



สภาพพื้นที่และลักษณะภูมิประเทศ แบ่งได้เป็น ๓ ลักษณะ คือ

**ที่ราบลุ่มแม่น้ำนาน** บริเวณสองฝั่งของแม่น้ำนานและลำน้ำสาขาที่ไหลมาบรรจบกับแม่น้ำนาน สภาพพื้นที่ส่วนใหญ่เป็นพื้นที่ราบลุ่มอยู่ในเขตอำเภอทรอน อำเภอพิชัยและบางส่วนของอำเภอเมืองอุดรธานี อำเภอลับแล และอำเภอทองแสนขัน ประมาณ ๒๐% ของพื้นที่ทั้งหมด

**ที่ราบระหว่างหุบเขาและเชิงเขา** บริเวณที่อยู่ต่อเนื่องจากบริเวณที่ราบลุ่มแม่น้ำทางด้านเหนือ และด้านตะวันออกของจังหวัด ประกอบด้วยที่ราบแคบ ๆ ระหว่างหุบเขาตามแนวคลองตรอน แม่น้ำปาด คลองแม่พ่อง ห้วยน้ำไคร้ และลำธารสายต่างๆ สลับกับภูมิประเทศเป็นเขาอยู่ในเขตอำเภอเมืองอุดรธานี ลับแล น้ำปาด ฟากท่า ท่าปลาและอำเภอบ้านโคก ประมาณ ๒๐% ของพื้นที่ทั้งหมด

**เขตภูเขาและที่สูง** อยู่ในบริเวณทางด้านเหนือ และทางตะวันออกของจังหวัด โดยเฉพาะเขต อำเภอเมืองอุดรธานี ลับแล น้ำปาด ฟากท่า ท่าปลา และอำเภอบ้านโคก ประมาณ ๖๐% ของพื้นที่ทั้งหมด

**พื้นที่ทั้งหมด** ๗,๘๗๓ ตารางกิโลเมตร หรือ ๔,๙๒๐,๘๖๘ ไร่ เป็นอันดับที่ ๑๑ ของ ๑๗ จังหวัดภาคเหนือ และเป็นอันดับที่ ๒๕ ของประเทศ

#### ลักษณะภูมิอากาศ

จังหวัดอุดรธานีมีภูมิอากาศแบบร้อนชื้นสลับร้อนแห้งแล้ง หรือฝนเมืองร้อนเฉพาะฤดู เนื่องจากได้รับอิทธิพลจากกระแสลมมรสุมตะวันออกเฉียงเหนือ และตะวันตกเฉียงใต้ มีความชื้น และความร้อนสูง ในฤดูร้อนอากาศจะร้อนจัด อุณหภูมิเฉลี่ย ๓๕ องศาเซลเซียส อากาศเย็นสบายในฤดูหนาวและมีฝนตกชุกในฤดูฝน

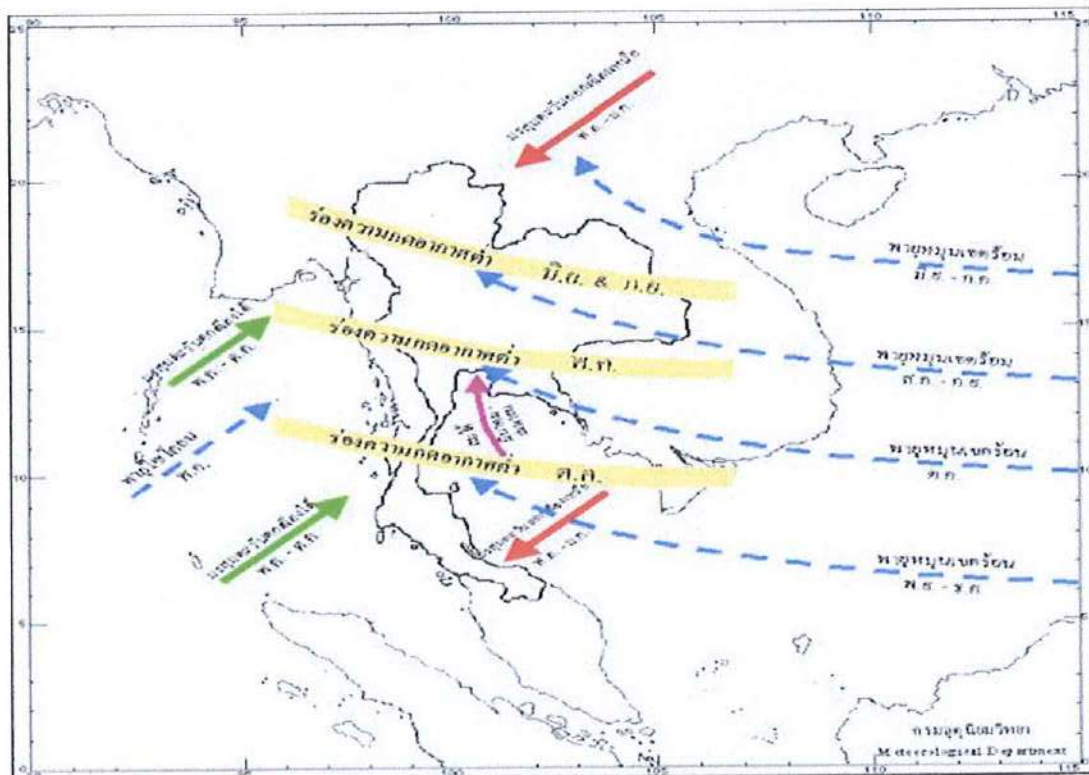



## สถิติปริมาณน้ำฝนรายเดือน ระหว่างปี พ.ศ. ๒๕๖๑ - ๒๕๖๖

## ปริมาณฝนสะสมรายเดือน สอด.อุตรดิตถ์ ปี 2561-2566

ปริมาณฝนรวม (มิลลิเมตร)

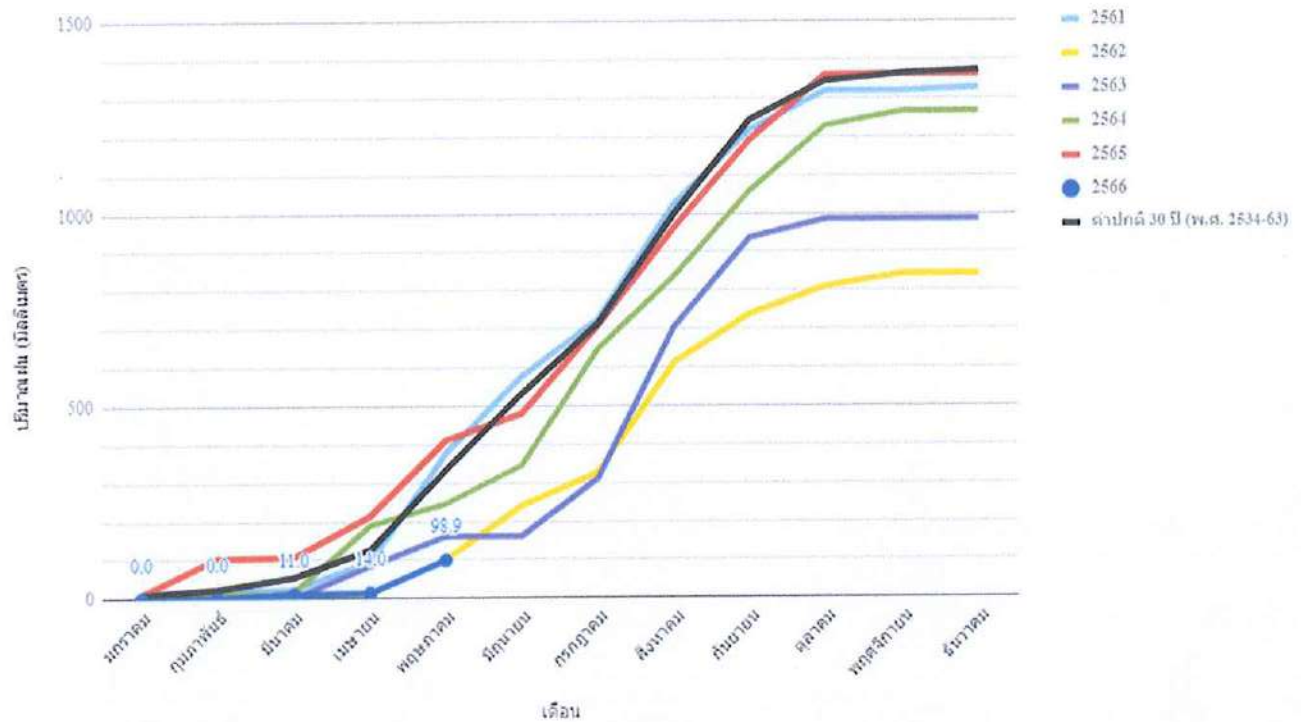

ที่มา : สถานีอุตุนิยมวิทยาอุดรดิตถ์

## ด้านการเมืองการปกครอง

จังหวัดอุดรธานีแบ่งพื้นที่เพื่อการบริหารราชการส่วนภูมิภาคเป็น ๙ อำเภอ ๖๗ ตำบล ๖๑๓ หมู่บ้าน  
 ดังนี้ อำเภอเมืองอุดรธานี พิชัย ทรอน ลับแล ท่าปลา น้ำปาด พากทำ บ้านโคก และอำเภอทองแสนขัน

การแบ่งเขตการบริหารราชการ ๓ ระดับ คือ

๑. ส่วนราชการบริหารส่วนกลาง ที่มีสำนักงานตั้งอยู่ในส่วนภูมิภาค จำนวน ๖๐ หน่วยงาน

๒. ส่วนราชการบริหารส่วนภูมิภาค จำนวน ๓๒ หน่วยงาน

๓. ส่วนราชการบริหารส่วนท้องถิ่น ๘๐ แห่ง ประกอบด้วย

๓.๑ องค์การบริหารส่วนจังหวัด	จำนวน ๑ แห่ง
๓.๒ เทศบาลเมืองฯ	จำนวน ๑ แห่ง
๓.๓ เทศบาลตำบล	จำนวน ๒๕ แห่ง
๓.๔ องค์การบริหารส่วนตำบล	จำนวน ๕๓ แห่ง

## การแบ่งเขตการปกครองจังหวัดอุตรดิตถ์

อำเภอ	พื้นที่ ตร.กม.	ตำบล	หมู่บ้าน	ระยะทางห่าง จากจังหวัด
เมืองอุตรดิตถ์	๗๕๖.๔๘	๑๗	๑๕๘	-
ตรอน	๓๑๔.๕๐	๕	๔๗	๒๒ กม.
ท่าปลา	๑,๖๘๑.๔๕	๗	๗๖	๔๐ กม.
น้ำปาด	๑,๔๔๘.๗๑	๗	๕๘	๗๒ กม.
ปากท่า	๖๓๒.๖๗	๔	๓๑	๑๑๓ กม.
บ้านโคก	๑,๐๕๕.๙๑	๔	๓๑	๑๖๕ กม.
พิชัย	๗๓๖.๖๘	๑๑	๙๘	๕๕ กม.
ลับแล	๔๔๘.๗๗	๘	๖๕	๘ กม.
ทองแสนขัน	๗๕๔.๔๔	๔	๔๙	๕๒ กม.
รวม	๗,๘๓๘.๖๑	๖๗	๖๑๓	

ที่มา : ที่ทำการปกครองจังหวัดอุตรดิตถ์

## ตารางแสดงรายละเอียดประชากรและครัวเรือนของจังหวัดอุตรดิตถ์

อำเภอ	ชาย	หญิง	รวม	จำนวนครัวเรือน
๑. เมืองอุตรดิตถ์	๖๘,๗๕๗	๗๔,๕๓๗	๑๔๓,๒๙๔	๖๑,๗๗๐
๒. ตรอน	๑๖,๐๗๙	๑๗,๑๐๕	๓๓,๑๘๔	๑๑,๘๒๖
๓. ท่าปลา	๒๑,๑๘๘	๒๑,๔๘๔	๔๒,๖๗๒	๑๔,๕๔๘
๔. น้ำปาด	๑๗,๘๒๖	๑๗,๙๕๖	๓๕,๗๘๒	๑๓,๘๐๒
๕. ปากท่า	๖,๗๙๕	๗,๑๓๓	๑๓,๙๒๘	๕,๖๓๕
๖. บ้านโคก	๗,๒๓๔	๗,๐๖๗	๑๔,๓๐๑	๖,๕๒๓
๗. พิชัย	๓๕,๘๐๕	๓๘,๐๘๙	๗๓,๘๙๔	๒๗,๗๗๗
๘. ลับแล	๒๖,๔๒๗	๒๗,๘๘๓	๕๔,๓๑๐	๒๒,๘๙๙
๙. ทองแสนขัน	๑๕,๑๔๘	๑๕,๖๕๒	๓๐,๘๐๐	๑๑,๔๙๒
รวม	๒๑๕,๒๕๙	๒๒๖,๙๐๖	๔๔๒,๑๖๕	๑๗๖,๒๗๒

ที่มา : สำนักทะเบียนจังหวัดอุตรดิตถ์ เมษายน ๒๕๖๖

### พื้นที่เศรษฐกิจที่สำคัญ

จังหวัดอุตรดิตถ์มีผลผลิตสาขาที่ส่งผลต่อเศรษฐกิจของจังหวัดคือ สาขาการเกษตร รองลงไปคือ การอุตสาหกรรม การประมง และการพาณิชย์

- พืชเศรษฐกิจของจังหวัดที่สำคัญคือ ลางสาดมีการปลูกมากที่สุดในประเทศ นอกจากนี้มีทุเรียนเงาะ มังคุด สับปะรด ลำไย พืชไร่ที่เป็นพืชเศรษฐกิจคือ ข้าว อ้อย ข้าวโพด กระเทียม ถั่วต่างๆ และยาสูบ เป็นต้น

- มีพื้นที่ปลูกอ้อยมากเนื่องจากมีโรงงานน้ำตาล ๑ แห่ง

- มีการทำอุตสาหกรรมในครัวเรือนหลายอย่างเช่น การทำไม้กวาดตองกง การทอผ้า การจักสาน เครื่องใช้ไม้ไผ่ การทำเครื่องปั้นดินเผา การตีเหล็กทำเครื่องใช้เกษตรกรรมและทำมีด เป็นต้น

- สภาพความคล่องตัวของเศรษฐกิจ ส่วนใหญ่จะอยู่ในเขตเมืองอุตรดิตถ์ อำเภอลับแล อำเภอฟิชัย มีธนาคารพาณิชย์คอยให้บริการอยู่หลายแห่ง จากสภาพทั่วไปแล้วจังหวัดอุตรดิตถ์มีค่าครองชีพของประชากรอยู่ในระดับปานกลาง

- ทางด้านอุตสาหกรรมของจังหวัดอุตรดิตถ์นั้น ส่วนใหญ่จะเป็นอุตสาหกรรมขนาดเล็กเป็นอุตสาหกรรมในครัวเรือน คือ อุตสาหกรรมแปรรูปผลไม้ อุตสาหกรรมน้ำตาล อุตสาหกรรมทอผ้า และอุตสาหกรรมน้ำปลา

### โบราณสถานจังหวัดอุตรดิตถ์

ที่	อำเภอ	จำนวน (แห่ง)	สถานที่ตั้ง	หมายเหตุ
๑	อำเภอเมืองอุตรดิตถ์	๙ แห่ง	๑. วัดพระฝาง ๒. วัดธรรมมาธิปไตย ๓. วัดกลาง ๔. วัดใหญ่ท่าเสา ๕. วัดท่าถนน ๖. วัดทองเหลือ ๗. วัดดอยแก้ว ๘. วัดวังหมู ๙. วัดโพธิ์เผือก	
๒	อำเภอลับแล	๗ แห่ง	๑. พระแท่นศิลาอาสน์ ๒. เวียงเจ้าเงาะ ๓. วัดมหาธาตุ ๔. วัดพระยืน ๕. วัดดอนสัก ๖. วัดเจดีย์ศรีวิหาร ๗. ม่อนอาร์กซ์	
๓	อำเภอดรอน	๓ แห่ง	๑. วัดหลวงป่ายาง ๒. ข่อยสูง ๓. วัดบ้านแก่งไต้	



ที่	อำเภอ	จำนวน (แห่ง)	สถานที่ตั้ง	หมายเหตุ
๔	อำเภอพิชัย	๖ แห่ง	๑. เมืองพิชัยเก่า ๒. คูปราสาท ๓. ปรากฏ์ ๔. วัดเสมา ๕. วัดบึงสัมพันธ์ ๖. เขابันไคมี	
๕	อำเภอปากท่า	๑ แห่ง	๑. ริมห้วยน้ำปาด	
๖	อำเภอทองแสนขัน	๒ แห่ง	๑. หน้าผาเขาเขียน ๒. บ่อเหล็กน้ำพี้	
	รวม	๒๘ แห่ง		

#### เขตพื้นที่ชลประทาน นอกเขตชลประทาน

น้ำชลประทาน แหล่งน้ำชลประทานที่สำคัญ คือ

๑) เขื่อนสิริกิติ์ ซึ่งก่อสร้างขึ้นตามโครงการพัฒนาลุ่มแม่น้ำน่าน โดยสร้างปิดกั้นแม่น้ำน่าน บริเวณตำบลผาเลือด อำเภอท่าปลา จังหวัดอุตรดิตถ์ เป็นเขื่อนดินที่ใหญ่ที่สุดในประเทศไทยและเป็นเขื่อนเอนกประสงค์ เพื่อใช้ประโยชน์ในการผลิตกระแสไฟฟ้าและการชลประทาน เขื่อนสิริกิติ์มีเนื้อที่ประมาณ ๒๘๔.๘ ตารางกิโลเมตร หรือประมาณ ๑๗๘,๐๐๐ ไร่ เก็บน้ำได้สูงสุด ๙,๕๑๐ ล้านลูกบาศก์เมตร สร้างเสร็จเมื่อปี ๒๕๑๕

๒) อ่างเก็บน้ำคลองตรอน ตั้งอยู่ที่บ้านห้วยแมง ต.น้ำไคร้ อ.น้ำปาด เป็นเขื่อนดินแกนดินเหนียว สันเขื่อนกว้าง ๙.๐๐ เมตร ยาว ๒๒๐ เมตร สูง ๔๘ เมตร มีพื้นที่รับน้ำฝนเหนือที่ตั้งเขื่อน ๒๖๕ ตารางกิโลเมตร เก็บกักน้ำได้สูงสุด ๕๙ ล้านลูกบาศก์เมตร ซึ่งก่อสร้างโดยกรมชลประทานในปี พ.ศ. ๒๕๓๗-๒๕๔๐

๓) เขื่อนทดน้ำผาจุก ตั้งอยู่ที่บ้านคลองนาพง ตำบลผาจุก อำเภอเมืองอุตรดิตถ์ เป็นเขื่อนทดน้ำคอนกรีตเสริมเหล็ก ความสูง ๑๗.๐ เมตร ควบคุมด้วยบานระบายเหล็กโค้ง ขนาดกว้าง ๑๒.๕ เมตร สูง ๘.๐ เมตร จำนวน ๙ บาน ระดับสันเขื่อน +๗๒.๐๐ ม.รทก.(เมตรเหนือระดับน้ำทะเลปานกลาง) ระดับเก็บกัก +๖๘ ม.รทก.(ต่ำสุด +๖๑.๐๐ ม.รทก.) ปริมาณน้ำที่ระดับเก็บกัก ๔๖.๗๖ ล้าน ลบ.ม. พื้นที่ผิวน้ำที่ระดับเก็บกัก ๕.๖ ตารางกิโลเมตร

๔) เขื่อนห้วยน้ำรี ตั้งอยู่ที่หมู่ที่ ๑๒ บ้านกิวเคียน เทศบาลตำบลจรัญ อำเภอท่าปลา เป็นโครงการชลประทานขนาดกลาง ประกอบด้วย เขื่อนห้วยงานชนิดเขื่อนดินแบบแบ่งส่วน (Zone Type Dam) ความสูง ๕๕ เมตร ความยาว ๔๔๐ เมตร อ่างเก็บน้ำมีความจุ ๗๓.๗๐ ล้านลูกบาศก์เมตร พร้อมระบบส่งน้ำด้วยท่อครอบคลุมพื้นที่ชลประทาน ๕๓,๕๐๐ ไร่

## ข้อมูลพื้นที่ชลประทาน

โครงการ	จำนวน (แห่ง)	พื้นที่ (ไร่)	ปริมาณน้ำเก็บกัก (ล้าน ลบ.ม.)
โครงการชลประทานขนาดกลาง	๗	๕๙,๔๔๗	๖๓
สถานีสูบน้ำด้วยไฟฟ้า	๑๒๐	๒๕๖,๐๓๔	-
โครงการชลประทานขนาดเล็ก	๑๓๒	๙๕,๔๒๙	๑๕.๐๕
โครงการส่งน้ำ ยม-น่าน	๑	๕๒,๒๓๙	-
โครงการเขื่อนทดน้ำผาจุก	๑	๔๘๑,๔๐๐	๔๖.๗๖
รวม		๙๔๔,๕๔๙	๑๒๔.๘๑

## พื้นที่โครงการชลประทานขนาดกลาง

ลำดับที่	โครงการ	พื้นที่ (ไร่)
๑	ฝายน้ำริด	๖๙๒
๒	ฝายป่าไร่	๑,๖๐๐
๓	โรงสูบน้ำบ้านเกาะ	๓๔,๔๕๖
๔	อ่างเก็บน้ำห้วยแม่เฉย	๑,๖๘๑
๕	ฝายน้ำลาด	๑,๕๐๐
๖	อ่างเก็บน้ำคลองตรอน	๑๘,๐๒๘
๗	โครงการช่วยเหลือผู้อพยพย้ายเขื่อนสิริกิติ์	๑๕,๐๐๐
	รวม	๗๒,๙๔๗

พื้นที่การเกษตร ๑,๖๗๘,๖๖๓ ไร่ คิดเป็น ๓๓.๓๘% ของพื้นที่ทั้งหมด

- ๑.๑) พื้นที่นาข้าว ๗๕๐,๕๓๘ ไร่ คิดเป็น ๔๔.๗๑ % ของพื้นที่เกษตร
- ๑.๒) พื้นที่ปลูกพืชไร่ ๕๗๓,๗๒๓ ไร่ คิดเป็น ๓๔.๑๗ % ของพื้นที่เกษตร
- ๑.๓) พื้นที่ปลูกไม้ผล ๒๒๘,๑๘๕ ไร่ คิดเป็น ๑๓.๕๙ % ของพื้นที่เกษตร
- ๑.๔) พื้นที่ปลูกไม้ยืนต้น ๑๑๓,๘๘๒ ไร่ คิดเป็น ๖.๗๘ % ของพื้นที่เกษตร
- ๑.๕) พื้นที่ปลูกพืชสวน ๗,๒๘๕ ไร่ คิดเป็น ๐.๔๓ % ของพื้นที่เกษตร
- ๑.๖) ทุ่งหญ้าเลี้ยงสัตว์และโรงเรือนเลี้ยงสัตว์ ๓,๐๖๗ ไร่ คิดเป็น ๐.๑๘ % ของพื้นที่เกษตร
- ๑.๗) สถานที่เพาะเลี้ยงสัตว์น้ำ ๗๗๔ ไร่ คิดเป็น ๐.๐๔% ของพื้นที่เกษตร
- ๑.๘) พื้นที่เกษตรผสมผสาน/ไร่นาสวนผสม ๕๙๓ ไร่ คิดเป็น ๐.๐๓% ของพื้นที่เกษตร



๑.๙ พืชน้ำ ๕๙๒ ไร่ คิดเป็น ๐.๐๓ % ของพื้นที่เกษตร

๑.๑๐ พื้นที่พืชไร่หมุนเวียน ๒๔ ไร่ คิดเป็น ๐.๐๐๑ % ของพื้นที่เกษตร

ที่มา : ข้อมูลการใช้ที่ดิน กรมพัฒนาที่ดิน พ.ศ.๒๕๖๑ (ปรับปรุงข้อมูลทุกๆ ๕ ปี)

ข้อมูลพื้นที่ปลูกพืชเศรษฐกิจที่สำคัญของจังหวัดอุดรธานี ย้อนหลัง ๓ ปี ๒๕๖๓ - ๒๕๖๕

ชนิดพืช	ปี ๒๕๖๓ (ไร่)	ปี ๒๕๖๔ (ไร่)	ปี ๒๕๖๕ (ไร่)
๑. ข้าวนาปี	๖๑๔,๑๑๕.๐๐	๖๑๖,๓๖๐.๐๐	๖๑๘,๔๓๙.๐๐
๒. ข้าวนาปรัง	๒๕๑,๓๔๑.๐๐	๒๖๕,๘๓๖.๐๐	๒๗๑,๒๑๐.๐๐
๓. ทุเรียนหมอนทอง	๓๒,๗๔๔.๐๐	๓๒,๙๒๖.๐๐	๓๓,๓๐๓.๐๐
๔. ทุเรียนหลงลับแล	๒,๗๙๔.๐๐	๒,๘๘๙.๐๐	๒,๙๐๐.๐๐
๕. ทุเรียนหลินลับแล	๕๙๒.๐๐	๖๔๑.๐๐	๖๕๒.๐๐
๖. ทุเรียนพื้นเมือง	๑๐,๖๕๓.๐๐	๑๐,๖๖๖.๐๐	๑๑,๔๕๙.๐๐
๗. ถองกอง	๒๖,๖๘๙.๐๐	๒๘,๕๐๒.๐๐	๓๑,๓๑๗.๐๐
๘. สางสาด	๗,๙๔๒.๐๐	๘,๐๕๕.๐๐	๘,๒๒๒.๐๐
๙. สับปะรด	๒๐,๗๙๐.๐๐	๒๐,๗๒๖.๐๐	๑๙,๓๖๖.๐๐
๑๐. มะม่วงหิมพานต์	๓๖,๘๖๙.๐๐	๓๗,๑๐๓.๐๐	๓๖,๙๑๒.๐๐
๑๑. มะขามหวาน	๒๐,๘๗๗.๒๕	๒๑,๑๘๒.๐๐	๒๑,๒๔๐.๐๐
๑๒. ข้าวโพดเลี้ยงสัตว์ (ฤดูฝน)	๑๗๑,๕๒๐.๐๐	๑๖๖,๑๙๙.๐๐	๑๖๗,๓๖๓.๐๐
๑๓. ข้าวโพดเลี้ยงสัตว์ (ฤดูแล้ง)	๔๒,๓๒๕.๐๐	๒๔,๘๘๗.๐๐	๒๖,๗๙๙.๐๐
๑๔. มันสำปะหลัง	๔๓,๒๑๕.๐๐	๔๔,๐๑๕.๐๐	๔๕,๓๐๕.๐๐
๑๕. อ้อยโรงงาน	๙๖,๑๔๐.๐๐	๕๖,๘๑๗.๐๐	๖๙,๒๙๕.๐๐
๑๖. ยางพารา	๓๑,๒๗๓.๐๐	๒๔,๑๗๗.๓๐	๒๖,๘๗๗.๓๐

พื้นที่ปลูกพืชเศรษฐกิจที่สำคัญของจังหวัดอุดรธานี ได้แก่ ข้าวนาปี/ข้าวนาปรัง, ข้าวโพดเลี้ยงสัตว์, ขณะที่พื้นที่การเพาะปลูกสับปะรด มีแนวโน้มลดลงจากปีก่อนๆ และที่พื้นที่การเพาะปลูก ทุเรียน และมะขามหวาน มีแนวโน้มเพิ่มขึ้น



### ลุ่มน้ำในจังหวัดอุดรธานี

ลุ่มน้ำในจังหวัดอุดรธานีมี ๒ ลุ่มน้ำคือ ลุ่มน้ำน่านและลุ่มน้ำยม ซึ่งพื้นที่ส่วนใหญ่ของจังหวัดจะอยู่ในเขตลุ่มน้ำน่าน มีเพียงบางส่วนของพื้นที่อำเภอลับแลและอำเภอฟิชัยอยู่ในพื้นที่ลุ่มน้ำยม ซึ่งมีรายละเอียด ดังนี้

ลุ่มน้ำย่อย	พื้นที่รับน้ำ (กม <sup>๒</sup> )	ปริมาณน้ำท่า ล้าน ลบ.ม.	ความจุที่เก็บกักได้ ล้าน ลบ.ม.	คิดเป็น % ที่เก็บกักได้
<b>ลุ่มน้ำน่าน</b>				
๑.ลุ่มน้ำน่านส่วนที่ ๓ (๐๙๐๗-เหนือเขื่อนสิริกิติ์)	๑.๓๕๘	๓๐๕.๒๒	-	-
๒.น้ำปาด (๐๙๑๒)	๒.๔๔๗	๔๓๔.๑๘	๒.๕๙	๐.๖
๓.คลองตรอน (๐๙๑๓)	๑.๒๑๒	๓๗๙.๘๗	๖๐.๒๙	๑๕.๘๗
๔.แม่น้ำน่านส่วนที่ ๔ (๐๙๑๑)	๒.๖๐๑	๙๔๐.๐๔	๑๐	๑.๐๖
<b>ลุ่มน้ำยม</b>				
๕.พื้นที่ ต.แม่พูล อ.ลับแล	๑๕.๔๙	๖.๓๗	-	-
๖.พื้นที่ อ.พิชัย	๘๒.๗๗	๒๔.๑๖	๐.๔๔	๑.๘๒
<b>รวม</b>		<b>๒,๐๘๙.๘๔</b>	<b>๗๓.๓๒</b>	<b>๑๙.๓๕</b>

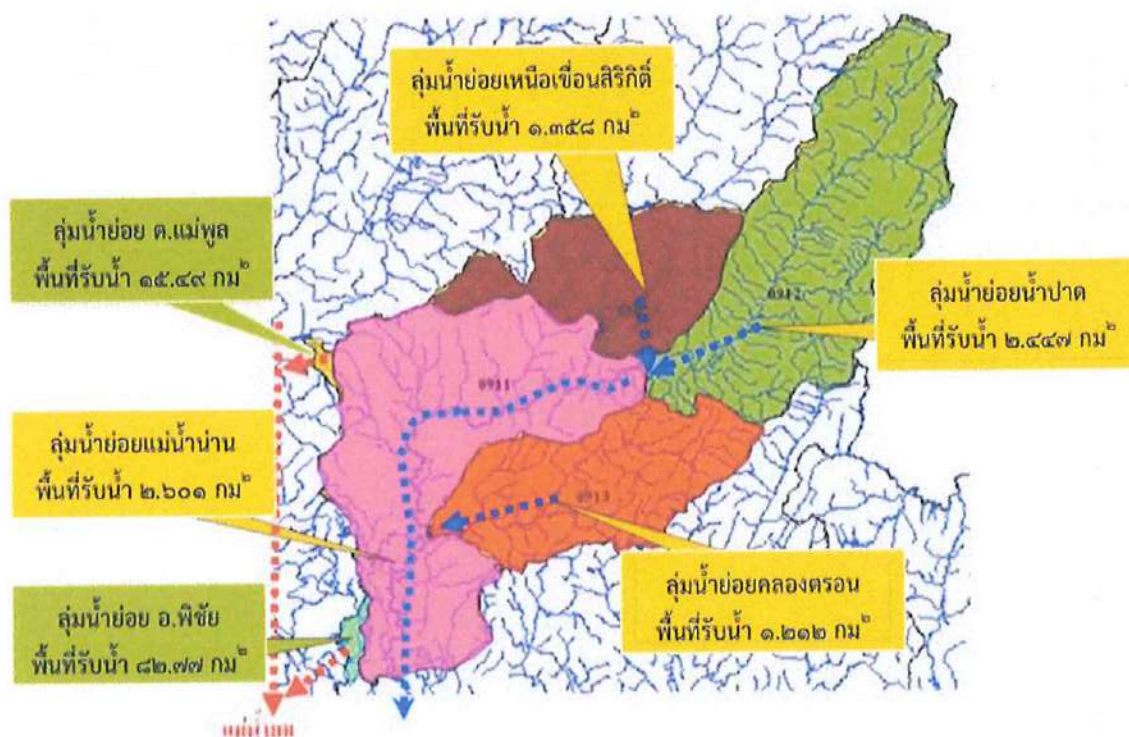

### แหล่งน้ำสำคัญ



จังหวัดอุตรดิตถ์มีแม่น้ำน่านไหลผ่าน ซึ่งเป็นแม่น้ำที่ไหลมาจากจังหวัดน่าน เข้ามาทางอำเภอท่าปลา และอำเภอน้ำปาด โดยมีแม่น้ำปาด ซึ่งมีต้นน้ำมาจากประเทศลาวและเป็นเขตติดต่อกับจังหวัดอุตรดิตถ์ ไหลผ่านอำเภอปากท่า อำเภอน้ำปาด ไหลลงมาบรรจบกับแม่น้ำน่าน จากนั้นลำน้ำน่านจะไหลผ่านลงมาทิศตะวันตกเข้าเขตอำเภอท่าปลา อำเภอเมือง อำเภอลับแล และไหลลงผ่านบริเวณที่ราบถึงที่ตั้งจังหวัดอุตรดิตถ์แล้ว ไหลผ่านอำเภอตรอน อำเภอพิชัย ไปยังจังหวัดพิษณุโลก เนื่องจากแม่น้ำน่านมักจะเปลี่ยนทางเดินของน้ำในอดีตน้อย ๆ จึงทำให้เกิดร่องรอยของทางน้ำเดิมอยู่ เกิดเป็นหนองบึงเล็กๆ ซึ่งจะเห็นได้ชัดในบริเวณที่ราบจากอำเภอเมือง อำเภอตรอน และอำเภอพิชัย

นอกจากนี้ยังมีคลองซึ่งไหลลงสู่แม่น้ำน่าน เช่น คลองตรอน ซึ่งไหลผ่านพื้นที่บริเวณอำเภอตรอน จากทิศตะวันออกมาทางทิศตะวันตก คลองแม่พร่องไหลมาจากทิศเหนือของอำเภอลับแลลงมาทางทิศใต้ นอกจากนี้ยังมีคลองน้ำริด คลองน้ำหมัน และลำห้วยจากภูเขาต่าง ๆ ในปัจจุบันนี้ราษฎรได้อาศัยน้ำในแม่น้ำน่าน คลองตรอนและน้ำปาด มาใช้ประโยชน์ในทางเกษตรกรรม และใช้ในครอบครัว เพราะมีน้ำอยู่ตลอดปี ส่วนลำห้วยต่างๆ จะมีน้ำเฉพาะในฤดูฝนเท่านั้น นอกจากนี้ยังมีหนองและบึงต่างๆ เช่น บึงมาย บึงกะโล่ บึงหล่ม บึงช่อ บึงสกัด และหนองต่างๆ ซึ่งเกิดจากร่องรอยของแม่น้ำในอดีตที่เปลี่ยนทิศทางเดิมของน้ำ ซึ่งสามารถกักเก็บน้ำไว้ใช้ในฤดูแล้ง แต่ก็มีปริมาณน้ำไม่มากนัก ราษฎรยังใช้น้ำบาดาลบริโภคและใช้ในการเกษตรบ้างเล็กน้อย ระดับน้ำใต้ดินเฉลี่ยลึกประมาณ ๓-๕ เมตร เนื่องจากแม่น้ำน่านมีความสำคัญรองจากแม่น้ำปิงของภาคเหนือ ซึ่งไหลลงสู่แม่น้ำเจ้าพระยาเช่นเดียวกัน ในปัจจุบันนี้มีการสร้างเขื่อนสิริกิติ์ขึ้นที่อำเภอท่าปลา และมีเขื่อนทดน้ำเป็นทอด ๆ จึงนับว่าโครงการลำน้ำน่านมีความสำคัญในด้านเกษตรกรรมเป็นอย่างมาก แหล่งน้ำที่สำคัญของจังหวัดแบ่งเป็น ๒ ประเภท ดังนี้

#### ๑. แหล่งน้ำผิวดิน

แหล่งน้ำผิวดินที่สำคัญของจังหวัดอุตรดิตถ์ เป็นแหล่งน้ำที่มีอยู่ตามธรรมชาติที่สำคัญ ดังนี้

๑.๑) แม่น้ำน่าน ต้นน้ำอยู่ที่อำเภอปัว-อำเภอท่าวังผา จังหวัดน่าน ไหลผ่านเข้ามาจังหวัดอุตรดิตถ์ที่อำเภอท่าปลา ลงมาทางใต้ของจังหวัด โดยไหลผ่านอำเภอเมืองอุตรดิตถ์ อำเภอตรอนและอำเภอพิชัย ไปสู่จังหวัดพิษณุโลก รวมความยาวของแม่น้ำที่ไหลผ่านจังหวัดอุตรดิตถ์ประมาณ ๑๖๐ กิโลเมตร แม่น้ำสายนี้เปรียบเสมือนเส้นโลหิตใหญ่ของประชาชนในจังหวัด ประชาชนส่วนใหญ่อาศัยน้ำจากแม่น้ำน่านเป็นหลักในการเกษตรกรรมและการบริโภค ซึ่งกรมชลประทานได้ก่อสร้างเขื่อนสิริกิติ์ปิดกั้นแม่น้ำในเขต อำเภอท่าปลา เพื่อกักเก็บน้ำไว้ใช้ในการเกษตรกรรมและผลิตกระแสไฟฟ้า ปัจจุบันเขื่อนอยู่ในความรับผิดชอบของการไฟฟ้าฝ่ายผลิตแห่งประเทศไทย

๑.๒) แม่น้ำปาด ต้นกำเนิดของแม่น้ำปาดคือ ภูเขาทุ่งแล้ง ซึ่งเป็นภูเขาที่แบ่งเขตระหว่างประเทศไทย กับ สปป.ลาว ลำน้ำปาดไหลผ่านตำบลม่วงเจ็ดต้น อำเภอบ้านโคก อำเภอปากท่า และไหลผ่านอำเภอน้ำปาด ไปบรรจบแม่น้ำน่าน ที่บ้านปากปาด อำเภอน้ำปาด บริเวณห้วยน้ำเขื่อนสิริกิติ์ ความยาวลำน้ำประมาณ ๑๖๐.๖๕ กิโลเมตร

๑.๓) คลองตรอน ต้นน้ำเกิดในภูเมียง ตำบลน้ำไผ่ อำเภอน้ำปาด ไหลผ่านอำเภอตรอน ลงสู่แม่น้ำน่านที่บ้านแก่ง ตำบลบ้านแก่ง อำเภอตรอน ความยาวลำน้ำประมาณ ๑๒๕.๕๐ กิโลเมตร

๑.๔) คลองฝาง เกิดจากเขาขุนฝาง บ้านเหล่าป่าสา ตำบลขุนฝาง ไปบรรจบแม่น้ำน่าน ที่บ้านปากฝาง ตำบลวังงาม อำเภอเมืองอุตรดิตถ์

๑.๕) คลองน้ำริด ต้นน้ำเกิดจากเทือกเขาพิง อำเภอด่านซ้าย จังหวัดแพร่ ไหลผ่าน บ้านปางต้นผึ้ง มาบรรจบกับห้วยแม่เฉยที่บ้านผาดั้ง แล้วไหลผ่านบ้านด่านนาขามและบ้านน้ำริด ลงสู่แม่น้ำน่านที่ตอนเหนือของมณฑลทหารบกที่ ๓๕ อำเภอเมืองอุตรดิตถ์ จังหวัดอุตรดิตถ์



๑.๖) คลองโพ เกิดจากเทือกเขาในเขตอำเภอลับแลไหลผ่านบ้านม่อนดินแดง ตำบลท่าเสา ไปบรรจบแม่น้ำน่านที่วัดคลองโพธิ์ ตำบลท่าอิฐ อำเภอเมืองอุตรดิตถ์

๑.๗) ห้วยแม่พูล-คลองแม่พร่อง ต้นน้ำเกิดจากตำบลแม่พูลไหลผ่านตำบลแม่พูลมาบรรจบคลองแม่พร่องที่ตำบลฝายหลวง แล้วไหลผ่านตำบลทุ่งยั้ง ตำบลไผ่ล้อม ลงบึงมายเขตตอนใต้ของอำเภอลับแล ติดกับอำเภอตรอน และอำเภอพิชัย

๑.๘) คลองละมุง เป็นคลองระบายน้ำจากบึงมายและบริเวณทุ่งสามขาเข้ากับคลองต่างๆ ในเขตอำเภอศรีนคร จังหวัดสุโขทัย ลงสู่คลองละมุง ไหลลงสู่แม่น้ำน่าน ที่บ้านปากคลอง ตำบลคอรุม อำเภอพิชัย ความยาวคลองละมุงประมาณ ๓๕ กิโลเมตร

## ๑.๒ สถานการณ์เฉพาะ

### ๑.๒.๑ สถิติการเกิดอุทกภัยย้อนหลัง

ตารางสถิติอุทกภัยจังหวัดอุตรดิตถ์ย้อนหลัง ๓ ปี (พ.ศ. ๒๕๖๓ - ๒๕๖๕)

ปี พ.ศ.	จำนวนครั้งที่เกิดภัย (ครั้ง)	จำนวนครัวเรือนที่ประสบภัย (ครัวเรือน)	พื้นที่ประสบภัย (อำเภอ)	พื้นที่ประสบภัย (ตำบล)	พื้นที่ประสบภัย (หมู่บ้าน)	ความเสียหาย / ผลกระทบ
๒๕๖๓	๙	๕,๑๑๔	๙	๔๗	๓๕๕	พืชไร่ ๓,๓๖๙ ไร่, พืชสวน ๙๓๐ ไร่, นาข้าว ๘,๕๙๑ ไร่ เบ็ด ๕๐ ตัว, กระจับปี่ ๑๓ ตัว, สุนัข ๑๐ ตัว, บ่อปลา ๑๗๑ บ่อ, พืชผักอื่นๆ ๕๘.๕๐ ไร่, ถนน ๗๑ สาย, สะพาน ๘ แห่ง, พนังกั้นน้ำ ๓ แห่ง ฝาย ๑๙ แห่ง, บล็อกคอนกรีต ๒ แห่ง, ท่อลอดเหลี่ยม ๒ แห่ง, คลองน้ำธรรมชาติ ๒ แห่ง, คอสะพาน ๖ แห่ง, ท่อระบายน้ำ ๔ แห่ง, คลอง ๔ แห่ง, ทำนบดินกั้นน้ำ ๑ แห่ง, ลำเหมือง ๒ แห่ง, สปีดเวย์อ่างเก็บน้ำ ๑ แห่ง, คสล. ๑ แห่ง, ตลิ่ง ๔ แห่ง, คันดิน ๑ แห่ง
๒๕๖๔	๘	๓๑๔	๕	๑๒	๓๕	พืชไร่ ๖๓๕ ไร่, นาข้าว ๑,๗๑๑ ไร่ ถนน ๔ สาย, ฝาย ๑ แห่ง คสล. ๑ แห่ง ตลิ่ง ๔ แห่ง คันดิน ๑ แห่ง

ปี พ.ศ.	จำนวนครั้งที่เกิดภัย (ครั้ง)	จำนวนครัวเรือนที่ประสบภัย (ครัวเรือน)	พื้นที่ประสบภัย (อำเภอ)	พื้นที่ประสบภัย (ตำบล)	พื้นที่ประสบภัย (หมู่บ้าน)	ความเสียหาย / ผลกระทบ
๒๕๖๕	๒๗	๙,๐๑๙	๙	๔๕	๔๙๕	บ้านพักอาศัย ๑,๓๙๓ หลัง, นาข้าว ๒๘,๒๗๒ ไร่, พืชไร่ ๑๓,๗๙๐ ไร่, พืชสวน ๕๗๗ ไร่, นาข้าว ๒๘,๒๗๒ ไร่ เบ็ด ๘๓๓ ตัว, สุกร ๑๙ ตัว, โค ๑๑ ตัว, บ่อปลา ๓๖๒ บ่อ, ถนน ๑๘๓ สาย, สะพาน ๑๒ แห่ง, คอสะพาน ๒๖ แห่ง, อ่างเก็บน้ำ ๒ แห่ง, ตลิ่ง ๒ แห่ง, ตลิ่งคลองห้วย ๒ แห่ง, คลองส่งน้ำ ๑ แห่ง, ท่อประปา ๒ จุด, ประปาหมู่บ้าน ๑ แห่ง, ประปาภูเขา ๑ แห่ง, พนังป้องกันตลิ่ง ๒ ช่อง ฝาย ๖๑ แห่ง, ลำเหมือง ๕ แห่ง, ทรัพย์สินทางราชการ ๑ แห่ง, สถานที่ราชการ ๕ แห่ง, รั้วคอนกรีตโรงเรียน ๒ แห่ง, รถยนต์ ๓ คัน, วัด ๒ แห่ง







## ๒. ขอบเขต

อุทกภัย หมายถึง เหตุการณ์ที่มีน้ำท่วมพื้นดินสูงกว่าระดับปกติ ซึ่งมีสาเหตุจากมีปริมาณน้ำฝนมาก จนทำให้มีปริมาณน้ำส่วนเกินมาเติมปริมาณน้ำผิวดินที่มีอยู่ตามสภาพปกติ จนเกินขีดความสามารถ การระบายน้ำของแม่น้ำ ลำคลอง และยังมีสาเหตุมาจากการกระทำของมนุษย์ โดยการปิดกั้นการไหลของน้ำตามธรรมชาติ ทั้งเจตนาและไม่เจตนา จนเป็นอันตรายต่อชีวิตทรัพย์สินของประชาชนและสิ่งแวดล้อม ทำให้เกิดน้ำท่วมขัง/น้ำล้นตลิ่ง และน้ำท่วมฉับพลัน (Flash Flood)

## ๓. ภารกิจ

กองอำนวยการป้องกันและบรรเทาสาธารณภัยจังหวัดอุดรธานี (กอปภ.จ.อ.ต.) ดำเนินการตามแนวทางที่กองบัญชาการป้องกันและบรรเทาสาธารณภัยแห่งชาติ (บกปภ.ช.) กำหนด โดยผู้บัญชาการจังหวัดบัญชาการเหตุการณ์ เพื่อควบคุมแก้ไขปัญหา ระดมสรรพกำลัง การประสานงาน การสั่งการ วางแผนแบ่งมอบภารกิจและหน้าที่ความรับผิดชอบของหน่วยงานต่างๆ และกำหนดมาตรการแนวทางในการแก้ไขปัญหาอุทกภัยและดินถล่มของจังหวัดให้มีความกระชับและชัดเจน โดยมีโครงสร้างการบัญชาการเหตุการณ์ (ตามผนวก ข และภาคผนวก ค)

### ๓.๑ เป้าหมาย

เพื่อบูรณาการแผนเผชิญเหตุอุทกภัย จังหวัดอุดรธานี ให้มีความพร้อมรับสถานการณ์ในช่วงฤดูฝน ปี ๒๕๖๖

### ๓.๒ วัตถุประสงค์

๑) เพื่อกำหนดยุทธศาสตร์และแผนหลักในการป้องกันและแก้ไขปัญหาอุทกภัยและดินถล่มในพื้นที่จังหวัด

๒) เพื่อเป็นศูนย์กลางรับรายงานข่าวสารและเหตุการณ์ต่างๆ โดยเฉพาะอย่างยิ่งการรายงานข้อมูลทางอุตุนิยมวิทยาและชลศาสตร์ประจำวัน เพื่อประมวลสถานการณ์ที่อาจจะเกิดขึ้นในอนาคต

๓) เพื่ออำนวยการและวินิจฉัยสั่งการให้ความช่วยเหลือราษฎรผู้ประสบอุทกภัยและดินถล่มในพื้นที่จังหวัด รวมทั้งสนับสนุนการปฏิบัติงานของกองอำนวยการป้องกันและบรรเทาสาธารณภัยอำเภอ

๔) เพื่อให้หน่วยงาน ส่วนราชการต่างๆ หน่วยงานกำลังในพื้นที่ ได้ทราบขั้นตอนการปฏิบัติงานอย่างชัดเจน

## ๔. หลักการปฏิบัติ

๔.๑ ในภาวะปกติ มุ่งเน้นการลดความเสี่ยงจากอุทกภัย โดยเร่งดำเนินการป้องกันทั้งในเชิงโครงสร้างและไม่ใช้โครงสร้าง การเตรียมความพร้อมทรัพยากร การกำหนดแนวทางการแจ้งเตือนประชาชน การกำหนดพื้นที่ศูนย์พักพิงชั่วคราว และแผนรองรับการอพยพ เป็นต้น

๔.๒ ในภาวะฉุกเฉิน มุ่งเน้นการจัดการในภาวะฉุกเฉิน ตามมาตรฐาน เป็นเอกภาพ และมีความยืดหยุ่น ตามกฎหมายและแผนว่าด้วยการป้องกันและบรรเทาสาธารณภัย ตลอดจนระเบียบ กฎหมายอื่นที่เกี่ยวข้อง โดยนำระบบบัญชาการเหตุการณ์มาใช้ในการปฏิบัติการเผชิญเหตุอุทกภัย การแบ่งมอบพื้นที่ภารกิจและระบุนหน่วยงานรับผิดชอบ ตลอดจนถึงการให้ความสำคัญกับความปลอดภัยของผู้ปฏิบัติงานและการรักษาชีวิตและทรัพย์สินของประชาชนเป็นสำคัญ



## ๕. การปฏิบัติ

### ๕.๑ ในภาวะปกติ ดำเนินการลดความเสี่ยงจากอุทกภัย ดังนี้

#### ๕.๑.๑ แนวทางปฏิบัติในการป้องกันและลดผลกระทบ

กองอำนวยการป้องกันและบรรเทาสาธารณภัยจังหวัดอุดรธานีและหน่วยงานที่เกี่ยวข้องเตรียมพร้อมรับสถานการณ์อุทกภัย ดินโคลนถล่ม โดยมีขั้นตอนการปฏิบัติที่ส่วนราชการ หน่วยงานภาครัฐ ภาคเอกชน และประชาสังคม จิตอาสา ในพื้นที่จะต้องปฏิบัติ ทั้งที่เป็นการใช้โครงสร้างและไม่ใช้โครงสร้าง

ก. ช่วงระยะเวลา ๒๔ ชั่วโมง (การให้ความช่วยเหลือด้านชีวิต ด้านการอพยพ)

ข. ช่วงระยะเวลา ๔๘ ชั่วโมง (การให้ความช่วยเหลือด้านชีวิต ด้านการดำรงชีพ ด้านการรักษาความสงบเรียบร้อย)

#### ๕.๑.๒ แนวทางปฏิบัติในการเตรียมความพร้อมทรัพยากร

การเตรียมความพร้อม เป็นการดำเนินการที่เน้นช่วงก่อนเกิดภัยเพื่อให้ประชาชนหรือชุมชน และหน่วยงานที่เกี่ยวข้องมีองค์ความรู้ ชีตความสามารถ และทักษะต่าง ๆ พร้อมทั้งจะรับมือกับสาธารณภัยการเตรียมความพร้อมกำลังพล เจ้าหน้าที่ เครื่องจักรกลสาธารณภัย ของหน่วยงาน ทั้งหน่วยงานพลเรือน ทหาร ตำรวจ องค์กรปกครองส่วนท้องถิ่น ภาคเอกชน มูลนิธิ/องค์กรการกุศล การติดตามสถานการณ์

#### ๕.๑.๓ แนวทางปฏิบัติตามกระบวนการแจ้งเตือนภัย

การแจ้งเตือนภัย ให้ติดตามสภาวะอากาศ ปริมาณฝน ช่องทางการแจ้งเตือน และการประชาสัมพันธ์สร้างการรับรู้

๑) ระดับการแจ้งเตือนภัย มอบหมายสำนักงานป้องกันและบรรเทาสาธารณภัยจังหวัดอุดรธานี ร่วมกับสำนักงานประชาสัมพันธ์จังหวัดอุดรธานี เป็นหน่วยงานรับผิดชอบทำหน้าที่ในการแจ้งเตือนภัยระดับจังหวัด เพื่อให้อำเภอและองค์กรปกครองส่วนท้องถิ่นและประชาชนได้รับทราบสถานการณ์แจ้งเตือนภัยโดยกำหนดระดับของการแจ้ง ๕ ระดับ ดังนี้

- สีแดง ● หมายถึง สถานการณ์อยู่ในภาวะอันตรายสูงสุด ให้อาศัยอยู่แต่ในสถานที่ปลอดภัย และปฏิบัติตามข้อสั่งการ
- สีส้ม ● หมายถึง สถานการณ์อยู่ในภาวะเสี่ยงอันตรายสูง เจ้าหน้าที่กำลังควบคุมสถานการณ์ ให้อพยพไปยังสถานที่ปลอดภัย และปฏิบัติตามแนวทางที่กำหนด
- สีเหลือง ● หมายถึง สถานการณ์อยู่ในภาวะเสี่ยงอันตราย มีแนวโน้มสถานการณ์ที่จะรุนแรงมากขึ้น ให้จัดเตรียมความพร้อมรับสถานการณ์และปฏิบัติตามคำแนะนำ
- สีน้ำเงิน ● หมายถึง สถานการณ์อยู่ในภาวะเฝ้าระวัง ให้ติดตามข้อมูลข่าวสารอย่างใกล้ชิดทุกๆ ๒๔ ชั่วโมง
- สีเขียว ● หมายถึง สถานการณ์อยู่ในภาวะปกติให้ติดตามข้อมูลข่าวสารเป็นประจำ



## ๒) กระบวนการแจ้งเตือนภัย ประกอบด้วย

(๑) การเฝ้าระวังติดตามสถานการณ์ มอบหมาย สถานีอุตุนิยมวิทยาอุตรดิตถ์ เชื้อนสิริกิติ์ โครงการชลประทานอุตรดิตถ์ สำนักงานทรัพยากรธรรมชาติและสิ่งแวดล้อมจังหวัดอุตรดิตถ์ สำนักงานป้องกันและบรรเทาสาธารณภัยจังหวัดอุตรดิตถ์ และอำเภอทุกอำเภอติดตามข้อมูลความเคลื่อนไหวของเหตุการณ์ที่อาจส่งผลให้เกิดสาธารณภัย ติดตามสถานการณ์ปฏิบัติงานตลอด ๒๔ ชั่วโมง รวมทั้งทำหน้าที่เฝ้าระวัง ให้ข้อมูลข่าวสารแก่ประชาชน โดยให้กองอำนวยการป้องกันและบรรเทาสาธารณภัยจังหวัดอุตรดิตถ์ วิเคราะห์และประเมินสถานการณ์ ในการเตรียมรับมือกับสาธารณภัย

(๒) การแจ้งเตือนล่วงหน้า มอบหมายให้ สำนักงานประชาสัมพันธ์จังหวัดอุตรดิตถ์ สถานีวิทยุกระจายเสียงแห่งประเทศไทยจังหวัดอุตรดิตถ์ และ อสมท.อุตรดิตถ์ เป็นหน่วยงานหลัก ในการเผยแพร่ประชาสัมพันธ์และแจกจ่ายข้อมูลข่าวสารเพื่อให้การแจ้งเตือนภัยล่วงหน้าที่มีมาตรฐานและรูปแบบเดียวกัน ให้ประชาชนได้รับทราบ และมอบหมายให้สำนักงานป้องกันและบรรเทาสาธารณภัยจังหวัดอุตรดิตถ์ ทำหน้าที่แจ้งข้อมูลข่าวสารที่บ่งชี้ว่ามีแนวโน้มที่จะเกิดสาธารณภัยขึ้นในพื้นที่ที่มีความเสี่ยงภัยไปยังส่วนราชการ หน่วยงาน กองอำนวยการป้องกันและบรรเทาสาธารณภัยอำเภอ และประชาชน เพื่อให้ติดตามข้อมูลข่าวสารอย่างต่อเนื่อง ทั้งนี้ ระยะเวลาสำหรับการแจ้งเตือนล่วงหน้าก่อนเกิดภัยไม่ต่ำกว่า ๑๒๐ ชั่วโมง

(๓) การแจ้งเตือนภัย เมื่อมีการประเมินว่ามีโอกาสเกิดภัยมากกว่าร้อยละ ๖๐ ให้ดำเนินการแจ้งแนวทางการปฏิบัติให้กับส่วนราชการ หน่วยงาน กองอำนวยการป้องกันและบรรเทาสาธารณภัยอำเภอ และประชาชนในพื้นที่เสี่ยงภัย เพื่อให้มีการเตรียมพร้อมรับมือกับสาธารณภัยที่อาจเกิดขึ้น โดยให้มีการแจ้งเตือนภัยไม่ต่ำกว่า ๗๒ ชั่วโมงและรายงานผลการปฏิบัติให้กองอำนวยการป้องกันและบรรเทาสาธารณภัยกลาง ทราบภายใน ๒๔ ชั่วโมง

(๔) การรับมือและการอพยพ เมื่อประเมินสถานการณ์ที่เกิดขึ้น อาจมีความรุนแรงและส่งผลกระทบต่อชีวิตและความเป็นอยู่ของประชาชนในพื้นที่ ให้ดำเนินการอพยพประชาชนตามแผนที่กำหนดไว้ โดยให้ประสานศูนย์ป้องกันและบรรเทาสาธารณภัยเขต ๙ พิษณุโลก เป็นหน่วยสนับสนุนทรัพยากรและเครื่องมือ ทั้งนี้ หากเกินศักยภาพที่จะรับมือได้ ให้รายงานกองอำนวยการป้องกันและบรรเทาสาธารณภัยกลาง ทราบทันที

### ๕.๑.๔ แนวทางปฏิบัติร่วมกับหน่วยทหารในพื้นที่

ในการดำเนินการป้องกันและบรรเทาสาธารณภัยกับหน่วยทหาร กองอำนวยการป้องกันและบรรเทาสาธารณภัยจังหวัดอุตรดิตถ์ ได้จัดทำบันทึกข้อตกลงระหว่างจังหวัดอุตรดิตถ์กับหน่วยทหาร ได้แก่ มณฑลทหารบกที่ ๓๕ ตามมาตรา ๔๖ แห่งพระราชบัญญัติป้องกันและบรรเทาสาธารณภัย พ.ศ. ๒๕๕๐ เมื่อเกิดเหตุสาธารณภัยขึ้นให้ดำเนินการเป็นไปตามบันทึกข้อตกลงที่จัดทำขึ้นเพื่อทำความเข้าใจต่อสถานการณ์ให้ตรงกัน โดยยึดกรอบแนวทางการปฏิบัติตามมาตรฐานหลักสากลและพระราชบัญญัติป้องกันและบรรเทาสาธารณภัย พ.ศ. ๒๕๕๐ ดังนี้

(๑) ดำเนินการตามมาตรา ๔๖ แห่งพระราชบัญญัติป้องกันและบรรเทาสาธารณภัย พ.ศ.๒๕๕๐

(๒) ดำเนินการตามแนวทางการปฏิบัติงานร่วมระหว่างพลเรือนกับทหารในการบรรเทาสาธารณภัย

(๓) ดำรงการติดต่อสื่อสารและประสานการปฏิบัติอย่างใกล้ชิดระหว่างพลเรือนกับทหารในพื้นที่

เมื่อมีการประกาศกฎอัยการศึก หรือประกาศสถานการณ์ฉุกเฉิน หรือมีคำสั่งจากผู้บัญชาการป้องกันและบรรเทาสาธารณภัยแห่งชาติ หรือมีคำสั่งจากรองผู้บัญชาการป้องกันและบรรเทาสาธารณภัยแห่งชาติ กองอำนวยการป้องกันและบรรเทาสาธารณภัยจังหวัดอุตรดิตถ์จะปรับสภาพเป็นศูนย์ปฏิบัติการพิทักษ์พื้นที่ส่วนหลังจังหวัดและขึ้นทางยุทธการกับฝ่ายทหาร



หน่วยทหารในพื้นที่	พื้นที่รับผิดชอบ	ผู้รับผิดชอบ	หมายเลขโทรศัพท์
มณฑลทหารบกที่ ๓๕	อ.เมืองอุดรธานี อ.ทองแสนขัน	พ.ต.อดิเรก ใจอารีย์	๐๙-๘๐๐๖-๐๔๓๕
กรมทหารม้าที่ ๒	อ.ท่าปลา	พ.อ.ณที ทิมเสน	๐๘-๑๘๘๘-๓๑๑๒
กองพันทหารม้าที่ ๗ กรมทหารม้าที่ ๒	อ.น้ำปาด อ.ฟากท่า อ.บ้านโคก	พ.ท.กิตติ นาใจ	๐๘-๐๑๓๕-๕๑๕๑
กองพันทหารปืนใหญ่ที่ ๒๐ กรมทหารปืนใหญ่ที่ ๒๑	อ.ลับแล อ.พิชัย อ.ตรอน	พ.ท.โสภณ เขียววานิช	๐๘-๖๔๒๙-๕๒๔๔

#### ๕.๑.๕ แนวทางปฏิบัติร่วมกับภาคประชาสังคม องค์การสาธารณกุศล ประชาชนจิตอาสาในพื้นที่

ขั้นตอนการปฏิบัติงาน แบ่งพื้นที่รับผิดชอบให้องค์การสาธารณกุศล มูลนิธิ สมาคมและองค์กรปกครองส่วนท้องถิ่นที่มีชุดกู้ชีพ กู้ภัย ประเภท จำนวน อุปกรณ์พิเศษ ฯลฯ ข้อมูลทักษะความถนัดของชุดปฏิบัติงาน รวมถึงประชาชนจิตอาสาในพื้นที่

๑. ที่ทำการปกครองจังหวัดอุดรธานี และที่ทำการปกครองอำเภอ จัดให้มีทีมประชาชนจิตอาสา เพื่อปฏิบัติหน้าที่อย่างเหมาะสม

๒. สำนักงานพัฒนาสังคมและความมั่นคงของมนุษย์จังหวัดอุดรธานี และหน่วยงานที่เกี่ยวข้อง จัดเจ้าหน้าที่ประสานงานกับศูนย์บัญชาการเหตุการณ์แต่ละระดับ (กรณีเกิดสาธารณภัย) เพื่อร่วมปฏิบัติการป้องกันและบรรเทาสาธารณภัย และการช่วยเหลือสงเคราะห์ผู้ประสบภัยให้เป็นไปอย่างมีเอกภาพ โดยเฉพาะการจัดเตรียม/ตั้งศูนย์พักพิง การจัดตั้งศูนย์รับความช่วยเหลือต่างๆ

๓. สำนักงานสาธารณสุขจังหวัดอุดรธานี และหน่วยงานที่เกี่ยวข้องร่วมกับองค์การสาธารณกุศล จัดทำแนวทางปฏิบัติในการสนับสนุนกำลังทรัพยากร เจ้าหน้าที่ อุปกรณ์ เครื่องมือ เพื่อการปฏิบัติงานขององค์กร ในการจัดการสาธารณภัยแต่ละระดับ

๔. องค์การสาธารณกุศล มูลนิธิ สมาคม ในงานด้านการป้องกันและบรรเทาสาธารณภัย ในพื้นที่จังหวัดอุดรธานี ได้แก่ มูลนิธิอุดรดีสงเคราะห์ ผู้ประสานงาน นายดำรง แก้วรักถา หมายเลขโทรศัพท์ ๐๖๒-๓๕๑๖๕๗๓ และสมาคมกู้ภัยวัดหมอนไม้ ผู้ประสานงาน นายกิตติพงศ์ ใจหล้า หมายเลขโทรศัพท์ ๐๘๖-๙๕๕๕๙๖๓

#### ๕.๑.๖ แนวทางการกำหนดพื้นที่/ศูนย์พักพิงชั่วคราวและการอพยพ

เมื่อเกิดหรือคาดว่าจะเกิดภัยในพื้นที่ใดและในพื้นที่นั้นมีผู้อยู่อาศัยจะก่อให้เกิดอันตรายหรือกีดขวางต่อการปฏิบัติหน้าที่ในการป้องกันและบรรเทาสาธารณภัยให้ผู้บัญชาการจังหวัด ผู้อำนวยการอำเภอ ผู้อำนวยการท้องถิ่น และเจ้าพนักงานที่ได้รับมอบหมายมีอำนาจสั่งอพยพผู้อยู่ในพื้นที่นั้นออกไปเฉพาะเท่าที่จำเป็น (รายละเอียดศูนย์พักพิงชั่วคราว ภาคผนวก จ) และเมื่อได้รับแจ้งเตือนภัยจำเป็นต้องอพยพให้อำเภอ/ท้องถิ่น เป็นหน่วยงานหลักในการอพยพประชาชนออกจากพื้นที่เสี่ยงภัย ให้หน่วยทหารในเขตพื้นที่ และหน่วยงานที่เกี่ยวข้อง เป็นหน่วยสนับสนุนการอพยพ ภายใต้การสั่งการของผู้บัญชาการจังหวัด ผู้อำนวยการอำเภอ ผู้อำนวยการท้องถิ่น และเจ้าพนักงานที่ได้รับมอบหมาย ตามลำดับแล้วแต่กรณี และปฏิบัติหน้าที่ตามแผนอพยพ ดังนี้



๑) จัดให้มีสถานที่ปลอดภัยและที่อยู่อาศัยชั่วคราวแก่ผู้ประสบภัย ประชาชนและเจ้าหน้าที่ โดยจัดระเบียบพื้นที่อพยพให้เป็นสัดส่วนแต่ละครอบครัว หรือแต่ละชุมชน

๒) จัดกลุ่มผู้ประสบภัยโดยแบ่งประเภทของบุคคลตามลำดับเร่งด่วน เช่น ผู้ป่วยทุพพลภาพ คนพิการ คนชรา เด็ก และสตรี ตามลำดับ และดำเนินการปฏิบัติตามขั้นตอนการอพยพที่กำหนดไว้ในแผนการป้องกันและบรรเทาสาธารณภัย จังหวัดอุดรธานี พ.ศ.๒๕๖๔-๒๕๗๐

๓) อพยพประชาชนและสัตว์เลี้ยงไปสู่พื้นที่ปลอดภัยการอพยพประชาชนออกจากพื้นที่อันตรายให้ดำเนินการเท่าที่จำเป็นและไม่อาจหลีกเลี่ยงได้ ทั้งนี้ให้พิจารณาถึงความเสี่ยงให้เกิดผลเสียหายทางด้านจิตวิทยามวลชนด้วย

๔) จัดระเบียบสถานที่อพยพและอำนวยความสะดวกปลอดภัยและจัดเวรยามรักษาความปลอดภัย ในสถานที่อพยพ อาจขอกำลังอาสาสมัครจากผู้อพยพ หรืออาสาสมัคร อื่นๆ

๕) จัดให้มีสาธารณูปโภคพื้นฐาน เช่น ข้าวสาร อาหารแห้ง เครื่องนุ่งห่ม ยารักษาโรค

๖) จัดให้มีการลงทะเบียนผู้อพยพ เพื่อเป็นการตรวจสอบจำนวนผู้ที่ยังติดค้าง อยู่ในพื้นที่เสี่ยงภัย

๗) จัดให้การรักษาพยาบาลและบริการการแพทย์ฉุกเฉินแก่ผู้ประสบภัยในพื้นที่อพยพ

๘) อำนวยความสะดวกแก่ผู้อพยพ เช่น อำนวยความสะดวกด้านเครื่องอุปโภคบริโภคที่จำเป็น การปฐมพยาบาล ช่วยเหลือผู้บาดเจ็บ บริการอาหารน้ำดื่ม การดูแลรักษาความสะอาดให้ถูกสุขลักษณะ จัดสัดส่วนบริเวณปรุงอาหาร จัดระบบสาธารณูปโภคพื้นฐาน จัดระบบการรับของบริจาคให้ทั่วถึงและเป็นธรรม

๙) ป้องกัน ฝ้าระวัง และควบคุมโรคที่อาจจะเกิดขึ้นทั้งร่างกายและจิตใจของประชาชนผู้ประสบภัย

๑๐) แจ้งความเคลื่อนไหวของสถานการณ์การเกิดอุทกภัย ดินโคลนถล่มให้ผู้อพยพทราบเป็นระยะ ๆ อย่างต่อเนื่อง เพื่อให้ผู้อพยพคลายความวิตกกังวล

๑๑) การอพยพกลับ เมื่อมีข่าวสารยืนยันอย่างชัดเจนจากผู้อำนาจจังหวัด หรือผู้ที่ได้รับมอบหมายประกาศยุติสถานการณ์ภัย ให้รับแจ้งผู้อพยพเพื่อเตรียมพร้อมในการอพยพกลับสู่ที่ตั้งต่อไป

## ๕.๒ การจัดการในภาวะฉุกเฉิน

### ๕.๒.๑ องค์กรปฏิบัติในภาวะฉุกเฉิน

#### ก. ศูนย์บัญชาการเหตุการณ์จังหวัด

เมื่อเกิดสาธารณภัยขึ้นในพื้นที่และพิจารณาเห็นว่าหรือได้รับรายงานจากกองอำนาจการป้องกันและบรรเทาสาธารณภัยอำเภอว่าไม่สามารถควบคุมสถานการณ์ได้ ให้กองอำนาจการป้องกันและบรรเทาสาธารณภัยจังหวัดจัดตั้ง “ศูนย์บัญชาการเหตุการณ์จังหวัด” เพื่อทำหน้าที่เข้าควบคุมสถานการณ์ อำนาจการสั่งการประสานการปฏิบัติระหว่างหน่วยงาน ส่วนราชการต่างๆ ทั้งฝ่ายพลเรือนและฝ่ายทหาร ตลอดจนองค์การสาธารณกุศล เพื่อจัดการสาธารณภัยที่เกิดขึ้น จนกว่าสถานการณ์จะกลับเข้าสู่สภาวะปกติ

แนวความคิดในการจัดตั้งศูนย์บัญชาการเหตุการณ์จังหวัด ซึ่งมีสถานะที่เป็นได้ทั้งการเป็น

๑) ศูนย์ปฏิบัติการฉุกเฉิน ทำหน้าที่ในการประสานการปฏิบัติและสนับสนุนทรัพยากรต่างๆ ให้กับศูนย์บัญชาการเหตุการณ์อำเภอ โดยมีผู้ว่าการจังหวัดเป็นผู้สั่งการ (Emergency Operation Center: EOC)



- ๒) ศูนย์บัญชาการเหตุการณ์ ทำหน้าที่ในการควบคุมและสั่งการหน่วยปฏิบัติในพื้นที่เกิดเหตุโดยตรง ในกรณีนี้ศูนย์บัญชาการเหตุการณ์อำเภอจะทำหน้าที่เป็นส่วนปฏิบัติการในระดับพื้นที่ ปฏิบัติตามแนวทางการบัญชาการ สั่งการของผู้อำนวยการจังหวัด (Incident Command Post: ICP)

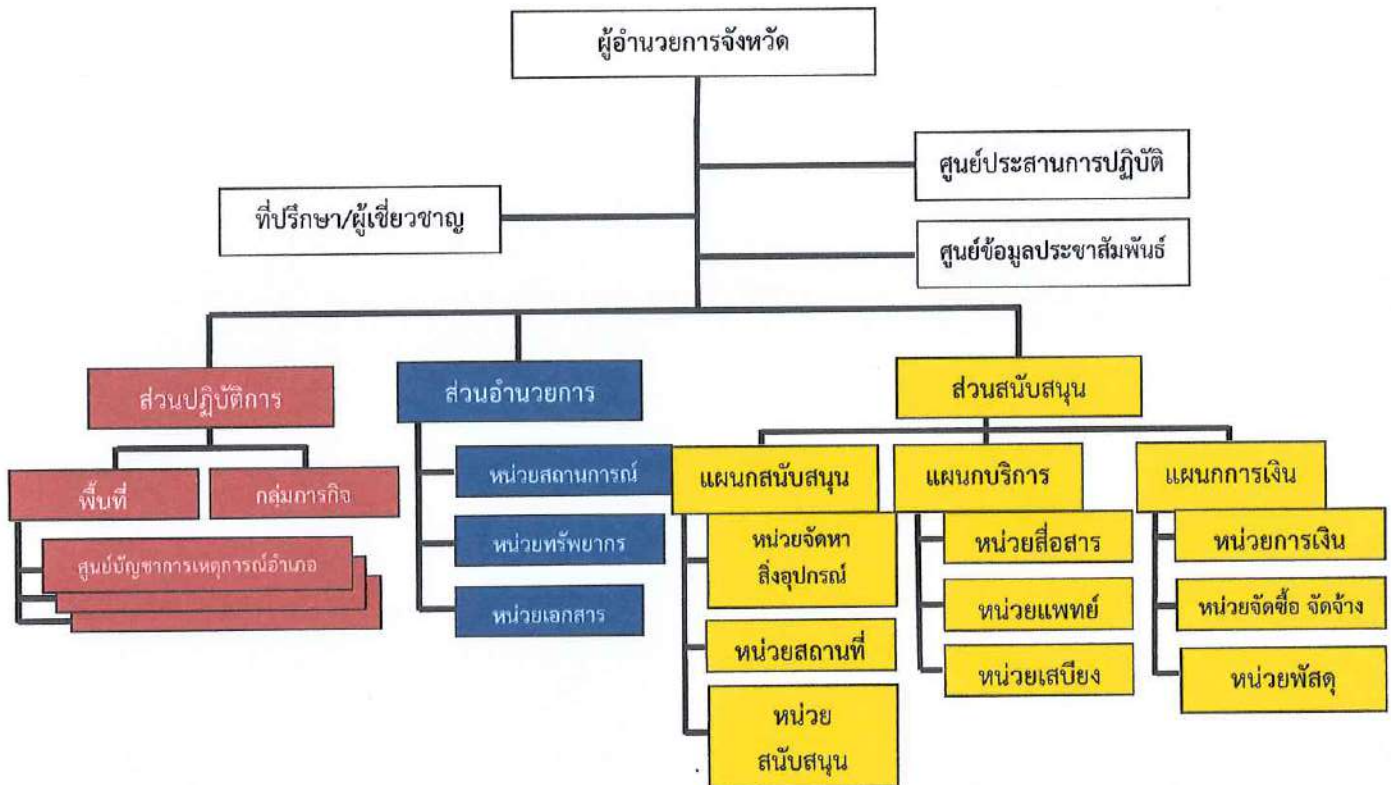

หากสถานการณ์ลุกลามขยายตัวออกไปจนกระทั่งผู้บัญชาการป้องกันและบรรเทาสาธารณภัยแห่งชาติประกาศยกระดับการจัดการสาธารณภัยของจังหวัดอุดรธานีเป็นการจัดการสาธารณภัยขนาดใหญ่ (ระดับ ๓) หรือการจัดการสาธารณภัยร้ายแรงอย่างยิ่ง (ระดับ ๔) ศูนย์บัญชาการเหตุการณ์จังหวัดอุดรธานี (ศบก.จ.อ.ต) จะแปรสภาพเป็น “ศูนย์บัญชาการเหตุการณ์ส่วนหน้าจังหวัดอุดรธานี” และรับข้อสั่งการจากกองบัญชาการป้องกันและบรรเทาสาธารณภัยแห่งชาติไปปฏิบัติ โดยกำหนดรูปแบบขององค์กรปฏิบัติตั้งแต่ระดับจังหวัดถึงระดับพื้นที่ ดังนี้

ศูนย์บัญชาการเหตุการณ์ส่วนหน้าจังหวัด

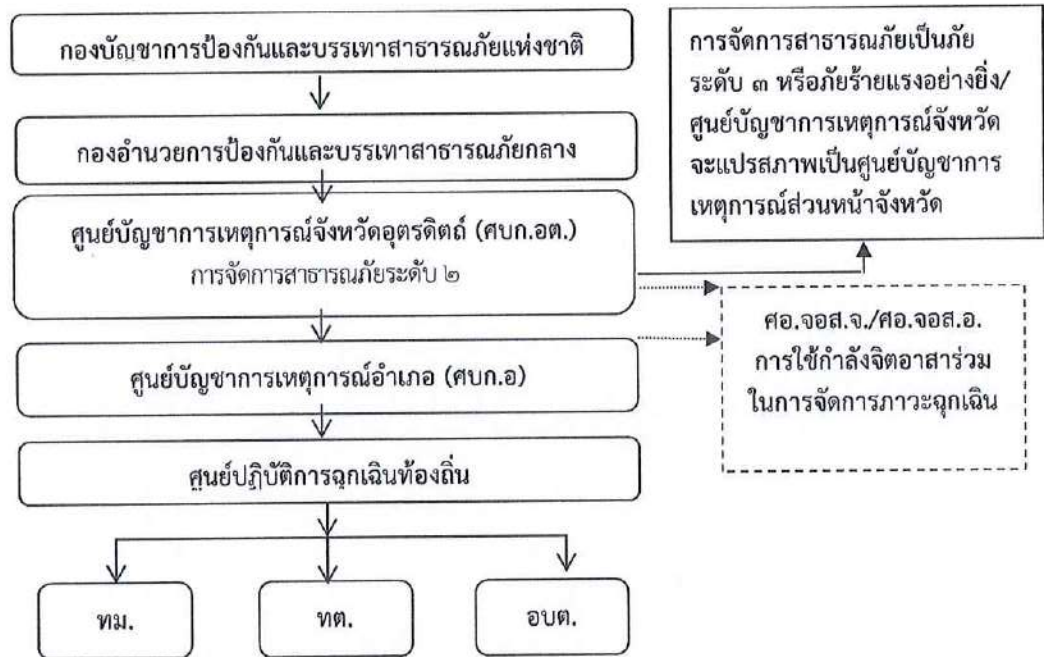

๕.๒.๒ แนวทางปฏิบัติในการบัญชาการเหตุการณ์

ก. การบัญชาการเหตุการณ์ (Incident Command)

๑) จัดตั้งศูนย์บัญชาการเหตุการณ์จังหวัดอุตรดิตถ์ (Emergency Operation Center: EOC) ณ สำนักงานป้องกันและบรรเทาสาธารณภัยจังหวัดอุตรดิตถ์ ศาลากลางจังหวัดอุตรดิตถ์ ชั้น ๑ ถนนประชานิมิตร ตำบลท่าอิฐ อำเภอเมืองอุตรดิตถ์ จังหวัดอุตรดิตถ์ โทรศัพท์/โทรสาร หมายเลข ๐๕๕ ๔๑๗ ๙๙๙ และกำหนดจุดตั้งศูนย์บัญชาการเหตุการณ์จังหวัดอุตรดิตถ์สำรอง ดังนี้

(๑) ศาลากลางจังหวัดอุตรดิตถ์

(๒) มณฑลทหารบกที่ ๓๕

กำหนดให้ ผู้ว่าราชการจังหวัด เป็นผู้บัญชาการเหตุการณ์จังหวัด

นายอำเภอ เป็น ผู้บัญชาการเหตุการณ์อำเภอ

ผู้บริหารองค์กรปกครองส่วนท้องถิ่น เป็น ผู้บัญชาการศูนย์ปฏิบัติการฉุกเฉิน อปท.

๒) แต่งตั้งคณะกรรมการผู้ปฏิบัติงานประจำศูนย์บัญชาการเหตุการณ์จังหวัดอุตรดิตถ์ โดยให้เป็นเจ้าพนักงานป้องกันและบรรเทาสาธารณภัย ปฏิบัติหน้าที่ในการอำนวยความสะดวก ประสานการปฏิบัติระหว่างหน่วยงานต่างๆ ทั้งฝ่ายพลเรือน ตำรวจ ทหาร รวมทั้งองค์กรปกครองส่วนท้องถิ่นองค์กรสาธารณกุศลในการควบคุมสถานการณ์ในพื้นที่เกิดภัยได้อย่างมีประสิทธิภาพ รวดเร็ว ทัวถึงตามพระราชบัญญัติป้องกันและบรรเทาสาธารณภัย พ.ศ. ๒๕๕๐



## ข. การบัญชาการเหตุการณ์ร่วม (Unified Command)

กำหนดแนวทางการประสานงาน การปฏิบัติงานร่วมกันระหว่างหน่วยงานที่มีหน้าที่รับผิดชอบตามกฎหมาย มีความแตกต่างในด้านภารกิจ พื้นที่รับผิดชอบ ให้สามารถประสานงาน วางแผนปฏิบัติในภารกิจร่วมกันอย่างมีประสิทธิภาพ ภายใต้วัตถุประสงค์เดียวกัน เช่น ผู้อำนวยการโครงการชลประทานอุดรธานี เป็นผู้บัญชาการเหตุการณ์ร่วมด้านการบริหารจัดการน้ำ นายแพทย์สาธารณสุขจังหวัดอุดรธานี เป็นผู้บัญชาการเหตุการณ์ร่วมในการช่วยเหลือผู้ประสบภัย ผบ.มทบ.๓๕ เป็นผู้บัญชาการเหตุการณ์ร่วมการค้นหาช่วยเหลือผู้ประสบภัย เป็นต้น

### ๕.๒.๓ การเผชิญเหตุอุทกภัย

เมื่อเกิดสาธารณภัยขึ้นในพื้นที่จังหวัดอุดรธานี ผู้บริหารระดับสูงของจังหวัดที่รับผิดชอบในการเข้าอำนวยการ ควบคุม กำกับ ดูแล สั่งการ เมื่อเกิดสาธารณภัยระดับ ๒ ในท้องที่อำเภอ ดังนี้

พื้นที่ประสบภัย	ผู้กำกับ ควบคุมพื้นที่
อำเภอเมืองอุดรธานี อำเภอท่าปลา อำเภอน้ำป่าด อำเภอฟากท่า อำเภอบ้านโคก	- รองผู้ว่าราชการจังหวัดอุดรธานี (๑) เป็นผู้กำกับฯ
อำเภอพิชัย อำเภอลับแล อำเภอตรอน อำเภอทองแสนขัน	- รองผู้ว่าราชการจังหวัดอุดรธานี (๒) เป็นผู้กำกับฯ

(๑) หน่วยวิเคราะห์และประเมินสถานการณ์ในภาวะฉุกเฉิน กองอำนวยการป้องกันและบรรเทาสาธารณภัยจังหวัดอุดรธานี ได้แต่งตั้งคณะทำงานติดตามสถานการณ์อุทกภัยในช่วงฤดูฝน ปี ๒๕๖๖ ระดับจังหวัด ปฏิบัติหน้าที่ประจำ War room ณ ห้องประชุมสรวงศุภรี ชั้น ๕ ศาลากลางจังหวัดอุดรธานี และคณะทำงานติดตามสถานการณ์อุทกภัยในช่วงฤดูฝน ปี ๒๕๖๖ ระดับอำเภอ รายละเอียดตาม (ภาคผนวก ง) มีอำนาจหน้าที่

๑.๑ วิเคราะห์ ติดตาม และประเมินสถานการณ์อุทกภัยในช่วงฤดูฝน ปี ๒๕๖๖ ในพื้นที่ของจังหวัด/อำเภอ เพื่อใช้เป็นข้อมูลประกอบการให้ความช่วยเหลือ

๑.๒ กำหนดมาตรการและแนวทางการดำเนินงานในลักษณะบูรณาการในการให้ความช่วยเหลือประชาชนผู้ได้รับผลกระทบจากอุทกภัย

๑.๓ ให้ข้อเสนอแนะ คำแนะนำ ข้อมูลทางวิชาการ การสังเคราะห์แนวโน้มสถานการณ์ และวิธีการปฏิบัติที่เกี่ยวข้องกับอุทกภัยที่เกิดขึ้น

๑.๔ รายงานสถานการณ์และผลกระทบจากอุทกภัยให้ผู้ว่าราชการจังหวัด/ผู้อำนวยการอำเภอทราบทุกวัน

๑.๕ ดำเนินการอื่นๆ ที่ผู้ว่าราชการจังหวัด/ผู้อำนวยการจังหวัด นายอำเภอ/ผู้อำนวยการอำเภอมอบหมาย

**(๒) การดูแลด้านการดำรงชีพ**

กองอำนวยการป้องกันและบรรเทาสาธารณภัยจังหวัดอุตรดิตถ์ ได้มีคำสั่งจัดตั้งศูนย์บัญชาการเหตุการณ์เพื่อป้องกันและแก้ไขปัญหายุทกภัย น้ำป่าไหลหลาก และดินถล่ม จังหวัดอุตรดิตถ์ โดยแบ่งพื้นที่ปฏิบัติงานและภารกิจต่างๆ ดังนี้

๒.๑ พื้นที่ปฏิบัติการ ๑ ดูแลรับผิดชอบพื้นที่จำนวน ๕ อำเภอ ได้แก่ อำเภอเมืองอุตรดิตถ์ อำเภอท่าปลา อำเภอน้ำปาด อำเภอปากท่าและอำเภอบ้านโคก โดยมีรองผู้ว่าราชการจังหวัดอุตรดิตถ์ (๑) เป็นหัวหน้าคณะทำงานและมีผู้บัญชาการมณฑลทหารบกที่ ๓๕ หรือ ผู้แทน เป็นรองหัวหน้าคณะทำงาน

๒.๒ พื้นที่ปฏิบัติการ ๒ ดูแลรับผิดชอบพื้นที่จำนวน ๔ อำเภอ ได้แก่ อำเภอพิชัย อำเภอลับแล อำเภอตรอน และอำเภอทองแสนขัน โดยมีรองผู้ว่าราชการจังหวัดอุตรดิตถ์ (๒) เป็นหัวหน้าคณะทำงานและมีผู้บัญชาการมณฑลทหารบกที่ ๓๕ หรือ ผู้แทน เป็นรองหัวหน้าคณะทำงาน

**(๓) การอำนวยความสะดวกด้านการคมนาคมและการจราจร**

ให้ตำรวจภูธรจังหวัดอุตรดิตถ์ และหน่วยงานในสังกัดกรมทางหลวง และที่ทำการปกครองอำเภอ อำนวยความสะดวกด้านการคมนาคมและการจราจร กรณีเส้นทางคมนาคมได้รับความเสียหาย หรือ ถูกน้ำท่วมจนประชาชนไม่สามารถสัญจรได้ พร้อมทั้งมอบหมายหน่วยงานและผู้รับผิดชอบ จัดเจ้าหน้าที่อำนวยความสะดวกการจราจร แนะนำเส้นทางเลี่ยงที่ปลอดภัย จัดยานพาหนะที่เหมาะสม อาทิ เรือ รถยกสูง เพื่อให้ความช่วยเหลือประชาชน และดำเนินการซ่อมแซมเส้นทางที่ชำรุด/ถูกตัดขาด เพื่อให้ประชาชนใช้สัญจรได้โดยเร็ว

หน่วยงานหลัก : ตำรวจภูธรจังหวัดอุตรดิตถ์, สำนักงานทางหลวงชนบทที่ ๙ (อุตรดิตถ์), แขวงทางหลวงอุตรดิตถ์ที่ ๑, แขวงทางหลวงอุตรดิตถ์ที่ ๒, แขวงทางหลวงชนบทอุตรดิตถ์

หน่วยงานสนับสนุน : ที่ทำการปกครองอำเภอ, อาสาสมัคร

**(๔) การดูแลด้านการแพทย์และสาธารณสุข**

ให้สำนักงานสาธารณสุขจังหวัดอุตรดิตถ์ และหน่วยงานในสังกัดกำหนดแนวทางการดูแลด้านการแพทย์และสาธารณสุข เช่น การจัดเตรียมเวชภัณฑ์ การจัดชุดเจ้าหน้าที่สาธารณสุขลงพื้นที่ ให้คำแนะนำและการป้องกันควบคุมโรคจากอุทกภัย รวมถึงการดูแลผู้ประสบภัย พร้อมทั้งมอบหมายหน่วยงานและผู้รับผิดชอบอย่างเหมาะสมและทั่วถึง

หน่วยงานหลัก : สำนักงานสาธารณสุขจังหวัดอุตรดิตถ์ และหน่วยงานในสังกัด

หน่วยงานสนับสนุน : ที่ทำการปกครองอำเภอ, อาสาสมัคร

**(๕) การดูแลรักษาความปลอดภัย**

ให้ตำรวจภูธรจังหวัดอุตรดิตถ์ และหน่วยงานในสังกัด ดูแลรักษาความปลอดภัยให้กับประชาชนในพื้นที่ประสบภัย พื้นที่ที่ประชาชนอพยพจากบ้านเรือน ทั้งนี้ให้ร่วมกับที่ทำการปกครองอำเภอ และองค์กรปกครองส่วนท้องถิ่น จัดทำแผนการจัดเจ้าหน้าที่ช่วยดูแลความปลอดภัย ส่งเสียงให้ประชาชนตามบ้านเรือน พร้อมทั้งมอบหมายหน่วยงานและผู้รับผิดชอบ

หน่วยงานหลัก : กองบังคับการตำรวจภูธรจังหวัดอุตรดิตถ์, ที่ทำการปกครองอำเภอ

หน่วยงานสนับสนุน : องค์กรปกครองส่วนท้องถิ่น, อาสาสมัคร



**(๖) การดูแลรักษาสถานที่สำคัญ**

ให้หน่วยงานต่าง ๆ ทั้งหน่วยงานราชการ รัฐวิสาหกิจ และภาคเอกชน บูรณาการ ในการปกป้องพื้นที่สำคัญ สิ่งสาธารณูปโภค โรงพยาบาล สถานที่ราชการ ดังนี้

(๖.๑) สำรวจพื้นที่ ติดตั้งเครื่องสูบน้ำ วางกระสอบทราย ทำคันดิน เพื่อป้องกันน้ำท่วม

(๖.๒) ย้ายมิเตอร์ไฟฟ้า ปลั๊กไฟ ให้อยู่ในพื้นที่สูง

(๖.๓) เตรียมระบบไฟฟ้า ระบบผลิตน้ำสำรอง เพื่อเตรียมความพร้อม

หน่วยงานหลัก : การไฟฟ้าส่วนภูมิภาค การประปาส่วนภูมิภาค โทรศัพท์จังหวัดอุตรดิตถ์

และหน่วยงานที่เกี่ยวข้อง

หน่วยงานสนับสนุน : อาสาสมัคร, มูลนิธิ, และศูนย์ อปพร.ทุกระดับ

**(๗) การประชาสัมพันธ์ในภาวะฉุกเฉิน**

เพื่อกระจายข้อมูลข่าวสารที่เกิดหรือคาดว่าจะเกิดสาธารณภัย ในส่วนราชการและ ประชาชนได้รับรู้และเข้าใจสถานการณ์ ดังนี้

(๗.๑) การส่งข่าวสารความช่วยเหลือต่อหน่วยงานส่วนกลาง เพื่อนำเสนอข้อมูล ข่าวสารสู่สาธารณชนต่อไป

(๗.๒) ประสานความร่วมมือกับสื่อมวลชนทุกประเภท ควบคุมสถานการณ์และแก้ไข ปัญหาให้คล่อง

(๗.๓) กรณีมีข่าวเชิงลบ ดำเนินการตรวจสอบข้อมูลข่าวสารพร้อมชี้แจงข้อเท็จจริงให้ สาธารณชนทราบ

(๗.๔) ประชาสัมพันธ์ข่าวสาร ข้อเท็จจริงด้านสาธารณภัย และการให้ความช่วยเหลือ ให้ประชาชนทราบ อย่างถูกต้อง ทันเหตุการณ์ และต่อเนื่อง

หน่วยงานหลัก : ประชาสัมพันธ์จังหวัดอุตรดิตถ์, สถานีวิทยุกระจายเสียง แห่งประเทศไทยจังหวัดอุตรดิตถ์

หน่วยงานสนับสนุน : อาสาสมัคร, มูลนิธิ, และศูนย์ อปพร.ทุกระดับ

**๕.๒.๔ การบรรเทาทุกข์**

(๑) การช่วยเหลือและสงเคราะห์ผู้ประสบภัย มีแนวทางปฏิบัติ ดังนี้

๑) ให้อำเภอ และองค์กรปกครองส่วนท้องถิ่น สำรวจ ตรวจสอบข้อมูลผู้ประสบภัย และความเสียหาย เพื่อให้ความช่วยเหลือต่าง ๆ ตรงกับข้อเท็จจริง ตลอดจนส่งผู้ประสบภัยกลับภูมิลำเนา

๒) ให้อำเภอ และองค์กรปกครองส่วนท้องถิ่น จัดทำบัญชีรายชื่อผู้ประสบภัยและ ทรัพย์สินที่เสียหายไว้เป็นหลักฐาน พร้อมทั้งออกหนังสือรับรองให้ผู้ประสบภัยไว้เป็นหลักฐานในการรับ การสงเคราะห์และฟื้นฟู

๓) รักษาพยาบาลผู้ประสบภัยให้กลับมามีชีวิตได้ตามปกติ ตลอดจนป้องกัน เฝ้าระวัง และควบคุมโรคระบาดทั้งคนและสัตว์

๔) จัดการที่อยู่อาศัยแบบถาวรและชั่วคราว ประสานความช่วยเหลือจากหน่วย ช่วยเหลือต่าง ๆ เพื่อให้การช่วยเหลือผู้ประสบภัยได้อย่างทั่วถึง

๕) จ่ายค่าชดเชยและเงินช่วยเหลือผู้ประสบภัย

๖) รายงานข่าวและประชาสัมพันธ์ให้ข่าวสารต่อสาธารณะ

## (๒) การประเมินความเสียหายและความต้องการในเบื้องต้น

๑) จังหวัดจัดชุดปฏิบัติการพิเศษประสานกับอำเภอและท้องถิ่น ให้ตรวจสอบรายละเอียดความเสียหาย การให้ความช่วยเหลือ และความต้องการเบื้องต้นของผู้ประสบภัยโดยเร็ว

๒) ประสานการปฏิบัติกับอำเภอ ให้ประสานการปฏิบัติกับคณะกรรมการช่วยเหลือผู้ประสบภัยพิบัติอำเภอ (ก.ช.ภ.อ.) ให้เร่งสำรวจความเสียหายจากภัยพิบัติกรณีฉุกเฉิน โดยเร็วเพื่อพิจารณาช่วยเหลือผู้ประสบภัยตามหลักเกณฑ์และวิธีการที่กระทรวงการคลังกำหนด และรายงานผลการสำรวจความเสียหายจากภัยพิบัติกรณีฉุกเฉินต่อคณะกรรมการช่วยเหลือผู้ประสบภัยพิบัติจังหวัด (ก.ช.ภ.จ.) เพื่อรายงานให้กรมป้องกันและบรรเทาสาธารณภัยทราบ หรือเพื่อพิจารณาดำเนินการช่วยเหลือผู้ประสบภัยต่อไป

๓) รายงานสรุปการประเมินความเสียหายและความต้องการในเบื้องต้นให้ผู้อำนวยการจังหวัด ผู้อำนวยการกลาง และผู้บัญชาการป้องกันและบรรเทาสาธารณภัยแห่งชาติทราบตามลำดับ

## (๓) การฟื้นฟูบูรณะ

## ๑) การฟื้นฟูผู้ประสบภัย

๑.๑) จัดตั้งหน่วยบรรเทาทุกข์เพื่อปฏิบัติการในขั้นต้นร่วมกับหน่วยระงับภัยอย่างต่อเนื่อง และให้ปฏิบัติ ดังนี้

๑.๑.๑) ปฐมพยาบาลผู้บาดเจ็บ และผู้ป่วยที่ประสบภัย

๑.๑.๒) เลี้ยงดูผู้ประสบภัยที่ไม่สามารถช่วยเหลือตัวเองได้ในระยะแรก เช่น ดูแลเด็กกำพร้า นักเรียน นักศึกษา คนพิการ และผู้สูงอายุที่ประสบภัย

๑.๒) ฟื้นฟูสภาพจิตใจของผู้ประสบภัย

๑.๓) จัดหาอาชีพและการฝึกสอนอาชีพ

## ๒) การฟื้นฟูโครงสร้างพื้นฐานและสิ่งแวดล้อม

๒.๑) สำรวจความเสียหายระบบสาธารณูปโภคและสิ่งสาธารณประโยชน์ต่างๆ จนถึงระดับครัวเรือน รวมทั้งจัดทำฐานข้อมูลการสำรวจความเสียหาย

๒.๒) ซ่อมแซมสถานที่ราชการ โรงเรียน สถานศึกษา วัด โบราณสถาน สถานที่ราชการ และสถานที่ท่องเที่ยว และสาธารณูปโภคต่าง ๆ ให้ใช้งานได้ตามเดิม

๒.๓) ทำความสะอาดบ้านเรือน ชุมชน และสิ่งสาธารณประโยชน์ ในพื้นที่ประสบภัย และขนย้ายขยะมูลฝอย

๒.๔) ให้องค์กรปกครองส่วนท้องถิ่นที่เกิดเหตุ ดำเนินการฟื้นฟูพื้นที่ประสบภัย ขุดลอก ลำน้ำ ปรับสภาพภูมิทัศน์ และแก้ไขปัญหาสิ่งแวดล้อมและมลภาวะเป็นพิษ

๒.๕) ฟื้นฟูสถานที่ท่องเที่ยว

## ๕.๒.๕ การประกาศกรณีพื้นที่ประสบอุทกภัย

## (๑) การประกาศพื้นที่ประสบสาธารณภัย

๑) เพื่อให้ประชาชนและหน่วยงานต่าง ๆ ทราบ และใช้เป็นหลักฐานยืนยันข้อเท็จจริงเกี่ยวกับสาธารณภัยที่เกิดขึ้นในพื้นที่

๒) เพื่อให้ส่วนราชการ หน่วยงาน องค์กรปกครองส่วนท้องถิ่น ภาคเอกชน สามารถให้ความช่วยเหลือผู้ประสบภัยได้ตามระเบียบกฎหมายที่เกี่ยวข้อง



๓) เพื่อให้ผู้ประสบภัยทั้งที่เป็นบุคคลธรรมดาและนิติบุคคลใช้เป็นหลักฐานอ้างอิงในการขอหนังสือรับรองการเป็นผู้ประสบภัย ตามมาตรา ๓๐ แห่งพระราชบัญญัติป้องกันและบรรเทาสาธารณภัย พ.ศ. ๒๕๕๐

#### แนวทางการดำเนินการ

๑) เมื่อเกิดสาธารณภัยในเขตองค์กรปกครองส่วนท้องถิ่น ให้ผู้อำนวยการท้องถิ่น รายงานให้ผู้อำนวยการอำเภอทราบ เพื่อรายงานต่อผู้อำนวยการจังหวัด

๒) เมื่อผู้อำนวยการจังหวัด ได้รับรายงานการเกิดสาธารณภัยในพื้นที่รับผิดชอบ ให้จัดประชุมกองอำนาจการป้องกันและบรรเทาสาธารณภัยจังหวัด (กอปภ.จ.) เพื่อวิเคราะห์ข้อมูลและประเมินสถานการณ์ว่าเหตุดังกล่าวเป็น “สาธารณภัย” ตามคำนิยามในมาตรา ๔ แห่งพระราชบัญญัติป้องกันและบรรเทาสาธารณภัย พ.ศ. ๒๕๕๐ และมีความจำเป็นต้องประกาศเป็นเขตพื้นที่ประสบสาธารณภัยหรือไม่

๓) กรณีกองอำนาจการป้องกันและบรรเทาสาธารณภัยจังหวัด (กอปภ.จ.) พิจารณาแล้วเห็นว่าการประกาศเขตพื้นที่ประสบสาธารณภัยเป็นประโยชน์ต่อการจัดการสาธารณภัยในเขตพื้นที่ให้ผู้อำนวยการจังหวัด ออกประกาศดังกล่าว

๔) กรณีสาธารณภัยที่เกิดขึ้นปรากฏชัดเป็นที่ทราบโดยทั่วกัน ผู้อำนวยการจังหวัด สามารถออกประกาศเขตพื้นที่ประสบสาธารณภัยได้ทันที แล้วแจ้งให้กองอำนาจการป้องกันและบรรเทาสาธารณภัยจังหวัด (กอปภ.จ.) ทราบ หรือในโอกาสแรกที่สามารถกระทำได้

๕) เมื่อสาธารณภัยยุติแล้ว ให้ประกาศวันสิ้นสุดของสาธารณภัย

๖) เมื่อออกประกาศเขตพื้นที่ประสบสาธารณภัยหรือประกาศวันสิ้นสุดสาธารณภัยแล้ว ให้ติดประกาศ ณ ศาลากลางจังหวัด ที่ว่าการอำเภอ องค์กรปกครองส่วนท้องถิ่นในพื้นที่เกิดสาธารณภัยและประกาศให้ทราบโดยทั่วกัน พร้อมรายงานให้ผู้อำนวยการกลางทราบ ภายใน ๒๔ ชั่วโมง

#### **(๒) การประกาศเขตการให้ความช่วยเหลือผู้ประสบภัยพิบัติกรณีฉุกเฉิน**

เมื่อภัยพิบัติกรณีฉุกเฉินเกิดขึ้นในท้องที่ใด ให้ผู้มีอำนาจดำเนินการประกาศให้ท้องที่นั้น เป็นเขตการให้ความช่วยเหลือผู้ประสบภัยพิบัติกรณีฉุกเฉิน ตามหลักเกณฑ์ให้เป็นอำนาจของผู้ว่าราชการจังหวัด ร่วมกับ ก.ช.ภ.จ. การประกาศเขตการให้ความช่วยเหลือผู้ประสบภัยพิบัติกรณีฉุกเฉินต้องกำหนดพื้นที่และระยะเวลาของการให้ความช่วยเหลือผู้ประสบภัยพิบัติด้วย ทั้งนี้ ให้เป็นไปตามหลักเกณฑ์ วิธีการและเงื่อนไข ที่กรมป้องกันและบรรเทาสาธารณภัยกำหนด โดยความเห็นชอบของกระทรวงการคลัง ในการประกาศเขตการให้ความช่วยเหลือผู้ประสบภัยพิบัติกรณีฉุกเฉินในจังหวัดหากไม่สามารถประชุม ก.ช.ภ.จ. ได้ทัน่วงที และผู้ว่าราชการจังหวัดเห็นว่าความเสียหายดังกล่าว เป็นไปตามหลักเกณฑ์ที่กระทรวงการคลังกำหนด ก็ให้มีอำนาจพิจารณาประกาศเขตการให้ความช่วยเหลือผู้ประสบภัยพิบัติกรณีฉุกเฉินไปก่อนได้ โดยไม่ต้องขอความเห็นชอบจาก ก.ช.ภ.จ. เมื่อได้มีการประกาศแล้ว ให้ส่วนราชการหรือหน่วยงานที่เกี่ยวข้อง ดำเนินการช่วยเหลือผู้ประสบภัยพิบัติตามหลักเกณฑ์และวิธีการที่กำหนด



## ๖. การสนับสนุน

### ๖.๑ ด้านงบประมาณ

(๑) ก่อนเกิดภัย : ให้องค์กรปกครองส่วนท้องถิ่นตั้งงบกลาง ประเภทเงินสำรองจ่ายให้เพียงพอต่อการเผชิญเหตุสาธารณภัยที่อาจเกิดขึ้น

(๒) ขณะเกิดภัย : ให้องค์กรปกครองส่วนท้องถิ่นนำเงินงบประมาณที่ได้เตรียมไว้ ไปใช้จ่ายเพื่อบรรเทา/ช่วยเหลือความเดือดร้อนของประชาชนที่ประสบสาธารณภัยเป็นลำดับแรก ทั้งนี้ หากงบประมาณไม่เพียงพอให้โอนเงินงบประมาณเหลือจ่ายหรืองบประมาณในแผนงาน/โครงการอื่น ที่ยังไม่มีควมจำเป็นเร่งด่วนที่ต้องใช้จ่ายไปตั้งเป็นงบประมาณสำหรับจ่ายเพิ่มเติมได้ตามระเบียบกระทรวงมหาดไทย ว่าด้วยวิธีการงบประมาณขององค์กรปกครองส่วนท้องถิ่น พ.ศ.๒๕๔๑ และแก้ไขเพิ่มเติม

(๓) เงินอุดหนุนราชการ ตามระเบียบกระทรวงการคลังว่าด้วยเงินอุดหนุนราชการ เพื่อช่วยเหลือผู้ประสบภัยกรณีฉุกเฉิน

- เมื่อคาดว่าจะเกิดภัยพิบัติกรณีฉุกเฉินขึ้นในเวลาอันใกล้ และจำเป็นต้องรีบดำเนินการโดยฉับพลันให้ซึ่งปืนเชิงป้องกันหรือยับยั้งภัยพิบัติกรณีฉุกเฉินนั้นได้ โดยไม่ต้องประกาศเขตการให้ความช่วยเหลือผู้ประสบภัยพิบัติกรณีฉุกเฉิน

- เมื่อเกิดภัยพิบัติขึ้นในพื้นที่ใด ให้จังหวัดใช้วงเงินอุดหนุนราชการเพื่อช่วยเหลือผู้ประสบภัยพิบัติในกรณีฉุกเฉินให้ถูกต้องตามวิธีการและหลักเกณฑ์ที่กำหนด โดยมีผู้รับผิดชอบ ดังนี้

(๓.๑) คณะกรรมการให้ความช่วยเหลือผู้ประสบภัยพิบัติอำเภอ (ก.ช.ภ.อ.) มีหน้าที่สำรวจความเสียหายจากสาธารณภัยในเขตพื้นที่อำเภอและพิจารณาให้ความช่วยเหลือสงเคราะห์ผู้ประสบภัยตามหลักเกณฑ์ฯ

(๓.๒) คณะกรรมการให้ความช่วยเหลือผู้ประสบภัยพิบัติจังหวัด (ก.ช.ภ.จ.) มีหน้าที่ตรวจสอบและกลั่นกรองการให้ความช่วยเหลือตามที่ ก.ช.ภ.อ. ได้สำรวจความเสียหาย และพิจารณาให้ความช่วยเหลือสงเคราะห์ผู้ประสบภัยตามหลักเกณฑ์ฯ

ในกรณีที่ความเสียหายมีมูลค่ามากกว่าวงเงินที่ผู้ว่าราชการจังหวัดมีอำนาจอนุมัติให้ส่งเรื่องให้กองอำนวยการป้องกันและบรรเทาสาธารณภัยกลาง ดำเนินการให้ความช่วยเหลือผู้ประสบภัยจากวงเงินงบกลาง รายการเงินสำรองจ่ายเพื่อกรณีฉุกเฉิน ตามขั้นตอนทางกฎหมายต่อไป

### ๖.๒ แนวทางการขอรับการสนับสนุนทรัพยากร

สำนักงานป้องกันและบรรเทาสาธารณภัยจังหวัดอุดรธานี จัดเตรียมข้อมูลบัญชีเครื่องจักรกลกำลังพล เพื่อประสานและสนับสนุนทรัพยากรให้หน่วยงานเมื่อมีการร้องขอ (ภาคผนวก ฉ )

### ๖.๓ การสื่อสารและโทรคมนาคม การติดต่อประสานงาน

๖.๓.๑ คลื่นวิทยุสื่อสารในภาวะฉุกเฉิน ใช้ความถี่กลาง ดังนี้ รายละเอียดการสื่อสารตาม (ผนวก ข)

- ความถี่หลัก ๑๖๑.๒๐๐ MHz นามเรียกขาน “ปก.อุดรธานี”
- ความถี่รอง ๑๖๖.๔๗๕ MHz นามเรียกขาน “ปก.อุดรธานี”
- ความถี่สำรอง ๑๖๓.๒๐๐ MHz นามเรียกขาน “มรกต” ปกครองจังหวัดอุดรธานี
- ความถี่สำรอง ๑๕๓.๔๕๐ MHz นามเรียกขาน “ท่าเหนือ” ตำรวจภูธรเมืองอุดรธานี



๖.๓.๒ มอบหมาย ส่วนบริการลูกค้าจังหวัดอุตรดิตถ์ บ.TOT จำกัด(มหาชน) ติดตั้งเลขหมาย โทรศัพท์/อินเทอร์เน็ต ผ่านระบบดาวเทียม (IP-star)

#### ๗. ภาคผนวก

- ๗.๑ ภาคผนวก ก แบบสำรวจพื้นที่เสี่ยงอุทกภัยฯ
- ๗.๒ ภาคผนวก ข โครงสร้างศูนย์บัญชาการเหตุการณ์เพื่อป้องกันและแก้ไขปัญหายุทกภัยฯ
- ๗.๓ ภาคผนวก ค คำสั่งจัดตั้งศูนย์บัญชาการเหตุการณ์เพื่อป้องกันและแก้ไขปัญหายุทกภัย น้ำป่าไหลหลาก และดินถล่ม จังหวัดอุตรดิตถ์
- ๗.๔ ภาคผนวก ง คำสั่งแต่งตั้งคณะกรรมการติดตามสถานการณ์อุทกภัยในช่วงฤดูฝนปี ๒๕๖๕ จังหวัดอุตรดิตถ์
- ๗.๕ ภาคผนวก จ ศูนย์พักพิงชั่วคราวจังหวัดอุตรดิตถ์
- ๗.๖ ภาคผนวก ฉ เครื่องจักรกล ยานพาหนะ เครื่องมือและอุปกรณ์
- ๗.๗ ภาคผนวก ช โครงสร้างการติดต่อสื่อสารของหน่วยงานในพื้นที่

#### ๘. การแจกจ่าย

กองอำนวยการป้องกันและบรรเทาสาธารณภัยจังหวัดอุตรดิตถ์ได้แจกจ่ายแผนเผชิญเหตุอุทกภัยฯ ให้แก่ คณะกรรมการศูนย์บัญชาการเหตุการณ์เพื่อป้องกันและแก้ไขปัญหายุทกภัยและดินถล่ม จังหวัดอุตรดิตถ์ และ คณะทำงานติดตามสถานการณ์อุทกภัยในช่วงฤดูฝน ปี ๒๕๖๖ จังหวัดอุตรดิตถ์ เพื่อประสานการปฏิบัติต่อไป

ลงนาม

ผู้เสนอแผน

(นายณัฐวัฒน์ เกตุจันทร์)

หัวหน้าสำนักงานป้องกันและบรรเทาสาธารณภัยจังหวัดอุตรดิตถ์

ลงนาม

ผู้เห็นชอบแผน

(นายนพฤทธิ์ สิริโกศล)

รองผู้ว่าราชการจังหวัดอุตรดิตถ์

ลงนาม

ผู้อนุมัติแผน

(นายสมหวัง พ่วงบางโพ)

ผู้ว่าราชการจังหวัดอุตรดิตถ์

ผู้อำนวยการจังหวัด





พื้นที่เสียงอุทกภัยจังหวัดอุตรดิตถ์ ปี 2566

1. พื้นที่เสียงสูง (เกิดอุทกภัย ปีละ 1-2 ครั้ง) จำนวน 8 อำเภอ 26 ตำบล 81 หมู่บ้าน
2. พื้นที่เสียงปานกลาง (เกิดอุทกภัย 2 ปี ครั้ง) จำนวน 9 อำเภอ 39 ตำบล 143 หมู่บ้าน
3. พื้นที่เสียงต่ำ (เกิดอุทกภัย 3 ปี ครั้ง) จำนวน 9 อำเภอ 34 ตำบล 91 หมู่บ้าน

สถิติพื้นที่หมู่บ้าน/ชุมชนที่เกิดอุทกภัย ระหว่างปี 2558-2563 จำแนกตามจำนวนครั้งที่เคยเกิดอุทกภัยในรอบปี

หมู่บ้าน/ชุมชนที่เคยเกิดอุทกภัย ปีละ 1-2 ครั้ง (ความเสี่ยงสูง)

จังหวัดอุตรดิตถ์

ลำดับที่	อำเภอ	ตำบล	หมู่ที่	หมายเหตุ
1	ตรอน	บ้านแก่ง	4	
2	ทองแสนขัน	ผักขวง	1	
3	ทองแสนขัน	ผักขวง	2	
4	ทองแสนขัน	ผักขวง	4	
5	ทองแสนขัน	ผักขวง	6	
6	ทองแสนขัน	ผักขวง	13	
7	ทองแสนขัน	บ่อทอง	1	
8	ทองแสนขัน	บ่อทอง	5	
9	ท่าปลา	น้ำหมัน	1	
10	ท่าปลา	น้ำหมัน	6	
11	ท่าปลา	น้ำหมัน	7	
12	ท่าปลา	น้ำหมัน	12	
13	ท่าปลา	ผาเลือด	4	
14	ท่าปลา	ผาเลือด	8	
15	ท่าปลา	ผาเลือด	12	
16	ท่าปลา	รวมจิต	6	
17	น้ำปาด	เด่นเหล็ก	1	
18	น้ำปาด	เด่นเหล็ก	2	
19	น้ำปาด	เด่นเหล็ก	3	
20	น้ำปาด	เด่นเหล็ก	4	
21	น้ำปาด	เด่นเหล็ก	5	
22	น้ำปาด	เด่นเหล็ก	6	
23	น้ำปาด	น้ำไผ่	2	
24	น้ำปาด	บ้านฝาย	2	
25	น้ำปาด	บ้านฝาย	6	
26	น้ำปาด	บ้านฝาย	8	
27	น้ำปาด	บ้านฝาย	9	
28	น้ำปาด	ท่าแฝก	9	
29	น้ำปาด	น้ำไคร้	2	
30	น้ำปาด	น้ำไคร้	4	
31	บ้านโคก	นาชุม	2	
32	บ้านโคก	นาชุม	4	
33	พิชัย	ไร่อ้อย	5	
34	พิชัย	ไร่อ้อย	8	



สถิติพื้นที่หมู่บ้าน/ชุมชนที่เกิดอุทกภัย ระหว่างปี 2558-2563 จำแนกตามจำนวนครั้งที่เคยเกิดอุทกภัยในรอบปี

หมู่บ้าน/ชุมชนที่เคยเกิดอุทกภัย ปีละ 1-2 ครั้ง (ความเสี่ยงสูง)

จังหวัดอุตรดิตถ์

ลำดับที่	อำเภอ	ตำบล	หมู่ที่	หมายเหตุ
35	พิชัย	ไร่ฮ้อย	10	
36	พิชัย	บ้านหม้อ	3	
37	พิชัย	บ้านหม้อ	7	
38	พิชัย	บ้านหม้อ	8	
39	พิชัย	ท่าสัก	4	
40	พิชัย	นาอิน	4	
41	พิชัย	นายาง	3	
42	พิชัย	นายาง	4	
43	พิชัย	ในเมือง	3	
44	พิชัย	บ้านดารา	1	
45	พิชัย	บ้านดารา	4	
46	พิชัย	บ้านดารา	7	
47	พิชัย	บ้านดารา	8	
48	ฟากท่า	สองคอน	1	
49	ฟากท่า	สองคอน	2	
50	ฟากท่า	สองคอน	3	
51	ฟากท่า	สองคอน	4	
52	ฟากท่า	สองคอน	5	
53	ฟากท่า	สองคอน	6	
54	ฟากท่า	สองคอน	7	
55	ฟากท่า	สองคอน	8	
56	ฟากท่า	สองห้อง	1	
57	ฟากท่า	สองห้อง	2	
58	ฟากท่า	สองห้อง	3	
59	ฟากท่า	สองห้อง	4	
60	ฟากท่า	บ้านเสียว	1	
61	ฟากท่า	บ้านเสียว	2	
62	ฟากท่า	บ้านเสียว	3	
63	ฟากท่า	บ้านเสียว	5	
64	ฟากท่า	บ้านเสียว	6	
65	ฟากท่า	ฟากท่า	1	
66	ฟากท่า	ฟากท่า	2	
67	ฟากท่า	ฟากท่า	3	
68	ฟากท่า	ฟากท่า	4	

สถิติพื้นที่หมู่บ้าน/ชุมชนที่เกิดอุทกภัย ระหว่างปี 2558-2563 จำแนกตามจำนวนครั้งที่เคยเกิดอุทกภัยในรอบปี

หมู่บ้าน/ชุมชนที่เคยเกิดอุทกภัย ปีละ 1-2 ครั้ง (ความเสี่ยงสูง)

จังหวัดอุดรดิตถ์

ลำดับที่	อำเภอ	ตำบล	หมู่ที่	หมายเหตุ
69	ฟากท่า	ฟากท่า	6	
70	ฟากท่า	ฟากท่า	7	
71	ฟากท่า	ฟากท่า	8	
72	ฟากท่า	ฟากท่า	9	
73	ฟากท่า	ฟากท่า	10	
74	ฟากท่า	ฟากท่า	11	
75	เมืองอุดรดิตถ์	จิวงาม	8	
76	เมืองอุดรดิตถ์	บ้านดำนนาขาม	4	
77	เมืองอุดรดิตถ์	บ้านดำนนาขาม	5	
78	เมืองอุดรดิตถ์	บ้านดำนนาขาม	7	
79	เมืองอุดรดิตถ์	บ้านดำนนาขาม	9	
80	เมืองอุดรดิตถ์	ป่าเซ่า	6	
81	เมืองอุดรดิตถ์	ป่าเซ่า	7	
รวม	8	26	81	

ที่มา : ข้อมูลพื้นที่เสี่ยงอุทกภัย ระหว่างปี 2558-2563 กรมป้องกันและบรรเทาสาธารณภัย



สถิติพื้นที่หมู่บ้าน/ชุมชนที่เกิดอุทกภัย ระหว่างปี 2558-2563 จำแนกตามจำนวนครั้งที่เคยเกิดอุทกภัยในรอบปี

หมู่บ้าน/ชุมชนที่เคยเกิดอุทกภัย 2 ปี ครั้ง (ความเสี่ยงปานกลาง)

จังหวัดอุตรดิตถ์

ลำดับที่	อำเภอ	ตำบล	หมู่ที่	หมายเหตุ
1	ตรอน	บ้านแก่ง	1	
2	ตรอน	บ้านแก่ง	2	
3	ตรอน	บ้านแก่ง	5	
4	ตรอน	บ้านแก่ง	6	
5	ตรอน	ข่อยสูง	2	
6	ตรอน	วังแดง	3	
7	ตรอน	วังแดง	4	
8	ตรอน	วังแดง	6	
9	ท่าปลา	ท่าปลา	1	
10	ท่าปลา	ท่าปลา	6	
11	ท่าปลา	ท่าปลา	7	
12	ท่าปลา	ท่าปลา	10	
13	ท่าปลา	ท่าปลา	11	
14	ท่าปลา	นางพญา	1	
15	ท่าปลา	นางพญา	2	
16	ท่าปลา	นางพญา	3	
17	ท่าปลา	นางพญา	4	
18	ท่าปลา	นางพญา	5	
19	ท่าปลา	นางพญา	6	
20	ท่าปลา	น้ำหมัน	2	
21	ท่าปลา	น้ำหมัน	3	
22	ท่าปลา	น้ำหมัน	4	
23	ท่าปลา	น้ำหมัน	5	
24	ท่าปลา	น้ำหมัน	8	
25	ท่าปลา	น้ำหมัน	9	
26	ท่าปลา	น้ำหมัน	10	
27	ท่าปลา	น้ำหมัน	11	
28	ท่าปลา	ผาเลือด	1	
29	ท่าปลา	ผาเลือด	2	
30	ท่าปลา	ผาเลือด	3	

สถิติพื้นที่หมู่บ้าน/ชุมชนที่เกิดอุทกภัย ระหว่างปี 2558-2563 จำแนกตามจำนวนครั้งที่เคยเกิดอุทกภัยในรอบปี

หมู่บ้าน/ชุมชนที่เคยเกิดอุทกภัย 2 ปี ครั้ง (ความเสี่ยงปานกลาง)

จังหวัดอุตรดิตถ์

ลำดับที่	อำเภอ	ตำบล	หมู่ที่	หมายเหตุ
31	ท่าปลา	ผาเลือด	5	
32	ท่าปลา	ผาเลือด	6	
33	ท่าปลา	ผาเลือด	7	
34	ท่าปลา	ผาเลือด	9	
35	ท่าปลา	ผาเลือด	11	
36	ท่าปลา	ร่วมจิต	1	
37	ท่าปลา	ร่วมจิต	3	
38	ท่าปลา	ร่วมจิต	4	
39	ท่าปลา	ร่วมจิต	5	
40	ท่าปลา	ร่วมจิต	9	
41	ท่าปลา	ร่วมจิต	10	
42	ท่าปลา	ร่วมจิต	11	
43	พิชัย	คอรัม	11	
44	พิชัย	ท่าสัก	10	
45	พิชัย	นายาง	1	
46	พิชัย	นายาง	2	
47	พิชัย	นายาง	6	
48	พิชัย	นายาง	7	
49	พิชัย	นาอิน	2	
50	พิชัย	ในเมือง	4	
51	พิชัย	ในเมือง	6	
52	พิชัย	ในเมือง	9	
53	พิชัย	บ้านโคน	1	
54	พิชัย	บ้านโคน	3	
55	พิชัย	บ้านโคน	5	
56	พิชัย	บ้านโคน	6	
57	พิชัย	บ้านดารา	2	
58	ทองแสนขัน	ป่าคาย	9	
59	ทองแสนขัน	น้ำพี	1	
60	ทองแสนขัน	น้ำพี	2	



สถิติพื้นที่หมู่บ้าน/ชุมชนที่เกิดอุทกภัย ระหว่างปี 2558-2563 จำแนกตามจำนวนครั้งที่เคยเกิดอุทกภัยในรอบปี

หมู่บ้าน/ชุมชนที่เคยเกิดอุทกภัย 2 ปี ครั้ง (ความเสี่ยงปานกลาง)

จังหวัดอุดรธานี

ลำดับที่	อำเภอ	ตำบล	หมู่ที่	หมายเหตุ
61	ทองแสนขัน	น้ำพี	3	
62	ทองแสนขัน	น้ำพี	4	
63	ทองแสนขัน	น้ำพี	5	
64	ทองแสนขัน	น้ำพี	7	
65	ทองแสนขัน	น้ำพี	8	
66	ทองแสนขัน	น้ำพี	9	
67	ทองแสนขัน	บ่อทอง	2	
68	ทองแสนขัน	บ่อทอง	3	
69	ทองแสนขัน	บ่อทอง	4	
70	ทองแสนขัน	บ่อทอง	6	
71	ทองแสนขัน	บ่อทอง	7	
72	ทองแสนขัน	บ่อทอง	8	
73	ทองแสนขัน	บ่อทอง	9	
74	ทองแสนขัน	บ่อทอง	12	
75	ทองแสนขัน	บ่อทอง	13	
76	ทองแสนขัน	บ่อทอง	14	
77	ทองแสนขัน	บ่อทอง	15	
78	ทองแสนขัน	ผักขวง	3	
79	ทองแสนขัน	ผักขวง	8	
80	ทองแสนขัน	ผักขวง	9	
81	ทองแสนขัน	ผักขวง	10	
82	ทองแสนขัน	ผักขวง	11	
83	ทองแสนขัน	ผักขวง	12	
84	ทองแสนขัน	ผักขวง	14	
85	ทองแสนขัน	ผักขวง	15	
86	น้ำปาด	ท่าแฝก	1	
87	น้ำปาด	ท่าแฝก	2	
88	น้ำปาด	ท่าแฝก	3	
89	น้ำปาด	ท่าแฝก	4	
90	น้ำปาด	ท่าแฝก	5	

สถิติพื้นที่หมู่บ้าน/ชุมชนที่เกิดอุทกภัย ระหว่างปี 2558-2563 จำแนกตามจำนวนครั้งที่เคยเกิดอุทกภัยในรอบปี

หมู่บ้าน/ชุมชนที่เคยเกิดอุทกภัย 2 ปี ครั้ง (ความเสี่ยงปานกลาง)

จังหวัดอุดรธานี

ลำดับที่	อำเภอ	ตำบล	หมู่ที่	หมายเหตุ
91	น้ำปาด	ท่าแฝก	6	
92	น้ำปาด	ท่าแฝก	7	
93	น้ำปาด	น้ำไคร้	1	
94	น้ำปาด	น้ำไคร้	3	
95	น้ำปาด	น้ำไคร้	5	
96	น้ำปาด	น้ำไคร้	6	
97	น้ำปาด	น้ำไคร้	7	
98	น้ำปาด	น้ำไคร้	8	
99	น้ำปาด	น้ำไคร้	9	
100	น้ำปาด	น้ำไผ่	1	
101	น้ำปาด	น้ำไผ่	3	
102	น้ำปาด	น้ำไผ่	4	
103	น้ำปาด	น้ำไผ่	5	
104	น้ำปาด	น้ำไผ่	6	
105	น้ำปาด	น้ำไผ่	7	
106	น้ำปาด	น้ำไผ่	8	
107	น้ำปาด	บ้านฝาย	1	
108	น้ำปาด	บ้านฝาย	3	
109	น้ำปาด	บ้านฝาย	4	
110	น้ำปาด	บ้านฝาย	5	
111	น้ำปาด	บ้านฝาย	7	
112	น้ำปาด	แสนตอ	2	
113	น้ำปาด	แสนตอ	4	
114	น้ำปาด	แสนตอ	5	
115	น้ำปาด	ห้วยมุ่น	1	
116	น้ำปาด	ห้วยมุ่น	2	
117	บ้านโคก	นาขุม	1	
118	บ้านโคก	นาขุม	3	
119	บ้านโคก	นาขุม	7	
120	บ้านโคก	บ่อเปี้ย	7	



สถิติพื้นที่หมู่บ้าน/ชุมชนที่เกิดอุทกภัย ระหว่างปี 2558-2563 จำแนกตามจำนวนครั้งที่เคยเกิดอุทกภัยในรอบปี

หมู่บ้าน/ชุมชนที่เคยเกิดอุทกภัย 2 ปี ครั้ง (ความเสี่ยงปานกลาง)

จังหวัดอุตรดิตถ์

ลำดับที่	อำเภอ	ตำบล	หมู่ที่	หมายเหตุ
121	บ้านโคก	บ้านโคก	2	
122	บ้านโคก	บ้านโคก	4	
123	พากท่า	พากท่า	5	
124	พากท่า	สองห้อง	5	
125	พากท่า	บ้านเสี้ยว	4	
126	เมืองอุตรดิตถ์	บ้านด่านนาขาม	1	
127	เมืองอุตรดิตถ์	บ้านด่านนาขาม	6	
128	เมืองอุตรดิตถ์	บ้านด่านนาขาม	8	
129	เมืองอุตรดิตถ์	บ้านด่านนาขาม	10	
130	เมืองอุตรดิตถ์	บ้านด่านนาขาม	12	
131	เมืองอุตรดิตถ์	ขุนฝาง	1	
132	เมืองอุตรดิตถ์	ขุนฝาง	3	
133	เมืองอุตรดิตถ์	ขุนฝาง	4	
134	เมืองอุตรดิตถ์	ขุนฝาง	5	
135	เมืองอุตรดิตถ์	ขุนฝาง	6	
136	เมืองอุตรดิตถ์	จี่วงาม	6	
137	เมืองอุตรดิตถ์	จี่วงาม	7	
138	เมืองอุตรดิตถ์	ป่าเช่า	5	
139	เมืองอุตรดิตถ์	ผาจุก	6	
140	เมืองอุตรดิตถ์	หาดกรวด	3	
141	ลับแล	ทุ่งยั้ง	9	
142	ลับแล	ไผ่ล้อม	1	
143	ลับแล	ไผ่ล้อม	2	
รวม	9	39	143	

ที่มา : ข้อมูลพื้นที่เสี่ยงอุทกภัย ระหว่างปี 2558-2563 กรมป้องกันและบรรเทาสาธารณภัย

สถิติพื้นที่หมู่บ้าน/ชุมชนที่เกิดอุทกภัย ระหว่างปี 2558-2563 จำแนกตามจำนวนครั้งที่เคยเกิดอุทกภัยในรอบปี

หมู่บ้าน/ชุมชนที่เคยเกิดอุทกภัย 3 ปี ครั้ง (เสียงต่ำ)

จังหวัดอุตรดิตถ์

ลำดับที่	อำเภอ	ตำบล	หมู่ที่	หมายเหตุ
1	เมืองอุตรดิตถ์	คังตะเกา	7	
2	เมืองอุตรดิตถ์	คังตะเกา	8	
3	เมืองอุตรดิตถ์	บ้านด่านนาขาม	2	
4	เมืองอุตรดิตถ์	บ้านด่านนาขาม	13	
5	เมืองอุตรดิตถ์	ป่าเช่า	2	
6	เมืองอุตรดิตถ์	ผาจุก	2	
7	เมืองอุตรดิตถ์	ผาจุก	3	
8	เมืองอุตรดิตถ์	ผาจุก	8	
9	เมืองอุตรดิตถ์	ผาจุก	12	
10	เมืองอุตรดิตถ์	วังกะพี้	4	
11	เมืองอุตรดิตถ์	วังดิน	2	
12	เมืองอุตรดิตถ์	วังดิน	3	
13	เมืองอุตรดิตถ์	วังดิน	4	
14	ตรอน	น้ำอ่าง	2	
15	ตรอน	น้ำอ่าง	3	
16	ตรอน	น้ำอ่าง	4	
17	ตรอน	น้ำอ่าง	5	
18	ตรอน	น้ำอ่าง	6	
19	ตรอน	น้ำอ่าง	8	
20	ตรอน	น้ำอ่าง	9	
21	ตรอน	น้ำอ่าง	10	
22	ตรอน	บ้านแก่ง	7	
23	ตรอน	บ้านแก่ง	8	
24	ตรอน	บ้านแก่ง	9	
25	ตรอน	บ้านแก่ง	10	
26	ตรอน	วังแดง	1	
27	ตรอน	วังแดง	2	
28	ตรอน	วังแดง	5	



สถิติพื้นที่หมู่บ้าน/ชุมชนที่เกิดอุทกภัย ระหว่างปี 2558-2563 จำแนกตามจำนวนครั้งที่เคยเกิดอุทกภัยในรอบปี

หมู่บ้าน/ชุมชนที่เคยเกิดอุทกภัย 3 ปี ครั้ง (เสียงต่ำ)

จังหวัดอุตรดิตถ์

ลำดับที่	อำเภอ	ตำบล	หมู่ที่	หมายเหตุ
29	ตรอน	วังแดง	7	
30	ตรอน	วังแดง	8	
31	ตรอน	วังแดง	9	
32	ตรอน	วังแดง	10	
33	ตรอน	วังแดง	11	
34	ตรอน	วังแดง	12	
35	ตรอน	หาดสองแคว	3	
36	ตรอน	หาดสองแคว	4	
37	ตรอน	หาดสองแคว	5	
38	ตรอน	หาดสองแคว	6	
39	ตรอน	หาดสองแคว	7	
40	ท่าปลา	จริม	4	
41	ท่าปลา	จริม	8	
42	ท่าปลา	จริม	12	
43	ท่าปลา	ท่าปลา	4	
44	ท่าปลา	ท่าปลา	5	
45	น้ำปาด	ท่าแฝก	8	
46	น้ำปาด	น้ำไผ่	9	
47	น้ำปาด	ห้วยมุ่น	3	
48	น้ำปาด	ห้วยมุ่น	4	
49	น้ำปาด	ห้วยมุ่น	5	
50	ปากท่า	สองคอน	9	
51	บ้านโคก	บ่อเบี้ย	1	
52	บ้านโคก	บ่อเบี้ย	2	
53	บ้านโคก	บ้านโคก	1	
54	บ้านโคก	ม่วงเจ็ดต้น	3	
55	บ้านโคก	ม่วงเจ็ดต้น	6	
56	พิชัย	คอรุ่ม	1	

สถิติพื้นที่หมู่บ้าน/ชุมชนที่เกิดอุทกภัย ระหว่างปี 2558-2563 จำนวนตามจำนวนครั้งที่เคยเกิดอุทกภัยในรอบปี

หมู่บ้าน/ชุมชนที่เคยเกิดอุทกภัย 3 ปี ครั้ง (เสี่ยงต่ำ)

จังหวัดอุตรดิตถ์

ลำดับที่	อำเภอ	ตำบล	หมู่ที่	หมายเหตุ
57	พิชัย	คอรุม	12	
58	พิชัย	นายาง	5	
59	พิชัย	นาอิน	1	
60	พิชัย	นาอิน	3	
61	พิชัย	นาอิน	5	
62	พิชัย	นาอิน	6	
63	พิชัย	นาอิน	7	
64	พิชัย	ในเมือง	7	
65	พิชัย	ในเมือง	8	
66	พิชัย	บ้านหม้อ	1	
67	พิชัย	พญาแมน	2	
68	พิชัย	พญาแมน	3	
69	พิชัย	พญาแมน	6	
70	พิชัย	ไร่ฮ้อย	3	
71	พิชัย	ไร่ฮ้อย	6	
72	ลับแล	ชัยชุมพล	6	
73	ลับแล	ด่านแม่คำมัน	3	
74	ลับแล	ด่านแม่คำมัน	5	
75	ลับแล	ด่านแม่คำมัน	7	
76	ลับแล	ทุ่งยั้ง	2	
77	ลับแล	ทุ่งยั้ง	3	
78	ลับแล	ทุ่งยั้ง	5	
79	ลับแล	ทุ่งยั้ง	6	
80	ลับแล	ทุ่งยั้ง	8	
81	ลับแล	ทุ่งยั้ง	10	
82	ลับแล	ไผ่ล้อม	5	
83	ลับแล	แม่พูล	4	
84	ลับแล	แม่พูล	7	

สถิติพื้นที่หมู่บ้าน/ชุมชนที่เกิดอุทกภัย ระหว่างปี 2558-2563 จำแนกตามจำนวนครั้งที่เคยเกิดอุทกภัยในรอบปี

หมู่บ้าน/ชุมชนที่เคยเกิดอุทกภัย 3 ปี ครั้ง (เสียงต่ำ)

จังหวัดอุตรดิตถ์

ลำดับที่	อำเภอ	ตำบล	หมู่ที่	หมายเหตุ
85	ลับแล	แม่พูล	11	
86	ทองแสนขัน	บ่อทอง	10	
87	ทองแสนขัน	ป่าคายน	1	
88	ทองแสนขัน	ป่าคายน	2	
89	ทองแสนขัน	ฝักขวง	5	
90	ทองแสนขัน	ฝักขวง	7	
91	ทองแสนขัน	ฝักขวง	16	
รวม	9	34	91	

ที่มา : ข้อมูลพื้นที่เสี่ยงอุทกภัย ระหว่างปี 2558-2563 กรมป้องกันและบรรเทาสาธารณภัย



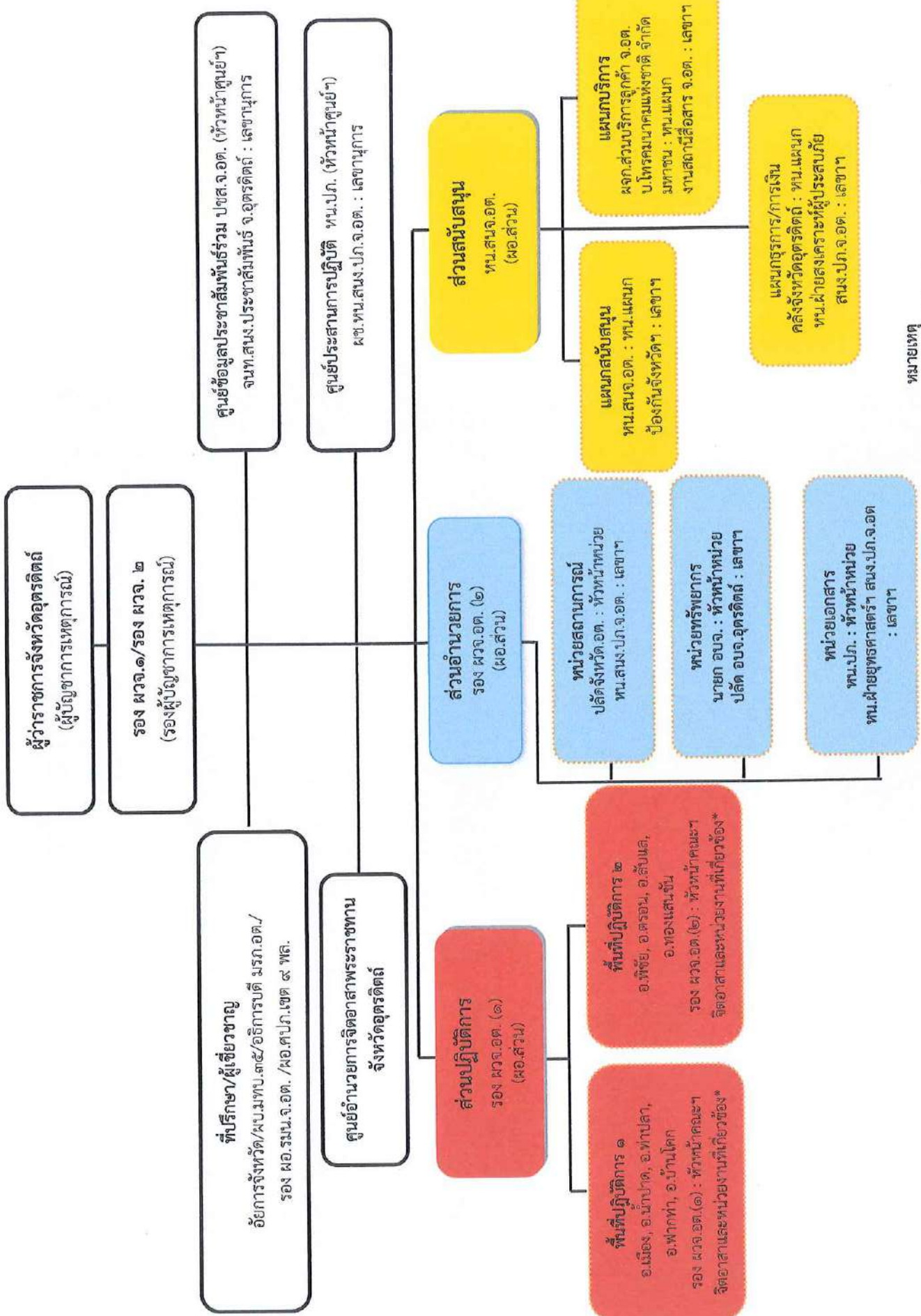

หมายเหตุ  
\* หน่วยงานที่เกี่ยวข้อง : ตามคำสั่ง ศบภ.จ.อุด.



คำสั่งกองอำนวยการป้องกันและบรรเทาสาธารณภัยจังหวัดฉะเชิงเทรา

ที่ ๙๓๕๒ / ๒๕๖๖

เรื่อง จัดตั้งศูนย์บัญชาการเหตุการณ์เพื่อป้องกันและแก้ไขปัญหาอุทกภัย วาตภัย และดินถล่ม จังหวัดฉะเชิงเทรา

กรมอุตุนิยมวิทยา ออกประกาศคาดหมายลักษณะอากาศช่วงฤดูฝนของประเทศไทย พ.ศ. ๒๕๖๖ เมื่อวันที่ ๒๘ เมษายน ๒๕๖๖ โดยฤดูฝนของประเทศไทยปีนี้ คาดว่าจะเริ่มประมาณปลายสัปดาห์ที่ ๓ ของเดือนพฤษภาคม ๒๕๖๖ ช่วงประมาณปลายเดือนพฤษภาคมถึงกลางเดือนมิถุนายน บริเวณประเทศไทย จะมีฝนเพิ่มมากขึ้นและต่อเนื่อง โดยจะมีฝนฟ้าคะนองร้อยละ ๔๐-๖๐ ของพื้นที่เป็นส่วนใหญ่ กับจะมีฝนตกหนักถึงหนักมากในบางแห่ง

เพื่อให้การเตรียมพร้อมในการป้องกันและแก้ไขปัญหาอุทกภัย น้ำป่าไหลหลากและดินถล่ม จังหวัดฉะเชิงเทรา เป็นไปด้วยความเรียบร้อย ทันต่อเหตุการณ์ และเพื่อให้เป็นไปตามแผนการป้องกันและบรรเทาสาธารณภัยแห่งชาติ พ.ศ. ๒๕๖๔-๒๕๗๐ อาศัยอำนาจตามมาตรา ๑๕,๒๑ และมาตรา ๒๒ แห่งพระราชบัญญัติป้องกันและบรรเทาสาธารณภัย พ.ศ. ๒๕๕๐ กองอำนวยการป้องกันและบรรเทาสาธารณภัยจังหวัดฉะเชิงเทรา จึงจัดตั้งศูนย์บัญชาการเหตุการณ์เพื่อป้องกันและแก้ไขปัญหาอุทกภัยและดินถล่ม จังหวัดฉะเชิงเทรา ปี พ.ศ. ๒๕๖๖ โดยมีองค์ประกอบและอำนาจหน้าที่ ดังนี้

๑. ผู้บัญชาการ ประกอบด้วย

- ๑.๑ ผู้ว่าราชการจังหวัดฉะเชิงเทรา ผู้บัญชาการ
- ๑.๒ รองผู้ว่าราชการจังหวัดฉะเชิงเทรา รองผู้บัญชาการ  
(ด้านความมั่นคงและการบริหารทรัพยากรธรรมชาติ)
- ๑.๓ รองผู้ว่าราชการจังหวัดฉะเชิงเทรา (ด้านเศรษฐกิจและสังคม) รองผู้บัญชาการ

**มีหน้าที่** ผู้บัญชาการ อำนวยการ ควบคุม ดูแล กำกับการดำเนินการป้องกันและแก้ไขปัญหาอุทกภัย น้ำป่าไหลหลากและดินถล่ม ให้สำเร็จลุล่วงโดยเร็ว

๒. ที่ปรึกษา/ผู้เชี่ยวชาญ ประกอบด้วย

- ๒.๑ อัยการจังหวัดฉะเชิงเทรา ที่ปรึกษา
- ๒.๒ ผู้บัญชาการมณฑลทหารบกที่ ๓๕ ที่ปรึกษา
- ๒.๓ อธิการบดีมหาวิทยาลัยราชภัฏฉะเชิงเทรา ที่ปรึกษา
- ๒.๔ รองผู้อำนวยการรักษาความมั่นคงภายในจังหวัดฉะเชิงเทรา ที่ปรึกษา
- ๒.๕ ผู้อำนวยการศูนย์ป้องกันและบรรเทาสาธารณภัย เขต ๙ พิษณุโลก ที่ปรึกษา

**มีหน้าที่** ให้ข้อเสนอแนะ คำแนะนำ ข้อมูลทางวิชาการ การสังเคราะห์แนวโน้มสถานการณ์ และเทคนิคการปฏิบัติที่เกี่ยวข้องกับอุทกภัย และดินถล่มที่เกิดขึ้น โดยคำนึงถึงความปลอดภัยในการปฏิบัติงาน สำคัญ พร้อมทั้งปฏิบัติหน้าที่อื่นใดตามที่ผู้บัญชาการเห็นสมควร

**๓. ศูนย์ข้อมูลประชาสัมพันธ์ร่วม ประกอบด้วย**

- |   |              |
|---|--------------|
| ๓.๑ ประชาสัมพันธ์จังหวัดอุตรดิตถ์                                 | หัวหน้าศูนย์ |
| ๓.๒ ผู้อำนวยการเขื่อนสิริกิติ์                                    | ประจำศูนย์   |
| ๓.๓ ผู้อำนวยการโครงการชลประทานอุตรดิตถ์                           | ประจำศูนย์   |
| ๓.๔ ผู้อำนวยการสถานีวิทยุกระจายเสียงแห่งประเทศไทยจังหวัดอุตรดิตถ์ | ประจำศูนย์   |
| ๓.๕ นายสถานีวิทยุ อสมท.จังหวัดอุตรดิตถ์                           | ประจำศูนย์   |
| ๓.๖ ผู้อำนวยการสถานีอุตุนิยมวิทยาอุตรดิตถ์                        | ประจำศูนย์   |
| ๓.๗ เจ้าหน้าที่สำนักงานประชาสัมพันธ์จังหวัดอุตรดิตถ์              | เลขานุการ    |

**มีหน้าที่** ประสานข้อมูลเหตุการณ์กับส่วนต่าง ๆ เพื่อสื่อสารและประชาสัมพันธ์ข้อมูลข่าวสารให้กับประชาชนและสื่อมวลชน รวมทั้งปฏิบัติทางจิตวิทยามวลชน และจัดแสดงข่าวสรุปสถานการณ์อุทกภัยน้ำป่าไหลหลาก และดินถล่มผ่านสื่อต่างๆ ให้หน่วยงาน สื่อมวลชน และประชาชนได้รับทราบสถานการณ์เป็นระยะ เพื่อมิให้เกิดความสับสนและตื่นตระหนกจนกว่าสถานการณ์จะคลี่คลาย ตลอดจนการตอบโต้ทางด้านการข่าวถึงข้อเท็จจริงของสถานการณ์ให้เป็นที่ไปด้วยความรวดเร็วและถูกต้อง

**๔. ศูนย์ประสานการปฏิบัติ ประกอบด้วย**

- |   |              |
|---|--------------|
| ๔.๑ หัวหน้าสำนักงานป้องกันและบรรเทาสาธารณภัยจังหวัดอุตรดิตถ์        | หัวหน้าศูนย์ |
| ๔.๒ ผู้อำนวยการกลุ่มงานอำนวยการ สำนักงานจังหวัดอุตรดิตถ์            | ประจำศูนย์   |
| ๔.๓ ผู้แทนผู้บัญชาการมณฑลทหารบกที่ ๓๕                               | ประจำศูนย์   |
| ๔.๔ ผู้อำนวยการโครงการชลประทานอุตรดิตถ์                             | ประจำศูนย์   |
| ๔.๕ จ่าจังหวัดอุตรดิตถ์   | ประจำศูนย์   |
| ๔.๖ ผู้ช่วยหัวหน้าสำนักงานป้องกันและบรรเทาสาธารณภัยจังหวัดอุตรดิตถ์ | เลขานุการ    |

**มีหน้าที่** ประสานงานกับหน่วยงานภาครัฐ ภาคเอกชน และภาคประชาสังคม ที่ตั้งอยู่ในและนอกเขตจังหวัดอุตรดิตถ์ ที่จะเข้ามาสนับสนุนการปฏิบัติงานในพื้นที่จังหวัดอุตรดิตถ์ และปฏิบัติงานอื่น ๆ ตามที่ผู้บัญชาการมอบหมาย

**๕. ส่วนอำนวยการ มีรองผู้ว่าราชการจังหวัดอุตรดิตถ์ (ด้านเศรษฐกิจและสังคม) เป็นผู้อำนวยการส่วน ประกอบด้วย**

**๕.๑ หน่วยสถานการณ์ ประกอบด้วย**

- |  |                      |
|--|----------------------|
| ๑) ปลัดจังหวัดอุตรดิตถ์  | หัวหน้าหน่วย         |
| ๒) ผู้แทนผู้บัญชาการมณฑลทหารบกที่ ๓๕                                 | ประจำหน่วย           |
| ๓) ผู้แทนรองผู้อำนวยการรักษาความมั่นคงภายในจังหวัดอุตรดิตถ์          | ประจำหน่วย           |
| ๔) ผู้แทนผู้บังคับการตำรวจภูธรจังหวัดอุตรดิตถ์                       | ประจำหน่วย           |
| ๕) ผู้แทนอธิการบดีมหาวิทยาลัยราชภัฏอุตรดิตถ์                         | ประจำหน่วย           |
| ๖) ผู้อำนวยการโครงการชลประทานอุตรดิตถ์                               | ประจำหน่วย           |
| ๗) ผู้อำนวยการเขื่อนสิริกิติ์  | ประจำหน่วย           |
| ๘) ผู้อำนวยการสถานีอุตุนิยมวิทยาอุตรดิตถ์                            | ประจำหน่วย           |
| ๙) ผู้อำนวยการสำนักงานทรัพยากรธรรมชาติและสิ่งแวดล้อมจังหวัดอุตรดิตถ์ | ประจำหน่วย           |
| ๑๐) ผู้แทนนายกองค์การบริหารส่วนจังหวัดอุตรดิตถ์                      | ประจำหน่วย           |
| ๑๑) นายกเทศมนตรีเมืองอุตรดิตถ์                                       | ประจำหน่วย           |
| ๑๒) หัวหน้าสำนักงานป้องกันและบรรเทาสาธารณภัยจังหวัดอุตรดิตถ์         | ประจำหน่วย/เลขานุการ |



- มีหน้าที่** ๑. ติดตามสถานการณ์ทางด้านสภาวะอากาศ และการจัดการน้ำ รวบรวมข้อมูลน้ำ  
 เฝ้าระวัง ติดตามสถานการณ์ สรุปลและวิเคราะห์แนวโน้มสถานการณ์แจ้งเตือนภัย  
 ๒. หากประเมินสถานการณ์ และเห็นว่ามีความเสี่ยงสูงที่จะเกิดสาธารณภัยขึ้นในพื้นที่  
 ให้เสนอผู้มีอำนาจตามกฎหมายดำเนินการสั่งอพยพประชาชนออกจากพื้นที่เสี่ยงภัยไปอยู่ในจุดปลอดภัยในพื้นที่  
 ๓. ปฏิบัติงานอื่น ๆ ตามที่ผู้บัญชาการมอบหมาย

**๕.๒ หน่วยทรัพยากร** ประกอบด้วย

- |  |                      |
|--|----------------------|
| ๑) นายกองกิจการบริหารส่วนจังหวัดอุดรดิตถ์                            | หัวหน้าหน่วย         |
| ๒) ผู้อำนวยการโครงการชลประทานอุดรดิตถ์                               | ประจำหน่วย           |
| ๓) ผู้อำนวยการแขวงทางหลวงอุดรดิตถ์ที่ ๑                              | ประจำหน่วย           |
| ๔) ผู้อำนวยการแขวงทางหลวงอุดรดิตถ์ที่ ๒                              | ประจำหน่วย           |
| ๕) ผู้อำนวยการแขวงทางหลวงชนบทอุดรดิตถ์                               | ประจำหน่วย           |
| ๖) ผู้อำนวยการสำนักงานทางหลวงชนบทที่ ๙ อุดรดิตถ์                     | ประจำหน่วย           |
| ๗) ขนส่งจังหวัดอุดรดิตถ์   | ประจำหน่วย           |
| ๘) ผู้อำนวยการสำนักงานทรัพยากรธรรมชาติและสิ่งแวดล้อมจังหวัดอุดรดิตถ์ | ประจำหน่วย           |
| ๙) ท้องถิ่นจังหวัดอุดรดิตถ์  | ประจำหน่วย           |
| ๑๐) เกษตรจังหวัดอุดรดิตถ์  | ประจำหน่วย           |
| ๑๑) ประมงจังหวัดอุดรดิตถ์  | ประจำหน่วย           |
| ๑๒) ปศุสัตว์จังหวัดอุดรดิตถ์   | ประจำหน่วย           |
| ๑๓) ป้องกันจังหวัดอุดรดิตถ์  | ประจำหน่วย           |
| ๑๔) ปลัดองค์การบริหารส่วนจังหวัดอุดรดิตถ์                            | ประจำหน่วย/เลขานุการ |

**มีหน้าที่** ดังนี้

๑. จัดทำข้อมูลและความต้องการในการใช้ทรัพยากรต่าง ๆ
๒. ประสานการปฏิบัติในการขอรับการสนับสนุนเพื่อใช้ในการปฏิบัติงานและส่งกลับ  
 ทรัพยากรหลังจากเสร็จสิ้นภารกิจ
๓. รายงานผู้ว่าราชการจังหวัดอุดรดิตถ์ และสำเนารายงานศูนย์บัญชาการเหตุการณ์  
 ป้องกันและแก้ไขปัญหายุทธภัยและดินถล่ม จังหวัดอุดรดิตถ์
๔. ปฏิบัติงานอื่น ๆ ตามที่ผู้บัญชาการมอบหมาย

**๕.๓ หน่วยเอกสาร** ประกอบด้วย

- |   |                      |
|---|----------------------|
| ๑) หัวหน้าสำนักงานป้องกันและบรรเทาสาธารณภัยจังหวัดอุดรดิตถ์                               | หัวหน้าหน่วย         |
| ๒) เกษตรและสหกรณ์จังหวัดอุดรดิตถ์   | ประจำหน่วย           |
| ๓) ผู้อำนวยการเขื่อนสิริกิติ์   | ประจำหน่วย           |
| ๔) ผู้อำนวยการสำนักงานทรัพยากรธรรมชาติและสิ่งแวดล้อมจังหวัดอุดรดิตถ์                      | ประจำหน่วย           |
| ๕) ผู้อำนวยการโครงการชลประทานอุดรดิตถ์  | ประจำหน่วย           |
| ๖) หัวหน้าฝ่ายยุทธศาสตร์และการจัดการ<br>สำนักงานป้องกันและบรรเทาสาธารณภัยจังหวัดอุดรดิตถ์ | ประจำหน่วย/เลขานุการ |

**มีหน้าที่ ดังนี้**

๑. รวบรวมข้อมูลสถานการณ์น้ำ ติดตาม สรุป วิเคราะห์ประเมินสถานการณ์
๒. จัดเตรียมเอกสาร และวางแผนเผชิญเหตุ โดยใช้ข้อมูลที่ได้รับจากส่วนปฏิบัติการ มาดำเนินการจัดประชุม
๓. จัดทำ ขอบเขต แผนงาน ภารกิจ และโครงสร้างภายในของศูนย์บัญชาการเหตุการณ์ ป้องกันและแก้ไขปัญหาอุทกภัยและดินถล่ม จังหวัดอุตรดิตถ์
๔. รายงานผลการดำเนินงานให้ผู้บังคับบัญชาทราบ
๕. ปฏิบัติงานอื่น ๆ ตามที่ผู้บัญชาการมอบหมาย

๖. ส่วนปฏิบัติการ มีรองผู้ว่าราชการจังหวัดอุตรดิตถ์ (ด้านความมั่นคงและการบริหาร ทรัพยากรธรรมชาติ) เป็นผู้อำนวยการส่วน โดยแบ่งพื้นที่ปฏิบัติการและภารกิจต่างๆ ดังนี้

๖.๑ **พื้นที่ปฏิบัติการ ๑** ดูแลรับผิดชอบพื้นที่ จำนวน ๕ อำเภอ ได้แก่ อำเภอเมืองอุตรดิตถ์ อำเภอท่าปลา อำเภอน้ำปาด อำเภอปากท่า และอำเภอบ้านโคก ประกอบด้วย

- |  |                    |
|--|--------------------|
| ๑) รองผู้ว่าราชการจังหวัดอุตรดิตถ์   | หัวหน้าคณะทำงาน    |
| (ด้านความมั่นคงและการบริหารทรัพยากรธรรมชาติ)                                     |                    |
| ๒) ผู้แทนผู้บัญชาการมณฑลทหารบกที่ ๓๕   | รองหัวหน้าคณะทำงาน |
| ๓) ปลัดจังหวัดอุตรดิตถ์  | คณะทำงาน           |
| ๔) ผู้บังคับการตำรวจภูธรจังหวัดอุตรดิตถ์ หรือ ผู้แทน                             | คณะทำงาน           |
| ๕) นายกองค้การบริหารส่วนจังหวัดอุตรดิตถ์ หรือ ผู้แทน                             | คณะทำงาน           |
| ๖) นายแพทย์สาธารณสุขจังหวัดอุตรดิตถ์ หรือ ผู้แทน                                 | คณะทำงาน           |
| ๗) ผู้อำนวยการโรงพยาบาลค่ายพิชัยดาบหัก หรือ ผู้แทน                               | คณะทำงาน           |
| ๘) ผู้อำนวยการเขื่อนสิริกิติ์ หรือ ผู้แทน  | คณะทำงาน           |
| ๙) ผู้อำนวยการแขวงทางหลวงอุตรดิตถ์ที่ ๑ หรือผู้แทน                               | คณะทำงาน           |
| ๑๐) ผู้อำนวยการแขวงทางหลวงอุตรดิตถ์ที่ ๒ หรือผู้แทน                              | คณะทำงาน           |
| ๑๑) ผู้อำนวยการสำนักงานทางหลวงชนบทที่ ๙ อุตรดิตถ์ หรือผู้แทน                     | คณะทำงาน           |
| ๑๒) ผู้อำนวยการแขวงทางหลวงชนบทอุตรดิตถ์ หรือผู้แทน                               | คณะทำงาน           |
| ๑๓) ขนส่งจังหวัดอุตรดิตถ์ หรือผู้แทน   | คณะทำงาน           |
| ๑๔) โยธาธิการและผังเมืองจังหวัดอุตรดิตถ์ หรือผู้แทน                              | คณะทำงาน           |
| ๑๕) ท้องถิ่นจังหวัดอุตรดิตถ์ หรือผู้แทน  | คณะทำงาน           |
| ๑๖) เกษตรและสหกรณ์จังหวัดอุตรดิตถ์ หรือผู้แทน                                    | คณะทำงาน           |
| ๑๗) ผู้อำนวยการโครงการชลประทานอุตรดิตถ์ หรือผู้แทน                               | คณะทำงาน           |
| ๑๘) ผู้อำนวยการสำนักงานทรัพยากรน้ำภาค ๙ พิษณุโลก หรือผู้แทน                      | คณะทำงาน           |
| ๑๙) ผู้อำนวยการสำนักงานทรัพยากรธรรมชาติและสิ่งแวดล้อมจังหวัดอุตรดิตถ์หรือผู้แทน  | คณะทำงาน           |
| ๒๐) พัฒนาสังคมและความมั่นคงของมนุษย์จังหวัดอุตรดิตถ์ หรือผู้แทน                  | คณะทำงาน           |
| ๒๑) ผู้อำนวยการสำนักงานเขตพื้นที่การศึกษามัธยมศึกษาพิษณุโลก อุตรดิตถ์ หรือผู้แทน | คณะทำงาน           |
| ๒๒) ผู้อำนวยการสำนักงานเขตพื้นที่การศึกษาประถมศึกษาอุตรดิตถ์ เขต ๑,๒ หรือผู้แทน  | คณะทำงาน           |
| ๒๓) ผู้อำนวยการสำนักงาน กศน.จังหวัดอุตรดิตถ์                                     | คณะทำงาน           |
| ๒๔) ผู้บังคับการกรมทหารม้าที่ ๒  | คณะทำงาน           |
| ๒๕) ผู้บังคับกองพันทหารม้าที่ ๗ กรมทหารม้าที่ ๒                                  | คณะทำงาน           |
| ๒๖) หัวหน้าหน่วยพัฒนาการเคลื่อนที่ ๓๔ หรือผู้แทน                                 | คณะทำงาน           |
| ๒๗) ผู้บังคับกองร้อยตำรวจตระเวนชายแดนที่ ๓๑๔                                     | คณะทำงาน           |
| ๒๘) ผู้บังคับกองร้อยตำรวจตระเวนชายแดนที่ ๓๑๖                                     | คณะทำงาน           |
| ๒๙) ผู้บังคับกองร้อยตำรวจตระเวนชายแดนที่ ๓๑๗                                     | คณะทำงาน           |

๓๐) นายอำเภอเมืองอุดรดิตต์	คณะทำงาน
๓๑) นายอำเภอท่าปลา	คณะทำงาน
๓๒) นายอำเภอน้ำปาด	คณะทำงาน
๓๓) นายอำเภอปากทำ	คณะทำงาน
๓๔) นายอำเภอบ้านโคก	คณะทำงาน
๓๕) ผู้อำนวยการโรงพยาบาลอุดรดิตต์	คณะทำงาน
๓๖) ผู้อำนวยการโรงพยาบาลท่าปลา	คณะทำงาน
๓๗) ผู้อำนวยการโรงพยาบาลน้ำปาด	คณะทำงาน
๓๘) ผู้อำนวยการโรงพยาบาลปากทำ	คณะทำงาน
๓๙) ผู้อำนวยการโรงพยาบาลบ้านโคก	คณะทำงาน
๔๐) สาธารณสุขอำเภอเมืองอุดรดิตต์, ท่าปลา, น้ำปาด, ปากทำ, บ้านโคก	คณะทำงาน
๔๑) ผู้จัดการการไฟฟ้าส่วนภูมิภาคจังหวัดอุดรดิตต์ หรือผู้แทน	คณะทำงาน
๔๒) ผู้จัดการการประปาส่วนภูมิภาคสาขาอุดรดิตต์ หรือผู้แทน	คณะทำงาน
๔๓) นายกเทศมนตรีเมืองอุดรดิตต์ หรือผู้แทน	คณะทำงาน
๔๔) ประธานมูลนิธิอุดรดิตต์สงเคราะห์	คณะทำงาน
๔๕) นายกสมาคมกัญยัดหมอนไม้	คณะทำงาน
๔๖) นายกสมาคมกัญยัดวังโป่ง	คณะทำงาน
๔๗) ประธานมูลนิธิสว่างอุดรดิตต์ธรรมสถาน	คณะทำงาน

๖.๒ พื้นที่ปฏิบัติการ ๒ ดูแลรับผิดชอบพื้นที่จำนวน ๔ อำเภอ ได้แก่ อำเภอพิชัย อำเภอลับแล อำเภอดรอน และอำเภอทองแสนขัน ประกอบด้วย

๑) รองผู้ว่าราชการจังหวัดอุดรดิตต์ (ด้านเศรษฐกิจและสังคม)	หัวหน้าคณะทำงาน
๒) ผู้แทน ผู้บัญชาการมณฑลทหารบกที่ ๓๕	รองหัวหน้าคณะทำงาน
๓) ปลัดจังหวัดอุดรดิตต์	คณะทำงาน
๔) ผู้บังคับการตำรวจภูธรจังหวัดอุดรดิตต์ หรือผู้แทน	คณะทำงาน
๕) นายกองค้การบริหารส่วนจังหวัดอุดรดิตต์ หรือผู้แทน	คณะทำงาน
๖) นายแพทย์สาธารณสุขจังหวัดอุดรดิตต์ หรือผู้แทน	คณะทำงาน
๗) ผู้อำนวยการโรงพยาบาลค่ายพิชัยดาบหัก หรือ ผู้แทน	คณะทำงาน
๘) ผู้อำนวยการแขวงทางหลวงอุดรดิตต์ ที่ ๑ หรือผู้แทน	คณะทำงาน
๙) ผู้อำนวยการแขวงทางหลวงอุดรดิตต์ที่ ๒ หรือผู้แทน	คณะทำงาน
๑๐) ผู้อำนวยการสำนักงานทางหลวงชนบทที่ ๙ อุดรดิตต์ หรือผู้แทน	คณะทำงาน
๑๑) ผู้อำนวยการแขวงทางหลวงชนบทอุดรดิตต์ หรือผู้แทน	คณะทำงาน
๑๒) ขนส่งจังหวัดอุดรดิตต์ หรือผู้แทน	คณะทำงาน
๑๓) โยธาธิการและผังเมืองจังหวัดอุดรดิตต์ หรือผู้แทน	คณะทำงาน
๑๔) ท้องถิ่นจังหวัดอุดรดิตต์ หรือผู้แทน	คณะทำงาน
๑๕) เกษตรและสหกรณ์จังหวัดอุดรดิตต์ หรือผู้แทน	คณะทำงาน
๑๖) ผู้อำนวยการโครงการชลประทานอุดรดิตต์ หรือผู้แทน	คณะทำงาน
๑๗) ผู้อำนวยการสำนักงานทรัพยากรน้ำภาค ๙ พิษณุโลก หรือผู้แทน	คณะทำงาน
๑๘) ผู้อำนวยการสำนักงานทรัพยากรธรรมชาติและสิ่งแวดล้อมจังหวัดอุดรดิตต์หรือผู้แทน	คณะทำงาน
๑๙) พัฒนาสังคมและความมั่นคงของมนุษย์จังหวัดอุดรดิตต์ หรือผู้แทน	คณะทำงาน
๒๐) ผู้อำนวยการสำนักงานเขตพื้นที่การศึกษามัธยมศึกษาพิษณุโลก อุดรดิตต์ หรือผู้แทน	คณะทำงาน

๖/ ๒๑) ผู้อำนวยการฯ...



- ๒๑) ผู้อำนวยการสำนักงานเขตพื้นที่การศึกษาประถมศึกษาอุตรดิตถ์ เขต ๑,๒ หรือผู้แทน คณะทำงาน
- ๒๒) ผู้อำนวยการสำนักงาน กชน.จังหวัดอุตรดิตถ์ คณะทำงาน
- ๒๓) นายอำเภอพิชัย คณะทำงาน
- ๒๔) นายอำเภอลับแล คณะทำงาน
- ๒๕) นายอำเภอตรอน คณะทำงาน
- ๒๖) นายอำเภอทองแสนขัน คณะทำงาน
- ๒๗) ผู้อำนวยการโรงพยาบาลพิชัย คณะทำงาน
- ๒๘) ผู้อำนวยการโรงพยาบาลลับแล คณะทำงาน
- ๒๙) ผู้อำนวยการโรงพยาบาลตรอน คณะทำงาน
- ๓๐) ผู้อำนวยการโรงพยาบาลทองแสนขัน คณะทำงาน
- ๓๑) สาธารณสุขอำเภอพิชัย,ตรอน,ทองแสนขัน,ลับแล คณะทำงาน
- ๓๒) ผู้จัดการการไฟฟ้าส่วนภูมิภาคจังหวัดอุตรดิตถ์ หรือผู้แทน คณะทำงาน
- ๓๓) ผู้จัดการการประปาส่วนภูมิภาคสาขาอุตรดิตถ์ หรือผู้แทน คณะทำงาน
- ๓๔) ผู้บังคับกองพันทหารปืนใหญ่ที่ ๒๐ กรมทหารปืนใหญ่ที่ ๒๑ คณะทำงาน
- ๓๕) ประธานมูลนิธิอุตรดิตถ์สงเคราะห์ คณะทำงาน
- ๓๖) นายกสมาคมกู้ภัยวัดหมอนไม้ คณะทำงาน
- ๓๗) นายกสมาคมกู้ภัยวัดวังโป่ง คณะทำงาน
- ๓๘) ประธานมูลนิธิสว่างอุตรดิตถ์ธรรมสถาน คณะทำงาน

๗. ส่วนสนับสนุน หัวหน้าสำนักงานจังหวัดอุตรดิตถ์ เป็นผู้ดำเนินการส่วน ประกอบด้วย

๗.๑ แผนกสนับสนุน ประกอบด้วย

- ๑) หัวหน้าสำนักงานจังหวัดอุตรดิตถ์ หัวหน้าแผนก
- ๒) ผู้แทนนายกเหล่ากาชาดจังหวัดอุตรดิตถ์ ประจำแผนก
- ๓) ผู้แทนนายแพทย์สาธารณสุขจังหวัดอุตรดิตถ์ ประจำแผนก
- ๔) ผู้อำนวยการศูนย์พัฒนาฝีมือแรงงานจังหวัดอุตรดิตถ์ ประจำแผนก
- ๕) อุตสาหกรรมจังหวัดอุตรดิตถ์ ประจำแผนก
- ๖) แรงงานจังหวัดอุตรดิตถ์ ประจำแผนก
- ๗) สวัสดิการและคุ้มครองแรงงานจังหวัดอุตรดิตถ์ ประจำแผนก
- ๘) พัฒนาการจังหวัดอุตรดิตถ์ ประจำแผนก
- ๙) พัฒนาสังคมและความมั่นคงของมนุษย์จังหวัดอุตรดิตถ์ ประจำแผนก
- ๑๐) ปฏิรูปที่ดินจังหวัดอุตรดิตถ์ ประจำแผนก
- ๑๑) จัดหางานจังหวัดอุตรดิตถ์ ประจำแผนก
- ๑๒) พาณิชย์จังหวัดอุตรดิตถ์ ประจำแผนก
- ๑๓) ประกันสังคมจังหวัดอุตรดิตถ์ ประจำแผนก
- ๑๔) พลังงานจังหวัดอุตรดิตถ์ ประจำแผนก
- ๑๕) ผู้จัดการการไฟฟ้าส่วนภูมิภาคจังหวัดอุตรดิตถ์ ประจำแผนก
- ๑๖) ผู้จัดการการประปาส่วนภูมิภาค สาขาอุตรดิตถ์ ประจำแผนก
- ๑๗) ประธานหอการค้าจังหวัดอุตรดิตถ์ ประจำแผนก
- ๑๘) ประธานมูลนิธิอุตรดิตถ์สงเคราะห์ ประจำแผนก
- ๑๙) นายกสมาคมกู้ภัยวัดหมอนไม้ ประจำแผนก
- ๒๐) นายกสมาคมกู้ภัยวัดวังโป่ง ประจำแผนก
- ๒๑) ประธานมูลนิธิสว่างอุตรดิตถ์ธรรมสถาน ประจำแผนก





คำสั่งกองอำนวยการป้องกันและบรรเทาสาธารณภัยจังหวัดอุตรดิตถ์

ที่ ๙๓๕๓ /๒๕๖๖

เรื่อง แต่งตั้งคณะกรรมการติดตามสถานการณ์อุทกภัยในช่วงฤดูฝน ปี ๒๕๖๖ จังหวัดอุตรดิตถ์

.....

กรมอุตุนิยมวิทยา ออกประกาศคาดการณ์ลักษณะอากาศช่วงฤดูฝนของประเทศไทย พ.ศ.๒๕๖๖ เมื่อวันที่ ๒๘ เมษายน ๒๕๖๖ โดยฤดูฝนของประเทศไทยปีนี้ คาดว่าจะเริ่มประมาณปลายสัปดาห์ที่ ๓ ของเดือนพฤษภาคม ๒๕๖๖ ช่วงประมาณปลายเดือนพฤษภาคมถึงกลางเดือนมิถุนายน บริเวณประเทศไทย จะมีฝนเพิ่มมากขึ้นและต่อเนื่อง โดยจะมีฝนฟ้าคะนองร้อยละ ๔๐-๖๐ ของพื้นที่เป็นส่วนใหญ่ กับจะมีฝนตกหนัก ถึงหนักมากในบางแห่ง

เพื่อให้การเตรียมพร้อมรับสถานการณ์อุทกภัยในช่วงฤดูฝน ปี ๒๕๖๖ จังหวัดอุตรดิตถ์ เป็นไปอย่างมีประสิทธิภาพ ทันต่อเหตุการณ์ และเพื่อให้เป็นไปตามแผนการป้องกันและบรรเทาสาธารณภัยแห่งชาติ พ.ศ. ๒๕๖๔-๒๕๗๐ อาศัยอำนาจตามมาตรา ๑๕,๒๑ และมาตรา ๒๒ แห่งพระราชบัญญัติป้องกันและบรรเทาสาธารณภัย พ.ศ. ๒๕๕๐ กองอำนวยการป้องกันและบรรเทาสาธารณภัยจังหวัดอุตรดิตถ์ จึงแต่งตั้งคณะกรรมการติดตามสถานการณ์อุทกภัยในช่วงฤดูฝน ปี ๒๕๖๖ จังหวัดอุตรดิตถ์ ดังนี้

๑. คณะกรรมการติดตาม สถานการณ์อุทกภัยในช่วงฤดูฝน ปี ๒๕๖๖ ระดับจังหวัด ปฏิบัติหน้าที่ประจำ War room ณ ห้องประชุมสวางคบุรี ชั้น ๕ ศาลากลางจังหวัดอุตรดิตถ์

- |   |                             |
|---|-----------------------------|
| ๑.๑ รองผู้ว่าราชการจังหวัดอุตรดิตถ์   | หัวหน้าคณะกรรมการ           |
| (ที่กำกับดูแลสำนักงานป้องกันและบรรเทาสาธารณภัยจังหวัดอุตรดิตถ์)                           |                             |
| ๑.๒ นายกองค้การบริหารส่วนจังหวัดอุตรดิตถ์   | รองหัวหน้าคณะกรรมการ        |
| ๑.๓ ปลัดจังหวัดอุตรดิตถ์  | คณะกรรมการ                  |
| ๑.๔ นายแพทย์สาธารณสุขจังหวัดอุตรดิตถ์   | คณะกรรมการ                  |
| ๑.๕ ผู้อำนวยการเขื่อนสิริกิติ์  | คณะกรรมการ                  |
| ๑.๖ ผู้อำนวยการโครงการชลประทานอุตรดิตถ์   | คณะกรรมการ                  |
| ๑.๗ เกษตรและสหกรณ์จังหวัดอุตรดิตถ์  | คณะกรรมการ                  |
| ๑.๘ ห้องถิ่นจังหวัดอุตรดิตถ์  | คณะกรรมการ                  |
| ๑.๙ เกษตรจังหวัดอุตรดิตถ์   | คณะกรรมการ                  |
| ๑.๑๐ ปศุสัตว์จังหวัดอุตรดิตถ์   | คณะกรรมการ                  |
| ๑.๑๑ ประมงจังหวัดอุตรดิตถ์  | คณะกรรมการ                  |
| ๑.๑๒ ผู้อำนวยการสถานีอุตุนิยมวิทยาอุตรดิตถ์   | คณะกรรมการ                  |
| ๑.๑๓ หัวหน้าสำนักงานป้องกันและบรรเทาสาธารณภัย<br>จังหวัดอุตรดิตถ์                         | คณะกรรมการ/เลขานุการ        |
| ๑.๑๔ หัวหน้าฝ่ายป้องกันและปฏิบัติการ<br>สำนักงานป้องกันและบรรเทาสาธารณภัยจังหวัดอุตรดิตถ์ | คณะกรรมการ/ผู้ช่วยเลขานุการ |



อำนาจหน้าที่

๑) วิเคราะห์ ติดตาม และประเมินสถานการณ์อุทกภัยในช่วงฤดูฝน ปี ๒๕๖๖ ในพื้นที่ของจังหวัด เพื่อใช้เป็นข้อมูลประกอบการให้ความช่วยเหลือ

๒) กำหนดมาตรการ และแนวทางการดำเนินงานในลักษณะบูรณาการในการให้ความช่วยเหลือ ประชาชนผู้ได้รับผลกระทบจากอุทกภัย

๓) ให้ข้อเสนอแนะ คำแนะนำ ข้อมูลทางวิชาการ การวิเคราะห์แนวโน้มสถานการณ์ และวิธีการปฏิบัติที่เกี่ยวข้องกับอุทกภัยที่เกิดขึ้น

๔) รายงานสถานการณ์และผลกระทบจากอุทกภัยให้ผู้อำนวยการจังหวัดทราบทุกวัน

๕) ดำเนินการอื่น ๆ ที่ผู้ว่าราชการจังหวัด/ผู้อำนวยการจังหวัดมอบหมาย

๒. คณะทำงานติดตามสถานการณ์อุทกภัยในช่วงฤดูฝน ปี ๒๕๖๖ ระดับอำเภอ ปฏิบัติหน้าที่ ประจำ War room ณ ที่ว่าการอำเภอ

๒.๑ นายอำเภอ	หัวหน้าคณะทำงาน
๒.๒ สาธารณสุขอำเภอ	คณะทำงาน
๒.๓ พัฒนาการอำเภอ	คณะทำงาน
๒.๔ ท้องถิ่นอำเภอ	คณะทำงาน
๒.๕ เกษตรอำเภอ	คณะทำงาน
๒.๖ ปศุสัตว์อำเภอ	คณะทำงาน
๒.๗ ประมงอำเภอ	คณะทำงาน
๒.๘ ปลัดอำเภอหัวหน้าฝ่ายความมั่นคง	คณะทำงาน/เลขานุการ

อำนาจหน้าที่

๑) วิเคราะห์ ติดตาม และประเมินสถานการณ์อุทกภัยในพื้นที่ของอำเภอ เพื่อใช้เป็นข้อมูล ประกอบการให้ความช่วยเหลือ

๒) ดำเนินมาตรการ แนวทาง ตลอดจนแผนงานโครงการในการเตรียมการป้องกันและแก้ไข ปัญหาอุทกภัยในพื้นที่รับผิดชอบ

๓) บูรณาการปฏิบัติตามแผนเผชิญเหตุอุทกภัย ปี พ.ศ. ๒๕๖๖ จังหวัดอุตรดิตถ์ และแผนเผชิญเหตุในระดับพื้นที่กับหน่วยงานที่เกี่ยวข้องเพื่อให้เกิดประสิทธิภาพ

๔) รายงานสถานการณ์ และผลกระทบจากอุทกภัยให้ผู้อำนวยการจังหวัดทราบทุกวัน

๕) ดำเนินการอื่นๆ ที่นายอำเภอ/ผู้อำนวยการอำเภอมอบหมาย

ทั้งนี้ ตั้งแต่บัดนี้เป็นต้นไปจนกว่าสถานการณ์จะยุติ

สั่ง ณ วันที่ ๓ มิถุนายน พ.ศ. ๒๕๖๖



(นายสมหวัง พ่วงบางโพ)

ผู้ว่าราชการจังหวัดอุตรดิตถ์

ผู้อำนวยการจังหวัด

แบบสำรวจศูนย์พักพิงชั่วคราว จังหวัด อุตรดิตถ์  
สถานที่พักพิงชั่วคราว อำเภอ น้ำปาด

ผนวก จ

ลำดับที่	ชื่อสถานที่	สถานที่ตั้ง				จรรยาบรรณ หมายเลขที่	ชื่อผู้ประสานงาน	โทรศัพท์ติดต่อ	สิ่งสาธารณูปโภคที่มีอยู่ปัจจุบัน
		เลขที่	หมู่บ้าน/ชุมชน	ตำบล	อำเภอ				
๑	วัดชุมชน	๔	บ้านแสนตอ	แสนตอ	ป่าสัก	๓๐๐	นายภูติพันธ์ ทองจันทร์	๐๙๘-๕๕๖๖๑๓๑	<input checked="" type="checkbox"/> ไฟฟ้า <input checked="" type="checkbox"/> ประปา <input checked="" type="checkbox"/> ห้องสุขา ๑๒ ห้อง
	วัดศรีสมมาตรโพธิ์ชัย	๑	ฝาย	บ้านฝาย		๓๐๐	นายเมษา เสาวภา	๐๙๘-๔๒๕๖๕๕๘	<input checked="" type="checkbox"/> ไฟฟ้า <input checked="" type="checkbox"/> ประปา <input checked="" type="checkbox"/> ห้องสุขา ๒ ห้อง
	โรงเรียนบ้านใหม่	๖	ใหม่	บ้านฝาย		๕๐๐	นางจันทิภา หานแก้ว	๐๘๖-๒๑๖๐๓๒๐	<input checked="" type="checkbox"/> ไฟฟ้า <input checked="" type="checkbox"/> ประปา <input checked="" type="checkbox"/> ห้องสุขา ๕ ห้อง
	โรงเรียนบ้านนาควาง	๓	นาควาง	บ้านฝาย		๕๐๐	นายเปริย อินทวรรณ	๐๘๙-๙๐๓๗๖๒๓	<input checked="" type="checkbox"/> ไฟฟ้า <input checked="" type="checkbox"/> ประปา <input checked="" type="checkbox"/> ห้องสุขา ๓ ห้อง
	วัดรอยกุเงิน	๓	นาควาง	บ้านฝาย		๓๐๐	นายเปริย อินทวรรณ	๐๘๙-๙๐๓๗๖๒๓	<input checked="" type="checkbox"/> ไฟฟ้า <input checked="" type="checkbox"/> ประปา <input checked="" type="checkbox"/> ห้องสุขา ๑๒ ห้อง
	โรงเรียนบ้านม่วง	๔	ม่วง	บ้านฝาย		๕๐๐	นายนิกุล เกตุอินทร์	๐๖๒-๒๐๒๗๗๖๖	<input checked="" type="checkbox"/> ไฟฟ้า <input checked="" type="checkbox"/> ประปา <input checked="" type="checkbox"/> ห้องสุขา ๑๐ ห้อง
	วัดคันตาด	๔	ม่วง	บ้านฝาย		๒๕๐	นายนิกุล เกตุอินทร์	๐๖๒-๒๐๒๗๗๖๖	<input checked="" type="checkbox"/> ไฟฟ้า <input checked="" type="checkbox"/> ประปา <input checked="" type="checkbox"/> ห้องสุขา ๑๐ ห้อง
	วัดทรายขาว	๕	ทรายขาว	บ้านฝาย		๓๐๐	นางเจริญ ชันดี	๐๖๘-๓๕๓๗๒๒๙	<input checked="" type="checkbox"/> ไฟฟ้า <input checked="" type="checkbox"/> ประปา <input checked="" type="checkbox"/> ห้องสุขา ๕ ห้อง
	โรงเรียนหนองแก้ว	๖	หนองแก้ว	บ้านฝาย		๕๐๐	นายสุข โหมบัวเขียว	๐๘๔-๙๒๒๕๓๑๙	<input checked="" type="checkbox"/> ไฟฟ้า <input checked="" type="checkbox"/> ประปา <input checked="" type="checkbox"/> ห้องสุขา ๑๕ ห้อง
	โรงเรียนบ้านจุมปูน	๗	จุมปูน	บ้านฝาย		๕๐๐	นายอินทร์ คัมพะลัง	๐๕๐-๒๘๙๗๐๘๖	<input checked="" type="checkbox"/> ไฟฟ้า <input checked="" type="checkbox"/> ประปา <input checked="" type="checkbox"/> ห้องสุขา ๑๐ ห้อง
	โรงเรียนโคกทรายขาว	๘	โคกทรายขาว	บ้านฝาย		๕๐๐	นายณัฐพงษ์ ทาต้อย	๐๘๗-๙๙๐๖๗๓๗	<input checked="" type="checkbox"/> ไฟฟ้า <input checked="" type="checkbox"/> ประปา <input checked="" type="checkbox"/> ห้องสุขา ๑๕ ห้อง
	วัดโคกทรายขาว	๘	โคกทรายขาว	บ้านฝาย		๓๐๐	นายณัฐพงษ์ ทาต้อย	๐๘๗-๙๙๐๖๗๓๗	<input checked="" type="checkbox"/> ไฟฟ้า <input checked="" type="checkbox"/> ประปา <input checked="" type="checkbox"/> ห้องสุขา ๑๐ ห้อง
	วัดคันตาด	๙	โพหนอง	บ้านฝาย		๓๐๐	นายสมมาตร เปรินาม	๐๘๙-๙๐๓๗๖๕๓	<input checked="" type="checkbox"/> ไฟฟ้า <input checked="" type="checkbox"/> ประปา <input checked="" type="checkbox"/> ห้องสุขา ๑๐ ห้อง
	สำนักสงฆ์โพหนอง	๙	โพหนอง	บ้านฝาย		๓๐๐	นายสมมาตร เปรินาม	๐๘๙-๙๐๓๗๖๕๓	<input checked="" type="checkbox"/> ไฟฟ้า <input checked="" type="checkbox"/> ประปา <input checked="" type="checkbox"/> ห้องสุขา ๑๐ ห้อง
	โรงเรียนบ้านท่าโพธิ์	๑	ท่าโพธิ์	เด่นเหล็ก		๕๐๐	นายสุทิน จันทร์คำ	๐๙๙-๐๕๗๖๑๘๖	<input checked="" type="checkbox"/> ไฟฟ้า <input checked="" type="checkbox"/> ประปา <input checked="" type="checkbox"/> ห้องสุขา ๑๐ ห้อง
	โรงเรียนบ้านเด่นเหล็ก	๒	นางบัว	เด่นเหล็ก		๒๐๐	นายดำรง ทาต้อย	๐๘ ๓๐๙๐ ๐๘๕๖	<input checked="" type="checkbox"/> ไฟฟ้า <input checked="" type="checkbox"/> ประปา <input checked="" type="checkbox"/> ห้องสุขา ๒๐ ห้อง
	อบต.เด่นเหล็ก	๒	นางบัว	เด่นเหล็ก		๕๐๐	นายสมิง ธรรมมาศรี	๐๘๗-๒๐๒๗๗๖๘	<input checked="" type="checkbox"/> ไฟฟ้า <input checked="" type="checkbox"/> ประปา <input checked="" type="checkbox"/> ห้องสุขา ๑๕ ห้อง
	โรงเรียนบ้านเด่นเหล็ก	๓	นางบัว	เด่นเหล็ก		๒๐๐	นายดำรง ทาต้อย	๐๘ ๓๐๙๐ ๐๘๕๖	<input checked="" type="checkbox"/> ไฟฟ้า <input checked="" type="checkbox"/> ประปา <input checked="" type="checkbox"/> ห้องสุขา ๑๐ ห้อง
	อบต.เด่นเหล็ก	๓	เด่นเหล็ก	เด่นเหล็ก		๕๐๐	นายทอม ชันดี	๐๘๙-๙๐๓๗๖๒๗	<input checked="" type="checkbox"/> ไฟฟ้า <input checked="" type="checkbox"/> ประปา <input checked="" type="checkbox"/> ห้องสุขา ๑๐ ห้อง
	โรงเรียนบ้านเด่นเหล็ก	๔	นางบัว	เด่นเหล็ก		๒๐๐	นายดำรง ทาต้อย	๐๘ ๓๐๙๐ ๐๘๕๖	<input checked="" type="checkbox"/> ไฟฟ้า <input checked="" type="checkbox"/> ประปา <input checked="" type="checkbox"/> ห้องสุขา ๑๐ ห้อง

อบต.เด่นเหล็ก	๔	ดัมม่วง	เด่นเหล็ก		๔๐๐	นายกิตติพงษ์ นักรวีระอ้อ	๐๘๕-๒๐๒๑๒๐๔๓	<input checked="" type="checkbox"/> ไฟฟ้า <input checked="" type="checkbox"/> ประปา <input checked="" type="checkbox"/> ห้องสุขา ๑๐ ห้อง
วัดปากพวยแค	๔	ปากพวยแค	เด่นเหล็ก		๕๐	นายเต็มซูล ภิรมสาร	๐๘๙-๘๕๖๖๒๗๙๔	<input checked="" type="checkbox"/> ไฟฟ้า <input checked="" type="checkbox"/> ประปา <input checked="" type="checkbox"/> ห้องสุขา ๒๐ ห้อง
โรงเรียนบ้านเด่นเหล็ก	๖	นาคบ้าย	เด่นเหล็ก		๒๐๐	นายดำรง ทาซ้อย	๐๘ ๓๐๔๐ ๐๕๕๖	<input checked="" type="checkbox"/> ไฟฟ้า <input checked="" type="checkbox"/> ประปา <input checked="" type="checkbox"/> ห้องสุขา ๑๐ ห้อง
อบต.เด่นเหล็ก	๖	แก้งปลาจ้อบ	เด่นเหล็ก		๕๐๐	นายทองเอก พัวประสูร	๐๘๙-๘๕๖๖๒๗๙๔	<input checked="" type="checkbox"/> ไฟฟ้า <input checked="" type="checkbox"/> ประปา <input checked="" type="checkbox"/> ห้องสุขา ๑๐ ห้อง
วัดน้ำโคก	๓	น้ำโคก	น้ำโคก		๓๐๐	นายชัยวัฒน์ ออนแสน	๐๘๖-๑๘๖๗๙๐๗	<input checked="" type="checkbox"/> ไฟฟ้า <input checked="" type="checkbox"/> ประปา <input checked="" type="checkbox"/> ห้องสุขา ๑๐ ห้อง
วัดนากล่า	๓	น้ำโคก	น้ำโคก		๓๐๐	นายชัยวัฒน์ ออนแสน	๐๘๖-๑๘๖๗๙๐๗	<input checked="" type="checkbox"/> ไฟฟ้า <input checked="" type="checkbox"/> ประปา <input checked="" type="checkbox"/> ห้องสุขา ๑๐ ห้อง
วัดน้ำโคก	๒	นากล่า	น้ำโคก		๓๐๐	นายใหญ่ชัย มหาวานา	๐๘๖-๒๑๓๙๘๘๖	<input checked="" type="checkbox"/> ไฟฟ้า <input checked="" type="checkbox"/> ประปา <input checked="" type="checkbox"/> ห้องสุขา ๓๐ ห้อง
วัดนากล่า	๒	นากล่า	น้ำโคก		๓๐๐	นายใหญ่ชัย มหาวานา	๐๘๖-๒๑๓๙๘๘๖	<input checked="" type="checkbox"/> ไฟฟ้า <input checked="" type="checkbox"/> ประปา <input checked="" type="checkbox"/> ห้องสุขา ๓๐ ห้อง
วัดห้วยแมง	๓	ห้วยแมง	น้ำโคก		๒๐๐	นายสมศวรร พรหมมาศ	๐๘๙-๒๐๘๓๓๘๓	<input checked="" type="checkbox"/> ไฟฟ้า <input checked="" type="checkbox"/> ประปา <input checked="" type="checkbox"/> ห้องสุขา ๘ ห้อง
วัดสักใหญ่เทพนิมิตร	๓	ห้วยแมง	น้ำโคก		๓๐๐	นายสมศวรร พรหมมาศ	๐๘๙-๒๐๘๓๓๘๓	<input checked="" type="checkbox"/> ไฟฟ้า <input checked="" type="checkbox"/> ประปา <input checked="" type="checkbox"/> ห้องสุขา ๑๐ ห้อง
วัดห้วยแมง	๔	ปางเกลือ	น้ำโคก		๒๐๐	นายเกษม มาทามา	๐๘๖-๒๑๑๐๐๓๑	<input checked="" type="checkbox"/> ไฟฟ้า <input checked="" type="checkbox"/> ประปา <input checked="" type="checkbox"/> ห้องสุขา ๘ ห้อง
วัดสักใหญ่เทพนิมิตร	๔	ปางเกลือ	น้ำโคก		๓๐๐	นายเกษม มาทามา	๐๘๖-๒๑๑๐๐๓๑	<input checked="" type="checkbox"/> ไฟฟ้า <input checked="" type="checkbox"/> ประปา <input checked="" type="checkbox"/> ห้องสุขา ๑๐ ห้อง
วัดน้ำโคก	๕	ห้วยน้ำหมก	น้ำโคก		๓๐๐	นายชาญณรงค์ วงศ์สกุลศักดิ์	๐๘๖-๑๖๘๗๙๕๖	<input checked="" type="checkbox"/> ไฟฟ้า <input checked="" type="checkbox"/> ประปา <input checked="" type="checkbox"/> ห้องสุขา ๑๐ ห้อง
วัดนากล่า	๕	ห้วยน้ำหมก	น้ำโคก		๓๐๐	นายชาญณรงค์ วงศ์สกุลศักดิ์	๐๘๖-๑๖๘๗๙๕๖	<input checked="" type="checkbox"/> ไฟฟ้า <input checked="" type="checkbox"/> ประปา <input checked="" type="checkbox"/> ห้องสุขา ๑๐ ห้อง
วัดน้ำโคก	๖	วังมาจัน	น้ำโคก		๓๐๐	นางศศิวิมล กาญจนพุดงษ์	๐๘๙-๘๙๘๖๒๖๕	<input checked="" type="checkbox"/> ไฟฟ้า <input checked="" type="checkbox"/> ประปา <input checked="" type="checkbox"/> ห้องสุขา ๑๐ ห้อง
วัดนากล่า	๖	วังมาจัน	น้ำโคก		๓๐๐	นางศศิวิมล กาญจนพุดงษ์	๐๘๙-๘๙๘๖๒๖๕	<input checked="" type="checkbox"/> ไฟฟ้า <input checked="" type="checkbox"/> ประปา <input checked="" type="checkbox"/> ห้องสุขา ๑๐ ห้อง
วัดห้วยแมง	๗	ปางกรุง	น้ำโคก		๒๐๐	นายโศภณ แสงแสง	๐๘๓-๐๓๙๐๕๖๙	<input checked="" type="checkbox"/> ไฟฟ้า <input checked="" type="checkbox"/> ประปา <input checked="" type="checkbox"/> ห้องสุขา ๘ ห้อง
วัดสักใหญ่เทพนิมิตร	๗	ปางกรุง	น้ำโคก		๓๐๐	นายโศภณ แสงแสง	๐๘๓-๐๓๙๐๕๖๙	<input checked="" type="checkbox"/> ไฟฟ้า <input checked="" type="checkbox"/> ประปา <input checked="" type="checkbox"/> ห้องสุขา ๑๐ ห้อง
วัดน้ำโคก	๘	นากล่า	น้ำโคก		๓๐๐	นายชาติชาย เสาวภา	๐๘๙-๘๙๘๖๒๖๕	<input checked="" type="checkbox"/> ไฟฟ้า <input checked="" type="checkbox"/> ประปา <input checked="" type="checkbox"/> ห้องสุขา ๓๐ ห้อง
วัดนากล่า	๘	นากล่า	น้ำโคก		๓๐๐	นายชาติชาย เสาวภา	๐๘๙-๘๙๘๖๒๖๕	<input checked="" type="checkbox"/> ไฟฟ้า <input checked="" type="checkbox"/> ประปา <input checked="" type="checkbox"/> ห้องสุขา ๑๐ ห้อง
วัดห้วยแมง	๙	ห้วยแมง	น้ำโคก		๒๐๐	นายอรไทโร พิริยะ	๐๘๙-๙๙๐๐๑๑๙	<input checked="" type="checkbox"/> ไฟฟ้า <input checked="" type="checkbox"/> ประปา <input checked="" type="checkbox"/> ห้องสุขา ๘ ห้อง



วัดสักใหญ่เทพนิมิตา	๕	ห้วยเมฆ	น้ำไผ่		๓๐๐	นางอรโรหิ พิศะ	๐๓๕-๗๕๐๐๓๗๗	<input checked="" type="checkbox"/> ไฟฟ้า <input checked="" type="checkbox"/> ประปา <input checked="" type="checkbox"/> ห้องสุขา ๑๐ ห้อง
วัดต้นขุ่น	๑	นาทิดขาด	น้ำไผ่		๒๐๐	นายสมเกียรติ คำทุม	๐๓๕-๘๑๒๖๒๓๘	<input checked="" type="checkbox"/> ไฟฟ้า <input checked="" type="checkbox"/> ประปา <input checked="" type="checkbox"/> ห้องสุขา ๑๐ ห้อง
บ้านสีงกา	๓	นาทิดขาด	น้ำไผ่		๒๐๐	นายสมเกียรติ คำทุม	๐๓๕-๘๑๒๖๒๓๘	<input checked="" type="checkbox"/> ไฟฟ้า <input checked="" type="checkbox"/> ประปา <input checked="" type="checkbox"/> ห้องสุขา ๑๐ ห้อง
โรงเรียนบ้านห้วยเดื่อ	๒	ห้วยเดื่อ	น้ำไผ่		๓๐๐	นายสมนึก นาสา	๐๓๕-๘๑๒๖๒๓๘	<input checked="" type="checkbox"/> ไฟฟ้า <input checked="" type="checkbox"/> ประปา
วัดต้นขุ่น	๒	ห้วยเดื่อ	น้ำไผ่		๒๐๐	นายสมนึก นาสา	๐๓๕-๘๑๒๖๒๓๘	<input checked="" type="checkbox"/> ไฟฟ้า <input checked="" type="checkbox"/> ประปา <input checked="" type="checkbox"/> ห้องสุขา ๑๐ ห้อง
บ้านสีงกา	๒	ห้วยเดื่อ	น้ำไผ่		๒๐๐	นายสมนึก นาสา	๐๓๕-๘๑๒๖๒๓๘	<input checked="" type="checkbox"/> ไฟฟ้า <input checked="" type="checkbox"/> ประปา <input checked="" type="checkbox"/> ห้องสุขา ๑๐ ห้อง
โรงเรียนต้นขุ่น	๓	ต้นขุ่น	น้ำไผ่		๘๐	นายพิศิตาฬ คำภาปล้อง	๐๓ ๐๐๕๕ ๔๕๒๓	<input checked="" type="checkbox"/> ไฟฟ้า <input checked="" type="checkbox"/> ประปา <input checked="" type="checkbox"/> ห้องสุขา ๑๐ ห้อง
วัดต้นขุ่น	๓	ต้นขุ่น	น้ำไผ่		๒๐๐	นางกัญชรา แก้ววังอ้อ	๐๓๗-๘๖๒๖๒๓๕	<input checked="" type="checkbox"/> ไฟฟ้า <input checked="" type="checkbox"/> ประปา <input checked="" type="checkbox"/> ห้องสุขา ๑๐ ห้อง
บ้านสีงกา	๓	ต้นขุ่น	น้ำไผ่		๒๐๐	นางกัญชรา แก้ววังอ้อ	๐๓๗-๘๖๒๖๒๓๕	<input checked="" type="checkbox"/> ไฟฟ้า <input checked="" type="checkbox"/> ประปา <input checked="" type="checkbox"/> ห้องสุขา ๑๐ ห้อง
วัดห้วยคอม	๔	ห้วยคอม	น้ำไผ่		๓๐๐	นายบัวโร หันตญุ	๐๓ ๕๐๓๕ ๖๑๓๔	<input checked="" type="checkbox"/> ไฟฟ้า <input checked="" type="checkbox"/> ประปา
วัดต้นขุ่น	๔	ห้วยคอม	น้ำไผ่		๒๐๐	นายบุญสอน คำเวียง	๐๒๒-๓๐๘๐๒๓๖	<input checked="" type="checkbox"/> ไฟฟ้า <input checked="" type="checkbox"/> ประปา <input checked="" type="checkbox"/> ห้องสุขา ๑๐ ห้อง
บ้านสีงกา	๔	ห้วยคอม	น้ำไผ่		๒๐๐	นายบุญสอน คำเวียง	๐๒๒-๓๐๘๐๒๓๖	<input checked="" type="checkbox"/> ไฟฟ้า <input checked="" type="checkbox"/> ประปา <input checked="" type="checkbox"/> ห้องสุขา ๑๐ ห้อง
วัดห้วยเปือย	๕	ห้วยเปือย	น้ำไผ่		๒๐	นายปรีชา โคทอง	๐๒๕-๕๔๕๔๕๖๖	<input checked="" type="checkbox"/> ไฟฟ้า <input checked="" type="checkbox"/> ประปา <input checked="" type="checkbox"/> ห้องสุขา ๑๒ ห้อง
วัดต้นขุ่น	๕	ห้วยเปือย	น้ำไผ่		๒๐๐	นายปรีชา โคทอง	๐๒๕-๕๔๕๔๕๖๖	<input checked="" type="checkbox"/> ไฟฟ้า <input checked="" type="checkbox"/> ประปา <input checked="" type="checkbox"/> ห้องสุขา ๑๐ ห้อง
บ้านสีงกา	๕	ห้วยเปือย	น้ำไผ่		๒๐๐	นายปรีชา โคทอง	๐๒๕-๕๔๕๔๕๖๖	<input checked="" type="checkbox"/> ไฟฟ้า <input checked="" type="checkbox"/> ประปา <input checked="" type="checkbox"/> ห้องสุขา ๑๐ ห้อง
วัดต้นขุ่น	๖	บ้านเพี้ย	น้ำไผ่		๒๐๐	นายชวนชัย สอนปิ่น	๐๓๐-๒๕๓๘๖๘๘	<input checked="" type="checkbox"/> ไฟฟ้า <input checked="" type="checkbox"/> ประปา <input checked="" type="checkbox"/> ห้องสุขา ๑๐ ห้อง
บ้านสีงกา	๖	บ้านเพี้ย	น้ำไผ่		๒๐๐	นายชวนชัย สอนปิ่น	๐๓๐-๒๕๓๘๖๘๘	<input checked="" type="checkbox"/> ไฟฟ้า <input checked="" type="checkbox"/> ประปา <input checked="" type="checkbox"/> ห้องสุขา ๑๐ ห้อง
วัดต้นขุ่น	๗	กกหม่อนแก้ว	น้ำไผ่		๒๐๐	นายทั้ง นาคเครือมี	๐๓๕-๕๖๔๐๓๘๖	<input checked="" type="checkbox"/> ไฟฟ้า <input checked="" type="checkbox"/> ประปา <input checked="" type="checkbox"/> ห้องสุขา ๑๐ ห้อง
บ้านสีงกา	๗	กกหม่อนแก้ว	น้ำไผ่		๒๐๐	นายทั้ง นาคเครือมี	๐๓๕-๕๖๔๐๓๘๖	<input checked="" type="checkbox"/> ไฟฟ้า <input checked="" type="checkbox"/> ประปา <input checked="" type="checkbox"/> ห้องสุขา ๑๐ ห้อง
วัดต้นขุ่น	๘	ปางขามเปือย	น้ำไผ่		๒๐๐	นายสุรสิทธิ์ วงษ์ชัยบุตร	๐๓๗-๘๑๒๖๒๓๘	<input checked="" type="checkbox"/> ไฟฟ้า <input checked="" type="checkbox"/> ประปา <input checked="" type="checkbox"/> ห้องสุขา ๑๐ ห้อง
บ้านสีงกา	๘	ปางขามเปือย	น้ำไผ่		๒๐๐	นายสุรสิทธิ์ วงษ์ชัยบุตร	๐๓๗-๘๑๒๖๒๓๘	<input checked="" type="checkbox"/> ไฟฟ้า <input checked="" type="checkbox"/> ประปา <input checked="" type="checkbox"/> ห้องสุขา ๑๐ ห้อง
วัดห้วยปูน	๑	ห้วยโป่ง	ห้วยปูน		๒๐๐	นายศุภราช พิมพ์อุป	๐๓๕-๘๑๒๖๒๓๗๖	<input checked="" type="checkbox"/> ไฟฟ้า <input checked="" type="checkbox"/> ประปา <input checked="" type="checkbox"/> ห้องสุขา ๑๐ ห้อง

แขวงการทาง	๓	หัวไผ่	หัวมุ่น		๒๐๐	นายศราวุธ ชิมห่อปี่	๐๙๙-๑๓๙๑๑๑๒๒	<input checked="" type="checkbox"/> ไฟฟ้า <input checked="" type="checkbox"/> ประปา <input checked="" type="checkbox"/> ห้องสุขา ๑๐ ห้อง
วัดหัวมุ่น	๒	หัวมุ่น	หัวมุ่น		๒๐๐	นายเคน บุญพันธ์	๐๙๙-๑๓๙๑๑๑๒๒	<input checked="" type="checkbox"/> ไฟฟ้า <input checked="" type="checkbox"/> ประปา <input checked="" type="checkbox"/> ห้องสุขา ๑๐ ห้อง
แขวงการทาง	๒	หัวมุ่น	หัวมุ่น		๓๐๐	นายเคน บุญพันธ์	๐๙๙-๑๓๙๑๑๑๒๒	<input checked="" type="checkbox"/> ไฟฟ้า <input checked="" type="checkbox"/> ประปา <input checked="" type="checkbox"/> ห้องสุขา ๑๐ ห้อง
วัดหัวมุ่น	๓	โป่งปูน	หัวมุ่น		๒๐๐	นายวันชัย กัลยานวน	๐๙๙-๑๓๙๑๑๑๒๒	<input checked="" type="checkbox"/> ไฟฟ้า <input checked="" type="checkbox"/> ประปา <input checked="" type="checkbox"/> ห้องสุขา ๑๐ ห้อง
แขวงการทาง	๓	โป่งปูน	หัวมุ่น		๓๐๐	นายวันชัย กัลยานวน	๐๙๙-๑๓๙๑๑๑๒๒	<input checked="" type="checkbox"/> ไฟฟ้า <input checked="" type="checkbox"/> ประปา <input checked="" type="checkbox"/> ห้องสุขา ๑๐ ห้อง
วัดหัวมุ่น	๔	หัวพร้าว	หัวมุ่น		๒๐๐	นายเวช แก้วประเสริฐ	๐๙๙-๑๓๙๑๑๑๒๒	<input checked="" type="checkbox"/> ไฟฟ้า <input checked="" type="checkbox"/> ประปา <input checked="" type="checkbox"/> ห้องสุขา ๑๐ ห้อง
แขวงการทาง	๔	หัวพร้าว	หัวมุ่น		๓๐๐	นายเวช แก้วประเสริฐ	๐๙๙-๑๓๙๑๑๑๒๒	<input checked="" type="checkbox"/> ไฟฟ้า <input checked="" type="checkbox"/> ประปา <input checked="" type="checkbox"/> ห้องสุขา ๑๐ ห้อง
วัดหัวมุ่น	๕	โป่งทาม	หัวมุ่น		๒๐๐	นายชัยวิทย์ ตมณินนท์	๐๙๙-๑๓๙๑๑๑๒๒	<input checked="" type="checkbox"/> ไฟฟ้า <input checked="" type="checkbox"/> ประปา <input checked="" type="checkbox"/> ห้องสุขา ๑๐ ห้อง
แขวงการทาง	๕	โป่งทาม	หัวมุ่น		๓๐๐	นายชัยวิทย์ ตมณินนท์	๐๙๙-๑๓๙๑๑๑๒๒	<input checked="" type="checkbox"/> ไฟฟ้า <input checked="" type="checkbox"/> ประปา <input checked="" type="checkbox"/> ห้องสุขา ๑๐ ห้อง
วัดหัวมุ่น	๖	ธรรมวงค์	หัวมุ่น		๒๐๐	นายอภิเชษฐ์ ศิษาคา	๐๙๙-๑๓๙๑๑๑๒๒	<input checked="" type="checkbox"/> ไฟฟ้า <input checked="" type="checkbox"/> ประปา <input checked="" type="checkbox"/> ห้องสุขา ๑๐ ห้อง
แขวงการทาง	๖	ธรรมวงค์	หัวมุ่น		๓๐๐	นายอภิเชษฐ์ ศิษาคา	๐๙๙-๑๓๙๑๑๑๒๒	<input checked="" type="checkbox"/> ไฟฟ้า <input checked="" type="checkbox"/> ประปา <input checked="" type="checkbox"/> ห้องสุขา ๑๐ ห้อง
วัดหัวมุ่น	๗	สองสี	หัวมุ่น		๒๐๐	นางวิหษา พิกุล	๐๙๙-๑๓๙๑๑๑๒๒	<input checked="" type="checkbox"/> ไฟฟ้า <input checked="" type="checkbox"/> ประปา <input checked="" type="checkbox"/> ห้องสุขา ๑๐ ห้อง
แขวงการทาง	๗	สองสี	หัวมุ่น		๓๐๐	นางวิหษา พิกุล	๐๙๙-๑๓๙๑๑๑๒๒	<input checked="" type="checkbox"/> ไฟฟ้า <input checked="" type="checkbox"/> ประปา <input checked="" type="checkbox"/> ห้องสุขา ๑๐ ห้อง
วัดหัวมุ่น	๘	มณีแก้ว	หัวมุ่น		๒๐๐	นางมะลิ มั่นคง	๐๙๙-๑๓๙๑๑๑๒๒	<input checked="" type="checkbox"/> ไฟฟ้า <input checked="" type="checkbox"/> ประปา <input checked="" type="checkbox"/> ห้องสุขา ๑๐ ห้อง
แขวงการทาง	๘	มณีแก้ว	หัวมุ่น		๓๐๐	นางมะลิ มั่นคง	๐๙๙-๑๓๙๑๑๑๒๒	<input checked="" type="checkbox"/> ไฟฟ้า <input checked="" type="checkbox"/> ประปา <input checked="" type="checkbox"/> ห้องสุขา ๑๐ ห้อง
วัดจอมถ้ำ	๑	จอมถ้ำ	ท่าแม่ถ้ำ		๒๐๐	นายเปรี๊ยะ ก้อนแก้วกุล	๐๙๙-๑๓๙๑๑๑๒๒	<input checked="" type="checkbox"/> ไฟฟ้า <input checked="" type="checkbox"/> ประปา <input checked="" type="checkbox"/> ห้องสุขา ๑๐ ห้อง
โรงเรียนบ้านจอมถ้ำ	๒	จอมถ้ำ	ท่าแม่ถ้ำ		๓๐๐	นายสุวิ ปิ่นแก้ว	๐๙๙-๑๓๙๑๑๑๒๒	<input checked="" type="checkbox"/> ไฟฟ้า <input checked="" type="checkbox"/> ประปา <input checked="" type="checkbox"/> ห้องสุขา ๑๐ ห้อง
สำนักสงฆ์จอมถ้ำ	๒	จอมถ้ำ	ท่าแม่ถ้ำ		๒๐๐	นายสุวิ ปิ่นแก้ว	๐๙๙-๑๓๙๑๑๑๒๒	<input checked="" type="checkbox"/> ไฟฟ้า <input checked="" type="checkbox"/> ประปา <input checked="" type="checkbox"/> ห้องสุขา ๑๐ ห้อง
โรงเรียนราษฎร์ประชาสงเคราะห์ ๑๓	๓	จอมถ้ำ	ท่าแม่ถ้ำ		๕๐๐	นายบุญเรือง มาน้อย	๐๙๙-๑๓๙๑๑๑๒๒	<input checked="" type="checkbox"/> ไฟฟ้า <input checked="" type="checkbox"/> ประปา <input checked="" type="checkbox"/> ห้องสุขา ๑๐ ห้อง
สำนักสงฆ์จอมถ้ำ	๓	จอมถ้ำ	ท่าแม่ถ้ำ		๒๐๐	นายบุญเรือง มาน้อย	๐๙๙-๑๓๙๑๑๑๒๒	<input checked="" type="checkbox"/> ไฟฟ้า <input checked="" type="checkbox"/> ประปา <input checked="" type="checkbox"/> ห้องสุขา ๑๐ ห้อง
รพ.ต.ท่าแม่ถ้ำ	๓	จอมถ้ำ	ท่าแม่ถ้ำ		๒๐๐	นายบุญเรือง มาน้อย	๐๙๙-๑๓๙๑๑๑๒๒	<input checked="" type="checkbox"/> ไฟฟ้า <input checked="" type="checkbox"/> ประปา <input checked="" type="checkbox"/> ห้องสุขา ๑๐ ห้อง
โรงเรียนบ้านหัวคั้ง	๔	หัวคั้ง	ท่าแม่ถ้ำ		๕๐๐	นายประภาส สุขคำป้า	๐๙๙-๑๓๙๑๑๑๒๒	<input checked="" type="checkbox"/> ไฟฟ้า <input checked="" type="checkbox"/> ประปา <input checked="" type="checkbox"/> ห้องสุขา ๑๐ ห้อง
สำนักสงฆ์หัวคั้ง	๔	หัวคั้ง	ท่าแม่ถ้ำ		๒๐๐	นายประภาส สุขคำป้า	๐๙๙-๑๓๙๑๑๑๒๒	<input checked="" type="checkbox"/> ไฟฟ้า <input checked="" type="checkbox"/> ประปา <input checked="" type="checkbox"/> ห้องสุขา ๑๐ ห้อง

ภท.สท.หัวขี้ผึ้ง	๔	หัวขี้ผึ้ง	ท่าแม่ฝัก		๒๐๐	นายประภาส ตูบคำป่าง	๐๘๒-๑๘๗๕๕๑๐๘	<input checked="" type="checkbox"/>	ไฟฟ้า
								<input checked="" type="checkbox"/>	ประปา
								<input checked="" type="checkbox"/>	ห้องสุขา ๓๐ ห้อง
อบต.ท่าแม่ฝัก	๕	ปากัง	ท่าแม่ฝัก		๓๐๐	นายกันต์ เรืองรังษี	๐๘๒-๑๗๖๕๕๑๕๖	<input checked="" type="checkbox"/>	ไฟฟ้า
								<input checked="" type="checkbox"/>	ประปา
								<input checked="" type="checkbox"/>	ห้องสุขา ๓๐ ห้อง
สำนักสงฆ์เด่นยาว	๖	เด่นยาว	ท่าแม่ฝัก		๒๐๐	นายทอง ศึกษศิริ	๐๘๒-๒๕๗๕๗๑๕๖	<input checked="" type="checkbox"/>	ไฟฟ้า
								<input checked="" type="checkbox"/>	ประปา
								<input checked="" type="checkbox"/>	ห้องสุขา ๓๐ ห้อง
สำนักสงฆ์วังบัวตั้น	๗	วังบัวตั้น	ท่าแม่ฝัก		๒๐๐	นายสุรินทร์ สว่างกุล	๐๘๒-๕๓๕๑๑๐๘	<input checked="" type="checkbox"/>	ไฟฟ้า
								<input checked="" type="checkbox"/>	ประปา
								<input checked="" type="checkbox"/>	ห้องสุขา ๓๐ ห้อง
โรงเรียนโพนงามวิทยา	๘	หัวขี้ผึ้ง	ท่าแม่ฝัก		๕๐๐	นายล้วน อีสสระ	๐๖๓-๘๓๕๑๑๕๖	<input checked="" type="checkbox"/>	ไฟฟ้า
								<input checked="" type="checkbox"/>	ประปา
								<input checked="" type="checkbox"/>	ห้องสุขา ๓๐ ห้อง
สำนักสงฆ์ไผ่จาม	๘	หัวขี้ผึ้ง	ท่าแม่ฝัก		๒๐๐	นายล้วน อีสสระ	๐๖๓-๘๓๕๑๑๕๖	<input checked="" type="checkbox"/>	ไฟฟ้า
								<input checked="" type="checkbox"/>	ประปา
								<input checked="" type="checkbox"/>	ห้องสุขา ๓๐ ห้อง
สำนักสงฆ์ผาตั้งน้อย	๙	ผาตั้งน้อย	ท่าแม่ฝัก		๒๐๐	นายสการจ เรืองมุล	๐๘๒-๕๒๕๑๑๕๖	<input checked="" type="checkbox"/>	ไฟฟ้า
								<input checked="" type="checkbox"/>	ประปา



**แบบสำรวจศูนย์พักพิงชั่วคราว (กรณีเกิดอุทกภัย) จังหวัด อุตรดิตถ์**  
**สถานที่พักพิงชั่วคราว อำเภอ บ้านโคก**

แบบสำรวจศูนย์พักพิงชั่วคราว จังหวัด อุตรดิตถ์  
 สถานที่พักพิงชั่วคราว อำเภอ บ้านโคก

หน้า ๑

ลำดับที่	ชื่อสถานที่	ข้อมูลสถานที่			รองรับผู้พลัดถิ่น จำนวน (คน)	ชื่อผู้ประสานงาน	โทรศัพท์ติดต่อ	สิ่งสาธารณูปโภคที่มีอยู่ปัจจุบัน
		หมู่บ้าน/ชุมชน	ตำบล	อำเภอ				
๒	โรงเรียนบ้านปอเขือ	บ้านปอเขือ	ปอเขือ	บ้านโคก	๑,๐๐๐	นางสาวฉัญญา สุขสิงห์	๐๘ ๓๙๗๓ ๖๐๕๓	<input checked="" type="checkbox"/> ไฟฟ้า <input checked="" type="checkbox"/> ประปา <input checked="" type="checkbox"/> ห้องสุขา ๑๐ ห้อง
	โรงเรียนบ้านห้วยยาง	บ้านห้วยยาง	ปอเขือ	บ้านโคก	๓,๐๐๐	นายสิทธิชัย แก้ววังชัย	๐๖ ๕๒๑๒ ๐๕๒๕	<input checked="" type="checkbox"/> ไฟฟ้า <input checked="" type="checkbox"/> ประปา <input checked="" type="checkbox"/> ห้องสุขา ๑๐ ห้อง
	อบต.ปอเขือ	บ้านป่าไร่	ปอเขือ	บ้านโคก	๑,๕๐๐	นายสมจิตร ศิลป์ส่อง	๐๘ ๕๙๐๗ ๐๖๕๙	<input checked="" type="checkbox"/> ไฟฟ้า <input checked="" type="checkbox"/> ประปา <input checked="" type="checkbox"/> ห้องสุขา ๑๐ ห้อง
	โรงเรียนวัดจอมแจ้ง	บ้านม่วงเจ็ดต้น	ม่วงเจ็ดต้น	บ้านโคก	๑,๕๐๐	นายปริธา เท็งหา	๐๙ ๓๓๑๓ ๐๘๘๐	<input checked="" type="checkbox"/> ไฟฟ้า <input checked="" type="checkbox"/> ประปา <input checked="" type="checkbox"/> ห้องสุขา ๑๐ ห้อง
	โรงเรียนบ้านโคก	บ้านโคก	บ้านโคก	บ้านโคก	๑,๕๐๐	นายคิงณรงค์ แก้ววังชัย	๐๘ ๐๓๒๓ ๕๐๕๘	<input checked="" type="checkbox"/> ไฟฟ้า <input checked="" type="checkbox"/> ประปา <input checked="" type="checkbox"/> ห้องสุขา ๑๐ ห้อง
	โรงเรียนบ้านม่วงชุม	บ้านม่วงชุม	ม่วงชุม	บ้านโคก	๑,๕๐๐	นายพินิจ ทั่วขันธ์	๐๘ ๖๒๐๖ ๕๕๓๙	<input checked="" type="checkbox"/> ไฟฟ้า <input checked="" type="checkbox"/> ประปา <input checked="" type="checkbox"/> ห้องสุขา ๑๐ ห้อง
	โรงเรียนบ้านนาบัว	บ้านนาบัว	ม่วงชุม	บ้านโคก	๓,๐๐๐	นายมิ่ง บัวคำ	๐๘ ๓๐๔๔ ๕๕๐๘	<input checked="" type="checkbox"/> ไฟฟ้า <input checked="" type="checkbox"/> ประปา <input checked="" type="checkbox"/> ห้องสุขา ๑๐ ห้อง

แบบสำรวจศูนย์พักพิงชั่วคราว จังหวัด สุพรรณบุรี  
สถานที่พักพิงชั่วคราว อำเภอ พิจิตร

หน้า ๑

ลำดับที่	ชื่อสถานที่	ที่ตั้ง			รองรับผู้พลัดถิ่น จำนวน (คน)	ชื่อผู้ประสานงาน	โทรศัพท์ติดต่อ	สิ่งอำนวยความสะดวกที่มีอยู่ปัจจุบัน
		หมู่บ้าน/ชุมชน	ตำบล	อำเภอ				
๓	๑.โรงเรียนบ้านท่าสัก	บ้านตำโงใต้	ท่าสัก	พิจิตร	๒,๐๐๐	นายณัฐวิ อ่อนแพง ผู้อำนวยการ	๐๘ ๒๓๕๕๔ ๐๕๗๗	<input checked="" type="checkbox"/> ไฟฟ้า <input checked="" type="checkbox"/> ประปา <input checked="" type="checkbox"/> ห้องสุขา ๓๐ ห้อง <input type="checkbox"/> อื่นๆ
	๒.วัดประชาศรีพรธรรม	บ้านตำโงใต้	ท่าสัก	พิจิตร	๒,๐๐๐	นายสุจินต์ คำสอน กำนัน	๐๘ ๒๓๗๘ ๐๒๐๖	<input type="checkbox"/> อื่นๆ
	๑.โรงเรียนคาราพิทยาคม	บ้านดารา	บ้านดารา	พิจิตร	๒,๐๐๐	นายสุภาพ ฤทธิ์บำรุง ผู้อำนวยการ	๐๙ ๖๕๔๘ ๔๗๒๕	<input checked="" type="checkbox"/> ไฟฟ้า <input checked="" type="checkbox"/> ประปา <input checked="" type="checkbox"/> ห้องสุขา ๒๐ ห้อง <input type="checkbox"/> อื่นๆ
	๒.วัดวังสะโม	บ้านวังสะโม	บ้านดารา	พิจิตร	๒,๐๐๐	นางปัญเอน ตัญญา กำนัน	๐๘ ๐๕๐๗ ๕๖๓๒	<input type="checkbox"/> อื่นๆ
	๑.โรงเรียนวัดไร่อ้อย	บ้านไร่อ้อย	ไร่อ้อย	พิจิตร	๒,๐๐๐	นายสุทธิชัย ปานอ้อม ผู้อำนวยการ	๐๘ ๕๘๒๐ ๐๕๗	<input checked="" type="checkbox"/> ไฟฟ้า <input checked="" type="checkbox"/> ประปา <input checked="" type="checkbox"/> ห้องสุขา ๓๐ ห้อง <input type="checkbox"/> อื่นๆ
	๒.วัดไร่อ้อย	บ้านไร่อ้อย	ไร่อ้อย	พิจิตร	๒,๐๐๐	นายทวีชัย น้อยทิม กำนัน	๐๘ ๙๗๐๓ ๒๐๓๓	<input type="checkbox"/> อื่นๆ
	๑.โรงเรียนบ้านปากคลอง	บ้านปากคลอง	คลอง	พิจิตร	๒,๐๐๐	นายจตุรงค์ บุญเชื้อ ผู้อำนวยการ	๐๘ ๖๒๐๔ ๓๐๘๔	<input checked="" type="checkbox"/> ไฟฟ้า <input checked="" type="checkbox"/> ประปา <input checked="" type="checkbox"/> ห้องสุขา ๒๕ ห้อง <input type="checkbox"/> อื่นๆ
	๒.วัดขวางบึงภูมิ	บ้านปากคลอง	คลอง	พิจิตร	๒,๐๐๐	นายมานัส รัตนสาคร กำนัน	๐๘ ๖๒๓๐ ๙๕๒๕	<input type="checkbox"/> อื่นๆ
	๑.โรงเรียนพิจิตร	เมืองพิจิตร	ในเมือง	พิจิตร	๓,๐๐๐	นายจตุชัย อิบคายวง ผู้อำนวยการ	๐๕ ๕๕๒๑ ๔๐๖	<input checked="" type="checkbox"/> ไฟฟ้า <input checked="" type="checkbox"/> ประปา <input checked="" type="checkbox"/> ห้องสุขา ๕๐ ห้อง <input type="checkbox"/> อื่นๆ
	๒.วิทยาลัยการอาชีพพิจิตร	หน้าพระธาตุ	ในเมือง	พิจิตร	๓,๐๐๐	นายวรวัฒน์ เมธีกสิกร ผู้อำนวยการ	๐๕ ๕๕๗๒ ๐๘๓	<input type="checkbox"/> อื่นๆ
	๑.โรงเรียนวัดคอนโพธิ์	บ้านคอนโพธิ์	บ้านหม้อ	พิจิตร	๒,๐๐๐	นายเทียนชัย สิมสกุล ผู้อำนวยการ	๐๘ ๕๕๒๖ ๓๔๔	<input checked="" type="checkbox"/> ไฟฟ้า <input checked="" type="checkbox"/> ประปา <input checked="" type="checkbox"/> ห้องสุขา ๒๐ ห้อง <input type="checkbox"/> อื่นๆ
	๒.วัดคอนโพธิ์	บ้านคอนโพธิ์	บ้านหม้อ	พิจิตร	๒,๐๐๐	นายวีรวัฒน์ อิบยาสม กำนัน	๐๘ ๕๕๔๘ ๓๘๘๘	<input type="checkbox"/> อื่นๆ
	๑.โรงเรียนบ้านหาดทับขา	บ้านหาดทับขา	ท่ามะเขือง	พิจิตร	๑,๐๐๐	นายสมพงษ์ ธรรมชัย ผู้อำนวยการ	๐๘ ๐๖๘๑ ๖๙๕๒	<input checked="" type="checkbox"/> ไฟฟ้า <input checked="" type="checkbox"/> ประปา <input checked="" type="checkbox"/> ห้องสุขา ๓๐ ห้อง <input type="checkbox"/> อื่นๆ
	๒.วัดศรีจำปาศักดิ์	บ้านหาดทับขา	ท่ามะเขือง	พิจิตร	๒,๐๐๐	นายบวร เสือกเหลือง กำนัน	๐๘ ๖๒๐๔ ๒๕๘๔	<input type="checkbox"/> อื่นๆ
	๑.โรงเรียนชุมชนบ้านดง	บ้านดง		พิจิตร	๑,๕๐๐	นางระเบียน บุญภา ผู้อำนวยการ	๐๘ ๓๘๐๗ ๒๕๘๒	<input checked="" type="checkbox"/> ไฟฟ้า <input checked="" type="checkbox"/> ประปา <input checked="" type="checkbox"/> ห้องสุขา ๒๐ ห้อง <input type="checkbox"/> อื่นๆ
	๒.วัดพญาบันตน	บ้านพญาบันตน		พิจิตร	๓,๕๐๐	นายอภิสิทธิ์ บุญเชื้อ	๐๘ ๙๖๗๐ ๕๖๗๖	<input type="checkbox"/> อื่นๆ
	๑.โรงเรียนบ้านโคกพิทยาศา	บ้านโคก		พิจิตร	๒,๐๐๐	นางเกษิษฐา ไวยกุล ผู้อำนวยการ	๐๘ ๒๑๖๐ ๗๗๕๔	<input checked="" type="checkbox"/> ไฟฟ้า <input checked="" type="checkbox"/> ประปา <input checked="" type="checkbox"/> ห้องสุขา ๒๐ ห้อง <input type="checkbox"/> อื่นๆ
	๒.วัดคลองเชียงงาม	บ้านคลองเชียงงาม		พิจิตร	๑,๐๐๐	นายธนาชัย พรหมชัย กำนัน	๐๘ ๓๘๕๓ ๗๓๓๐	<input type="checkbox"/> อื่นๆ
	๑.โรงเรียนนาอินวิทยาคม	บ้านนาอิน		พิจิตร	๑,๕๐๐	นางณัฐชา ดุ่นแก้ว ผู้อำนวยการ	๐๘ ๑๖๐๕ ๓๕๒๓	<input checked="" type="checkbox"/> ไฟฟ้า <input checked="" type="checkbox"/> ประปา <input checked="" type="checkbox"/> ห้องสุขา ๒๐ ห้อง <input type="checkbox"/> อื่นๆ
	๒.วัดนาอิน	บ้านนาอิน		พิจิตร	๑,๕๐๐	นายเดวิด เขียวดี กำนัน	๐๘ ๓๘๖๖ ๖๐๕๗	<input type="checkbox"/> อื่นๆ
	๑.โรงเรียนบ้านนาथा	บ้านหลักร้อย		พิจิตร	๑,๕๐๐	นายเอก กิ่งจันทร์	๐๕ ๕๘๒๒ ๓๒๗	<input checked="" type="checkbox"/> ไฟฟ้า <input checked="" type="checkbox"/> ประปา <input checked="" type="checkbox"/> ห้องสุขา ๓๕ ห้อง <input type="checkbox"/> อื่นๆ
	๒.วัดกลาง	บ้านกลาง		พิจิตร	๑,๕๐๐	นางสำเจ็อก จำรูญศิริ	๐๘ ๓๐๓๘ ๖๘๓๕	<input type="checkbox"/> อื่นๆ

แบบสำรวจข้อมูลที่ดินเช่ากรรมกร จังหวัด อุตรดิตถ์  
สถานีพิทักษ์จันทราว อำเภอ ป่าสัก

หน้า ๓

ลำดับที่	ประเภท ของห้อง	ชื่อสถานที่	การก่อสร้าง อาคาร	ที่อยู่			ราคาเช่าต่อเดือน/ไร่	ผู้รับผิดชอบสถานที่	จำนวนเช่าทางพื้นที่	สิ่งสาธารณูปโภคที่มีอยู่ปัจจุบัน				
				เลขที่	หมู่บ้าน/ชุมชน	ตำบล								
๕.	หมู่บ้าน สองห้อง	๑. โรงเรียนบ้านหนองหิน	-	-	สองห้อง	สองห้อง	ห้าก่า	๑๐๐	นายวันชัย มีหอม/ ผู้ใหญ่ม้าน	<input checked="" type="checkbox"/> ๐๙ ๐๖๕๕ ๗๖๕๙ <input checked="" type="checkbox"/> <input type="checkbox"/>	<input checked="" type="checkbox"/> ไฟฟ้า <input checked="" type="checkbox"/> ประปา <input checked="" type="checkbox"/> ห้องสุขา ๑๕ ห้อง <input type="checkbox"/> อื่นๆ			
		๒. วัดสองห้อง	-	-	สองห้อง	สองห้อง	ห้าก่า					๑๐๐	<input checked="" type="checkbox"/> ๐๙ ๐๖๕๕ ๗๖๕๙ <input checked="" type="checkbox"/> <input type="checkbox"/>	<input checked="" type="checkbox"/> ไฟฟ้า <input checked="" type="checkbox"/> ประปา <input checked="" type="checkbox"/> ห้องสุขา ๑๐ ห้อง <input type="checkbox"/> อื่นๆ
		๓. พ.ส.สองห้อง	-	-	สองห้อง	สองห้อง	ห้าก่า							
	หมู่บ้าน เดี่ยว	๑. โรงเรียนบ้านลิ้น	-	-	เดี่ยว	สองห้อง	ห้าก่า	๑๑๐	นายศรีวิฑูร์ สุคนธา/ ผู้ใหญ่บ้าน	<input checked="" type="checkbox"/> ๐๙ ๐๖๕๗ ๓๖๖๗ <input checked="" type="checkbox"/> <input type="checkbox"/>	<input checked="" type="checkbox"/> ไฟฟ้า <input checked="" type="checkbox"/> ประปา <input checked="" type="checkbox"/> ห้องสุขา ๑๐ ห้อง <input type="checkbox"/> อื่นๆ			
		๒. วัดบ้านลิ้น	-	-	เดี่ยว	สองห้อง	ห้าก่า					๑๐๐	<input type="checkbox"/>	<input type="checkbox"/>
	หมู่บ้าน พาณิชย์	๑. โรงเรียนบ้านนาบง	-	-	พาณิชย์	สองห้อง	ห้าก่า	๑๐๐	นายบุญชัย โสตร่าง/ ผู้ใหญ่บ้าน	<input checked="" type="checkbox"/> ๐๖ ๐๖๒๕ ๒๗๕๓ <input checked="" type="checkbox"/> <input type="checkbox"/>	<input checked="" type="checkbox"/> ไฟฟ้า <input checked="" type="checkbox"/> ประปา <input checked="" type="checkbox"/> ห้องสุขา ๙ ห้อง <input type="checkbox"/> อื่นๆ			
		๒. วัดบ้านนาบง	-	-	พาณิชย์	สองห้อง	ห้าก่า					๕๐	<input type="checkbox"/>	<input type="checkbox"/>
	หมู่บ้าน จ้างคน	๑. โรงเรียนบ้านจ้างบอน	-	-	จ้างบอน	สองห้อง	ห้าก่า	๑๐๐	นายธีรเศรษฐ์ สากะเบี/ ผู้ใหญ่บ้าน	<input checked="" type="checkbox"/> ๐๙ ๐๖๓๗ ๐๖๕๕ <input checked="" type="checkbox"/> <input type="checkbox"/>	<input checked="" type="checkbox"/> ไฟฟ้า <input checked="" type="checkbox"/> ประปา <input checked="" type="checkbox"/> ห้องสุขา ๙ ห้อง <input type="checkbox"/> อื่นๆ			
		๒. วัดบ้านจ้างบอน	-	-	จ้างบอน	สองห้อง	ห้าก่า					๕๓	<input checked="" type="checkbox"/>	<input type="checkbox"/>
		๓. วัดโคกข่อย	-	-	จ้างบอน	สองห้อง	ห้าก่า					๕๐	<input type="checkbox"/>	<input type="checkbox"/>
	หมู่บ้าน นาไร่เดี่ยว	๑. โรงเรียนบ้านนาไร่เดี่ยว	-	-	นาไร่เดี่ยว	สองห้อง	ห้าก่า	๑๐๐	นายสำนึก สิ้นเต็ม/ ผู้ใหญ่บ้าน	<input checked="" type="checkbox"/> ๐๙ ๐๖๖๓ ๓๖๖๗ <input checked="" type="checkbox"/> <input type="checkbox"/>	<input checked="" type="checkbox"/> ไฟฟ้า <input checked="" type="checkbox"/> ประปา <input checked="" type="checkbox"/> ห้องสุขา ๑๐ ห้อง <input type="checkbox"/> อื่นๆ			
		๒. วัดบ้านนาไร่เดี่ยว	-	-	นาไร่เดี่ยว	สองห้อง	ห้าก่า					๑๐๐	<input type="checkbox"/>	<input type="checkbox"/>



แบบสำรวจศูนย์พักพิงชั่วคราว จังหวัด จุฬารัตน  
สถานที่พักพิงชั่วคราว อำเภอ เมือง

หน้า ๓

ลำดับที่	ชื่อสถานที่	สถานที่ตั้ง			รองรับผู้ขอขมาได้ จำนวน (คน)	ชื่อผู้ประสานงาน	โทรศัพท์ติดต่อ	สิ่งอำนวยความสะดวกที่มีอยู่ปัจจุบัน
		หมู่บ้าน/ชุมชน	ตำบล	อำเภอ				
๕	๑.ค่ายลูกเสือจังหวัดฯ	วัดสีสุภ	จันทาม	เมือง	๒,๐๐๐	นายจตุรภา สอนแก้ว / ก้านัน	๐๙๙-๑๙๙๕๕๑๐	(/) ไฟฟ้า (/) ประปา (/) ห้องสุขา ๒๐ ห้อง
	๒. วัดจวนแก้ว	จันทาม	จันทาม	เมือง	๕๐๐	นายอัษฎกร แก้วทศุ / ข้าราชการบำนาญ	๐๙๖-๖๘๐๙๙๖๒	(/) ไฟฟ้า (/) ประปา (/) ห้องสุขา ๑๕ ห้อง
	๓. รร.จวนเมืองปางฝาง	ปางฝาง	จันทาม	เมือง	๕๐๐	นายสิริพล เตียรเจริญ / ผอ.โรงเรียน	๐๙๙-๙๐๙๙๖๑๐	(/) ไฟฟ้า (/) ประปา (/) ห้องสุขา ๑๐ ห้อง
	๑.โรงเรียนวัดอรัญญิการาม ๒.โรงเรียนเมืองดินแดงวิทยาคม ๓.โรงเรียนวัดคอกท่าเสา ๔.โรงเรียนห้วยตาบึง ๕.วัดดอนคำชัยมงคล ๖.วัดอรัญญิการาม ๗.วัดแนวศิริ ๘.วัดคอกท่าเสา ๙.ภคธรรมาวาสรักษาติบแลบ	หนองคำชัย เมืองดินแดง บมดง คดตะขบ หนองนา-นาโปร่ง หนองคำชัย เมืองดินแดง บมดง หนองนา-นาโปร่ง	ท่าเสา ท่าเสา ท่าเสา ท่าเสา ท่าเสา ท่าเสา ท่าเสา ท่าเสา	เมือง เมือง เมือง เมือง เมือง เมือง เมือง เมือง	๕๐๐ ๕๐๐ ๓๐๐ ๓๐๐ ๒๐๐ ๒๐๐ ๒๐๐ ๒๐๐ ๕๐๐	นายอุดม รัตนสิงห์ นางศุภมาดา บุญทองแก้ว นางสุชิตา ไชยบุญ (ภ.มอ.) นายประภาส แดงโชติ พระมหาณัฐสิทธิ์ สันติภโร พระครูกลุ่ยมกคสิริสัมพันธ์ พระอธิการสี เตชพโล พระครูสุภัทรสันธิคุณ	๐๕๕๔๑๑๕๕๖ ๐๙๓๒๒๒๓๗๙ ๐๙๙๙๙๙๙๙๙ ๐๙๙๙๙๙๙๙๙ ๐๙๓๒๒๒๓๕๙๓ ๐๙๙-๙๙๙-๑๐๙๓๓ ๐๙๐๕๕๕๖๖๖๙๙ ๐๙๙๙๙๙๙๙๙๐	(/) ไฟฟ้า (/) ประปา (/) ห้องสุขา ๑๐ ห้อง
	๑. รร.บ้านคันดำน	หมู่๒	บ้านดำน	เมือง	๑๐๐	นางสาวณัฐธิภรณ์ นวลนาค/ ผอ.โรงเรียน	๐๙๙-๙๙๙๙๙๙๙	(/) ไฟฟ้า (/) ประปา (/) ห้องสุขา ๖ ห้อง
	๒. รร.สามัคคีธาราม	หมู่๒	บ้านดำน	เมือง	๑๐๐	นายบัณฑิต ทองใหญ่ / ผอ.โรงเรียน	๐๙๐-๖๙๙๙๙๙๙	(/) ไฟฟ้า (/) ประปา (/) ห้องสุขา ๖ ห้อง
	๓. รร.วัดคิ่งยาง	หมู่๗	บ้านดำน	เมือง	๑๐๐	นายสิงหา บุญเรือง/ ผอ.โรงเรียน	๐๙๐-๒๙๙๙๙๙๙	(/) ไฟฟ้า (/) ประปา (/) ห้องสุขา ๘ ห้อง
	๔. วัดเตบดำน	หมู่๒	บ้านดำน	เมือง	๕๐	นางปัทมา นพมาศนที / ผู้ใหญ่บ้าน หมู่ ๒	๐๙๙-๙๙๙๙๙๙๙	(/) ไฟฟ้า (/) ประปา (/) ห้องสุขา ๑๐ ห้อง
	๕. วัดคิ่งยาง	หมู่๗	บ้านดำน	เมือง	๕๐	นายสุรธรรม ตันดี / ผู้ใหญ่บ้าน หมู่ ๗	๐๙๙-๑๙๙๙๙๙๙	(/) ไฟฟ้า (/) ประปา (/) ห้องสุขา ๑๐ ห้อง
	๑. ห้องประชุมเทศบาล ตำบลคิ่งตะเกา	ปากซ้าย	คิ่งตะเกา	เมือง	๓๐๐	นายจรัญ ทรมวงค์ / ปลัดเทศบาลตำบลคิ่งตะเกา	๐๙๕-๕๙๙๙๙๙๙ / ๐๙๖-๕๙๙๙๙๙๙	(/) ไฟฟ้า (/) ประปา (/) ห้องสุขา ๑๖ ห้อง
	๑. รร.บ้านจุนฝาง ๒. วัดจุนฝาง	หมู่๖ หมู่๖	จุนฝาง จุนฝาง	เมือง เมือง	๓๐๐ ๒๐๐	นายบุญธรรม บุญอรสาสกุล นายเฉลิม อ้นสอาด	๐๙๙-๐๙๙๙๙๙๙ / ๐๙๕-๖๙๙๙๙๙๙	(/) ไฟฟ้า (/) ประปา (/) ห้องสุขา ๑๐ ห้อง
	๑. วัดหนองบัว	หนองบัว	ป่าช้า	เมือง	๑๐๐	นายสุรพล ชื่นอนันต์/ ผู้ใหญ่บ้าน	๐๙๙-๑๙๙๙๙๙๙	(/) ไฟฟ้า (/) ประปา (/) ห้องสุขา ๑๐ ห้อง
	๒. รร.สวนหลวงทาสิต	ปากคลอง	ป่าช้า	เมือง	๓๐๐	น.ส.พุดชาดา จิยอนันต์ / ผู้ใหญ่บ้าน	๐๙๙-๙๙๙๙๙๙๙	(/) ไฟฟ้า (/) ประปา (/) ห้องสุขา ๑๕ ห้อง
	๓. วัดหนองถาย	บึงเหล็ก	ป่าช้า	เมือง	๓๐๐	นายชวน ศรีสุวรรณ / ผู้ใหญ่บ้าน	๐๙๖-๒๐๙๙๙๙๙	(/) ไฟฟ้า (/) ประปา (/) ห้องสุขา ๑๖ ห้อง
	๔. รร.หนองถาย	บึงเหล็ก	ป่าช้า	เมือง	๕๐	นายชวน ศรีสุวรรณ / ผู้ใหญ่บ้าน	๐๙๖-๒๐๙๙๙๙๙	(/) ไฟฟ้า (/) ประปา (/) ห้องสุขา ๖ ห้อง
	๕. รร.วัดทุ่งเศรษฐี	ห้วยบง	ป่าช้า	เมือง	๕๐	นายชานู โยเกษจันทร์ / ผู้ใหญ่บ้าน	๐๙๓-๖๙๙๙๙๙๙	(/) ไฟฟ้า (/) ประปา (/) ห้องสุขา ๖ ห้อง
	๖. วัดทุ่งเศรษฐี	ห้วยบง	ป่าช้า	เมือง	๕๐	นายชานู โยเกษจันทร์ / ผู้ใหญ่บ้าน	๐๙๓-๖๙๙๙๙๙๙	(/) ไฟฟ้า (/) ประปา (/) ห้องสุขา ๘ ห้อง

๓. วัดทุ่งวัดบัว	ใหม่ทุ่ง วัดบัว	ป่าช้า	เมือง	๕๐	นางภานพ เที่ยงลา / ผู้ใหญ่นบ้าน	๐๓๓-๐๔๓๐๕๖๒	(/) ไฟฟ้า (/) ประปา (/) ห้องสุขา ๑๒ ห้อง
๑.รร.วัดวังกะที ( วิเชียรประชานุกูล )	วังกะที หมู่ ๕	วังกะที	เมือง	๓๐๐	นายวิญญู แสงจรัสมิ/ ผอ.โรงเรียน	๐๓๓-๘๘๓๓๗๕๓	(/) ไฟฟ้า (/) ประปา (/) ห้องสุขา ๕ ห้อง
๒. รร.องค์การบริหาร จังหวัดอุตรดิตถ์	ท่าทอง หมู่ ๒	วังกะที	เมือง	๔๐๐	ดร.ภานุชัย ไชยวงศ์/ ผอ.โรงเรียน	๐๔๓-๑๓๓๗๕๔๕	(/) ไฟฟ้า (/) ประปา (/) ห้องสุขา ๖ ห้อง
๓. รร.วัดท่าทอง (นิมมานโกวิทศึกษา)	ท่าทอง หมู่ ๒	วังกะที	เมือง	๕๐	นายสมคิด เมืองก่อ / ผอ.โรงเรียน	๐๓๓-๒๐๗๐๗๓๐	(/) ไฟฟ้า (/) ประปา (/) ห้องสุขา ๕ ห้อง
๔. รร.บ้านวังโป่ง	วังโป่ง หมู่ ๕	วังกะที	เมือง	๓๕๐	นายมนตรี ทัศนิน ผอ.โรงเรียน	๐๖๒-๔๕๐๕๕๖๓	(/) ไฟฟ้า (/) ประปา (/) ห้องสุขา ๕ ห้อง
๕. วัดวังกะที	วังกะที หมู่ ๕	วังกะที	เมือง	๒๐๐	พระครูพิศาล จาวิธธรรม (พระมงคล) / เจ้าอาวาส	๐๕๕-๔๖๒๗๕๔	(/) ไฟฟ้า (/) ประปา (/) ห้องสุขา ๓ ห้อง
๖. วัดวังโป่ง	วังโป่ง หมู่ ๕	วังกะที	เมือง	๑๐๐	พระครูปราโมทย์ วรคุณ (พระบันเพ็ญ) เจ้าอาวาส	๐๕๕-๔๖๓๗๐๓	(/) ไฟฟ้า (/) ประปา (/) ห้องสุขา ๔ ห้อง
๗. วัดท่าทอง	ท่าทอง หมู่ ๒	วังกะที	เมือง	๓๐๐	นายธรรมรงค์ ภูมิคุ้ม เจ้าอาวาส	๐๕๕-๔๖๔๕๕๗	(/) ไฟฟ้า (/) ประปา (/) ห้องสุขา ๘ ห้อง
๓.๑. วัดลิ้ม ๒. รร.สาธิตศรีเมืองอุตรดิตถ์ ๓. รร.หนองป่าไร่ ๔. วัดวังดิน ๕. วัดเขาสึง ๖. วัดยางขี้ม ๗. วัดยางโพม ๘. วัดหนองป่าไร่ ๙. วัดหัวบ่อ ๑๐. สำนักสงฆ์บ้านคลอง สัมพันธ	วังดิน ยางขี้ม หนองป่าไร่ วังดิน วังดิน ยางขี้ม ยางโพม หนองป่าไร่ หัวบ่อ คลอง สัมพันธ	วังดิน วังดิน วังดิน วังดิน วังดิน วังดิน วังดิน วังดิน วังดิน วังดิน	เมือง เมือง เมือง เมือง เมือง เมือง เมือง เมือง เมือง เมือง	๓๐๐ ๒๐๐ ๑๐๐ ๖๐ ๕๐ ๑๕๐ ๕๐ ๕๐ ๕๐ ๕๐ ๖๐	นายธงชัย แสงมัน/ผู้ใหญ่บ้าน นายสมบัติ คงทอง/ผู้ใหญ่บ้าน นายภูษิตชาญ ท่าทอง/ผู้ใหญ่บ้าน นายสมเดช ภูมิเมือง/ผู้ใหญ่บ้าน นายธงชัย แสงมัน/ผู้ใหญ่บ้าน นายสมบัติ คงทอง/ผู้ใหญ่บ้าน นายสมศักดิ์ ใจกัน/ผู้ใหญ่บ้าน นายวิญญู ฟ้าพร/ผู้ใหญ่บ้าน นายสังวาลย์ สนิตนา/ผู้ใหญ่บ้าน นายชำนาญ ใจกลิ้ง/ผู้ใหญ่บ้าน	๐๕๕-๘๐๕๖๐๒๓ ๐๕๕-๘๕๑๒๖๒๓ ๐๕๕-๘๕๐๕๑๐๘ ๐๕๕-๘๖๐๗๕๕๗ ๐๕๕-๘๖๐๗๐๓๓ ๐๕๕-๘๕๑๒๖๒๓ ๐๕๖-๒๐๗๐๗๓๐ ๐๕๕-๘๕๐๕๑๐๘ ๐๕๕-๕๖๒๗๐๓๕ ๐๕๕-๕๖๒๗๐๓๕	(/) ไฟฟ้า (/) ประปา (/) ห้องสุขา (มีครบทุกจุด)
๓. รร.ศรีรัตนอุทมนเมืองเก่า ๒. รร.วัดวังยาง ๓. วัดวังยาง ๔. วัดม่อนผาจุ ๕. วัดคลองนาหม ๖. วัดผาจักร ๗. วัดม่อนหินขาว ๘. วัดคันกระชาย	ม.๒ ม.๒ ม.๒ ม.๕ ม.๗ ม.๘ ม.๑๐ ม.๑๑	ผาจุ ผาจุ ผาจุ ผาจุ ผาจุ ผาจุ ผาจุ ผาจุ	เมือง เมือง เมือง เมือง เมือง เมือง เมือง เมือง	๕๐๐ ๑๐๐ ๑๐๐ ๑๐๐ ๑๐๐ ๕๐ ๘๐ ๑๐๐	นางประสมศรี ชินชนะ นางประสมศรี ชินชนะ นายสว่าง ช่างคำ นายวันชัย คำขันตี นายไชยสุร์ เมืองนันตี นายบุญยงค์ วอธหรือ นายภคพล เพ็ชรออก นางอุบลศรี มากเงิน	๐๕๕-๒๐๗๐๗๓๕ ๐๕๕-๒๐๗๐๗๓๕ ๐๕๕-๘๖๒๗๐๓๕ ๐๕๕-๒๐๗๐๗๓๕ ๐๕๕-๘๕๑๒๖๒๓ ๐๕๕-๘๕๑๒๖๒๓ ๐๕๕-๘๕๑๒๖๒๓ ๐๕๕-๒๐๗๐๗๓๕	(/) ไฟฟ้า (/) ประปา (/) ห้องสุขา ๑๓๐ ห้อง
๑. รร.บ้านท่าใหม่	หมู่ ๑	หาดกรวด	เมือง	๖๐	นายอนันท์ เทพศิริ	๐๕๕-๒๐๗๐๗๓๕ ๐๕๕-๔๕๗๐๑๕	(/) ไฟฟ้า (/) ประปา (/) ห้องสุขา ๓๐ ห้อง
๒. รร.วัดวังใหญ่	หมู่ ๕	หาดกรวด	เมือง	๖๐	นายสุรินทร์ นิยมแก้ว	๐๕๕-๒๐๗๐๗๓๕ ๐๕๕-๔๕๗๐๑๕	(/) ไฟฟ้า (/) ประปา (/) ห้องสุขา ๑๐ ห้อง
๓. รร.บ้านสามัคคี	หมู่ ๕	หาดกรวด	เมือง	๖๐	นายสมเด็จ คำมัน	๐๕๕-๒๐๗๐๗๓๕ ๐๕๕-๔๕๗๐๑๕	(/) ไฟฟ้า (/) ประปา (/) ห้องสุขา ๓๐ ห้อง
๔. รร.วัดใหญ่	หมู่ ๕	หาดกรวด	เมือง	๖๐	นายสมบัติ ปิยะกุล	๐๕๕-๘๕๑๒๖๒๓ ๐๕๕-๘๕๗๐๑๕	(/) ไฟฟ้า (/) ประปา (/) ห้องสุขา ๑๐ ห้อง
๕. รร.บ้านสงฆ์รังสี	หมู่ ๕	หาดกรวด	เมือง	๖๐	สอ.วิจิระ ป่ารุ่งเกิด	๐๕๕-๒๐๗๐๗๓๕ ๐๕๕-๔๕๗๐๑๕	(/) ไฟฟ้า (/) ประปา (/) ห้องสุขา ๓๐ ห้อง
๖. วัดบ้านใหม่	หมู่ ๑	หาดกรวด	เมือง	๑๐๐	นายชูชาติ เทียบพัน/ ผู้ใหญ่บ้าน	๐๕๕-๒๐๗๐๗๓๕	(/) ไฟฟ้า (/) ประปา (/) ห้องสุขา ๑๕ ห้อง

	๙. วัดวังมู	หมู่ ๔	หาดกระวด	เมือง	๑๐๐	นายสมชัย เขียงออบ / ผู้ใหญ่บ้าน	๐๘๑-๐๓๙๙๙๕๑	(/) ไฟฟ้า (/) ประปา (/) ห้องสุขา ๑๕ ห้อง
	๙. วัดเอินโพธิ์	หมู่ ๖	หาดกระวด	เมือง	๓๐๐	นายไพโรจน์ คู่มณีพร / กำนันตำบลหาดกระวด	๐๘๑-๒๐๐๑๖๘๙	(/) ไฟฟ้า (/) ประปา (/) ห้องสุขา ๑๕ ห้อง
	๙. วัดไผ่ใหญ่	หมู่ ๗	หาดกระวด	เมือง	๑๐๐	นายปราโมทย์ ปิยะธรรง / ผู้ใหญ่บ้าน	๐๘๑-๖๐๕๓๓๕๕	(/) ไฟฟ้า (/) ประปา (/) ห้องสุขา ๑๕ ห้อง
	๑๐. วัดคงช้างดี	หมู่ ๘	หาดกระวด	เมือง	๙๐๐	นางสุวิรัตน์ อยู่สืบ	๐๘๑-๖๗๕๐๖๑๑	(/) ไฟฟ้า (/) ประปา (/) ห้องสุขา ๒๐ ห้อง
	๑๑. สำนักงานเทศบาลตำบลหาดกระวด	หมู่ ๑	หาดกระวด	เมือง	๖๐	นางสาวศรพรณิไล ศาสตรา / ปลัดเทศบาลตำบลหาดกระวด	๐๘๕-๕๕๕๖๓๓๘	(/) ไฟฟ้า (/) ประปา (/) ห้องสุขา ๑๐ ห้อง
	๑. โรงเรียนบ้านวังเก่า	บ้านวังเก่า	ตำบลลอง	เมือง	๒๐๐	สอ.วิจิระ เป่ารุ่งมาศ	๐๖๓-๒๕๒๕๗๕๕	(/) ไฟฟ้า (/) ประปา (/) ห้องสุขา ๑๘ ห้อง
	๒. วัดวังเก่า	บ้านวังเก่า	ตำบลลอง	เมือง	๒๐๐	พระสมณะณมล ญาณโคตร		(/) ไฟฟ้า (/) ประปา (/) ห้องสุขา ๑๐ ห้อง
	๓. โรงเรียนบ้านห้วยดลอง	บ้านห้วยดลอง	ตำบลลอง	เมือง	๓๕๐	นางภูมิรินทร์ จันทคุณ	๐๘๙-๕๖๖๒๘๙๑	(/) ไฟฟ้า (/) ประปา (/) ห้องสุขา ๕ ห้อง
	๔. วัดห้วยดลอง	บ้านห้วยดลอง	ตำบลลอง	เมือง	๒๐๐	หลวงพ่อดุทอม อินเงิน		(/) ไฟฟ้า (/) ประปา (/) ห้องสุขา ๖ ห้อง
	๑. ร.ป.พำ	หมู่ ๘	บ้านเกาะ	เมือง	๕๐๐	นายฉิม วันนบ / ผอ.โรงเรียน	๐๕๕-๔๓๒๒๘๘	(/) ไฟฟ้า (/) ประปา (/) ห้องสุขา ๗ ห้อง
	๒. รร.คิ่งวารี	หมู่ ๖	บ้านเกาะ	เมือง	๓๐๐	นางฉิราพร กลุ่มขจรบุญมี / ผอ.โรงเรียน	๐๕๕-๔๓๒๒๘๘๑	(/) ไฟฟ้า (/) ประปา (/) ห้องสุขา ๖ ห้อง
	๓. วัดหนองคันธมาศ	หมู่ ๕	บ้านเกาะ	เมือง	๓๐๐	เจ้าอาวาส	๐๕๕-๔๓๒๒๘๘	(/) ไฟฟ้า (/) ประปา (/) ห้องสุขา ๗ ห้อง
	๔. วัดคิ่งวารี	หมู่ ๖	บ้านเกาะ	เมือง	๕๐๐	เจ้าอาวาส	๐๕๕-๔๓๒๒๘๘	(/) ไฟฟ้า (/) ประปา (/) ห้องสุขา ๑๐ ห้อง
	๕. วัดป่าเจ้า	หมู่ ๘	บ้านเกาะ	เมือง	๕๐๐	เจ้าอาวาส	๐๘๗-๑๑๗๑๓๓๓	(/) ไฟฟ้า (/) ประปา (/) ห้องสุขา ๖ ห้อง
	๖. วัดทองแดง	หมู่ ๔	บ้านเกาะ	เมือง	๔๐๐	เจ้าอาวาส	๐๑๐-๕๑๘๓๐๑๑	(/) ไฟฟ้า (/) ประปา (/) ห้องสุขา ๔ ห้อง
	๑. ศูนย์แม่บ้านศรีเมือง	หมู่ที่ ๒	บ้านคำนางขาม	เมือง	๓,๐๐๐	นายธีรวัฒน์ พิทักษ์ปัญญากุล ผู้ใหญ่บ้าน หมู่ที่ ๑	๐๘๑-๘๕๕๙๘๑๑	
	๒. วัดบ้านคำนางขาม	หมู่ที่ ๒	บ้านคำนางขาม	เมือง	๑,๐๐๐	นายค้อย เมตต์ ผู้ใหญ่บ้าน หมู่ที่ ๒	๐๘๑-๓๗๑๑๓๖๖	
	๓. วัดบ้านคำนางขาม	หมู่ที่ ๓	บ้านคำนางขาม	เมือง	๑,๐๐๐	นายวิวัฒน์ คำบูล ผู้ใหญ่บ้าน หมู่ที่ ๓	๐๘๑-๒๐๑๗๗๕๕	
	๔. วัดจุลาคติธรรมมาราม	หมู่ที่ ๔	บ้านคำนางขาม	เมือง	๓,๐๐๐	นายปาน ดวงแก้ว ผู้ใหญ่บ้าน หมู่ที่ ๔	๐๘๕-๒๗๐๐๕๘๗	
	๑. รร.วัดวิฑูยา	ไม่เรียน- ขอนแก่น	บ้านเกิด	เมือง	๓๐๐	นายสมทรง ชัยชนะ / ผอ.โรงเรียน	๐๕๕-๔๔๗๘๓๘	(/) ไฟฟ้า (/) ประปา (/) ห้องสุขา ๓๐ ห้อง
	๒. วัดน้ำจืดเหนือ	ม่อนส้ม กันส์ หมู่ ๕	บ้านเกิด	เมือง	๒๐๐	ทต.บ้านเกิด	๐๕๕-๔๔๗๘๓๓	(/) ไฟฟ้า (/) ประปา (/) ห้องสุขา ๒๐ ห้อง
	๓. วัดขามขามเหนือ	ขามขาม หมู่ ๕	บ้านเกิด	เมือง	๓๐๐	ทต.บ้านเกิด	๐๕๕-๔๔๗๘๓๓	(/) ไฟฟ้า (/) ประปา (/) ห้องสุขา ๒๐ ห้อง
	๔. วัดขามขามใต้	ขามขาม หมู่ ๕	บ้านเกิด	เมือง	๓๐๐	ทต.บ้านเกิด	๐๕๕-๔๔๗๘๓๓	(/) ไฟฟ้า (/) ประปา (/) ห้องสุขา ๒๐ ห้อง



๔. รร.สาธิตเจริญวิทยา	ซานเขา หมู่๕	บ้านวัด	เมือง	๒๐๐	นายสุวิทย์ อ่อนทรง/ ผอ.โรงเรียน	๐๕๖-๔๕๗๐๒๐	(/) ไฟฟ้า (/) ประปา (/) ห้องสุขา ๒๐ ห้อง
๑. รร.แสงตะวันวิทยา	โลกปูลู หมู่๓	แสนตอ	เมือง	๕๐๐	นายสมชาย พันธุ์พิชัย / รอง.ผอ.รร.	๐๕๕-๔๕๖๓๓๐	(/) ไฟฟ้า (/) ประปา (/) ห้องสุขา ๒๐ ห้อง
๒. รร.วัดคอกแก้ว	กลาง หมู่๒	แสนตอ	เมือง	๑๐๐	นายสีจาวลย์ เทียงพัก / ผอ.รร.	๐๕๕-๔๕๖๓๐๘	(/) ไฟฟ้า (/) ประปา (/) ห้องสุขา ๑๐ ห้อง
๓. รร.วัดสิงห์ศรีสว่าง	ปากสิงห์ หมู่๓	แสนตอ	เมือง	๑๐๐	นางภาวิไล สิงห์ใส/ ผอ.รร.	๐๕๕-๔๕๖๓๐๘	(/) ไฟฟ้า (/) ประปา (/) ห้องสุขา ๕ ห้อง
๔. วัดคอกแก้ว	ทุ่ง หมู่๔	แสนตอ	เมือง	๒๐๐	เจ้าอธิการวิมลฤทธิ์ / เจ้าอาวาส	๐๕๕-๔๕๖๓๒๕	(/) ไฟฟ้า (/) ประปา (/) ห้องสุขา ๑๐ ห้อง
๕. วัดสิงห์ศรีสว่าง	ปากสิงห์ หมู่๓	แสนตอ	เมือง	๕๐๐	พระครูสมณญโรจน์ / เจ้าอาวาส	๐๕๕-๔๕๖๓๒๕	(/) ไฟฟ้า (/) ประปา (/) ห้องสุขา ๒๐ ห้อง
๖. วัดเกาะเจริญ	ทุ่ง หมู่๕	แสนตอ	เมือง	๕๐๐	พระครูอินทวิรังค์ / เจ้าอาวาส	๐๕๕-๔๕๖๓๕๕	(/) ไฟฟ้า (/) ประปา (/) ห้องสุขา ๒๐ ห้อง
๑. รร. วัดช่องลม ๒. รร.บ้านหาดจิว ๓. รร.บ้านวังแดง ๔. รร. นาเอี้ยงวิทยา ๕. วัดหาดจิว ๖. วัดช่องลม ๗. วัดนบน้อย ๘. วัดวังแดง	๒ ๓ ๕ ๖ ๓ ๒ ๖ ๕	หาดจิว หาดจิว หาดจิว หาดจิว หาดจิว หาดจิว หาดจิว หาดจิว	เมือง เมือง เมือง เมือง เมือง เมือง เมือง เมือง	๖๐๐ ๕๐๐ ๔๐๐ ๒๕๐ ๒๐๐ ๒๐๐ ๒๐๐ ๒๐๐	นายอดิเรก พรหมฤทธิ์ นายวิรัช ลาคทะ ส.อ.บรรจุ อินทร์ใหญ่ นายประทุม วัฒนทา นายถนอม คำตัน นางวาสนา ศรีपाल นายกิตติศักดิ์ เรืองรัมย์ นางบัวเดือน จันทร์ทอง	๐๕๓-๘๘๗๓๑๖ ๐๕๓-๘๘๗๓๕๕ ๐๕๖-๔๖๗๓๑๘ ๐๕๖-๕๖๗๓๐๘ ๐๕๖-๕๖๗๓๕๕ ๐๕๕-๕๐๗๓๐๗๐ ๐๕๕-๕๖๗๓๕๕ ๐๕๓-๔๕๖๓๕๕	(/) ไฟฟ้า (/) ประปา (/) ห้องสุขา (มีครบทุกจุด)
ศูนย์พักพิงผู้สูงอายุเมือง	ม.๒	บ้านค่านาขาม	เมือง	๑๐๐๐	นายศ้อย เมศัน	๐๕๖๓๖๓๓๖๒	(/) ไฟฟ้า (/) ประปา (/) ห้องสุขา ๓ ห้อง
โรงเรียนราษฎรอำเภอบรบ	ม.๔	บ้านค่านาขาม	เมือง	๑๐๐๐	นายชนนฐิณี วงษ์สตะ ผอ.โรงเรียนราษฎรอำเภอบรบ	๐๕๕๖๓๕๕๕๕๓	(/) ไฟฟ้า (/) ประปา (/) ห้องสุขา ๕ ห้อง
รพสต.บ้านค่านาขาม	ม.๑	บ้านค่านาขาม	เมือง	๕๐๐	นางทรงภักดิ์ โห้เกียรติขำ ผอ.รพสต.บ้านค่านาขาม	๐๕๖-๓๐๕๖๓๓๐๘	(/) ไฟฟ้า (/) ประปา (/) ห้องสุขา ๓ ห้อง

แบบสำรวจศูนย์พักพิงชั่วคราว จังหวัด สุพรรณบุรี  
สถานที่พักพิงชั่วคราว อำเภอ ลับแล

ผนวก

ลำดับที่	ชื่อสถานที่	สถานที่ตั้ง			รายการผู้ อพยพได้ จำนวน (คน)	ชื่อผู้ประสานงาน	โทรศัพท์ติดต่อ	สิ่งอำนวยความสะดวกที่มีอยู่
		หมู่บ้าน/ชุมชน	ตำบล	อำเภอ				
๒	ตลาดผลไม้ อชต.นานกกก	ชายเขา	นานกกก	ลับแล	๒,๐๐๐	นายก อชต.นานกกก ผอ.บ.ม.๒ ต.นานกกก	๐ ๕๕๕๑๑ ๙๓๓๔ ๐๘๖-๙๓๑๕๓๖๔	(/) ไฟฟ้า (/) ประปา (/) ห้องสุขา ๓๕ ห้อง
	ที่ทำการ อชต.นานกกก	ชายเขา	นานกกก	ลับแล	๕๐๐	นายก อชต.นานกกก	๐ ๕๕๕๑๑ ๙๓๓๔	(/) ไฟฟ้า (/) ประปา (/) ห้องสุขา ๗ ห้อง
	วัดหัวตง	ไร่	แม่พูล	ลับแล	๒,๐๐๐	ผอ.บ.หมู่ที่ ๒ ต.ฝ่ายหลวง	๐๘ ๙๓๖๙ ๓๑๓๖ ๐๘๘-๙๒๘๑๖๘๘	(/) ไฟฟ้า (/) ประปา (/) ห้องสุขา ๒๒ ห้อง
	อาคารกีฬา ทต.หัวตง	ไร่	แม่พูล	ลับแล	๓,๐๐๐	นายก ทต.หัวตง	๐ ๕๕๕๑๒ ๙๒๒๙๗	(/) ไฟฟ้า (/) ประปา (/) ห้องสุขา ๑๕ ห้อง
	โรงเรียนบ้านห้วยใต้	ตำบลห้วยใต้	แม่พูล	ลับแล	๕๐๐	กำนันตำบลแม่พูล ผอ.บ.ม.๒ ต.แม่พูล	๐๙๙-๗๕๐๔๗๔๙ ๐๘๒-๘๘๑๘๘๕๕	(/) ไฟฟ้า (/) ประปา (/) ห้องสุขา ๒๐ ห้อง
	วัดเขาคีรีศรีวิหาร	วัดป่า	ฝ่ายหลวง	ลับแล	๒,๐๐๐	ผอ.บ.ม. ๙ ต.ฝ่ายหลวง	๐๘๙-๘๓๖๕๓๘	(/) ไฟฟ้า (/) ประปา (/) ห้องสุขา ๑๕ ห้อง
	โรงเรียนระดับประถมศึกษา	ปากทางเหนือ	ฝ่ายหลวง	ลับแล	๕,๐๐๐	ผอ.ร.ลับแลพิทยาคม ผอ.บ.ม.๑๓ ต.ฝ่ายหลวง	๐ ๕๕๕๓๓ ๓๙๕๐ ๐๘๙-๒๙๓๓๘๑๖	(/) ไฟฟ้า (/) ประปา (/) ห้องสุขา ๓๐ ห้อง
	ร.ร.พนมมาตพิยาคาร	ชุมชนตลาดลับแล	ศรีพนมมาต	ลับแล	๓,๐๐๐	ทต.ศรีพนมมาต	๐ ๕๕๕๓๓ ๑๐๓๖	(/) ไฟฟ้า (/) ประปา (/) ห้องสุขา ๒๐ ห้อง

แบบสำรวจศูนย์พักพิงชั่วคราว จังหวัด อุตรดิตถ์  
สถานตั้งพักพิงชั่วคราว อำเภอ ตรอน

หน้า ๓

ลำดับที่	ชื่อสถานที่	สถานที่ตั้ง				รายการผู้ อพยพได้ ทั้งหมด (คน)	ชื่อผู้ประสานงาน	โทรศัพท์ติดต่อ	สิ่งสาธารณูปโภคที่มีอยู่
		เลขที่	หมู่	ตำบล	อำเภอ				
๗	๑. พศ.ตรอน		๔	วังแดง	ตรอน	๓,๐๐๐	นายถ้ายงค์ มาดวงษ์	๐๘ ๓๓๖๓ ๓๖๕๕	<input checked="" type="checkbox"/> ไฟฟ้า <input checked="" type="checkbox"/> ประปา <input checked="" type="checkbox"/> ห้องสุขา ๖ ห้อง <input type="checkbox"/> อื่นๆ
	๒. วัดวังหิน		๔	วังแดง	ตรอน	๕๐๐	นายถ้ายงค์ มาดวงษ์	๐ ๕๕๕๙ ๑๗๗๘	<input checked="" type="checkbox"/> ไฟฟ้า <input checked="" type="checkbox"/> ประปา <input checked="" type="checkbox"/> ห้องสุขา ๕ ห้อง <input type="checkbox"/> อื่นๆ
	โรงเรียนชุมชนบ้านวังหิน		๑๒	วังแดง	ตรอน	๓,๕๐๐	นายถ้ายงค์ มาดวงษ์	๐๘ ๓๓๖๓ ๓๖๕๕	<input checked="" type="checkbox"/> ไฟฟ้า <input checked="" type="checkbox"/> ประปา <input checked="" type="checkbox"/> ห้องสุขา ๕ ห้อง <input type="checkbox"/> อื่นๆ
	๑. โรงเรียนบ้านช้อยสูง ๒. วัดบ้านช้อยสูง		๓	ช้อยสูง	ตรอน	๓๐๐ ๓๐๐			<input checked="" type="checkbox"/> ไฟฟ้า <input checked="" type="checkbox"/> ประปา <input checked="" type="checkbox"/> ห้องสุขา ๑๐ ห้อง <input type="checkbox"/> อื่นๆ
	๑. โรงเรียนบ้านแหลมทอง ๒. วัดบ้านแหลมทอง		๒	ช้อยสูง	ตรอน	๕๐ ๒๐			<input checked="" type="checkbox"/> ไฟฟ้า <input checked="" type="checkbox"/> ประปา <input checked="" type="checkbox"/> ห้องสุขา ๑๐ ห้อง <input type="checkbox"/> อื่นๆ
	๑. โรงเรียนบ้านแหลมถ่อน		๕	ช้อยสูง	ตรอน	๕๐			<input checked="" type="checkbox"/> ไฟฟ้า <input checked="" type="checkbox"/> ประปา <input checked="" type="checkbox"/> ห้องสุขา ๘ ห้อง <input type="checkbox"/> อื่นๆ
	๑. โรงเรียนศรีอุทิศ ๒. วัดบ้านสักกาย		๖	ช้อยสูง	ตรอน	๕๐ ๕๐			<input checked="" type="checkbox"/> ไฟฟ้า <input checked="" type="checkbox"/> ประปา <input checked="" type="checkbox"/> ห้องสุขา ๓๐ ห้อง <input type="checkbox"/> อื่นๆ
	๑. โรงเรียนหมู่บ้านสามัคคี ๒. คุ้มหมู่บ้านสามัคคี		๕	บ้านแก่ง	ตรอน	๗๐ ๒๕๐	นายนเรศ อ้นบัว พระครูสุวิจิต		<input checked="" type="checkbox"/> ไฟฟ้า <input checked="" type="checkbox"/> ประปา <input checked="" type="checkbox"/> ห้องสุขา ๓๐ ห้อง <input type="checkbox"/> อื่นๆ
	๑. โรงเรียนบ้านหงสะตือ ๒. วัดหงสะตือ		๖	บ้านแก่ง	ตรอน	๗๐ ๒๕๐	นายศุภชัย สงฆ์สุศักดิ์ พระอาจารย์วิรัตน์ชัย		<input checked="" type="checkbox"/> ไฟฟ้า <input checked="" type="checkbox"/> ประปา <input checked="" type="checkbox"/> ห้องสุขา ๓๐ ห้อง <input type="checkbox"/> อื่นๆ
	๑. โรงเรียนบ้านข้าทอง ๒. วัดข้าทอง		๘	บ้านแก่ง	ตรอน	๗๐ ๒๕๐	นางวิญญารัตน์ จีรวินันท์ พระครูทองหล่อ จิตวานุญท		<input checked="" type="checkbox"/> ไฟฟ้า <input checked="" type="checkbox"/> ประปา <input checked="" type="checkbox"/> ห้องสุขา ๑๐ ห้อง <input type="checkbox"/> อื่นๆ
	๑. ศูนย์พัฒนาเด็กเล็ก พศ.บ้านแก่ง ๑. พศ. บ้านแก่ง		๒	บ้านแก่ง	ตรอน	๕๐๐ ๕๐๐	นายเกรียงไกร กิจประเสริฐ นายเกรียงไกร กิจประเสริฐ	๐ ๕๕๕๖ ๕๗๒๖ ๒ ๕๕๕๖ ๕๗๒๖	<input checked="" type="checkbox"/> ไฟฟ้า <input checked="" type="checkbox"/> ประปา <input checked="" type="checkbox"/> ห้องสุขา ๒๐ ห้อง <input type="checkbox"/> อื่นๆ
	โรงเรียนครอบครัวสิริ		๒	บ้านแก่ง	ตรอน	๒,๐๐๐	นายธรรมา น่วมศิริ	๐ ๕๕๕๖ ๕๕๕๗	<input checked="" type="checkbox"/> ไฟฟ้า <input checked="" type="checkbox"/> ประปา <input checked="" type="checkbox"/> ห้องสุขา ๒๐ ห้อง <input type="checkbox"/> อื่นๆ
	โรงเรียนชุมชนบ้านแก่ง		๒	บ้านแก่ง	ตรอน	๑,๐๐๐	นายนเรศ ภารอด	๐ ๕๕๕๖ ๕๗๒๖	<input checked="" type="checkbox"/> ไฟฟ้า <input checked="" type="checkbox"/> ประปา <input checked="" type="checkbox"/> ห้องสุขา ๒๐ ห้อง <input type="checkbox"/> อื่นๆ
	วัดมงคลนิมิตร		๒	บ้านแก่ง	ตรอน	๓,๐๐๐	นายเกรียงไกร กิจประเสริฐ	๐ ๕๕๕๖ ๕๗๒๖	<input checked="" type="checkbox"/> ไฟฟ้า <input checked="" type="checkbox"/> ประปา <input checked="" type="checkbox"/> ห้องสุขา ๑๕ ห้อง <input type="checkbox"/> อื่นๆ
	๑. โรงเรียนบ้านท่าอวน ๒. วัดศรีมหาพร		๑	วังแดง	ตรอน	๒๐๐ ๒๐๐	นายเสกสรรค์ สิริประทุม พระครูสุภัท	๐ ๕๕๕๕ ๑๖๗๐ ๐ ๕๕๕๕ ๑๐๕๒	<input checked="" type="checkbox"/> ไฟฟ้า <input checked="" type="checkbox"/> ประปา <input checked="" type="checkbox"/> ห้องสุขา ๒๐ ห้อง <input type="checkbox"/> อื่นๆ

	๑.โรงเรียนบ้านวังแดง ๒.วัดวังแดง		๒	วังแดง	ครบ	๒๐๐	นางนภา สอนบุญ	๐ ๕๕๕๕ ๑๒๕๕	<input checked="" type="checkbox"/> ไฟฟ้า <input checked="" type="checkbox"/> ประปา <input checked="" type="checkbox"/> ห้องสุขา ๒๐ ห้อง <input type="checkbox"/> อื่นๆ
	๑.โรงเรียนบ้านใหม่เอราวัณ ๒.วัดบ้านใหม่เอราวัณ		๕	วังแดง	ครบ	๓๐๐	นายอำนาจ สุขเงิน	๐ ๕๕๕๕ ๓๕๕๕ ๐ ๕๕๕๕ ๑๒๕๑	<input checked="" type="checkbox"/> ไฟฟ้า <input checked="" type="checkbox"/> ประปา <input checked="" type="checkbox"/> ห้องสุขา ๑๕ ห้อง <input type="checkbox"/> อื่นๆ
	๑.วัดบ้านใหม่โพธิ์เย็น ๑.โรงเรียนวัดบ้านใหม่โพธิ์เย็น		๖	วังแดง	ครบ	๒๐๐	นายศรีวิรัตน์	๐ ๕๕๕๕ ๑๑๕๗ ๐ ๕๕๕๕ ๑๒๒๓	<input checked="" type="checkbox"/> ไฟฟ้า <input checked="" type="checkbox"/> ประปา <input checked="" type="checkbox"/> ห้องสุขา ๒๐ ห้อง <input type="checkbox"/> อื่นๆ
	วัดห้วยทากูล		๗	วังแดง	ครบ	๓๐๐	นายทวัก	๐ ๕๕๕๕ ๕๐๒๕	<input checked="" type="checkbox"/> ไฟฟ้า <input checked="" type="checkbox"/> ประปา <input checked="" type="checkbox"/> ห้องสุขา ๑๐ ห้อง <input type="checkbox"/> อื่นๆ
	๑.โรงเรียนหัวดง ๒.วัดถาวรสารโคศักรม		๘	วังแดง	ครบ	๓๐๐	นายเปี่ยม นามทอง	๐ ๕๕๕๕ ๐๑๑๑	<input checked="" type="checkbox"/> ไฟฟ้า <input checked="" type="checkbox"/> ประปา <input checked="" type="checkbox"/> ห้องสุขา ๑๐ ห้อง <input type="checkbox"/> อื่นๆ
	วัดสังฆารามบุรีราษฎร์		๑๐	วังแดง	ครบ	๘๐๐	พระครูต	๐ ๕๕๕๕ ๑๑๑๒	<input checked="" type="checkbox"/> ไฟฟ้า <input checked="" type="checkbox"/> ประปา <input checked="" type="checkbox"/> ห้องสุขา ๒๐ ห้อง <input type="checkbox"/> อื่นๆ
	โรงเรียนบ้านหระสองแคว		๑	หาดสองแคว	ครบ	๓๐๐	นายวิจิตร ศรีภูมิ	๐ ๕๖๖๗ ๒๐๑๕	<input checked="" type="checkbox"/> ไฟฟ้า <input checked="" type="checkbox"/> ประปา <input checked="" type="checkbox"/> ห้องสุขา ๙ ห้อง <input type="checkbox"/> อื่นๆ
	วัดราษฎร์สามัคคี		๑	น้ำอ่าง	ครบ	๒,๐๐๐		๐ ๕๕๕๕ ๕๐๖๐	<input checked="" type="checkbox"/> ไฟฟ้า <input checked="" type="checkbox"/> ประปา <input checked="" type="checkbox"/> ห้องสุขา ๓๕ ห้อง <input type="checkbox"/> อื่นๆ
	วัดหลวงป่าอาน		๒	น้ำอ่าง	ครบ	๑,๒๐๐		๐ ๕๕๕๕ ๕๐๑๒	<input checked="" type="checkbox"/> ไฟฟ้า <input checked="" type="checkbox"/> ประปา <input checked="" type="checkbox"/> ห้องสุขา ๓๐ ห้อง <input type="checkbox"/> อื่นๆ
	โรงเรียนบ้านเหล่า		๓	น้ำอ่าง	ครบ	๕๐๐	นายทรงยศ อินทรวัฒนา	๐ ๕๕๕๕ ๙๐๕๐	<input checked="" type="checkbox"/> ไฟฟ้า <input checked="" type="checkbox"/> ประปา <input checked="" type="checkbox"/> ห้องสุขา ๒๐ ห้อง <input type="checkbox"/> อื่นๆ
	โรงเรียนน้ำอ่าง		๔ ๖	น้ำอ่าง น้ำอ่าง	ครบ	๑,๖๐๐	นายสยาม นามิ่ง	๐ ๕๕๕๕ ๕๑๓๗	<input checked="" type="checkbox"/> ไฟฟ้า <input checked="" type="checkbox"/> ประปา <input checked="" type="checkbox"/> ห้องสุขา ๑๕ ห้อง <input type="checkbox"/> อื่นๆ
	วัดคอกย่นแก้ว		๕ ๑๐	น้ำอ่าง น้ำอ่าง	ครบ	๒,๐๐๐			<input checked="" type="checkbox"/> ไฟฟ้า <input checked="" type="checkbox"/> ประปา <input checked="" type="checkbox"/> ห้องสุขา ๒๐ ห้อง <input type="checkbox"/> อื่นๆ
	วัดไชยมงคล		๗	น้ำอ่าง	ครบ ครบ	๓,๐๐๐		๐ ๕๕๕๕ ๕๑๕๗	<input checked="" type="checkbox"/> ไฟฟ้า <input checked="" type="checkbox"/> ประปา <input checked="" type="checkbox"/> ห้องสุขา ๒๐ ห้อง <input type="checkbox"/> อื่นๆ
	วัดศรีสมอาด		๔	น้ำอ่าง	ครบ ครบ	๓,๐๐๐		๐ ๕๕๕๕ ๕๑๑๖	<input checked="" type="checkbox"/> ไฟฟ้า <input checked="" type="checkbox"/> ประปา <input checked="" type="checkbox"/> ห้องสุขา ๑๕ ห้อง <input type="checkbox"/> อื่นๆ
	โรงเรียนไชยมงคล		๙	น้ำอ่าง	ครบ	๓,๖๐๐		๐ ๕๕๕๕ ๕๑๐๓	<input checked="" type="checkbox"/> ไฟฟ้า <input checked="" type="checkbox"/> ประปา <input checked="" type="checkbox"/> ห้องสุขา ๓๐ ห้อง <input type="checkbox"/> อื่นๆ



แบบสำรวจศูนย์พักพิงชั่วคราว จังหวัด สุพรรณบุรี  
สถานที่พักพิงชั่วคราว อำเภอ พงษ์สมบูรณ์

แนวก

ลำดับที่	ชื่อสถานที่	สถานที่ตั้ง				รพช.อยู่ อยู่ภายใต้ สังกัด(กรม)	ชื่อผู้ประสานงาน	โทรศัพท์ติดต่อ	สิ่งอำนวยความสะดวกที่มีอยู่ปัจจุบัน
		เลขที่	หมู่บ้าน/ชุมชน	ตำบล	อำเภอ				
๘	๓. โรงเรียนหม่อมราชวงศ์วิภา		บ้านบ่อทอง	บ่อทอง	ทองแสลงชัย	๓๐๐	นายวิระพันธ์ คงแก้ว	๐๘ ๕๙๓๒ ๒๓๙๓	<input checked="" type="checkbox"/> ไฟฟ้า <input checked="" type="checkbox"/> ประปา <input checked="" type="checkbox"/> ห้องสุขา ๓๐ ห้อง <input type="checkbox"/> อื่นๆ
	๒. โรงเรียนบ้านน้ำจืดพรกาพ๒๓๔		บ้านน้ำจืด	น้ำจืด	ทองแสลงชัย	๓๐๐	นายณวัฒน์ แดงสด ผู้ใหญ่บ้าน	๐๘ ๕๙๓๒ ๕๘๖๕	
	๓. อบต.น้ำจืด		บ้านวัดนิคมสะอาด	น้ำจืด	ทองแสลงชัย	๓๐๐	นายสมบูรณ์ คำบุญมา ผู้ใหญ่บ้าน	๐๘ ๖๓๓๗ ๓๕๙๓	<input checked="" type="checkbox"/> ไฟฟ้า <input checked="" type="checkbox"/> ประปา <input checked="" type="checkbox"/> ห้องสุขา ๓๐ ห้อง <input type="checkbox"/> อื่นๆ
	๔. ทต.ทองแสลงชัย		บ่อทอง	บ่อทอง	ทองแสลงชัย	๒๕๐	นายป้ารุ่ง ทวีทอง ผู้ใหญ่บ้าน	๐๖ ๕๓๓๗ ๕๕๐๓	
	๕. อบต.สีบัวทอง		วังโตน	สีบัวทอง	ทองแสลงชัย	๒๕๐	นายเมศต บำรุงทอง ผู้ใหญ่บ้าน	๐๘ ๕๒๓๗ ๑๒๘๒	<input checked="" type="checkbox"/> ไฟฟ้า <input checked="" type="checkbox"/> ประปา <input checked="" type="checkbox"/> ห้องสุขา ๓๐ ห้อง <input type="checkbox"/> อื่นๆ

แบบสำรวจศูนย์พักพิงชั่วคราว จังหวัด อุตรดิตถ์  
สถานที่พักพิงชั่วคราว อำเภอ ท่าปลา

หน้า ๓

ลำดับที่	ชื่อสถานที่	สถานที่ตั้ง			รองรับผู้ อพยพได้ (เตียง/เตียง)	ชื่อผู้ประสานงาน	โทรศัพท์ติดต่อ	สิ่งสาธารณูปโภคที่มีอยู่
		หมู่บ้าน/ชุมชน	ตำบล	อำเภอ				
๑	วัดวังห้วย	วังห้วย	บ้านใหม่	ท่าปลา	๑,๑๔๘	นายเอกพล ปาพาม	๐๘ ๑๖๓๗ ๙๓๑๕	(/) ไฟฟ้า (/) ประปา (/) ห้องสุขา ๑๐ ห้อง
	โรงเรียนบ้านน้ำค้ำ	น้ำค้ำ	บ้านใหม่	ท่าปลา	๗๕	นายนิยม ปาพาม	๐๘ ๐๘๕๗ ๑๔๒๕	(/) ไฟฟ้า (/) ประปา (/) ห้องสุขา ๒๐ ห้อง
	อบต.บางหญ้า	คันแดง	บางหญ้า	ท่าปลา	๙๔	น.ส.รอบ อินยา	๐๘ ๔๘๑๗ ๑๔๐๖	(/) ไฟฟ้า (/) ประปา (/) ห้องสุขา ๑๐ ห้อง
	วัดป่าปิง	ป่าหมื่น	จรม	ท่าปลา	๔๖๓	นายประสิทธิ์ จันทร์ชัย	๐๘ ๒๑๖๓ ๙๙๑๘	(/) ไฟฟ้า (/) ประปา (/) ห้องสุขา ๑๕ ห้อง
	วัดห้วยสี่เสียด	ห้วยสี่เสียด	ผาเลือด	ท่าปลา	๓๙	นายประจวบ ทองเงิน	๐๘ ๔๘๑๗ ๖๙๐๓	(/) ไฟฟ้า (/) ประปา (/) ห้องสุขา ๑๐ ห้อง
	วัดท่าปลา	เนินสว่าง	ท่าปลา	ท่าปลา	๓๐๙	น.ส.ดวงกมล พุทธิอินทรา	๐๙ ๘๓๗๐ ๔๕๖๐	(/) ไฟฟ้า (/) ประปา (/) ห้องสุขา ๑๕ ห้อง
	วัดตีนดอย	หาดไผ่ด้อย	หาดถ้ำ	ท่าปลา	๒๐๑	นายสมคิด บิลลา	๐๘ ๖๒๑๓ ๐๓๒๒	(/) ไฟฟ้า (/) ประปา (/) ห้องสุขา ๑๐ห้อง
	โรงเรียนห้วยเจริญ	ห้วยเจริญ	ผาเลือด	ท่าปลา	๑๒๔	นายสงบ อินโปก	๐๖ ๑๔๖๙ ๔๖๐๗	(/) ไฟฟ้า (/) ประปา (/) ห้องสุขา ๑๕ ห้อง
	วัดเลขบารวม	จอมกล	จรม	ท่าปลา	๕๗	นายราชัน ชันอินทร์	๐๙ ๓๒๖๓ ๒๑๖๔	(/) ไฟฟ้า (/) ประปา (/) ห้องสุขา ๒๐ ห้อง
	วัดหาดลำไย	ห้วยหัวช้าง	ร่วมจิต	ท่าปลา	๑๖๕	นายสุริยา ขมภูน้อย	๐๘ ๑๗๗๑ ๐๒๑๘	(/) ไฟฟ้า (/) ประปา (/) ห้องสุขา ๑๕ ห้อง
	โรงเรียนอนุบาลท่าปลา (ชุมชนร่วมจิต)	ร่วมจิต	ร่วมจิต	ท่าปลา	๙๕๖	นายหลั่น เป็งหล้า	๐๘ ๙๒๗๐ ๖๑๘๖	(/) ไฟฟ้า (/) ประปา (/) ห้องสุขา ๒๐ ห้อง
	วัดผาเต่าพัฒนา	ผาเต่าพัฒนา	ผาเลือด	ท่าปลา	๑๙๔	นางสำราญ จันทร์โพธิ์	๐๘ ๔๘๑๖ ๕๖๓๘	(/) ไฟฟ้า (/) ประปา (/) ห้องสุขา ๑๕ ห้อง









