



แผนเผชิญเหตุอุทกภัย วาตภัย

และดินถล่ม จังหวัดยะลา

ปี ๒๕๖๖

กองอำนวยการป้องกันและบรรเทาสาธารณภัยจังหวัดยะลา



โทรศัพท์ ๐๗/๓-๒๐๓๕๖๒

โทรสาร ๐๗/๓-๒๐๓๕๖๒

แผนเผชิญเหตุทุกภัย วาตภัย และดินถล่ม จังหวัดยะลา ปี ๒๕๖๖

ชุดที่ ของ ชุด
หน้าที่ ๑ ของ ๓๕ หน้า

กองอำนวยการป้องกันและบรรเทาสาธารณภัยจังหวัดยะลา

วันที่ เดือนกรกฎาคม พ.ศ. ๒๕๖๖

- อ้างอิง : ๑. พระราชบัญญัติป้องกันและบรรเทาสาธารณภัย พ.ศ. ๒๕๕๐
 ๒. แผนการป้องกันและบรรเทาสาธารณภัยแห่งชาติ พ.ศ. ๒๕๖๔ - ๒๕๗๐

๑. สถานการณ์ของจังหวัด

๑.๑ สถานการณ์ทั่วไป

๑.๑.๑ ลักษณะทางภูมิศาสตร์

จังหวัดยะลาเป็นจังหวัดที่อยู่ใต้สุดของประเทศไทย อยู่ระหว่างเส้นรุ้งที่ ๕ - ๗ องศาเหนือ และเส้นแวงที่ ๑๐๐ - ๑๐๒ องศาตะวันออก อยู่ห่างจากกรุงเทพมหานครตามทางรถไฟสายใต้ ๑,๐๓๙ กิโลเมตร และตามถนนเพชรเกษมสายเก่า ๑,๓๙๕ กิโลเมตร หรือสายใหม่ ๑,๐๘๔ กิโลเมตร มีพื้นที่ประมาณ ๔,๕๒๑ ตารางกิโลเมตร หรือประมาณ ๒.๘ ล้านไร่ คิดเป็นร้อยละ ๖.๔ ของพื้นที่ภาคใต้ มีอาณาเขตติดต่อกับจังหวัดใกล้เคียง คือ

ทิศเหนือ	ติดต่อกับ อำเภอสะบ้าย้อย จังหวัดสงขลา และอำเภอโคกโพธิ์ จังหวัดปัตตานี
ทิศใต้	ติดต่อกับ รัฐเปรัก ประเทศมาเลเซีย
ทิศตะวันออก	ติดต่อกับ จังหวัดนราธิวาส และรัฐเปรัก ประเทศมาเลเซีย
ทิศตะวันตก	ติดต่อกับ จังหวัดสงขลา และรัฐเคดาห์ ประเทศมาเลเซีย

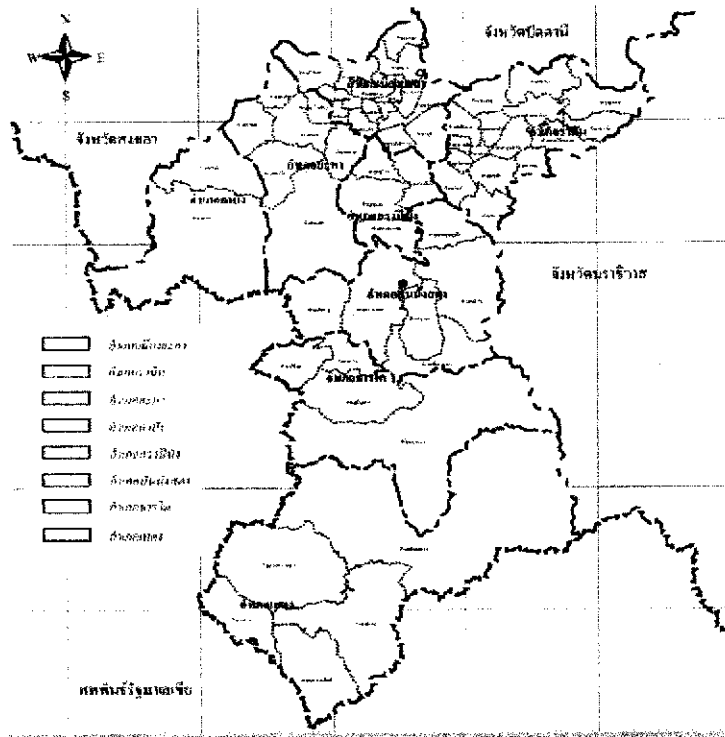

๑.๑.๒ ลักษณะภูมิประเทศ

ภูมิประเทศโดยทั่วไปของจังหวัดยะลา มีลักษณะเป็นภูเขา เนินเขาและหุบเขา ตั้งแต่ตอนกลางจนถึงใต้สุดของจังหวัด มีที่ราบบางส่วนทางตอนเหนือของจังหวัด ได้แก่ บริเวณที่ราบแม่น้ำปัตตานี และแม่น้ำสายบุรีไหลผ่าน อยู่สูงกว่าระดับน้ำทะเลปานกลางถึงสูงมาก โดยเฉลี่ยระหว่าง ๑๐๐-๒๐๐ เมตร พื้นที่ส่วนใหญ่ปกคลุมด้วยป่าดงดิบ และสวนยางพารา มีเทือกเขาที่สำคัญอยู่ ๒ เทือกเขา คือ เทือกเขาสันกาลาคีรี เริ่มจากอำเภอเบตง เป็นแนวยาวกั้นพรมแดนระหว่างประเทศไทยกับประเทศมาเลเซีย และเทือกเขาปิไล ซึ่งเป็นเทือกเขาอยู่ภายในจังหวัดในเขตตำบลบุตี ตำบลบันนังสาเรง ของอำเภอเมืองยะลา อำเภอกรงปินัง และอำเภอรามัน

๑.๑.๓ แม่น้ำสายสำคัญ และเขื่อนเก็บกักน้ำ

(๑) **ลุ่มน้ำปัตตานี** มีต้นกำเนิดจากเทือกเขาในพื้นที่อำเภอเบตง จังหวัดยะลา ไหลลงเขื่อนบางลาง (ความจุกักเก็บ ๑,๔๕๔.๓๖ ล้าน ลบ.ม.) ที่อำเภอบันนังสตา ผ่านอำเภอกรงปินัง อำเภอเมืองยะลา ไหลลงสู่อ่าวไทยที่อำเภอเมืองปัตตานี จังหวัดปัตตานี รวมระยะความยาวลำน้ำประมาณ ๒๑๐ กิโลเมตร ในช่วงฤดูน้ำหลากจะมีน้ำจากคลองสาขาต่างๆ ไหลมาสมทบในลำน้ำปัตตานี ส่งผลให้น้ำเอ่อล้นตลิ่งเข้าท่วมพื้นที่การเกษตรและบ้านเรือนประชาชนริมฝั่งแม่น้ำบริเวณพื้นที่ตำบลพร่อน ตำบลท่าสาป ตำบลยุโป และตำบลตาเซะ ของอำเภอเมืองยะลา

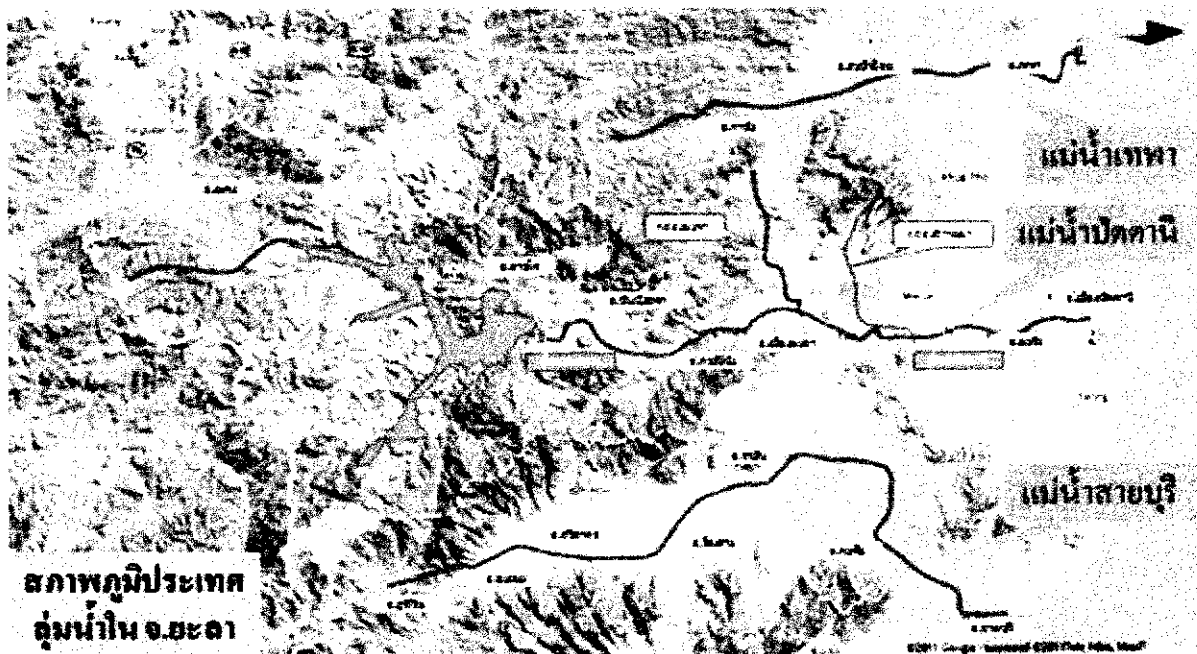

(๒) การแจ้งเตือนภัยแม่น้ำปัตตานี ลุ่มน้ำปัตตานี หากสถานการณ์น้ำเริ่มวิกฤต จะแจ้งเตือน
อำเภอ องค์การปกครองส่วนท้องถิ่น และประชาชนในพื้นที่เสี่ยงทรบทันที

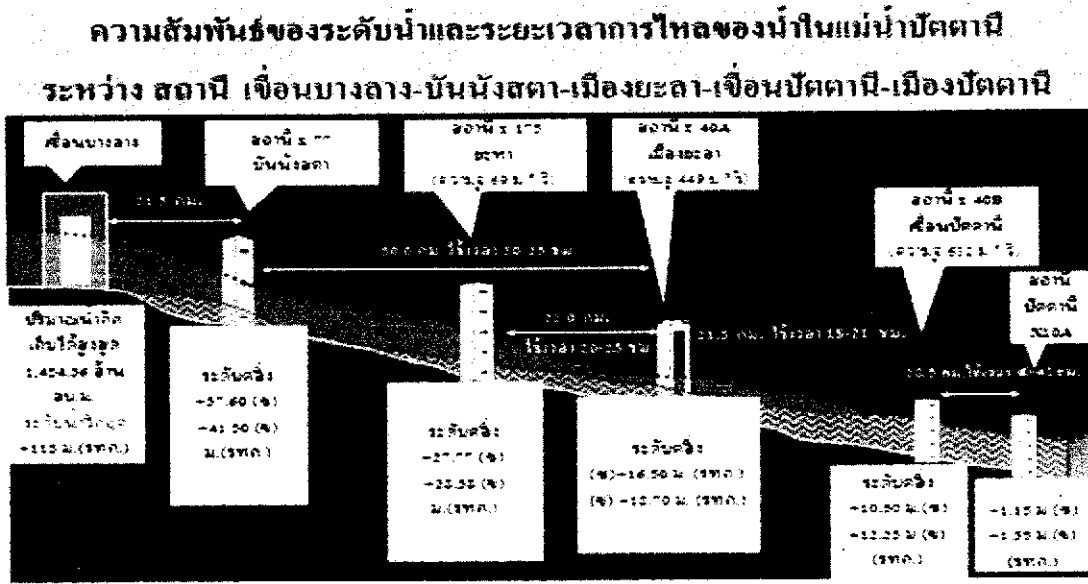

(๓) แม่น้ำสายบุรี มีต้นกำเนิดจากอำเภอสุคีริน จังหวัดนราธิวาส ผ่านอำเภอจะนะ อำเภอศรีสาคร
อำเภอรีอเสาะ จังหวัดนราธิวาส อำเภอรามัน จังหวัดยะลา แล้วไหลลงอ่าวไทย ที่อำเภอสายบุรี จังหวัดปัตตานี
มีความยาวลำน้ำประมาณ ๑๘๖ กิโลเมตร เนื่องจากแม่น้ำสายบุรีมีลักษณะความลาดชันของลำน้ำบริเวณ
ต้นน้ำมีมาก เมื่อเกิดฝนตกหนักในลุ่มน้ำก็จะมีน้ำหลากและเอ่อล้นตลิ่งเข้าท่วมพื้นที่ ในอำเภอของจังหวัด
นราธิวาส และอำเภอรามันของจังหวัดยะลา

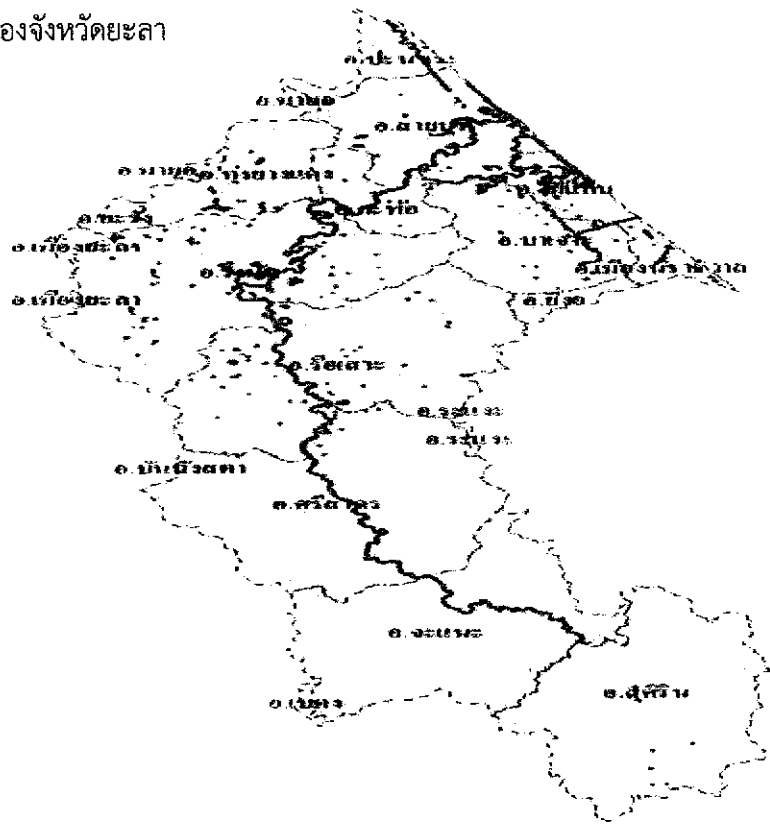

(๔) การแจ้งเตือนภัยแม่น้ำสายบุรี หากสถานการณ์น้ำเริ่มวิกฤต จะแจ้งเตือนอำเภอ
องค์กรปกครองส่วนท้องถิ่น และประชาชนในพื้นที่เสี่ยงทรบพื้นที่

ความสัมพันธ์ของระดับน้ำและระยะเวลาไหลของน้ำในแม่น้ำสายบุรี
ระหว่าง สถานี ศรีสวรร (X154)-รือสาะ(X199)-รามัน(X273)-สายบุรี(X272)

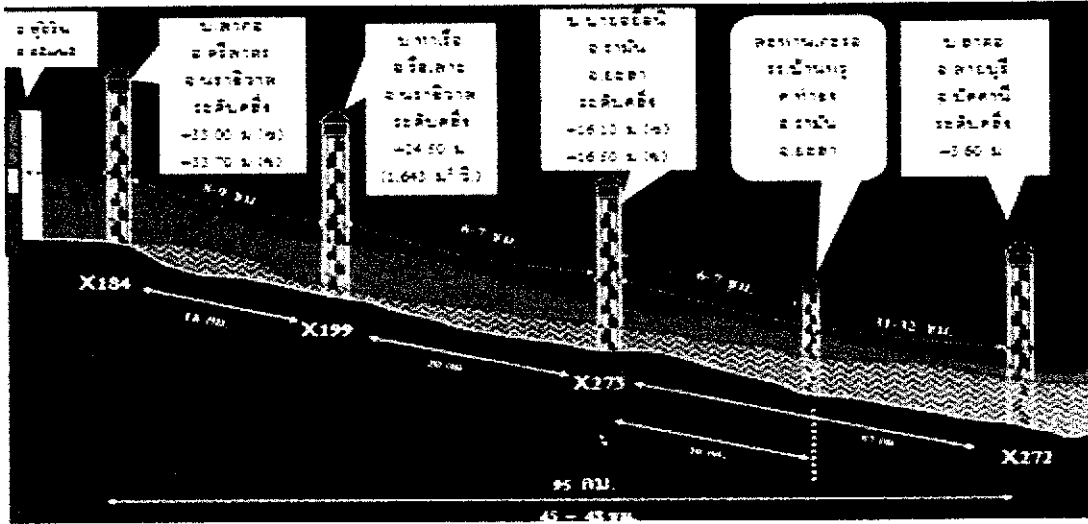

(๕) เขื่อนบางลาง กั้นแม่น้ำปัตตานีที่บริเวณบ้านบางลาง ตำบลเขื่อนบางลาง อำเภอบันนังสตา
จังหวัดยะลา ติดตั้งเครื่องกำเนิดไฟฟ้า จำนวน ๓ เครื่อง ขนาดเครื่องละ ๒๘,๐๐๐ กิโลวัตต์ รวมกำลังผลิต
๘๔,๐๐๐ กิโลวัตต์ ให้พลังงานไฟฟ้าปีละประมาณ ๒๘๙ ล้านกิโลวัตต์ชั่วโมง น้ำจากอ่างเก็บน้ำเขื่อนบางลาง
สามารถอำนวยประโยชน์ในด้านการชลประทานแก่พื้นที่เพาะปลูกของจังหวัดยะลาและปัตตานี ๓๘๐,๐๐๐ ไร่
ซึ่งน้ำที่ปล่อยออกมาสามารถนำมาผลิตไฟฟ้าได้ เฉลี่ยปีละประมาณ ๒๘๙ ล้านกิโลวัตต์ชั่วโมง ช่วยส่งเสริม
ระบบไฟฟ้าในภาคใต้ให้มีความมั่นคง และอ่างเก็บน้ำเขื่อนบางลางยังช่วยบรรเทาอุทกภัยในบริเวณตอนล่าง
ของกลุ่มแม่น้ำปัตตานีได้เป็นอย่างดี



๑.๑.๔ ลักษณะภูมิอากาศ

จังหวัดยะลา ตั้งอยู่ในเขตร้อนชื้นตะวันออกเฉียงเหนือและลมมรสุมตะวันตกเฉียงใต้ ทำให้มีสภาพอากาศแบบร้อนชื้น มี ๒ ฤดู คือ ฤดูร้อน เริ่มตั้งแต่เดือนกุมภาพันธ์ - พฤษภาคม และฤดูฝนเริ่มตั้งแต่เดือนพฤษภาคม - กุมภาพันธ์ อุณหภูมิต่ำสุดเฉลี่ย ๓๔.๕๐ องศาเซลเซียส ปริมาณน้ำฝนเฉลี่ย ๑,๗๑๒.๑ มิลลิเมตรต่อปี มีฝนตกเฉลี่ย ๑๔๘ วันต่อปี เดือนตุลาคม - พฤศจิกายน มีฝนตกชุกที่สุด

๑.๑.๕ ลักษณะทางการปกครอง

จังหวัดยะลา แบ่งเขตการปกครองออกเป็น ๘ อำเภอ ๕๘ ตำบล ๓๘๑ หมู่บ้าน ๑ องค์การบริหารส่วนจังหวัด ๑๖ เทศบาล (๑ เทศบาลนคร ๒ เทศบาลเมือง ๑๓ เทศบาลตำบล) ๔๗ องค์การบริหารส่วนตำบล

ประชากร จังหวัดยะลา ณ วันที่ ๓๑ พฤษภาคม ๒๕๖๖ รวมทั้งสิ้น ๕๔๗,๑๘๙ คน แยกเป็นชาย ๒๗๒,๐๕๐ คน หญิง ๒๗๕,๑๓๙ คน

๑.๑.๖ สิ่งสาธารณประโยชน์ โครงสร้างพื้นฐาน

- (๑) ศาลหลักเมือง เป็นที่ตั้งของหลักเมืองจังหวัดยะลา
- (๒) สวนสาธารณะสนามช้างเผือก (สนามโรงพิธีช้างเผือก)
- (๓) สวนขวัญเมือง เป็นสวนสาธารณะกลาง
- (๔) มัสยิดกลางจังหวัดยะลา เป็นมัสยิดใหญ่ประจำจังหวัดยะลา
- (๕) เขื่อนบางลาง กั้นแม่น้ำปัตตานีที่บริเวณบ้านบางลาง ตำบลเขื่อนบางลาง อำเภอบันนังสตา
- (๖) บ่อน้ำร้อน เป็นปรากฏการณ์ธรรมชาติอย่างหนึ่งของอำเภอเบตงที่มีน้ำพุเดือดขึ้นมาจากพื้นดินในหมู่บ้าน
- (๗) ตู๋ไพบรณีย์ใหญ่ที่สุดในประเทศไทย ตั้งอยู่ที่อำเภอเบตงในเขตเทศบาล เพื่อให้เป็นสัญลักษณ์ในการติดต่อสื่อสาร
- (๘) อุโมงค์เบตง เป็นอุโมงค์ดิน ซึ่งขบวนการโจรคอมมิวนิสต์มาลายาสร้างขึ้นบนเนินเขาในป่าที่บ
- (๙) ป่าฮาลา-บาลา เป็นป่าดิบชื้นที่อุดมสมบูรณ์ไปด้วยพันธุ์พืชพันธุ์สัตว์นานาชนิด อยู่ในพื้นที่ภาคใต้ตอนล่างของประเทศในพื้นที่อำเภอเบตง จังหวัดยะลา และอำเภอจะแนะ จังหวัดนราธิวาส
- (๑๐) ธนาคารพาณิชย์จังหวัดยะลา ได้แก่ ธนาคารกสิกรไทยสาขายะลา ธนาคารกรุงไทยสาขายะลา ธนาคารไทยพาณิชย์สาขายะลา ธนาคารกรุงเทพสาขายะลา ธนาคารทหารไทยสาขายะลา ธนาคารกรุงศรีอยุธยาสาขายะลา ธนาคารธนชาตสาขายะลา ธนาคารยูโอบี UOB
- (๑๑) ตลาดสดในจังหวัดยะลา ได้แก่ ตลาดสดเมืองใหม่ ตลาดสดพิมลชัย ตลาดสดฝั่งเมือง ๔

๑.๑.๗ การศึกษา

จังหวัดยะลามีสถาบัน/องค์กรที่จัดบริการการศึกษาที่หลากหลาย ซึ่งจัดบริการ โดยสถาบัน/องค์กรของรัฐและเอกชน โดยทั่วไปจัดบริการการศึกษาเป็น ๒ รูปแบบ คือ ในระบบและนอกระบบ ส่วนระดับการศึกษามีการจัดการศึกษาหลายระดับ ได้แก่ ระดับก่อนประถมศึกษา ระดับมัธยมศึกษา ตอนต้น ระดับมัธยมศึกษาตอนปลาย ระดับอาชีวศึกษา และระดับอุดมศึกษา

สังกัด	จำนวน (แห่ง)
สำนักงานเขตพื้นที่การศึกษาประถมศึกษายะลา เขต ๑	๑๑๐
สำนักงานเขตพื้นที่การศึกษาประถมศึกษายะลา เขต ๒	๖๘
สำนักงานเขตพื้นที่การศึกษาประถมศึกษายะลา เขต ๓	๓๒
สำนักงานเขตพื้นที่การศึกษามัธยมศึกษา เขต ๑๕	๑๒
สำนักบริหารงานการศึกษาพิเศษ	๓
ระดับอุดมศึกษา	๗

๑.๑.๘ ข้อมูลด้านเลี้ยงสัตว์ในพื้นที่จังหวัดยะลา ปี ๒๕๖๖

อำเภอ	ชนิดสัตว์เลี้ยง (ตัว)									
	โคเนื้อ	กระบือ	สุกร	ไก่ไข่	ไก่เนื้อ	ไก่พื้นเมือง	เป็ดเทศ	แพะ	แกะ	นก กระพา
เมืองยะลา	๑๓,๑๙๗	๓๔๐	๓,๗๒๖	๕,๐๕๓	๕๖,๓๘๐	๑๗๔,๖๕๗	๕๒,๗๔๙	๑๔,๒๓๓	๕๔๘	๑๗,๖๓๑
เบตง	๒,๙๙๕	๐	๑,๒๔๓	๖๑,๘๒๐	๑๔๘	๑๔๐,๓๕๐	๓๕,๖๒๐	๕,๑๑๐	๔	๓,๖๐๐
บันนังสตา	๓,๙๓๖	๐	๐	๘๔๐	๒๙๒	๖๑,๓๗๗	๑๗,๙๗๘	๗,๗๒๘	๘๐๗	๐
ธารโต	๑,๒๘๘	๐	๐	๘๗๒	๗๐	๓๐,๐๖๒	๑๐,๘๒๗	๓,๒๐๙	๒๕	๑,๓๐๐
ยะหา	๖,๘๐๕	๐	๐	๓,๖๕๖	๖,๗๘๐	๑๑๖,๙๔๒	๒๕,๗๖๑	๑๑,๐๖๑	๒๕๙	๘,๕๗๐
รามัน	๒๔,๗๘๘	๑,๓๗๙	๐	๓,๖๙๓	๑๒,๑๑๙	๒๑๕,๕๖๓	๕๓,๑๗๒	๑๗,๓๔๕	๑,๓๕๖	๑๓,๗๓๓
กาบัง	๒,๐๕๙	๐	๗๖	๑,๔๔๔	๓๒๒	๖๑,๕๙๕	๘,๕๕๔	๓,๙๑๑	๕๗	๑๐๐
กรงปินัง	๓,๗๕๙	๓	๐	๑๕	๕๘๓	๓๕,๐๕๘	๑๗,๘๕๖	๔,๕๓๓	๖๓๘	๒,๖๘๖
รวม	๕๘,๘๒๗	๑,๗๒๒	๕,๐๔๕	๗๗,๓๙๓	๗๖,๖๙๔	๘๓๕,๖๐๔	๒๒๒,๔๑๗	๖๗,๑๓๐	๓,๖๙๔	๔๗,๖๒๐

ข้อมูล : ปศุสัตว์จังหวัดยะลา ณ เดือนมิถุนายน ๒๕๖๖

๑.๑.๙ ข้อมูลจำนวนเกษตรกรเลี้ยงสัตว์ในพื้นที่จังหวัดยะลา ปี ๒๕๖๖

ลำดับ	อำเภอ	เกษตรกรผู้เลี้ยงสัตว์	หมายเหตุ
๑.	เมืองยะลา	๖,๒๖๔	
๒.	เบตง	๔,๗๒๓	
๓.	บันนังสตา	๔,๗๔๓	
๔.	ธารโต	๓,๒๓๒	
๕.	ยะหา	๗,๑๒๖	
๖.	รามัน	๑๒,๐๕๒	
๗.	กาบัง	๓,๒๖๑	
๘.	กรงปินัง	๓,๙๗๖	
รวม		๔๕,๓๗๗	

ข้อมูล : ปศุสัตว์จังหวัดยะลา ณ เดือนมิถุนายน ๒๕๖๖

๑.๑.๑๐ ข้อมูลการเกษตรในพื้นที่จังหวัดยะลา

ที่	อำเภอ	เนื้อที่ถือครอง การเกษตร ทั้งหมด (ไร่)	เนื้อที่ทำการเกษตรจริง (ไร่)								เนื้อที่ถือครอง ไม่ได้ใช้ ประโยชน์	
			เนื้อที่ทำการปลูกพืช						เนื้อที่ทำการ เกษตรอื่น ๆ			
			ข้าว	ยางพารา	ไม้ผล	ไม้ยืนต้น	พืชผัก	พืช ไร่	ไม้ ดอก	ประมง		ปศุสัตว์
๑	เมือง	๑๑๔,๕๔๐	๙,๓๖๔	๕๑,๕๓๘	๕,๔๐๕.๘๕	๕,๑๒๔.๒๕	๑,๑๐๐	๒๔๙	-	๓,๐๑๖	๒,๒๖๐	๓๖,๔๘๒.๙๐
๒	เบตง	๓๔๘,๑๓๒	-	๓๐๔,๑๓๙	๓๙,๕๗๑	๑,๒๐๖	๖๐๒	-	๓๓	๖๒๗	๓๐๑	๑,๖๕๓
๓	บันนังสตา	๒๕๕,๓๖๗	๙๘.๐๐	๑๘๒,๗๗๔	๔๐,๘๗๗	๑,๖๐๖	๒๒๙	-	-	๖๐๖	๓,๖๗๘	๒๕,๔๙๙
๔	ธารโต	๒๘๙,๐๔๗	-	๑๐๐,๔๒๓	๒๔,๒๑๐	๑,๓๒๕.๒๐	-	-	-	๓๗	๙๖๒	๑๖๒,๐๘๙.๘๐
๕	ยะหา	๒๓๘,๐๘๓.๒๔	๓๑๖.๖๒	๑๗๕,๔๔๕	๕,๕๓๒.๐๒	๒,๗๗๕.๗๕	๒๐๗.๒๕	๖๑	-	๓๘๘	๕๘๙	๕๒,๗๖๘.๖๐
๖	รามัน	๒๒๖,๒๕๓	๙,๙๒๖	๑๖๒,๕๓๕	๙,๐๕๗.๒๕	๘,๑๖๘.๓๐	๙๙๒.๕๐	๔๒๑	-	๕๓๒	๑,๔๑๙	๓๓,๐๓๕.๙๕
๗	กาบัง	๑๖๙,๔๒๓	-	๑๔๖,๗๓๓	๓,๘๙๐	๑,๗๓๔	๑๒๐	๓๘	-	๒๓๒	๓๐๐	๑๑,๓๗๖
๘	กรงปินัง	๙๓,๓๐๗	-	๗๘,๗๑๔	๗,๓๘๑	๑,๒๑๙	๗๖๑	๖๕	-	๒๕๓	๑๖๔	๔,๖๒๗
รวม		๑,๓๖๙,๑๕๒	๑๙,๗๐๔.๖๒	๑,๓๐๒,๓๐๑	๑๓๕,๗๒๔.๑๒	๒๓,๑๕๘.๕๐	๔,๐๑๑.๗๕	๘๓๔	๓๓	๙,๖๗๓	๑๕,๓๖๔	๓๐,๗๖๘

ที่มา : สำนักงานเกษตรจังหวัดยะลา ณ เดือนมิถุนายน ๒๕๖๖

๑.๑.๑๑ ข้อมูลพื้นที่การเพาะปลูกพืชฤดูฝน นอกเขตชลประทาน ประจำปีการเพาะปลูก ๒๕๖๖

ลำดับ	ชนิดพืช	พื้นที่ปลูก	จำนวนพื้นที่ (ไร่)	หมายเหตุ
๑.	นาดำ	หมู่ที่ ๒ ตำบลตาเซะ อำเภอเมืองยะลา	๓๕๐	
๒.	นาดำ	หมู่ที่ ๑ ตำบลตาเซะ อำเภอเมืองยะลา	๑๐๐	
๓.	นาดำ	หมู่ที่ ๕ ตำบลอาซ่อง อำเภอรามัน	๗๕	
รวม			๕๒๕	

ที่มา : โครงการชลประทานยะลา ณ เดือนมิถุนายน ๒๕๖๖

๑.๑.๑๒ ข้อมูลพื้นที่การเพาะปลูกพืชฤดูฝน ในเขตชลประทาน ประจำปีการเพาะปลูก ๒๕๖๖

ลำดับ	ชนิดพืช	พื้นที่ปลูก	จำนวนพื้นที่ (ไร่)	หมายเหตุ
๑.	นา	หมู่ ๒ ตำบลยะลา อำเภอเมืองยะลา	๓๐๐	
	รวม		๓๐๐ ไร่	
๒.	พืชไร่	หมู่ที่ ๕ ต.พร่อน อ.เมืองยะลา	๒๐	
		หมู่ที่ ๔ ต.ท่าธง อ.รามัน	๑๕	
		หมู่ที่ ๑-๕ ต.บาลอ อ.รามัน	๑๕	
		ฟาร์มตัวอย่างวังพญา-ท่าธง อ.รามัน	๑๕	
		หมู่ที่ ๘ ต.คลองน้ำใส อ.กาบัง	๑๐	
		หมู่ที่ ๔ ต.กาบัง อ.กาบัง	๑๐	
		หมู่ที่ ๕ ต.บาละ อ.กาบัง	๘	
		หมู่ที่ ๘ ต.บาละ อ.กาบัง	๗	
		หมู่ที่ ๗ ต.บาละ อ.กาบัง	๘	
		หมู่ที่ ๖ ต.บาละ อ.กาบัง	๗	
		หมู่ที่ ๓ ต.ตลิ่งชัน อ.บันนังสตา	๗	
		หมู่ที่ ๒ ต.เบตง อ.เบตง	๕	
		หมู่ที่ ๗ ต.อัยเยอร์เวง อ.เบตง	๕	
		หมู่ที่ ๒ ต.ตาเนาะแมเราะ อ.เบตง	๙	
		หมู่ที่ ๕ ต.ตาเนาะแมเราะ อ.เบตง	๔	
	รวม		๑๔๕ ไร่	
๓.	พืชผัก	หมู่ที่ ๕ ต.พร่อน อ.เมืองยะลา	๑๐	
		หมู่ที่ ๔ ต.ท่าธง อ.รามัน	๑๐	
		หมู่ที่ ๑-๕ ต.บาลอ อ.รามัน	๑๐	
		ฟาร์มตัวอย่างวังพญา-ท่าธง อ.รามัน	๓๐	
		หมู่ที่ ๑-๕ ต.กาลอ อ.รามัน	๑๕	

ลำดับ	ชนิดพืช	พื้นที่ปลูก	จำนวนพื้นที่ (ไร่)	หมายเหตุ
		หมู่ที่ ๒-๖ ต.เกษร อ.รามัน	๑๕	
		หมู่ที่ ๓ ต.ปะแต อ.ยะหา	๕	
		หมู่ที่ ๔ ต.กาบัง อ.กาบัง	๕	
		หมู่ที่ ๗ ต.บาละ อ.กาบัง	๕	
		หมู่ที่ ๕ ต.บาละ อ.กาบัง	๖	
		หมู่ที่ ๘ ต.บาละ อ.กาบัง	๕	
		หมู่ที่ ๓ ต.ตลิ่งชัน อ.บันนังสตา	๑๐	
		หมู่ที่ ๓ ต.บ้านแหอ อ.ธารโต	๕	
		หมู่ที่ ๒ ต.เบตง อ.เบตง	๕	
		หมู่ที่ ๒ ต.ตาเนาะแมเราะ อ.เบตง	๕	
		หมู่ที่ ๕ ต.ตาเนาะแมเราะ อ.เบตง	๕	
	รวม		๑๔๖ ไร่	
๔.	ไม้ผล	หมู่ที่ ๕ ต.ลำพะยา อ.เมืองยะลา	๑๐	
		หมู่ที่ ๙ ต.ปะแต อ.ยะหา	๕	
		หมู่ที่ ๘ ต.ปะแต อ.ยะหา	๕	
		หมู่ที่ ๗ ต.ตลิ่งชัน อ.บันนังสตา	๑๐	
		หมู่ที่ ๖ ต.ตลิ่งชัน อ.บันนังสตา	๕	
		หมู่ที่ ๓ ต.ตลิ่งชัน อ.บันนังสตา	๕	
		หมู่ที่ ๓ ต.ถ้ำทะลุ อ.บันนังสตา	๓	
		หมู่ที่ ๓ ต.ธารโต อ.ธารโต	๕	
		หมู่ที่ ๖ ต.คีรีเขต อ.ธารโต	๑๐	
		หมู่ที่ ๗ ต.แม่หวาด อ.ธารโต	๑๐	
		หมู่ที่ ๖ ต.แม่หวาด อ.ธารโต	๕	
		หมู่ที่ ๓ ต.แม่หวาด อ.ธารโต	๕	
		หมู่ที่ ๒ ต.แม่หวาด อ.ธารโต	๕	
		หมู่ที่ ๘ ต.แม่หวาด อ.ธารโต	๕	
		หมู่ที่ ๓ ต.บ้านแหอ อ.ธารโต	๔	
		หมู่ที่ ๑๐ ต.บ้านแหอ อ.ธารโต	๔	
		หมู่ที่ ๒ ต.เบตง อ.เบตง	๕	
		หมู่ที่ ๕ ต.อัยเยอร์เวง อ.เบตง	๕	
		หมู่ที่ ๘ ต.อัยเยอร์เวง อ.เบตง	๕	
		หมู่ที่ ๗ ต.อัยเยอร์เวง อ.เบตง	๔	

ลำดับ	ชนิดพืช	พื้นที่ปลูก	จำนวนพื้นที่ (ไร่)	หมายเหตุ
		หมู่ที่ ๒ ต.ตาดนาจะแมเราะ อ.เบตง	๕	
		หมู่ที่ ๕ ต.ตาดนาจะแมเราะ อ.เบตง	๕	
		หมู่ที่ ๕ ต.ธารน้ำทิพย์ อ.เบตง	๕	
	รวม		๑๓๐ ไร่	

ที่มา : โครงการชลประทานยะลา ณ เดือนพฤษภาคม ๒๕๖๖

๒. ขอบเขต

๒.๑ สถานการณ์อุทกภัยในพื้นที่

สถานการณ์การเกิดอุทกภัยในจังหวัดยะลา คือ ลักษณะน้ำท่วมขัง ลักษณะของการท่วมขังจะเกิดขึ้นเป็นประจำ และก่อให้เกิดความเสียหายต่อชีวิต และทรัพย์สินเป็นอย่างมาก สำหรับการท่วมขังในลักษณะขังจะเกิดขึ้นในที่ลุ่มตอนล่างของทุกลุ่มน้ำ ซึ่งส่วนใหญ่เป็นที่พื้นที่เกษตรกรรม และมีชุมชนอยู่ค่อนข้างมาก โดยน้ำจะท่วมค่อนข้างนาน ๓-๔ วัน

๒.๒ สถิติการเกิดอุทกภัยในรอบ ๓ ปีที่ผ่านมา

อุทกภัย (Flood) ที่เกิดขึ้นในพื้นที่จังหวัดยะลาเป็นสาธารณภัยที่เกิดจากฝนตกหนักและเกิดฝนตกสะสมเป็นเวลานาน ส่งผลให้เกิดน้ำป่าไหลหลาก และดินถล่ม , น้ำเอ่อล้นตลิ่ง ทำความเสียหายให้แก่บ้านเรือนและทรัพย์สินของประชาชนเป็นจำนวนมาก จังหวัดยะลามีสถิติการเกิดอุทกภัย ระหว่าง พ.ศ. ๒๕๖๔ - ๒๕๖๖ มีพื้นที่ได้รับความเสียหาย/ได้รับผลกระทบ มูลค่าความเสียหายในด้านต่างๆ เช่น สิ่งสาธารณูปโภค ศาสนสถาน โรงเรียน ฯลฯ ความเสียหายด้านชีวิต ทรัพย์สิน

(๑) ภัยจากอุทกภัย ประจำปี ๒๕๖๔

ลำดับ	อำเภอ	ตำบล	จำนวนหมู่บ้าน	ความเสียหาย	
				(ครัวเรือน)	(คน)
๑.	เมืองยะลา	๑๔	๗๖	๖,๓๗๓	๒๕,๙๘๐
๒.	รามัน	๑๖	๙๐	๖,๕๘๖	๒๑,๘๗๐
๓.	ยะหา	๗	๔๘	๑,๒๐๘	๖,๐๓๓
๔.	บันนังสตา	๖	๕๐	๑,๘๖๓	๘,๐๙๐
๕.	กรงปินัง	๔	๒๓	๗๓๐	๓,๖๕๐
๖.	ธารโต	๔	๓๓	๖๔๘	๒,๕๒๔
๗.	กาบัง	๒	๑๙	๕๗	๑๒๕
๘.	เบตง	๕	๒๕	๑๐๐	๓๐๐
รวม ๘ อำเภอ		๕๘	๓๖๔	๑๗,๕๖๕	๖๘,๕๗๒

(๒) ภัยจากอุทกภัย ประจำปี ๒๕๖๕

ลำดับ	อำเภอ	ตำบล	จำนวนหมู่บ้าน	ความเสียหาย	
				(ครัวเรือน)	(คน)
๑.	เมืองยะลา	๑๔	๘๐/๑๑ ชุมชน	๒,๖๐๑	๙,๖๖๔
๒.	รามัน	๑๖	๙๐	๓,๘๑๕	๑๗,๐๔๕
๓.	ยะหา	๗	๒๗/๑ ชุมชน	๗๓๒	๒,๙๔๑
๔.	บันนังสตา	๕	๓๐	๕๗๖	๒,๘๘๑
๕.	กรงปินัง	๔	๒๓	๕๐๓	๑,๖๘๔
๖.	ธารโต	๒	๓	๑๙๑	๓๙๕
๗.	กาบัง	๑	๑	๒	๗
รวม ๗ อำเภอ		๔๙	๒๕๔/๑๒ ชุมชน	๘,๔๒๐	๓๔,๖๑๗

(๓) ภัยจากอุทกภัย ประจำปี ๒๕๖๖

ลำดับ	อำเภอ	ตำบล	จำนวนหมู่บ้าน	ความเสียหาย	
				(ครัวเรือน)	(คน)
๑.	เมืองยะลา	๑๔	๘๑/๑๔ ชุมชน	๙,๕๕๘	๓๙,๒๔๔
๒.	รามัน	๑๖	๙๐	๗,๓๔๔	๒๘,๘๖๖
๓.	ยะหา	๗	๔๒/๑ ชุมชน	๕๖๑	๒,๘๕๖
๔.	บันนังสตา	๖	๔๒	๘๖๒	๓,๘๑๐
๕.	กรงปินัง	๔	๑๖	๒๕๘	๗๗๔
๖.	ธารโต	๔	๒๖	๓๔๔	๑,๒๕๘
๗.	กาบัง	๒	๑๓	๔๕	๑๓๕
๘.	เบตง	๓	๖	-	-
รวม ๘ อำเภอ		๔๙	๒๕๔/๑๒ ชุมชน	๑๘,๙๗๒	๗๖,๙๔๓

ที่มา : สำนักงานป้องกันและบรรเทาสาธารณภัยจังหวัดยะลา ณ เดือนมิถุนายน ๒๕๖๖

๓. ภารกิจ

กองอำนวยการป้องกันและบรรเทาสาธารณภัยจังหวัดยะลา มีผู้ว่าราชการจังหวัดยะลา เป็นผู้อำนวยการจังหวัด ในการบัญชาการเหตุการณ์อุทกภัย วาตภัย และดินถล่ม เพื่อควบคุมแก้ไขปัญหา การสั่งการ วางแผน ระดมสรรพกำลัง โดยการจัดตั้งศูนย์บัญชาการเหตุการณ์จังหวัด แบ่งตามโซนพื้นที่ และมอบหมาย รองผู้ว่าราชการจังหวัด ๓ ท่าน ควบคุม กำกับ ดูแล การเตรียมความพร้อมการป้องกันและแก้ไขปัญหา อุทกภัย วาตภัย และดินถล่ม ของอำเภอพื้นที่รับผิดชอบ ร่วมแก้ไขอุปสรรคข้อขัดข้อง กำหนดแนวทาง และติดตามการให้ความช่วยเหลือประชาชนร่วมกับอำเภอและองค์กรปกครองส่วนท้องถิ่น และดำเนินการ ตามที่ผู้อำนวยการจังหวัดมอบหมาย กำหนดมาตรการแนวทางในการแก้ไขปัญหาอุทกภัย วาตภัย และ ดินถล่ม ให้มีความกระชับและชัดเจน และบูรณาการความช่วยเหลือจากหน่วยงานข้างเคียง เมื่อประเมิน ว่าไม่สามารถควบคุมสถานการณ์ ดังนี้

ด้าน	แนวทางการปฏิบัติ	หน่วยงานรับผิดชอบหลัก
การแจ้งเตือน	<ul style="list-style-type: none"> - แจ้งเตือนข้อมูลสถานะและการพยากรณ์อากาศ - การแจ้งเตือนระดับน้ำป่าตตานี้และสายบุรี - แจ้งการบริหารจัดการน้ำเพื่อป้องกันและแก้ไข ปัญหาอุทกภัย วาตภัย และดินถล่ม 	<ul style="list-style-type: none"> - สถานีอุตุนิยมวิทยายะลา - โครงการส่งน้ำและบำรุงรักษปัตตานี - โครงการชลประทานยะลา - กองโรงไฟฟ้าเขื่อนบางลาง
ข่าวสาร	<ul style="list-style-type: none"> - การบริหารจัดการการประชาสัมพันธ์และการ จัดการข่าวสาร ตั้งแต่ภาวะปกติ ขณะเกิดภัย และ หลังเกิดภัย 	<ul style="list-style-type: none"> - สำนักงานประชาสัมพันธ์จังหวัดยะลา - สถานีวิทยุกระจายเสียงแห่งประเทศไทยจังหวัดยะลา - สถานีวิทยุ อ.ส.ม.ท. ยะลา
การสนับสนุน การปฏิบัติการ	<ul style="list-style-type: none"> - การสนับสนุนด้านการข่าวกรองและให้คำแนะนำ ด้านการรักษาความปลอดภัยฝ่ายพลเรือน - สนับสนุนกำลังเจ้าหน้าที่ เครื่องมือ อุปกรณ์ และ ยานพาหนะ แก่กองอำนวยการป้องกันและบรรเทา สาธารณภัยในพื้นที่ 	<ul style="list-style-type: none"> - กองอำนวยการรักษาความมั่นคง ภายในจังหวัดยะลา - ตำรวจภูธรจังหวัดยะลา - สถานีตำรวจภูธรอำเภอ
การป้องกัน ด้าน การเกษตร	<ul style="list-style-type: none"> - วางแผนและมาตรการในการป้องกันและแก้ไข ปัญหาภัยพิบัติด้านการเกษตร - ติดตามสถานการณ์ภัยและแจ้งเกษตรกรเพื่อ เตรียมพร้อมรับสถานการณ์ - กำหนดแนวทางป้องกันและให้ความช่วยเหลือ สัตว์เลี้ยง สัตว์เศรษฐกิจ 	<ul style="list-style-type: none"> - สำนักงานเกษตรและสหกรณ์ จังหวัดยะลา - สำนักงานเกษตรจังหวัดยะลา - สำนักงานประมงจังหวัดยะลา - สำนักงานปศุสัตว์จังหวัดยะลา
การรักษา ความสงบ	<ul style="list-style-type: none"> - ดูแลรักษาความสงบเรียบร้อยและความปลอดภัย ของประชาชนในพื้นที่ประสบภัยและพื้นที่ใกล้เคียง - ควบคุมและบังคับใช้กฎหมายเพื่อป้องกันและปราบปรามการกระทำผิดทางอาญา 	<ul style="list-style-type: none"> - ตำรวจภูธรจังหวัดยะลา - สถานีตำรวจภูธรอำเภอ

การปกป้องดูแลชีวิต และทรัพย์สิน (หน่วยงานด้านความมั่นคง)

- เพิ่มประสิทธิภาพการระบายน้ำในพื้นที่เขตชุมชน เส้นทางคมนาคมสายหลัก ที่มักเกิดปัญหาน้ำท่วมขัง เมื่อฝนตกหนัก โดยขุดลอกท่อระบายน้ำ ทำความสะอาดร่องน้ำ เพื่อกำจัดสิ่งกีดขวาง ออกจากทางระบายน้ำ และสามารถรองรับน้ำฝนที่ตกลงมาได้ พร้อมทั้งพิจารณาติดตั้งเครื่องสูบน้ำ และเจ้าหน้าที่ประจำจุดเสี่ยงเพื่อเฝ้าระวัง และแก้ไขปัญหาตลอดฤดูฝน

- เพิ่มพื้นที่รองรับน้ำ โดยการเร่งกำจัดวัชพืช ขยะ ตลอดจนสิ่งกีดขวางทางน้ำอื่น ๆ ในคู คลอง แหล่งน้ำต่าง ๆ โดยเฉพาะที่เป็นเส้นทางระบายน้ำลงสู่แม่น้ำสายต่าง ๆ เพื่อให้คู คลอง แหล่งน้ำต่าง ๆ สามารถรับน้ำฝน และน้ำจากท่อระบายน้ำได้อย่างเต็มประสิทธิภาพ และให้พิจารณากำหนดจุดติดตั้งเครื่องผลักดันน้ำ เพื่อช่วยพร่องน้ำ หรือเร่งระบายน้ำตามความเหมาะสมกับสภาพพื้นที่

- มอบหมายองค์กรปกครองส่วนท้องถิ่น และหน่วยงานที่เป็นเจ้าของอ่างเก็บน้ำขนาดเล็ก ตรวจสอบความมั่นคงแข็งแรง พร้อมทั้งประสานหน่วยงานของกรมชลประทาน หรือหน่วยงานทางวิชาการ ที่มีความเชี่ยวชาญร่วมตรวจสอบ และหากพบความผิดปกติ ให้เร่งปรับปรุงแก้ไขโดยทันที

- ประชาสัมพันธ์เชิงรุกเพื่อสร้างการรับรู้ให้กับประชาชน โดยสร้างความตระหนัก ในการเตรียมความพร้อมรับมือสถานการณ์อุทกภัยในช่วงฤดูฝน พร้อมทั้งรณรงค์ให้ประชาชนที่อาศัย ริมน้ำ คู คลอง แม่น้ำ มีส่วนร่วมรักษาสภาพแวดล้อมบริเวณที่อยู่อาศัยโดยการไม่ทิ้งขยะลงแหล่งน้ำ

๔. หลักการปฏิบัติ

แนวทางในการปฏิบัติ

๔.๑ เจตนารมณ์/แนวทาง/กลยุทธ์ของจังหวัด

เพื่อให้หน่วยงานระดับจังหวัด อำเภอ ตำบล หมู่บ้าน องค์กรปกครองส่วนท้องถิ่น นำไปปฏิบัติเพื่อให้เกิดผลสัมฤทธิ์ในการป้องกันและแก้ไขปัญหาอุทกภัย

(๑) ยึดหลักการลดความเสี่ยงจากสาธารณภัย โดยดำเนินการตั้งแต่ช่วงก่อนเกิดภัย ในการป้องกันและลดผลกระทบจากอุทกภัย ทั้งที่เป็นโครงสร้างและไม่ใช้โครงสร้าง พร้อมทั้งดำเนินการเตรียมความพร้อมของบุคลากร เครื่องมือวัสดุอุปกรณ์ และทรัพยากรทุกด้านที่จะรับมือกับอุทกภัยที่อาจจะเกิดขึ้น

(๒) ยึดหลักการจัดการฉุกเฉิน ตามกฎหมายและแผนการป้องกันและบรรเทาสาธารณภัย ตลอดจนระเบียบ กฎหมายอื่น ๆ ที่เกี่ยวข้อง โดยนำระบบการบัญชาการเหตุการณ์มาใช้ในการปฏิบัติกาเผชิญเหตุอุทกภัย เพื่อให้การเผชิญเหตุอุทกภัยเป็นไปอย่างมีประสิทธิภาพรวดเร็ว และทันต่อเหตุการณ์

(๓) ยึดหลักความเป็นเอกภาพ ให้มีองค์กรปฏิบัติรับผิดชอบการจัดการในภาวะฉุกเฉินใน แต่ละระดับอย่างชัดเจน ตั้งแต่ระดับท้องถิ่นจนถึงระดับจังหวัด

(๔) ให้ถือว่าการรักษาชีวิตและทรัพย์สินของประชาชนเป็นเรื่องสำคัญเร่งด่วนอันดับแรก ที่ต้องเข้าระงับและให้ความช่วยเหลือโดยเร็ว

๔.๒ ขอบเขตสาธารณภัย

“สาธารณภัย” ตามมาตรา ๔ แห่งพระราชบัญญัติป้องกันและบรรเทาสาธารณภัย พ.ศ. ๒๕๕๐ หมายถึง อัคคีภัย วาตภัย อุทกภัย ภัยแล้ง โรคระบาดในมนุษย์ โรคระบาดสัตว์ การระบาดของ คีตรูพืช ตลอดจนภัยอื่นๆ อันมีผลกระทบต่อสาธารณชน ไม่ว่าจะเกิดจากธรรมชาติ มีผู้ทำให้เกิด อุบัติเหตุ หรือเหตุอื่นใด ซึ่งก่อให้เกิดอันตรายแก่ชีวิต ร่างกายของประชาชน หรือความเสียหายแก่ทรัพย์สิน ของประชาชนหรือของรัฐ และให้หมายความรวมถึงภัยทางอากาศ และการก่อวินาศกรรมด้วย

“อุทกภัย” หมายถึง เป็นเหตุการณ์ที่เกิดจากฝนตกหนักและฝนตกสะสมเป็นเวลานาน ทำให้เกิดน้ำป่าไหลหลาก น้ำท่วมฉับพลัน น้ำท่วมขัง และน้ำล้นตลิ่ง ประชาชนได้รับความเดือดร้อน สิ่งสาธารณประโยชน์และทรัพย์สินของประชาชนได้รับความเสียหายโดยมีสาเหตุหลัก ได้แก่ มรสุม ตะวันตกเฉียงใต้ มรสุมตะวันออกเฉียงเหนือ ร่องมรสุม หย่อมความกดอากาศต่ำ และพายุหมุนเขตร้อน

“วาตภัย” หมายถึง เป็นปรากฏการณ์ธรรมชาติที่มีสาเหตุจากลมแรงจนทำให้เกิดความเสียหายแก่อาคารบ้านเรือนสิ่งก่อสร้าง ต้นไม้ เรือกสวนไร่นา ยานพาหนะ และระบบสาธารณูปโภค เช่น ระบบไฟฟ้า ระบบสื่อสาร โทรคมนาคม รวมถึงชีวิตของประชาชน สำหรับประเทศไทย สาเหตุของวาตภัย คือ พายุฝนฟ้าคะนอง พายุฤดูร้อน พายุลมมรสุม และพายุหมุนเขตร้อน (ดีเปรสชัน ไชนัน ใต้ฝุ่น) โดยเฉพาะ พายุหมุนเขตร้อนจะส่งผลกระทบต่อพื้นที่เป็นบริเวณกว้างนับร้อยตารางกิโลเมตร (บริเวณรอบศูนย์กลางของพายุจะเป็นบริเวณที่ได้รับผลกระทบจากวาตภัยมากที่สุด) หากพายุมีกำลังแรงขึ้นเป็นพายุโซนร้อนหรือ ใต้ฝุ่นจะก่อให้เกิดวาตภัย อุทกภัย และคลื่นพายุซัดฝั่ง (Storm Surge) ซึ่งเป็นอันตรายและสร้างความเสียหาย อันเป็นผลมาจากการเปลี่ยนแปลงสภาพภูมิอากาศของโลก แม้ว่าในปัจจุบันแนวโน้มความเสียหายยังมีมูลค่าสูง แต่จำนวนผู้เสียชีวิตลดลง

“ภัยจากดินโคลนถล่ม” เป็นเหตุการณ์ที่มักเกิดขึ้นพร้อมกันหรือเกิดตามมาหลังจากเกิด น้ำป่าไหลหลากอันเนื่องมาจากพายุฝนที่ทำให้เกิดฝนตกหนักอย่างต่อเนื่องรุนแรง ส่งผลให้มวลดิน และหินไม่สามารถรองรับการอุ้มน้ำได้ จึงเกิดการเคลื่อนตัวตามอิทธิพลของแรงโน้มถ่วงของโลก ปัจจุบันปัญหา ดินโคลนถล่มเกิดบ่อยครั้ง และมีความรุนแรงเพิ่มมากขึ้นอันมีสาเหตุมาจากพฤติกรรมของมนุษย์ เช่น การตัดไม้ทำลายป่า การทำการเกษตรในพื้นที่ลาดชัน การทำลายหน้าดิน เป็นต้น สำหรับประเทศไทยมักเกิด เหตุการณ์ดินโคลนถล่มในช่วงฤดูฝน

เมื่อเกิดหรือคาดว่าจะเกิดสาธารณภัยขึ้นกองอำนาจการป้องกันและบรรเทาสาธารณภัย แต่ละระดับจะจัดตั้งองค์กรปฏิบัติในการจัดการภาวะฉุกเฉินเพื่อรับผิดชอบในการจัดการสาธารณภัยในพื้นที่ วางแผนและบูรณาการหน่วยงานต่าง ๆ ในพื้นที่ ให้มีส่วนร่วมในการปฏิบัติงานร่วมกันและรับมือกับเหตุสาธารณภัย ที่เกิดขึ้น

๕. การปฏิบัติ

๕.๑ ในภาวะปกติ ดำเนินการลดความเสี่ยงจากอุทกภัย ดังนี้

๕.๑.๑ แนวทางปฏิบัติในการป้องกันและลดผลกระทบ

(๑) ให้แขวงทางหลวงยะลา แขวงทางหลวงชนบทยะลา โครงการชลประทานยะลา อำเภอทุกอำเภอ และองค์กรปกครองส่วนท้องถิ่น ทุกแห่ง ตรวจสอบพื้นที่เสี่ยงต่อการเกิดอุทกภัย และ วางแนวทางการแก้ไขปัญหายังเป็นระบบ โดยเฉพาะในพื้นที่เขตชุมชน เส้นทางคมนาคมสายหลัก ที่มักเกิด ปัญหาน้ำท่วมขังเมื่อเกิดฝนตกหนัก เช่น การขุดลอกท่อระบายน้ำ การทำความสะอาดร่องน้ำ เป็นต้น เพื่อกำจัดสิ่งกีดขวางออกจากทางระบายน้ำ และสามารถรองรับน้ำฝนที่ตกลงมาได้

(๒) ให้โครงการชลประทานยะลา สำนักงานโยธาธิการและผังเมืองจังหวัดยะลา อำเภอทุกอำเภอ และองค์กรปกครองส่วนท้องถิ่นทุกแห่ง ตรวจสอบพื้นที่ฝักระวังหรือพื้นที่เสี่ยงต่ออุทกภัยในช่วงฤดูฝน เตรียมมาตรการความพร้อมของระบบการระบายน้ำ เพิ่มประสิทธิภาพ คู คลอง แหล่งน้ำต่างๆ ในการใช้เป็นพื้นที่รองรับน้ำและการช่วยระบายน้ำ โดยการกำจัดวัชพืช ขยะ ตลอดจนสิ่งกีดขวางทางน้ำอื่น เพื่อให้สามารถรองรับน้ำฝน และน้ำจากท่อระบายน้ำได้อย่างเต็มประสิทธิภาพ

(๓) ให้โครงการชลประทาน อำเภอทุกอำเภอ และองค์กรปกครองส่วนท้องถิ่นทุกแห่ง ตรวจสอบความมั่นคงแข็งแรงของประตูระบายน้ำ โดยให้ประสานหน่วยงานทางวิชาการที่มีความเชี่ยวชาญร่วมตรวจสอบ หากพบความผิดปกติให้เร่งแก้ไขโดยทันที

๕.๑.๒ แนวทางปฏิบัติในการเตรียมความพร้อมทรัพยากร

ให้ทุกหน่วยงานเตรียมความพร้อมของบุคลากร เครื่องจักรกลสาธารณภัย ให้มีความพร้อมในการเผชิญเหตุตลอด ๒๔ ชั่วโมง และให้พิจารณาติดตั้งเครื่องสูบน้ำ เตรียมความพร้อมเจ้าหน้าที่ประจำจุดเสี่ยงเพื่อฝักระวังและแก้ไขปัญหาตลอดฤดูฝน

๕.๑.๓ แนวทางปฏิบัติตามกระบวนการแจ้งเตือน

ระดับการแจ้งเตือนภัย ได้แก่

(๑) ระดับการแจ้งเตือนภัย มีความหมายของสีในการเตือนภัย ดังนี้

- สีแดง ● หมายถึง สถานการณ์อยู่ในภาวะอันตรายสูงสุด ให้อาศัยอยู่แต่ในสถานที่ปลอดภัย หรือต้องอพยพไปยังสถานที่ปลอดภัย และปฏิบัติตามข้อสั่งการ
- สีส้ม ● หมายถึง สถานการณ์อยู่ในภาวะเสี่ยงอันตรายสูง เจ้าหน้าที่กำลังควบคุมสถานการณ์ ให้อพยพไปยังสถานที่ปลอดภัย และปฏิบัติตามแนวทางที่กำหนด
- สีเหลือง ○ หมายถึง สถานการณ์อยู่ในภาวะเสี่ยงอันตราย มีแนวโน้มที่สถานการณ์จะรุนแรงมากขึ้น ให้จัดเตรียมความพร้อมรับสถานการณ์ และปฏิบัติตามคำแนะนำ
- สีน้ำเงิน ● หมายถึง สถานการณ์อยู่ในภาวะฝักระวัง ให้ติดตามข้อมูลข่าวสารอย่างใกล้ชิด
- สีเขียว ● หมายถึง สถานการณ์อยู่ในภาวะปกติ ให้ติดตามข้อมูลข่าวสารเป็นประจำ

(๒) การแจ้งเตือนภัยระดับจังหวัด แจ้งเตือนผ่านระบบเครือข่าย ระบบสื่อสารและสื่อประชาสัมพันธ์ของทางราชการและเอกชน เช่น สถานีวิทยุกระจายเสียง วิทยุสื่อสาร โทรศัพท์ โทรสาร เว็บไซต์ของส่วนราชการต่างๆ เป็นต้น

(๓) การแจ้งเตือนระดับอำเภอ แจ้งเตือนผ่านระบบเครือข่าย ระบบสื่อสารและสื่อประชาสัมพันธ์ของทางราชการและเอกชน เช่น สถานีวิทยุชุมชน วิทยุสื่อสาร โทรศัพท์ โทรสาร เป็นต้น

(๔) การแจ้งเตือนภัยระดับตำบล/หมู่บ้าน แจ้งเตือนโดยอาสาสมัคร และเครือข่ายฝักระวังและแจ้งเตือนภัยระดับชุมชน โดยใช้ระบบสื่อสารหรือเครื่องมือแจ้งเตือนภัยของชุมชน เช่น เสียงตามสาย วิทยุ หอกระจายข่าว ไซเรนเตือนภัยแบบมือหมุน โทรโข่ง นกหวีด หรือสัญญาณเสียง ที่กำหนดให้เป็นสัญญาณเตือนภัยประจำหมู่บ้านหรือตำบล

กระบวนการแจ้งเตือนภัย ประกอบด้วย

(๑) การเฝ้าระวัง ให้ส่วนอำนวยการของศูนย์บัญชาการเหตุการณ์จังหวัดยะลา ดำเนินการติดตามสถานการณ์ ติดตามข้อมูลความเคลื่อนไหวของเหตุการณ์ที่อาจส่งผลให้เกิดอุทกภัย โดยให้มีการเฝ้าระวังติดตามสถานการณ์ตลอด ๒๔ ชั่วโมง ให้ศูนย์ข้อมูลประชาสัมพันธ์ร่วมของศูนย์บัญชาการเหตุการณ์จังหวัดยะลา ให้ข้อมูลและข่าวสารที่ถูกต้องและเหมาะสมตลอดจนให้ข้อเสนอแนะการปฏิบัติตนที่ปลอดภัยแก่ประชาชน โดยให้มีการประสานกับหน่วยงานที่เกี่ยวข้องในการจัดเตรียม จัดหาอุปกรณ์ และเครื่องมือสื่อสารสำหรับเชื่อมกับระบบสื่อสารให้เพียงพอ และสามารถใช้งานได้ตลอดเวลา

(๒) การแจ้งเตือนล่วงหน้า เมื่อมีข้อมูลบ่งชี้ว่ามีแนวโน้มที่จะเกิดอุทกภัยขึ้นในพื้นที่เสี่ยงภัย ให้แจ้งไปยังส่วนราชการ หน่วยงานต่างๆ อำเภอ และองค์กรปกครองส่วนท้องถิ่น ให้ติดตามสถานการณ์ ข้อมูลข่าวสาร และความเคลื่อนไหวต่อเนื่องและให้หน่วยงานที่ได้รับแจ้งดำเนินการรายงานติดตามข้อมูลข่าวสารให้กองอำนวยการป้องกันและบรรเทาสาธารณภัยจังหวัดยะลาทราบโดยเร็ว ทั้งนี้ ให้มีการแจ้งเตือนล่วงหน้าก่อนเกิดอุทกภัยไม่ต่ำกว่า ๑๒๐ ชั่วโมง เว้นแต่มีเหตุจำเป็นให้แจ้งเตือนล่วงหน้าโดยเร็วที่สุดเท่าที่สามารถจะทำได้ และให้ศูนย์ประชาสัมพันธ์ร่วมจัดวางแนวทาง มาตรการ และขั้นตอนปฏิบัติร่วมกับส่วนอำนวยการ ซึ่งมีหน้าที่ในการเฝ้าระวังติดตามสถานการณ์ ทำการเผยแพร่ประชาสัมพันธ์แจกจ่ายข้อมูลข่าวสาร เพื่อให้การแจ้งเตือนล่วงหน้าลงไปสู่การรับรู้ของประชาชนได้อย่างถูกต้อง รวดเร็วและทั่วถึง

(๓) การแจ้งเตือนภัย เมื่อได้รับข้อมูลอันเป็นการยืนยันว่ามีโอกาสเกิดอุทกภัยมากกว่าร้อยละ ๖๐ ให้ส่วนอำนวยการของศูนย์บัญชาการเหตุการณ์จังหวัดยะลา จัดให้กองอำนวยการป้องกันและบรรเทาสาธารณภัยจังหวัดยะลาแจ้งเตือนไปยังส่วนราชการ หน่วยงานต่างๆ อำเภอ และองค์กรปกครองส่วนท้องถิ่น และประชาชนในพื้นที่เสี่ยงภัยให้เตรียมความพร้อมรับมือกับอุทกภัย วาตภัย และดินถล่ม ที่จะเกิดขึ้น โดยให้มีการแจ้งเตือนภัยไม่ต่ำกว่า ๗๒ ชั่วโมงก่อนเกิดภัย เว้นแต่มีเหตุจำเป็นให้แจ้งเตือนภัยโดยเร็วที่สุด โดยให้หน่วยงานที่ได้รับการแจ้งเตือนภัย รายงานผลการปฏิบัติให้กองอำนวยการป้องกันและบรรเทาสาธารณภัยจังหวัดยะลาทราบ ภายใน ๑๒ ชั่วโมงนับแต่เวลาที่ได้รับการแจ้งเตือนภัย

การแจ้งเตือนภัยสู่ประชาชน

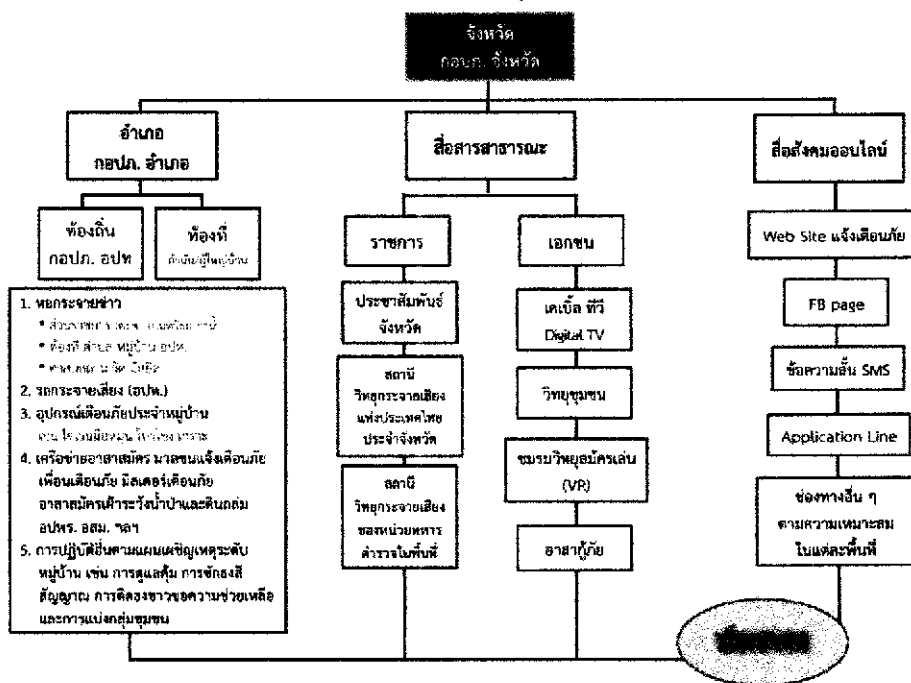

กระบวนการเตือนภัย (อุทกภัย)

เฟ้าระวัง	แจ้งเตือนล่วงหน้า	แจ้งเตือน	รับมืออพยพ
<ul style="list-style-type: none"> • เฟ้าระวัง ติดตาม วิเคราะห์ สภาพอากาศ การเปลี่ยนแปลงของสภาพอากาศ • จัดมูลนิธิมาน้ำฝน น้ำในอ่างเก็บน้ำ ระดับน้ำในแม่น้ำ ระดับน้ำทะเล (ขึ้น ลง) • ข้อมูลระบบนิเวศน์ ปริมาณความเค็มของน้ำ • ระบุพื้นที่เสี่ยงที่จะเกิดสาธารณภัย • จัดระบบเทคโนโลยีสารสนเทศและการสื่อสาร เพื่อติดตามเฟ้าระวังสถานการณ์ 	<ul style="list-style-type: none"> • แจ้งข่าวสาร ข้อมูลที่ได้รับจากหน่วยงาน เฟ้าระวัง ที่ยังเชื่อว่าแนวโน้มไม่เกิดสถานการณ์สาธารณภัย อุทกภัย ภายใตยดินโคลนถล่ม ไปยังส่วนราชการและหน่วยงาน สื่อสารมวลชน กอปภ. และระดับ และประชาชน • ระยะเวลาในการแจ้งเตือนป้องกันสาธารณภัยแต่ละประเภท ควรแจ้งก่อนเกิดเหตุไม่น้อยกว่า 120 ชั่วโมง • เพื่อให้ประชาชนรับทราบข่าวสารและติดตามข้อมูลข่าวสาร 	<ul style="list-style-type: none"> • เมื่อหน่วยงานเฟ้าระวังและยืนยันข้อมูลว่าโอกาสเกิดสาธารณภัยมากกว่าร้อยละ 60 และเป็น การแจ้งแนวทางการปฏิบัติให้ทั้งประชาชน หน่วยงานด้านการป้องกันและบรรเทาสาธารณภัย โดยระบุ <ol style="list-style-type: none"> 1. คาดการณ์ระยะเวลา ที่พื้นที่เกิดการณ์ภัย 2. ผลกระทบที่จะเกิดขึ้น 3. ความยากง่ายของสถานการณ์ภัย 4. แนวทาง ใช้งานในการช่วยเหลือความหรือของหน่วยงาน 5. แนวทางการปฏิบัติของประชาชน • มีการตอบรับรายงานผลการแจ้งเตือน เพื่อยืนยันว่าหน่วยงานส่วนราชการระดับพื้นที่ได้รับข้อมูลข่าวสารและการดำเนินการ เพื่อแจ้งเตือนและเตรียมความพร้อม 	<ul style="list-style-type: none"> • กอปภ. ทุกระดับ กำหนดขั้นตอน แนวทางการปฏิบัติตามแผนเผชิญเหตุของแต่ละพื้นที่ • ประสานการปฏิบัติกับหน่วยทหาร ตำรวจ ส่วนราชการ หน่วยงานสหภาพ • จัดตั้งศูนย์พักพิงชั่วคราว • การจัดการภาวะฉุกเฉิน โดยศูนย์บัญชาการเหตุการณ์จังหวัด/อำเภอ ศูนย์ปฏิบัติการฉุกเฉินท้องถิ่น
<p>หน่วยงานรับผิดชอบ</p> <ul style="list-style-type: none"> • กรมอุตุนิยมวิทยา • กรมชลประทาน • กรมทรัพยากรน้ำ • กรมทรัพยากรธรณี • กรมอุทกศาสตร์ ทร. • ปภ. • สสนภ. • GISTDA 	<p>หน่วยงานรับผิดชอบ</p> <ul style="list-style-type: none"> • กรมประชาสัมพันธ์ <ul style="list-style-type: none"> - สถานีวิทยุกระจายเสียงแห่งประเทศไทย - บีบีซีทีวี, TV Digital - วิทยุชุมชน • ปภ. (ศภข.) <ul style="list-style-type: none"> - เครือข่ายเตือนเตือนภัย กลุ่มมวลชน - ชมรมวิทยุสมัครเล่น - ระบบหอกระจายข่าว 	<p>หน่วยงานรับผิดชอบ</p> <ul style="list-style-type: none"> • กระทรวงมหาดไทย (ปก., ปศ., จังหวัด, อำเภอ, อปท., ตำบล, หมู่บ้าน, ศูนย์ ปภ., เขต) โดยมีเป้าหมายเพื่อให้ประชาชนในพื้นที่เสี่ยงภัย ได้รับทราบข้อมูล ข่าวสาร และเตรียมความพร้อม • หน่วยทหาร (ศบก., เหล่าทัพ) • หน่วยงาน ภาคเอกชน สมาคม มูลนิธิ ภาคประชาสังคม วิทยุชุมชน 	<p>หน่วยงานรับผิดชอบ</p> <ul style="list-style-type: none"> • กองบัญชาการป้องกันและบรรเทาสาธารณภัยแห่งชาติ • ศูนย์บัญชาการเหตุการณ์จังหวัด/อำเภอ • ศูนย์ปฏิบัติการฉุกเฉิน อปท.

๕.๑.๔ แนวทางปฏิบัติร่วมกับหน่วยทหารในพื้นที่

ในการปฏิบัติการป้องกันและบรรเทาสาธารณภัยร่วมระหว่างพลเรือนกับทหารนั้น จะต้องมีการประสานงาน และพยายามเสริมสร้างความเข้าใจระหว่างกัน รวมทั้งการติดต่อสื่อสารอย่างต่อเนื่อง เพื่อป้องกันความเข้าใจที่คลาดเคลื่อนระหว่างการปฏิบัติงาน

จังหวัดยะลา มีหน่วยทหารที่รับผิดชอบดูแลพื้นที่ ประกอบด้วย

- (๑) กรมทหารราบที่ ๑๕๒ ค่ายสิรินธร
- (๒) ผู้บังคับหน่วยเฉพาะกิจยะลา
- (๓) กองพันทหารราบที่ ๑ กรมทหารราบที่ ๑๕๒
- (๔) กองพันทหารราบที่ ๒ กรมทหารราบที่ ๑๕๒
- (๕) กองพันทหารราบที่ ๓ กรมทหารราบที่ ๑๕๒
- (๖) หน่วยเฉพาะกิจตำรวจยะลา ๙๑
- (๗) หน่วยเฉพาะกิจทหารพรานที่ ๓๐
- (๘) หน่วยเฉพาะกิจทหารพรานที่ ๔๑
- (๙) หน่วยเฉพาะกิจทหารพรานที่ ๔๗
- (๑๐) หน่วยเฉพาะกิจตำรวจตระเวนชายแดนที่ ๔๔
- (๑๑) หน่วยพัฒนาการเคลื่อนที่ ๔๒ ยะลา

ทั้งนี้ โดยยึดกรอบแนวทางการปฏิบัติตามมาตราฐานหลักสากล และพระราชบัญญัติป้องกันและบรรเทาสาธารณภัย พ.ศ. ๒๕๕๐ รวมทั้งการแบ่งมอบพื้นที่ของศูนย์บรรเทาสาธารณภัยกระทรวงกลาโหม และหรือตามที่อยู่อาศัยจังหวัด อำเภอ องค์การปกครองส่วนท้องถิ่น ร้องขอให้หน่วยทหารปฏิบัติงานเพื่อช่วยเหลือในเขตพื้นที่

๕.๑.๕ แนวทางปฏิบัติร่วมกับภาคประชาสังคม องค์การสาธารณกุศล ประชาชนจิตอาสาในพื้นที่
 มอบหมายให้ที่ทำการปกครองจังหวัดยะลา สำนักงานป้องกันและบรรเทาสาธารณภัยจังหวัดยะลา ท้องถิ่นจังหวัดยะลา องค์การปกครองส่วนท้องถิ่น จัดทำขั้นตอนการปฏิบัติงาน การแบ่งพื้นที่รับผิดชอบให้กับมูลนิธิ/องค์การการกุศลในพื้นที่จังหวัดยะลา

บัญชีรายชื่อมูลนิธิ องค์การการกุศลในพื้นที่จังหวัดยะลา

ชื่อองค์การ สาธารณกุศล	สถานที่ตั้ง	หมายเลขโทรศัพท์
เหล่ากาชาดจังหวัดยะลา	อาคารสำนักงานเหล่ากาชาดจังหวัดยะลา ถ.สุขยางค์ ต.สะเตง อ.เมืองยะลา จ.ยะลา ๙๕๐๐๐	๐๗๓-๒๑๒๙๕๕
มูลนิธิแม่กอบเหนียว (ฉือเซียงตั้ง) ยะลา	ถ.พุทธภูมิวิถี ต.สะเตง อ.เมืองยะลา จ.ยะลา ๙๕๐๐๐	๐๗๓-๒๑๒๗๖๙
มูลนิธิเจ้าแม่ทับทิมจังหวัด ยะลา	ถ.สีโรรส ต.สะเตง อ.เมืองยะลา จ.ยะลา ๙๕๐๐๐	๐๗๓-๒๑๒๔๖๓
สมาคมกู้ชีพกู้ภัยอำเภอเบตง	๒๖/๑ ถ.สุขยางค์ อ.เบตง จ.ยะลา ๙๕๑๑๐	๐๗๓-๒๓๕๑๑๑
มูลนิธิฮิลาอะห์หม์จังหวัด ยะลา	๒๘๐/๑ ม. ๓ ต.บันนังสตา อ.บันนังสตา จ.ยะลา ๙๕๐๐๐	๐๗๓-๒๘๙๓๓๔
สมาคมกู้ชีพกู้ภัย คอกช้าง	๓๐ ม.๑๑ ต.แม่หวาด อ.ธารโต จ.ยะลา ๙๕๑๕๐	๐๘๑-๑๖๙๕๕๖๑
มูลนิธิกวนอิมเมตตาธรรมเบตง (สว่างเบตงธรรมสถาน)	๒๓ ถ.คชฤทธิ์ ต.เบตง อ.เบตง จ.ยะลา ๙๕๑๑๐	๐๗๓-๒๓๑๖๖๙ ๐๙๙-๐๑๔๑๖๖๙
ชมรมศูนย์กู้ชีพกู้ภัย ตลาดเก่า	๗๒ ซ.จะปะเกีย ต.สะเตง อ.เมือง จ.ยะลา ๙๕๐๐๐	๐๗๓-๒๒๒๙๘๐
หน่วยกู้ชีพกู้ภัยพร่อน ยะลา	๓๙/๒ ม.๓ ต.พร่อน อ.เมืองยะลา จ.ยะลา ๙๕๑๖๐	๐๘๗-๒๙๐๖๑๗๙
หน่วยกู้ชีพกู้ภัยพานไทรยะลา	๖๗/๑ ม.๑ ต.ตาเซะ อ.เมืองยะลา จ.ยะลา ๙๕๑๔๐	๐๘๐-๗๑๐๙๗๖๙
หน่วยกู้ชีพอัครามัน	๓๑/๕ ม.๔ ต.เกษร อ.รามัน จ.ยะลา ๙๕๑๔๐	๐๘๐-๗๑๗๑๑๘๓
มูลนิธิฮิลาอะห์หม์ สาขารามัน	๑๕/๒ ม.๑ ต.วังพญา อ.รามัน จ.ยะลา ๙๕๑๔๐	๐๘๐-๙๘๒๐๕๙๗
มูลนิธิแม่กอบเหนียว สาขายะหา	ถ.พิทักษ์ธานี ต.ยะหา อ.ยะหา จ.ยะลา ๙๕๑๒๐	๐๘๒-๘๒๙๔๐๘๘
สมาคมกู้ชีพกู้ภัยมุสลิมเบตง	๓๓๕/๓๓ ถ.สุขยางค์ ต.เบตง อ.เบตง จ.ยะลา ๙๕๑๑๐	๐๙๘-๐๑๓๑๑๘๗๓
หน่วยกู้ชีพกู้ภัยนิบง	๑๗/๒ ม.๗ ต.สะเตงนอก อ.เมืองยะลา จ.ยะลา ๙๕๐๐๐	๐๘๙-๗๓๗๔๘๙๘

๕.๑.๖ แนวทางการกำหนดพื้นที่/ศูนย์พักพิงชั่วคราว และการอพยพ

ศูนย์พักพิงชั่วคราว : ให้ทุกอำเภอ และองค์กรปกครองส่วนท้องถิ่น ทุกแห่ง จัดเตรียม ศูนย์พักพิงชั่วคราวในพื้นที่ และให้ส่วนอำนวยการของศูนย์บัญชาการเหตุการณ์จังหวัดยะลา ประสานอำเภอ องค์กรปกครองส่วนท้องถิ่น หน่วยงานที่เกี่ยวข้องและจังหวัดใกล้เคียง เพื่อจัดหาศูนย์พักพิงชั่วคราวรองรับองค์กร ปกครองส่วนท้องถิ่นหรืออำเภอ ที่ไม่สามารถจัดหาศูนย์พักพิงชั่วคราวในพื้นที่ ได้เมื่อเกิดสถานการณ์รุนแรง ให้ผู้อำนวยการแต่ละระดับตามพระราชบัญญัติป้องกันและบรรเทาสาธารณภัย พ.ศ. ๒๕๕๐ ส่งอพยพผู้ประสบภัย ไปยังศูนย์พักพิงชั่วคราว โดยมอบหมายให้สำนักงานพัฒนาสังคมและความมั่นคงของมนุษย์จังหวัดยะลา ประสานอำเภอ องค์กรปกครองส่วนท้องถิ่น ในการบริหารจัดการศูนย์พักพิงชั่วคราว และให้หน่วยงานต่างๆ ดำเนินการดังนี้

(๑) ให้อำเภอและองค์กรปกครองส่วนท้องถิ่น ทุกแห่ง กำหนดจุดอพยพ จุดปลอดภัย ที่พักพิงชั่วคราว พร้อมระบุจุดที่ตั้ง จำนวนที่สามารถรองรับได้ พร้อมชื่อและช่องทางการติดต่อ เพื่อให้ผู้อำนวยการ แต่ละระดับใช้เป็นข้อมูลในการพิจารณาสั่งการด้านการอพยพ และให้อำเภอรายงานให้ผู้อำนวยการจังหวัดทราบ

(๒) ให้ตำรวจภูธรจังหวัดยะลาประสานสำนักงานขนส่งจังหวัดยะลา แขวงทางหลวงยะลา แขวงทางหลวงชนบทยะลา และองค์กรปกครองส่วนท้องถิ่น ตลอดจนหน่วยงานที่เกี่ยวข้อง จัดทำเส้นทางอพยพ และยานพาหนะที่ใช้ในการอพยพ และให้รายงานข้อมูลข้างต้นให้ผู้อำนวยการจังหวัดทราบ

(๓) ให้สำนักงานปศุสัตว์จังหวัดยะลาประสานอำเภอ และองค์กรปกครองส่วนท้องถิ่นที่เกี่ยวข้อง กำหนดจุดกักปศุสัตว์ สถานที่ตั้ง จำนวนที่รองรับได้ และข้อมูลสำคัญอื่นๆ เพื่อให้ผู้อำนวยการแต่ละระดับใช้เป็น ข้อมูลในการพิจารณาสั่งการด้านการอพยพ และให้รายงานข้อมูลข้างต้นให้ผู้อำนวยการจังหวัดทราบ

การรับมือและการอพยพ เมื่อเกิดหรือคาดว่าจะเกิดภัยในพื้นที่ใด และในพื้นที่นั้นมีผู้อยู่อาศัย ซึ่งอาจจะก่อให้เกิดอันตรายต่อชีวิต หรือกีดขวางต่อการปฏิบัติหน้าที่ในการป้องกันและบรรเทาสาธารณภัย ผู้อำนวยการจังหวัด ผู้อำนวยการอำเภอ ผู้อำนวยการท้องถิ่น และเจ้าพนักงานที่ได้รับมอบหมาย มีอำนาจ ส่งอพยพผู้ประสบภัย โดยให้อำเภอ/ท้องถิ่นเป็นหน่วยงานหลักในการอพยพประชาชนออกจากพื้นที่เสี่ยงภัย ให้หน่วยทหารในพื้นที่ และหน่วยงานที่เกี่ยวข้อง เป็นหน่วยสนับสนุนการอพยพ ภายใต้การสั่งการของผู้อำนวยการจังหวัด ผู้อำนวยการอำเภอ ผู้อำนวยการท้องถิ่น และเจ้าพนักงานที่ได้รับมอบหมายตามลำดับแล้วแต่กรณี ดังนี้

ลำดับ	ขั้นตอนการปฏิบัติ	หน่วยรับผิดชอบ
๑	สำรวจ/แจ้งเตือนประชาชนที่อพยพให้เตรียม สิ่งของที่จำเป็นและยารักษาโรคให้พร้อมอพยพ	กำนัน/ ผู้ใหญ่บ้าน/ สมาชิก อบต./อสม./อปพร. คณะกรรมการชุมชน/ จิตอาสา
๒	รวบรวมประชาชนที่จะอพยพไว้ ณ จุดรวมพล ที่กำหนดไว้ในแผนตำบล / แผนอำเภอ	กำนัน/ผู้ใหญ่บ้าน/สมาชิก อบต./อสม./อปพร. คณะกรรมการชุมชน / จิตอาสา
๓	แจ้งอำเภอ / จังหวัด พร้อมรับการอพยพ	นายก อบต. / กำนัน ผู้ใหญ่บ้าน (หัวหน้าจิตอาสา)
๔	ประสาน /สั่งการ หน่วยทหาร /หน่วยงาน ที่เกี่ยวข้องจัดยานพาหนะพร้อมกำลังพล ดำเนินการอพยพประชาชน ณ จุดที่กำหนด	ผู้อำนวยการจังหวัด / ผบ.หน่วยทหาร / ผบก. ตำรวจ
๕	ดำเนินการอพยพประชาชน	ผู้อำนวยการท้องถิ่น/ ผู้อำนวยการอำเภอ/ ทหาร

ลำดับ	ขั้นตอนการปฏิบัติ	หน่วยรับผิดชอบ
๖	เดินทางถึงหน่วยรองรับการอพยพ	ผู้อำนวยการท้องถิ่น / ผู้อำนวยการอำเภอ
	๖.๑ สํารวจจำนวนผู้อพยพ / ลงทะเบียน	ผู้อำนวยการท้องถิ่น/ ผู้อำนวยการอำเภอ / หน่วยงานที่รับผิดชอบศูนย์พักพิง และจิตอาสา
	๖.๒ จัดผู้อพยพเข้าที่พัก	ผู้อำนวยการท้องถิ่น/ ผู้อำนวยการอำเภอ / หน่วยงานที่รับผิดชอบศูนย์พักพิง
๗	รายงานผู้อำนวยการจังหวัด	ผู้อำนวยการท้องถิ่น/ผู้อำนวยการอำเภอ/ปล.จังหวัด
๘	ภัยยุติ	ผู้อำนวยการท้องถิ่น / ผู้อำนวยการอำเภอ
๙	อพยพประชาชนกลับ	ผู้อำนวยการท้องถิ่น / ผู้อำนวยการอำเภอ / ทหาร

๕.๒ การจัดการในภาวะฉุกเฉิน

๕.๒.๑ องค์กรปฏิบัติในภาวะฉุกเฉิน

ศูนย์บัญชาการเหตุการณ์



เมื่อเกิดหรือคาดว่าจะเกิดสถานการณ์อุทกภัยในพื้นที่ กองอำนวยการป้องกันและบรรเทาสาธารณภัยจังหวัดยะลา จัดตั้งศูนย์บัญชาการเหตุการณ์จังหวัด โดยมีผู้ว่าราชการจังหวัดยะลาในฐานะผู้อำนวยการจังหวัด เป็นผู้บัญชาการเหตุการณ์ รับผิดชอบในการอำนวยความสะดวก สั่งการในเหตุการณ์สาธารณภัยที่เกิดขึ้นตามแผนผังโครงสร้างในศูนย์บัญชาการเหตุการณ์จังหวัดยะลา/ศูนย์บัญชาการณีสวนหน้าจังหวัดยะลา ประกอบด้วย

๑) ที่ปรึกษาและผู้เชี่ยวชาญ มีหน้าที่ให้ข้อเสนอแนะ คำแนะนำ ข้อมูลทางวิชาการ การสังเคราะห์แนวโน้มสถานการณ์ และเทคนิคการปฏิบัติที่เกี่ยวข้องกับเหตุการณ์สาธารณภัยที่เกิดขึ้นพร้อมทั้งปฏิบัติหน้าที่อื่นใดตามที่ผู้บัญชาการเหตุการณ์เห็นสมควร

๒) ศูนย์ข้อมูลประชาสัมพันธ์ร่วม มีหน้าที่ประสานข้อมูลเหตุการณ์กับส่วนต่างๆ เพื่อสื่อสารและประชาสัมพันธ์ข้อมูลข่าวสารให้กับประชาชนและสื่อสารมวลชน ทั้งปฏิบัติการทางจิตวิทยามวลชน โดยให้ประชาสัมพันธ์จังหวัดยะลาเป็นหน่วยงานหลักในการกำหนดขอบเขต แผนงาน ภารกิจ และโครงสร้างภายในศูนย์บัญชาการเหตุการณ์จังหวัดฯ

๓) ศูนย์ประสานการปฏิบัติ มีหน้าที่ประสานงานจิตอาสา หน่วยงานภาคเอกชนและภาคประชาสังคม

๔) ส่วนปฏิบัติการ มีรองผู้ว่าราชการจังหวัดยะลา(ด้านสังคม) เป็นผู้อำนวยการส่วน มีหน้าที่ค้นหาช่วยเหลือผู้ประสบภัย จัดชุดกู้ชีพ/กู้ภัย ช่วยเหลือผู้ประสบภัยที่ได้รับบาดเจ็บในการปฐมพยาบาลเบื้องต้นก่อนและส่งให้แพทย์ดำเนินการรักษา บริการการแพทย์และสาธารณสุข คมนาคม รักษาความสงบเรียบร้อย ประสานทรัพยากร โดยให้หน่วยที่มีหน้าที่ดังกล่าวร่วมกันจัดทำ ขอบเขต แผนงาน ภารกิจ และโครงสร้างภายในของส่วนฯ เพื่อให้การปฏิบัติการสามารถลดอันตรายที่เกิดขึ้นในสถานที่เกิดเหตุ พร้อมทั้งรักษาชีวิตและทรัพย์สิน และควบคุมสถานการณ์กลับคืนสู่สภาวะปกติโดยเร็ว

๕) ส่วนอำนวยการ มีรองผู้ว่าราชการจังหวัดยะลา (ด้านความมั่นคง) เป็นผู้อำนวยการส่วน มีหน้าที่ติดตามสถานการณ์ วิเคราะห์แนวโน้มสถานการณ์ แจ้งเตือนภัย รวบรวม ประสานข้อมูลและประเมินความต้องการและความจำเป็นในการสนับสนุนทรัพยากรในภาวะฉุกเฉิน รวมถึงจัดเตรียมเอกสารและวางแผนเผชิญเหตุโดยใช้ข้อมูลที่ได้รับจากส่วนปฏิบัติการเป็นฐานดำเนินการ

๖) ส่วนสนับสนุน มีรองผู้ว่าราชการจังหวัดยะลา(ด้านเศรษฐกิจ) เป็นผู้อำนวยการส่วน มีหน้าที่ตอบสนองการร้องขอสนับสนุนในทุกๆ ด้านที่จำเป็น เพื่อให้การจัดการในภาวะฉุกเฉินดำเนินไปอย่างมีประสิทธิภาพและเกิดประสิทธิผล ได้แก่ ด้านการสื่อสารโทรคมนาคม เทคโนโลยีสารสนเทศ การพลังงาน การเกษตร ทรัพยากรธรรมชาติและสิ่งแวดล้อม วัฒนธรรม การสาธารณสุข การโยธาธิการและซ่อมบำรุง การฟื้นฟูเศรษฐกิจ สังคมและชุมชน การร้องขอรับการสนับสนุนในด้านงบประมาณ การเงิน การคลังและการรับบริจาค

๕.๒.๒ แนวทางจัดการสาธารณภัย

(๑) กรณีเกิดสาธารณภัยจากอุทกภัย สาธารณภัยขนาดเล็ก (ความรุนแรง ระดับ ๑)

อำเภอ (ผู้อำนวยการอำเภอ/นายอำเภอ) องค์กรปกครองส่วนท้องถิ่นได้แก่ อบต./เทศบาล (ผู้อำนวยการท้องถิ่น ได้แก่ นายก อบต./นายกเทศมนตรี) สามารถควบคุมสถานการณ์ ระงับภัยได้โดยลำพังตามขีดความสามารถไม่ต้องการกำลังสนับสนุนจากภายนอก (ตามแผนภูมิการจัดการสาธารณภัยระดับ ๑)

(๑.๑) ให้กองอำนาจการป้องกันและบรรเทาสาธารณภัยเทศบาลหรือกองอำนาจการป้องกันและบรรเทาสาธารณภัยองค์การบริหารส่วนตำบลจัดตั้งศูนย์ปฏิบัติการฉุกเฉินท้องถิ่น และกองอำนาจการป้องกันและบรรเทาสาธารณภัยอำเภอจัดตั้งศูนย์บัญชาการเหตุการณ์อำเภอเพื่อทำหน้าที่รับผิดชอบในการบริหารจัดการภัยที่เกิดขึ้นจนกว่าสถานการณ์จะกลับเข้าสู่ภาวะปกติและรายงานให้ผู้อำนาจการจังหวัดทราบเป็นระยะๆ รวมทั้งเป็นศูนย์กลางในการระดมสรรพกำลังและทรัพยากรในการบริหารจัดการภัยที่เกิดขึ้น อำนาจการประสานการปฏิบัติระหว่างหน่วยงานต่างๆ ทั้งฝ่ายพลเรือนและฝ่ายทหารตลอดจนองค์กรสาธารณกุศลและหน่วยงานอื่นๆ ในการควบคุมสถานการณ์ในพื้นที่เกิดเหตุ

(๑.๒) ในการควบคุมสถานการณ์กรณีพื้นที่เกิดเหตุหรือจะเกิดภัย อยู่ในความรับผิดชอบของผู้อำนาจการท้องถิ่นหลายคน ผู้อำนาจการท้องถิ่นคนหนึ่งคนใดจะใช้อำนาจหรือปฏิบัติหน้าที่ ไปพลางก่อนก็ได้แล้วให้แจ้งผู้อำนาจการท้องถิ่นอื่นทราบโดยเร็ว และกรณีผู้อำนาจการท้องถิ่นมีความจำเป็นต้องได้รับความช่วยเหลือจากเจ้าหน้าที่รัฐ หรือหน่วยงานของรัฐที่อยู่นอกเขตขององค์กรปกครองส่วนท้องถิ่นแห่งพื้นที่ของตน ให้แจ้งให้ผู้อำนาจการอำเภอหรือผู้อำนาจการจังหวัดแล้วแต่กรณี เพื่อสั่งการโดยเร็วต่อไป

(๑.๓) ดำเนินการเข้าช่วยเหลือผู้ประสบภัยโดยเร่งด่วน ดังนี้

- การช่วยชีวิตผู้ประสบภัย ให้ถือว่าเป็นหน้าที่ที่สำคัญเป็นลำดับแรก
- จัดหาเครื่องอุปโภค บริโภค น้ำดื่ม ที่จำเป็นต่อการดำรงชีพเข้าให้การช่วยเหลือ

โดยเร่งด่วน

- ให้ผู้อำนาจการในเขตพื้นที่ที่รับผิดชอบสำรวจความเสียหายที่เกิดขึ้นและทำบัญชีรายชื่อผู้ประสบภัยและทรัพย์สินที่เสียหายไว้เป็นหลักฐาน พร้อมทั้งออกหนังสือรับรองให้ผู้ประสบภัยไว้เป็นหลักฐานในการรับการสงเคราะห์และฟื้นฟู

- การรายงานความเสียหายและความช่วยเหลือผู้ประสบภัยให้ดำเนินการเป็นระยะๆ ไปยังกองอำนาจการป้องกันและบรรเทาสาธารณภัยจังหวัดยะลา เพื่อให้ทราบข้อมูลอย่างเป็นปัจจุบันจนกว่าเหตุการณ์จะยุติ

(๑.๔) ผู้อำนาจการในเขตพื้นที่ที่ติดต่อหรือใกล้เคียง มีหน้าที่สนับสนุนการป้องกันและแก้ไขภัยแก่ผู้อำนาจการซึ่งรับผิดชอบในการป้องกันและแก้ไขปัญหาภัย ที่เกิดขึ้นในพื้นที่ติดต่อหรือใกล้เคียงนั้น

(๑.๕) ให้ศูนย์ปฏิบัติการฉุกเฉินในเขตพื้นที่ และศูนย์บัญชาการเหตุการณ์ระดับอำเภอบูรณาการร่วมกับหน่วยงานต่างๆ ปฏิบัติการตามแผนเผชิญเหตุหรือแผนปฏิบัติการป้องกันและแก้ไขปัญหาภัย แต่ละระดับเพื่อการป้องกันแก้ไขและช่วยเหลือผู้ประสบภัยในพื้นที่ร่วมกับพื้นที่ข้างเคียง เมื่อได้รับการร้องขอ หรือพื้นที่สนับสนุนการปฏิบัติซึ่งกันและกันโดยให้มีการประชุมร่วมกันอย่างต่อเนื่อง เพื่อนำข้อมูลภัยมาวิเคราะห์ในการบริหารจัดการภัย

(๑.๖) รายงานผลการดำเนินการให้กองอำนาจการป้องกันและบรรเทาสาธารณภัยจังหวัดยะลา เพื่อรายงานกรมป้องกันและบรรเทาสาธารณภัยจนกว่าสถานการณ์จะสิ้นสุด

(๑.๗) หากเกินขีดความสามารถ ให้ร้องขอความช่วยเหลือจากผู้อำนาจการจังหวัด เพื่อเข้าควบคุมสถานการณ์

แผนภูมิ : การจัดการสาธารณภัยระดับ ๑

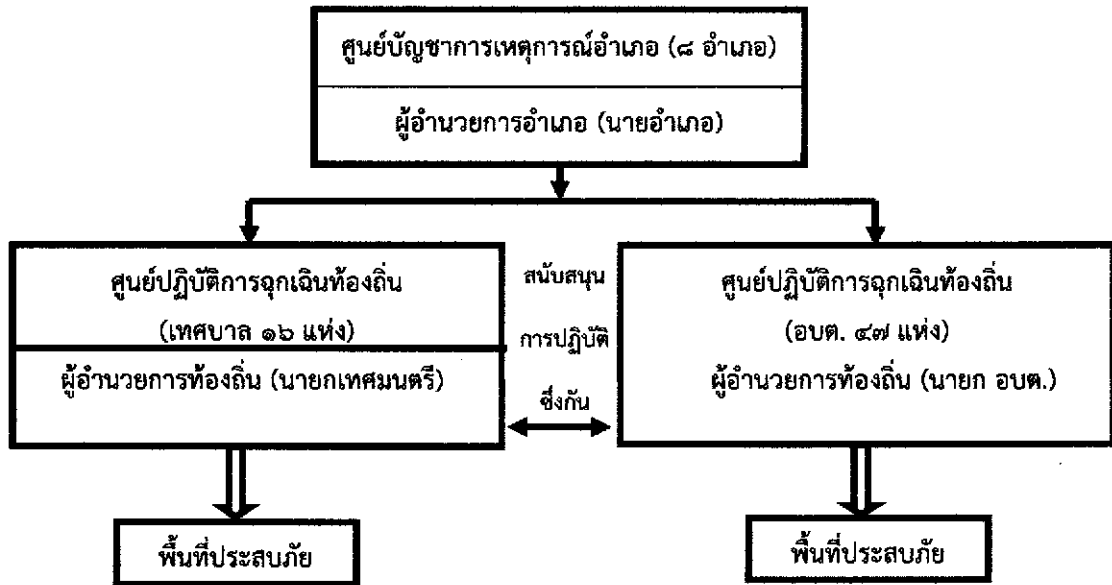

๒. กรณีการเกิดภัยความรุนแรงระดับ ๒ (ขนาดกลาง) : เกินขีดความสามารถของอำเภอ (ผู้อำนวยการอำเภอ/นายอำเภอ) องค์กรปกครองส่วนท้องถิ่น ได้แก่ อบต./เทศบาล (ผู้อำนวยการท้องถิ่น ได้แก่ นายก อบต./นายกเทศมนตรี) ไม่สามารถควบคุมสถานการณ์และบริหารจัดการระงับภัยได้โดยลำพัง (ตามแผนภูมิการจัดการสาธารณภัยระดับ ๒)

๑. ให้กองอำนวยการป้องกันและบรรเทาสาธารณภัยจังหวัดยะลา จัดตั้งศูนย์บัญชาการเหตุการณ์จังหวัดยะลา เพื่อทำหน้าที่รับผิดชอบในการบริหารจัดการภัยที่เกิดขึ้นจนกว่าสถานการณ์จะกลับสู่ภาวะปกติ (Emergency Operation Center: EOC) รวมทั้งเป็นศูนย์กลางในการระดมสรรพกำลังและทรัพยากรในการบริหารจัดการภัยที่เกิดขึ้น อำนาจการประสานการปฏิบัติระหว่างหน่วยงานต่าง ๆ ทั้งฝ่ายพลเรือนและฝ่ายทหารตลอดจนองค์กรปกครองส่วนท้องถิ่นและองค์กรสาธารณกุศลโดยมีผู้อำนวยการจังหวัด (ผู้ว่าราชการจังหวัดยะลา) เข้าควบคุมสถานการณ์

๒. มอบหมายหน้าที่และความรับผิดชอบให้กับหน่วยงานต่าง ๆ พร้อมทั้งกำหนดผู้รับผิดชอบในแต่ละฝ่ายตามโครงสร้างศูนย์บัญชาการเหตุการณ์จังหวัดยะลา

๓. รายงานสถานการณ์และผลการดำเนินงานให้กองอำนวยการป้องกันและบรรเทาสาธารณภัยกลาง เพื่อวิเคราะห์สถานการณ์ รายงาน และเสนอความเห็นต่อผู้บัญชาการป้องกันและบรรเทาสาธารณภัยแห่งชาติ หรือนายกรัฐมนตรี เพื่อใช้เป็นข้อมูลในการตัดสินใจยกระดับภัยเป็นระดับ ๓ และระดับ ๔ จนกว่าสถานการณ์จะสิ้นสุด

แผนภูมิ การจัดการสาธารณสุขระดับ ๒

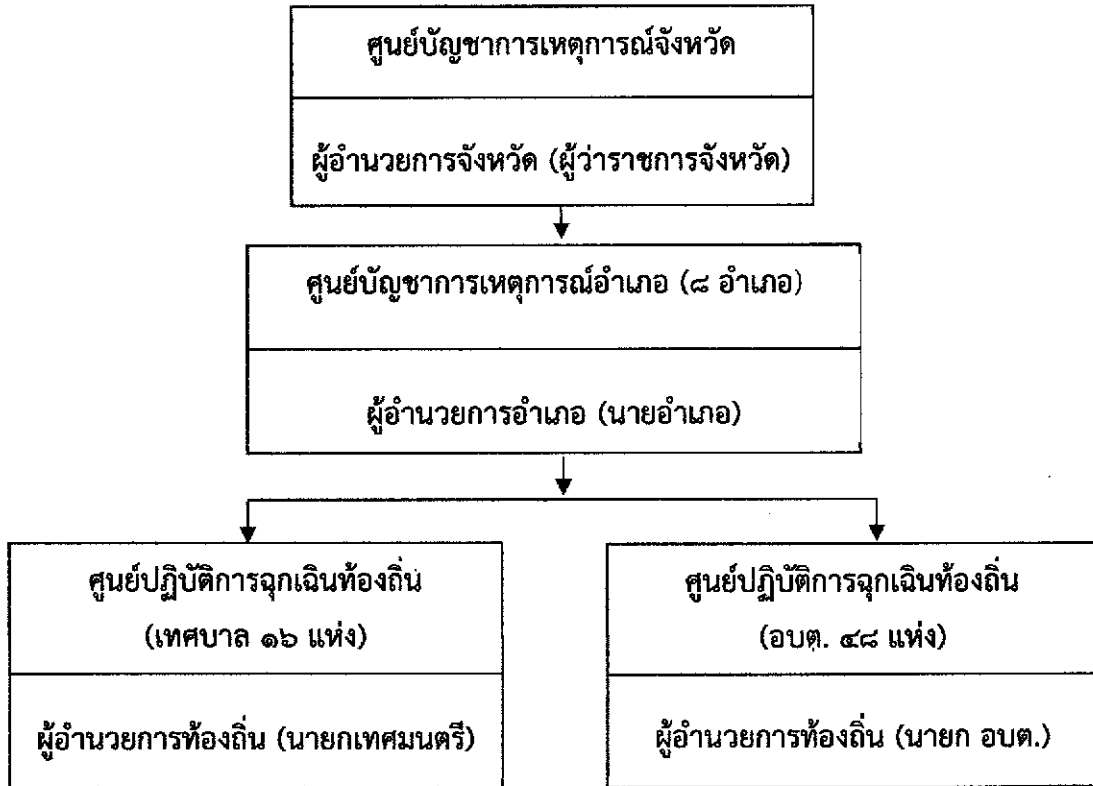

๓. แนวทางปฏิบัติในการจัดตั้งองค์กรปฏิบัติการจัดการในภาวะฉุกเฉิน

(๑) ศูนย์บัญชาการเหตุการณ์จังหวัด (ศบก.จ.)

ให้กองอำนาจการป้องกันและบรรเทาสาธารณภัยจังหวัดจัดตั้งศูนย์บัญชาการเหตุการณ์จังหวัดเมื่อเกิดหรือคาดว่าจะเกิดสาธารณภัยขึ้น โดยมีผู้อำนวยการจังหวัด เป็นผู้ควบคุม สั่งการ และบัญชาการ เพื่อทำหน้าที่รับผิดชอบในการจัดการสาธารณสุขในพื้นที่จังหวัดจนกว่าสถานการณ์จะเข้าสู่ภาวะปกติ พร้อมทั้ง เป็นศูนย์กลางในการระดมสรรพกำลังและทรัพยากรในการจัดการสาธารณสุขจากส่วนราชการ และหน่วยงานที่เกี่ยวข้อง เพื่อสนับสนุนให้แก่กองอำนาจการป้องกันและบรรเทาสาธารณภัยในระดับพื้นที่ รวมทั้งอำนาจการและประสานการเผชิญเหตุระหว่างหน่วยงานต่าง ๆ ทั้งฝ่ายพลเรือน และฝ่ายทหาร ตลอดจนองค์กรปกครองส่วนท้องถิ่นและองค์การสาธารณกุศลในพื้นที่ที่รับผิดชอบได้อย่างมีเอกภาพและประสิทธิภาพ

ในกรณีเมื่อมีการยกระดับเป็นการจัดการสาธารณสุขขนาดใหญ่ (ระดับ ๓) หรือการจัดการสาธารณสุขร้ายแรงอย่างยิ่ง (ระดับ ๔) ให้ศูนย์บัญชาการเหตุการณ์จังหวัดแปรสภาพเป็นศูนย์บัญชาการเหตุการณ์ส่วนหน้าจังหวัด (ศบก.(ส่วนหน้า) จ.) ของกองบัญชาการป้องกันและบรรเทาสาธารณภัยแห่งชาติ ให้มีหน้าที่ปฏิบัติงานตามการบัญชาการจากกองบัญชาการป้องกันและบรรเทาสาธารณภัยแห่งชาติ หรือกองบัญชาการป้องกันและบรรเทาสาธารณภัยแห่งชาติ (ส่วนหน้า) โดยรับผิดชอบอำนาจการ ควบคุม ปฏิบัติงาน และประสานการปฏิบัติเกี่ยวกับการป้องกันและบรรเทาสาธารณภัยในเขตพื้นที่จังหวัด

พร้อมทั้งเป็นศูนย์กลางในการระดมสรรพกำลังและทรัพยากรเพื่อการจัดการสาธารณสุขภัยและประสานการปฏิบัติระหว่างหน่วยงานต่างๆ ภายในจังหวัด ทั้งฝ่ายพลเรือนและฝ่ายทหาร ตลอดจนองค์กรปกครองส่วนท้องถิ่นและองค์การสาธารณสุขในพื้นที่ที่ได้รับผิดชอบ

(๒) ศูนย์บัญชาการเหตุการณ์อำเภอ (ศบก.อ.)

ให้กองอำนวยการป้องกันและบรรเทาสาธารณภัยอำเภอจัดตั้งศูนย์บัญชาการเหตุการณ์อำเภอเมื่อเกิดหรือคาดว่าจะเกิดสาธารณสุขขึ้น โดยมีผู้อำนวยการอำเภอเป็นผู้ควบคุมและสั่งการ เพื่อทำหน้าที่ในการจัดการสาธารณสุขที่เกิดขึ้นจนกว่าสถานการณ์จะกลับเข้าสู่สถานการณ์ปกติ พร้อมทั้งเป็นศูนย์กลางในการระดมสรรพกำลังและทรัพยากรในการจัดการสาธารณสุขที่เกิดขึ้น รวมทั้งอำนวยความสะดวกและประสานการปฏิบัติระหว่างหน่วยงานต่าง ๆ ทั้งฝ่ายพลเรือนและฝ่ายทหาร ตลอดจนองค์กรปกครองส่วนท้องถิ่นและองค์การสาธารณสุขในพื้นที่ที่ได้รับผิดชอบได้อย่างมีประสิทธิภาพ รวดเร็ว และทั่วถึง

(๓) ศูนย์ปฏิบัติการฉุกเฉินท้องถิ่น (ศปก.อปท.)

ให้กองอำนวยการป้องกันและบรรเทาสาธารณภัยแห่งพื้นที่ (องค์การบริหารส่วนตำบล/เทศบาล/เมืองพัทยา) จัดตั้งศูนย์ปฏิบัติการฉุกเฉินท้องถิ่นเมื่อเกิดหรือคาดว่าจะเกิดสาธารณสุขในพื้นที่ โดยมีผู้อำนวยการท้องถิ่นเป็นผู้ควบคุมและสั่งการ เพื่อทำหน้าที่จัดการสาธารณสุขที่เกิดขึ้นจนกว่าสถานการณ์จะกลับเข้าสู่ภาวะปกติ พร้อมทั้ง ประสานกับส่วนราชการและหน่วยงานที่เกี่ยวข้องในพื้นที่ที่ได้รับผิดชอบ และประสานความร่วมมือกับทุกภาคส่วนในการจัดการสาธารณสุขทุกชั้นตอน หากในกรณีไม่สามารถควบคุมสถานการณ์สาธารณสุขตามขีดความสามารถโดยลำพัง ให้ขอรับการสนับสนุนจากกองอำนวยการป้องกันและบรรเทาสาธารณภัยในเขตพื้นที่ติดต่อหรือใกล้เคียง และหรือกองอำนวยการป้องกันและบรรเทาสาธารณภัยอำเภอ

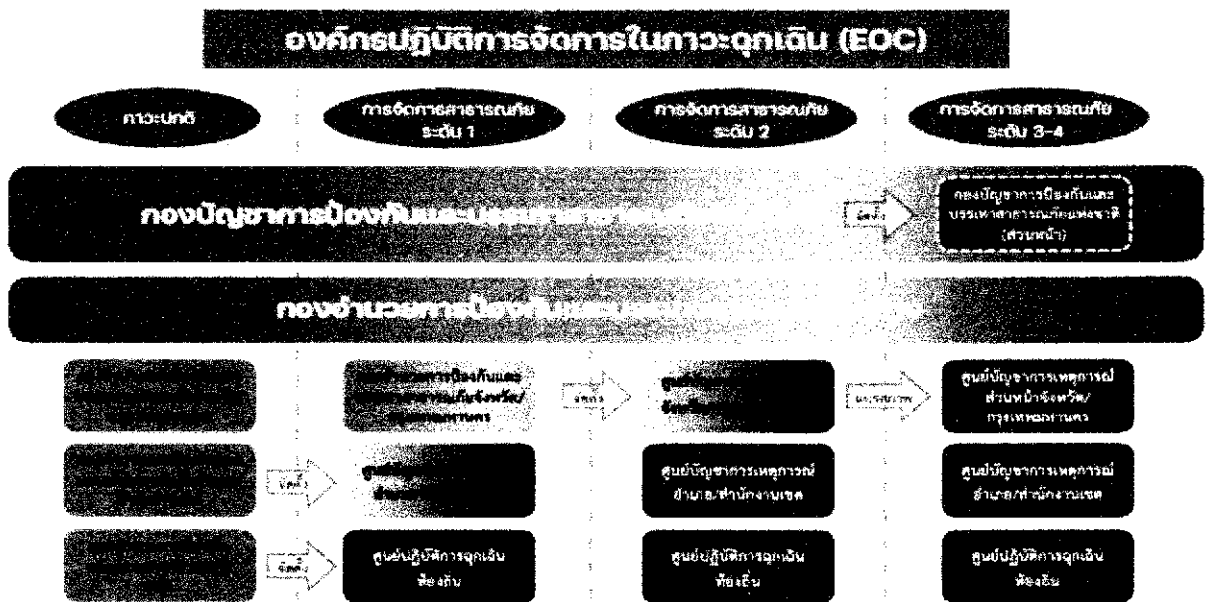

- การจัดตั้งองค์กรปฏิบัติการจัดการในภาวะฉุกเฉิน (EOC)

- โครงสร้างองค์กรปฏิบัติการจัดการในภาวะฉุกเฉิน

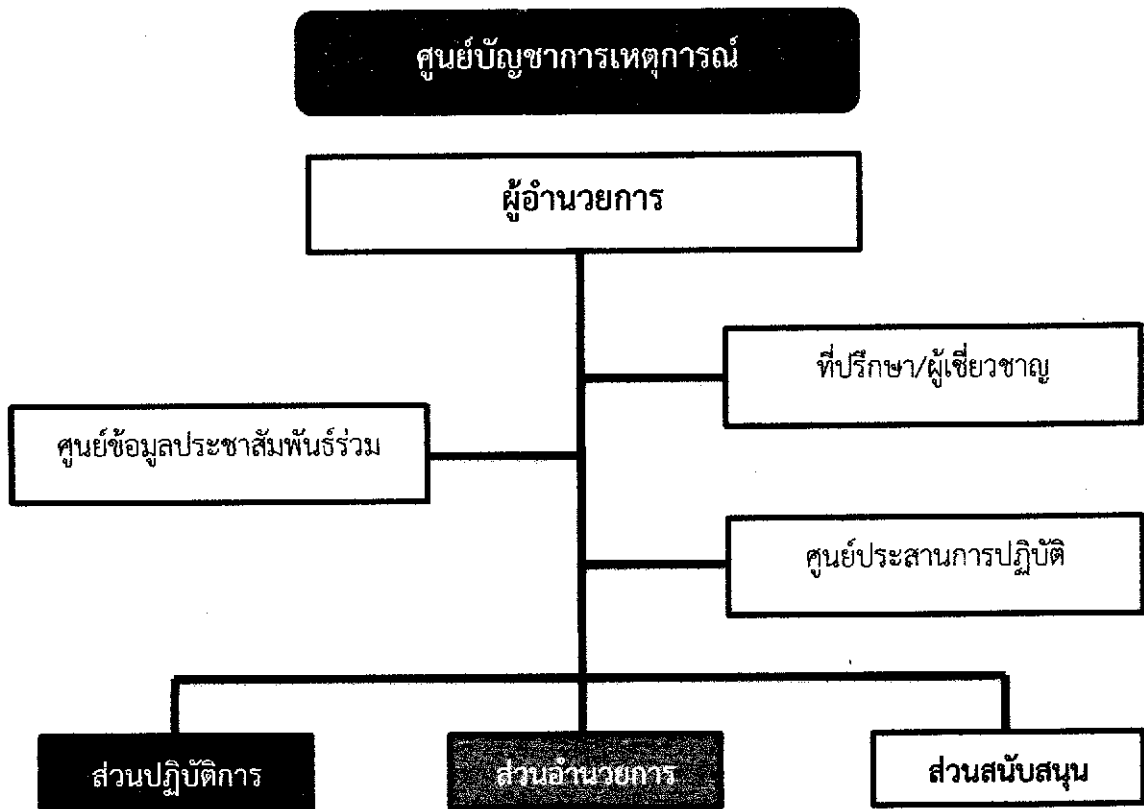

๔. โครงสร้างองค์กรปฏิบัติการจัดการในภาวะฉุกเฉิน ประกอบด้วย

(๑) ผู้อำนวยการ มีหน้าที่ อำนวยการ สั่งการกำกับ ควบคุม เหตุการณ์ตามระเบียบกฎหมาย โดยกำหนดวัตถุประสงค์และเป้าหมายของการบัญชาการเหตุการณ์ การติดตามสถานการณ์ของเหตุการณ์ เพื่อจัดลำดับความสำคัญของกิจกรรม หรือมาตรการตามแผนเผชิญเหตุ (Incident Action Plan: AP) โดยคำนึงถึงความปลอดภัยของผู้ปฏิบัติงาน รวมถึงการติดตาม ประเมินสถานการณ์แก้ไขปัญหาการดำเนินงานในส่วนต่าง ๆ เช่น บริหารจัดการทรัพยากร ประสานงานระดับนโยบายกับหน่วยงานที่เกี่ยวข้อง

(๒) ที่ปรึกษาหรือผู้เชี่ยวชาญ (Technical Specialist) มีหน้าที่ ให้ข้อเสนอแนะ คำแนะนำ ข้อมูลทางวิชาการ การสังเคราะห์แนวโน้มสถานการณ์ และเทคนิคการปฏิบัติที่เกี่ยวข้องกับเหตุการณ์ สาธารณภัยที่เกิดขึ้น โดยให้คำนึงถึงความปลอดภัยในการปฏิบัติงานเป็นสำคัญ พร้อมทั้งปฏิบัติหน้าที่อื่นใดตามที่ผู้อำนวยการเห็นสมควร ทั้งนี้ จำนวนและคุณลักษณะของคณะที่ปรึกษาหรือผู้เชี่ยวชาญให้เป็นไปตามที่เห็นสมควรและสอดคล้องกับเหตุการณ์

(๓) ศูนย์ข้อมูลประชาสัมพันธ์ร่วม (Joint Information Center: JIC) มีหน้าที่ประสาน ข้อมูลเหตุการณ์กับส่วนต่าง ๆ ภายใต้อำนาจขององค์กรปฏิบัติ เพื่อเป็นศูนย์กลางรวบรวมข้อมูลและสื่อสาร ตลอดจนประชาสัมพันธ์ข้อมูลข่าวสารเกี่ยวกับเหตุการณ์สู่ประชาชนและสื่อมวลชน รวมทั้งปฏิบัติการด้านข่าวสาร (Information Operation) ที่ครอบคลุมการจัดการข่าวปลอม ข่าวลือ และการปฏิบัติการจิตวิทยามวลชน เพื่อสร้างความเข้าใจและการรับรู้ข้อมูลข่าวสารที่ถูกต้อง รวดเร็ว ทันเหตุการณ์

(๔) ศูนย์ประสานการปฏิบัติ มีหน้าที่ ประสานงาน และประสานการปฏิบัติกับหน่วยงานต่าง ๆ ทั้งภาครัฐ ภาคเอกชน ภาคประชาสังคม โดยให้จัดทำแนวทางการประสานงานและการปฏิบัติงานสนับสนุน ศูนย์บัญชาการเหตุการณ์

(๕) ส่วนปฏิบัติการ (Operation Section) มีหน้าที่ ปฏิบัติการเพื่อลดและบรรเทาภัยอันตรายที่เกิดขึ้น ด้วยการเข้าควบคุมสถานการณ์เพื่อรักษาชีวิตและปกป้องทรัพย์สิน ให้กลับสู่ภาวะปกติโดยเร็ว เช่น การปฏิบัติการดับเพลิง ค้นหาและกู้ภัย ตอบโต้สารเคมีและวัตถุอันตราย ให้บริการการแพทย์ และการสาธารณสุขอำนวยความสะดวกด้านคมนาคม รักษาความสงบเรียบร้อย ประสานการปฏิบัติร่วมกับ ฝ่ายทหาร เป็นต้น โดยให้หน่วยงานที่มีหน้าที่ดังกล่าวร่วมกันจัดทำขอบเขต แผนงาน ภารกิจ และโครงสร้าง ภายในส่วนปฏิบัติการ

(๖) ส่วนอำนวยการ (Planning Section) มีหน้าที่ ติดตาม วิเคราะห์แนวโน้ม สถานการณ์ แจ้งเตือนภัย ประสาน รวบรวมข้อมูลสถานะทรัพยากร เพื่อใช้ในการประเมินความต้องการ และความจำเป็น ในการสนับสนุนทรัพยากรในภาวะฉุกเฉิน พร้อมทั้ง จัดให้มีการประชุมเพื่อร่วมจัดทำแผนเผชิญเหตุ โดยใช้ข้อมูลที่ได้รับจากส่วนปฏิบัติการและส่วนสนับสนุนเป็นฐานดำเนินการ

(๗) ส่วนสนับสนุน (Logistics and Administration Section) มีหน้าที่ สนับสนุน การส่งกำลังบำรุงที่จำเป็น และตอบสนองการร้องขอรับการสนับสนุนด้านงบประมาณ การเงิน การคลัง และการรับบริจาค เพื่อให้การจัดการในภาวะฉุกเฉินดำเนินไปอย่างมีประสิทธิภาพและประสิทธิผล โดยให้หน่วยงานที่รับผิดชอบภารกิจในแต่ละด้านร่วมกันจัดทำขอบเขต แผนงาน ภารกิจ และโครงสร้าง ภายในส่วนสนับสนุน

๕.๒.๓ การเผชิญเหตุทุกภัย

เมื่อเกิดสถานการณ์อุทกภัยในพื้นที่ ให้ผู้อำนวยการท้องถิ่น และผู้อำนวยการอำเภอ มอบหมายเจ้าหน้าที่ ตลอดจนหน่วยงานที่เกี่ยวข้องจัดชุดปฏิบัติการเข้าให้ความช่วยเหลือประชาชน เพื่อบรรเทาความเดือดร้อน พร้อมทั้งเร่งประเมินความเสียหายและความต้องการความช่วยเหลือภายในพื้นที่ ประสบภัย วิเคราะห์ความสามารถของผู้ประสบภัยในการตอบโต้สถานการณ์ฉุกเฉินด้วยตนเองและความ ต้องการช่วยเหลือจากหน่วยงานภายนอก เช่นความช่วยเหลือด้านอาหาร น้ำดื่ม การรักษาพยาบาล สุขอนามัย และการกำจัดสิ่งปฏิกูล ความช่วยเหลือด้านสุขภาวะ ที่พิกพิง อุปกรณ์ยังชีพ เป็นต้น พร้อมทั้งรายงานต่อ ศูนย์บัญชาการเหตุการณ์จังหวัดโดยด่วน

หากสถานการณ์ส่งผลกระทบเป็นวงกว้าง ให้ผู้อำนวยการจังหวัดมอบหมายให้ส่วน ปฏิบัติการของศูนย์บัญชาการเหตุการณ์จังหวัดยะลา กำหนดตัวบุคคลหรือหน่วยงานที่เหมาะสม รับผิดชอบ ภารกิจในแต่ละเขตพื้นที่ที่ประสบภัย พร้อมทั้งกำหนดสายการบังคับบัญชาที่ชัดเจน เพื่อช่วยควบคุม กำกับ การปฏิบัติในภารกิจที่สำคัญ พร้อมทั้งประสานการสนับสนุนกำลังพล อุปกรณ์ยานพาหนะจากหน่วยทหารในพื้นที่ เพื่อเร่งให้ความช่วยเหลือประชาชน

หากเกิดสถานการณ์ที่มีผลกระทบรุนแรง และสถานการณ์อาจจะส่งผลกระทบ ยาวนานต่อเนื่องให้ศูนย์ข้อมูลประชาสัมพันธ์ร่วมของการจัดตั้งศูนย์บัญชาการเหตุการณ์จังหวัดยะลา จัดตั้งชุด ประชาสัมพันธ์ในภาวะฉุกเฉินในการให้ข้อมูลข่าวสาร ชี้แจงประชาชนให้ทราบถึงความคืบหน้าของสถานการณ์ และข้อปฏิบัติต่างๆ เพื่อลดความตื่นตระหนกจากการรับรู้ข่าวสารผ่านระบบอินเทอร์เน็ต ตลอดจนสื่อสังคม ออนไลน์

ให้ศูนย์บัญชาการเหตุการณ์จังหวัดยะลา รายงานสถานการณ์อุทกภัย และวาตภัยที่เกิดขึ้นต่อกองอำนวยการป้องกันและบรรเทาสาธารณภัยกลาง (กรมป้องกันและบรรเทาสาธารณภัย) โดยทันทีทางหมายเลขโทรศัพท์ ๐ ๒๖๓๗ ๓๕๖๒ หรือสายด่วนนิรภัย ๑๗๘๔ พร้อมทั้งรายงานตามแบบรายงานเหตุด่วนสาธารณภัย แล้วรายงานสรุปความเสียหายฯ และรายงานสรุปการให้ความช่วยเหลือราษฎรจากอุทกภัยทางหมายเลขโทรศัพท์ ๐ ๒๒๔๑ ๗๔๕๐-๖ หรือทางจดหมายอิเล็กทรอนิกส์ : operation@nirapai.com โดยให้รายงานต่อเนื่องเป็นระยะๆ เพื่อใช้เป็นข้อมูลในการประเมินสถานการณ์และการให้การสนับสนุน ตลอดจนให้เสนอความเห็นต่อผู้บัญชาการป้องกันและบรรเทาสาธารณภัยแห่งชาติหรือนายกรัฐมนตรี เพื่อตัดสินใจยกระดับเป็นการจัดการสาธารณภัยขนาดใหญ่ หรือการจัดการสาธารณภัยร้ายแรงอย่างยิ่งต่อไป

(๑) การบริหารจัดการน้ำ

เมื่อเกิดฝนตกหนักในพื้นที่ ให้ส่วนปฏิบัติการของศูนย์บัญชาการเหตุการณ์อุทกภัย วาตภัย และดินถล่ม ปี ๒๕๖๖ จังหวัดยะลา ให้อำเภอ องค์กรปกครองส่วนท้องถิ่น ทุกแห่ง และหน่วยงานที่มีอาสาสมัครภาคประชาสังคมและหน่วยงานที่เกี่ยวข้องมอบหมายฝ่ายปกครอง กำนัน ผู้ใหญ่บ้าน ตลอดจนอาสาสมัคร เฝ้าระวัง และร่วมกันกำจัดสิ่งกีดขวางทางน้ำที่ไหลมาติดตามคอสะพาน ฝ่าย เป็นต้น พร้อมทั้งสั่งใช้เครื่องจักรกลของหน่วยงานฝ่ายพลเรือน องค์กรปกครองส่วนท้องถิ่น เพื่อเร่งระบายน้ำและเปิดทางน้ำในพื้นที่ที่มีน้ำท่วมขัง หรือพื้นที่ลุ่มต่ำ เพื่อลดผลกระทบที่อาจจะเกิดขึ้นกับประชาชน

(๒) การอำนวยความสะดวกด้านการคมนาคมและการจราจร

ในกรณีเส้นทางคมนาคมได้รับความเสียหายให้ส่วนปฏิบัติการของศูนย์บัญชาการเหตุการณ์อุทกภัย วาตภัย และดินถล่ม ปี ๒๕๖๖ จังหวัดยะลา มอบหมายให้ตำรวจภูธรจังหวัดยะลา จัดเจ้าหน้าที่อำนวยความสะดวกด้านการจราจร และให้แขวงทางหลวงยะลา แขวงทางหลวงชนบทยะลา และองค์กรปกครองส่วนท้องถิ่น เร่งซ่อมแซมเส้นทางที่ชำรุด/ถูกตัดขาด เพื่อให้ประชาชนได้สัญจรได้โดยเร็ว พร้อมทั้งจัดยานพาหนะสำหรับบริการประชาชนในพื้นที่

(๓) ด้านการแพทย์และสาธารณสุข

ให้สำนักงานสาธารณสุขจังหวัดยะลาเป็นหน่วยงานหลักทำหน้าที่ประสานกับหน่วยงานที่เกี่ยวข้อง ดำเนินการดังนี้

- จัดเตรียม จัดหาทรัพยากรทางการแพทย์และสาธารณสุข รวมทั้งประสานการระดมสรรพกำลังด้านการแพทย์และสาธารณสุข
- จัดทำระบบฐานข้อมูลผู้เชี่ยวชาญทางการแพทย์และสาธารณสุข รวมทั้งเครื่องมือทางการแพทย์ในด้านต่างๆ ของรัฐและเอกชน เพื่อให้พร้อมต่อการปฏิบัติเมื่อเกิดภัย

- การปฏิบัติงานระบบการแพทย์ฉุกเฉิน (Emergency Medical Service :EMS) หน่วยปฏิบัติการกู้ชีพ และทีมตอบสนองด้านการแพทย์ ได้แก่ ทีมปฏิบัติการฉุกเฉินทางการแพทย์ในภาวะภัยพิบัติระดับอำเภอ (Mini MERT) ทีมปฏิบัติการฉุกเฉินทางการแพทย์ระดับทุติยภูมิในภาวะภัยพิบัติ (MERT: Medical Emergency Response team) ทีมสอบสวนโรคเคลื่อนที่เร็ว (SRRT : Surveillance Rapid Response Team) ทีมปฏิบัติการด้านจิตเวช (MCATT : Mental Health Crisis Assessment and Treatment Team) พร้อมออกปฏิบัติงานช่วยเหลือผู้ประสบภัยอย่างมีประสิทธิภาพ พร้อมทั้งจัดระบบเครือข่ายสาธารณสุขให้บริการ และสนับสนุนการปฏิบัติงาน โดยร่วมมือกับหน่วยงานที่เกี่ยวข้องเพื่อเตรียมพร้อมให้สามารถใช้ประโยชน์ได้ทันที เมื่อเกิดสาธารณภัย

- ให้ความรู้ประชาชน และชุมชนในด้านการรักษาพยาบาลเบื้องต้น การสุขภาพจิต และอนามัยสิ่งแวดล้อมเพื่อให้สามารถช่วยเหลือตนเองและผู้อื่นได้เมื่อประสบภัย

- เผื่อระวัง ควบคุม ติดตามโรคติดต่อพร้อมทั้งจัดให้มีการรักษาพยาบาล การอนามัยสุขภาพ การป้องกันโรคแก่ผู้ประสบภัย

- ฟื้นฟูสภาพจิตใจของผู้ประสบภัยให้กลับมาดำรงชีวิตได้ตามปกติ

(๔) การดูแลรักษาความปลอดภัย

ให้ตำรวจภูธรจังหวัดยะลาประสานหน่วยงานความมั่นคงอื่น จัดให้มีเจ้าหน้าที่พนักงานปกครองหรือตำรวจ สมาชิกกองอาสารักษาดินแดน ชุดรักษาความปลอดภัยหมู่บ้าน และกองกำลังอื่น จัดแบ่งพื้นที่ในการรักษาความปลอดภัยเพื่อรักษาความสงบเรียบร้อย ป้องกันอาชญากรรม และป้องกันภัย ความมั่นคง

(๕) การดูแลรักษาสถานที่สำคัญ

แผนการดูแลรักษาสถานที่สำคัญที่ตั้งอยู่ในพื้นที่เสี่ยงอุทกภัย : ให้ตำรวจภูธรจังหวัดยะลาประสานหน่วยงานด้านความมั่นคงอื่น ทำการจัดให้มีแผนรักษาสถานที่สำคัญ ได้แก่ โรงพยาบาล สิ่งสาธารณูปโภค (ประปา-ไฟฟ้า) สถานที่ราชการ และสถานที่สำคัญอื่น แล้วรายงานให้ผู้อำนวยการจังหวัดทราบ

(๖) การประชาสัมพันธ์ในภาวะฉุกเฉิน

ให้ศูนย์ข้อมูลประชาสัมพันธ์ร่วมประสานหน่วยงานที่เกี่ยวข้อง จัดให้มีแผนการประชาสัมพันธ์ในภาวะฉุกเฉิน โดยมีวัตถุประสงค์เพื่อให้ประชาชนรับทราบนโยบายและการดำเนินการของภาครัฐ การดำเนินการของจังหวัดอย่างต่อเนื่อง พร้อมทั้งจัดให้มีแผนการปฏิบัติการข่าวสาร (Information Operation) เพื่อป้องกันการเผยแพร่ข่าวสารในทางลบ ประชาสัมพันธ์ช่องทางขอรับการช่วยเหลือบรรเทาทุกข์จากภาครัฐและองค์กรปกครองส่วนท้องถิ่น และให้ออกแบบเพิ่มช่องทางการประชาสัมพันธ์ในสื่อสังคมออนไลน์แล้วรายงานแผนให้ผู้อำนวยการจังหวัดทราบ

๕.๒.๔ การบรรเทาทุกข์

ให้ผู้อำนวยการในเขตพื้นที่รับผิดชอบสำรวจ ประเมินความเสียหายและความต้องการเบื้องต้น โดยจัดทำบัญชีรายชื่อผู้ประสบภัย และทรัพย์สินที่เสียหายไว้เป็นหลักฐาน พร้อมทั้ง ออกหนังสือรับรองให้ผู้ประสบภัยไว้เป็นหลักฐานในการรับการสงเคราะห์และฟื้นฟู การประกาศพื้นที่ประสบสาธารณภัย ตามพระราชบัญญัติป้องกันและบรรเทาสาธารณภัย พ.ศ. ๒๕๕๐ มาตรา ๓๐ เพื่อรับรองการเกิด สาธารณภัยไว้เป็นหลักฐานในการรับการสงเคราะห์และฟื้นฟูและแผนการป้องกันและบรรเทาสาธารณภัยแห่งชาติ พ.ศ. ๒๕๖๔ - ๒๕๗๐ เพื่อให้ส่วนราชการหน่วยงานองค์กรปกครองส่วนท้องถิ่น ภาคเอกชน สามารถให้ความช่วยเหลือผู้ประสบภัยได้ตามระเบียบและกฎหมายที่เกี่ยวข้อง

ก. กรณีบ้านเรือนประชาชนได้รับความเสียหาย ให้ฝ่ายปฏิบัติการของศูนย์บัญชาการเหตุการณ์จังหวัดยะลา จัดให้อำเภอและองค์กรปกครองส่วนท้องถิ่น บูรณาการทุกหน่วยงานจัดทีมช่างในพื้นที่ เป็นทีมประชารัฐ ทั้งหน่วยทหาร ตำรวจ วิทยาลัยอาชีวศึกษา และประชาชน จัดอาสา เพื่อเร่งซ่อมแซมบ้านเรือนของประชาชนโดยปฏิบัติตามระเบียบและกฎหมายที่เกี่ยวข้อง

ข. การแจกจ่ายถุงยังชีพ ให้จังหวัด/อำเภอ เป็นศูนย์กลางในการให้ความช่วยเหลือผู้ประสบภัย และแจกจ่ายถุงยังชีพให้สอดคล้องกับพื้นที่ จำนวนผู้ประสบภัย เพื่อให้การแจกจ่ายเป็นไปอย่างทั่วถึงและเป็นธรรม ไม่ซ้ำซ้อน

ค. ในกรณีที่อยู่อาศัยของประชาชนได้รับความเสียหายจากภัยพิบัติ นอกจากจะให้ความช่วยเหลือ โดยจ่ายเงินตามระเบียบกระทรวงมหาดไทยว่าด้วยค่าใช้จ่ายเพื่อช่วยเหลือประชาชน ตามอำนาจหน้าที่ขององค์กรปกครองส่วนท้องถิ่น ระเบียบกระทรวงการคลัง ว่าด้วยเงินอุดหนุนราชการ เพื่อช่วยเหลือผู้ประสบภัยพิบัติกรณีฉุกเฉิน พ.ศ. ๒๕๖๒ มูลนิธิราชประชานุเคราะห์ฯ หรือ ระเบียบ กฎหมายอื่นที่เกี่ยวข้องแล้ว เพื่อเป็นค่าวัสดุก่อสร้างหรือซ่อมแซมที่อยู่อาศัยแก่ผู้ประสบภัยพิบัติให้จัดหาที่พักอาศัยชั่วคราวให้ความช่วยเหลือแก่ผู้ประสบภัยด้านสุขภาพอนามัยและจิตใจ ฟื้นฟูคุณภาพชีวิต ฟื้นฟูอาชีพของผู้ประสบภัย เพื่อให้สามารถดำรงชีวิตและประกอบอาชีพได้อย่างปกติ ตลอดจนสนับสนุนในเรื่องการประกอบเลี้ยงในศูนย์พักพิงชั่วคราวที่กำหนด เพื่อให้ผู้ประสบภัยพ้นจากความทุกข์ยากและสามารถดำรงชีวิตได้ตามปกติโดยเร็ว

๕.๒.๕ การประกาศกรณีพื้นที่ประสบอุทกภัย

๑) การประกาศเขตพื้นที่ประสบสาธารณภัย

ให้มีการประกาศเขตพื้นที่ประสบสาธารณภัยหรือในกรณีเพื่อประโยชน์ต่อการจัดการสาธารณภัยในเขตพื้นที่ดังกล่าว ตามข้อเท็จจริงที่ปรากฏและใช้เป็นหลักฐานยืนยันถึงข้อเท็จจริงเกี่ยวกับสาธารณภัยที่เกิดขึ้น เพื่อให้ส่วนราชการ หน่วยงาน องค์กรปกครองส่วนท้องถิ่น และภาคเอกชนสามารถดำเนินการให้ความช่วยเหลือผู้ประสบภัยได้ตามระเบียบกฎหมายที่เกี่ยวข้อง

๒) การประกาศเขตการให้ความช่วยเหลือผู้ประสบภัยพิบัติกรณีฉุกเฉิน

ตามระเบียบกระทรวงการคลัง ว่าด้วยเงินอุดหนุนราชการเพื่อช่วยเหลือผู้ประสบภัยพิบัติกรณีฉุกเฉินมีวัตถุประสงค์เพื่อให้ส่วนราชการนำเงินอุดหนุนราชการมาใช้จ่ายในการให้ความช่วยเหลือหรือสนับสนุนการให้ความช่วยเหลือผู้ประสบภัยพิบัติเป็นกรณีเร่งด่วนตามความจำเป็นเหมาะสม เมื่อเกิดภัยพิบัติกรณีฉุกเฉินขึ้นในท้องที่หนึ่งท้องที่ใด โดยมุ่งหมายที่จะบรรเทาความเดือดร้อนเฉพาะหน้าของผู้ประสบภัยพิบัติ แต่ไม่ได้มุ่งหมายที่จะชดใช้ความเสียหายให้แก่ผู้ใด ซึ่งการให้ความช่วยเหลือผู้ประสบภัยพิบัติให้ถือปฏิบัติตามระเบียบและหลักเกณฑ์ที่กระทรวงการคลังกำหนด

๓) ขั้นตอนการให้ความช่วยเหลือผู้ประสบภัยพิบัติ ตามระเบียบกระทรวงการคลังว่าด้วยเงินอุดหนุนราชการเพื่อช่วยเหลือผู้ประสบภัยพิบัติกรณีฉุกเฉิน พ.ศ. ๒๕๖๒

องค์กรปกครองส่วนท้องถิ่น/ ผู้อำนวยการท้องถิ่น	นายอำเภอ/ผู้อำนวยการอำเภอ	ผู้ว่าราชการจังหวัด/ ผู้อำนวยการจังหวัด
๑. สสำรวจความเสียหาย ๒. ออกหนังสือรับรองผู้ประสบภัย ๓. ให้ความช่วยเหลือตามหน้าที่	๑. สสำรวจความเสียหาย ๒. รายงานผู้ว่าราชการจังหวัด /ผู้อำนวยการจังหวัด	๑. ประกาศภัยพิบัติกรณีฉุกเฉินฯ โดย สนง.ปภ.จ. เป็นผู้ดำเนินการ

องค์กรปกครองส่วนท้องถิ่น/ ผู้อำนวยการท้องถิ่น	นายอำเภอ/ผู้อำนวยการอำเภอ	ผู้ว่าราชการจังหวัด/ ผู้อำนวยการจังหวัด
๔. รายงานนายอำเภอ/ผู้อำนวยการอำเภอ	๓. พิจารณาให้ความช่วยเหลือของคณะกรรมการให้ความช่วยเหลือผู้ประสบภัยพิบัติกรณีฉุกเฉินระดับอำเภอ (ก.ช.ภ.อ.) กรณีอยู่ในอำนาจอนุมัติตามวงเงินที่ได้รับการจัดสรร	๒. พิจารณาให้ความช่วยเหลือของคณะกรรมการให้ความช่วยเหลือผู้ประสบภัยพิบัติกรณีฉุกเฉินระดับจังหวัด (ก.ช.ภ.จ.) กรณีเกินอำนาจตามวงเงินที่ได้รับการจัดสรรฯ หรือนอกเหนือหลักเกณฑ์ ที่ได้รับมอบหมายของนายอำเภอ ๓. ผู้ว่าราชการจังหวัด อนุมัติและอาจจะมอบหมายส่วนราชการต่างๆ ให้ความช่วยเหลือตามหลักเกณฑ์

แนวทางการใช้เงินอุดหนุนราชการตามระเบียบกระทรวงการคลัง ว่าด้วยเงินอุดหนุนราชการ เพื่อช่วยเหลือผู้ประสบภัยพิบัติกรณีฉุกเฉิน พ.ศ. ๒๕๖๒ และที่แก้ไขเพิ่มเติมเมื่อคาดว่าจะเกิดภัยพิบัติกรณีฉุกเฉินขึ้นในเวลาอันใกล้ และจำเป็นต้องรีบดำเนินการโดยฉับพลันให้หัวหน้าสำนักงานป้องกันและบรรเทาสาธารณภัยจังหวัดยะลาโดยผู้ว่าราชการจังหวัดเป็นผู้มีอำนาจอนุมัติใช้เงินอุดหนุนราชการในเชิงป้องกันหรือยับยั้งภัยพิบัติกรณีฉุกเฉินนั้นได้ โดยไม่ต้องประกาศเขตการให้ความช่วยเหลือผู้ประสบภัยพิบัติกรณีฉุกเฉินภายในวงเงิน ๑๐,๐๐๐,๐๐๐ บาท

เมื่อประกาศเขตการให้ความช่วยเหลือผู้ประสบภัยพิบัติกรณีฉุกเฉิน และต้องช่วยเหลือผู้ประสบภัยกรณีฉุกเฉิน และดำเนินการให้ความช่วยเหลือผู้ประสบภัยพิบัติ ให้ใช้เงินอุดหนุนราชการตามระเบียบที่กำหนด ให้สำนักงานป้องกันและบรรเทาสาธารณภัยจังหวัดแห่งละ ๒๐,๐๐๐,๐๐๐ บาท

๔) การมอบหมายหน่วยงานดำเนินการช่วยเหลือผู้ประสบภัยตามระเบียบ และกฎหมาย พระราชบัญญัติป้องกันและบรรเทาสาธารณภัย พ.ศ. ๒๕๕๐ มาตรา ๑๕ (๔) และ (๕) ให้ผู้ว่าราชการจังหวัดเป็นผู้อำนวยการจังหวัด มีอำนาจหน้าที่ดำเนินการให้หน่วยงานของรัฐและองค์กรปกครองส่วนท้องถิ่น ให้การสงเคราะห์เบื้องต้นแก่ผู้ประสบภัย หรือผู้ที่ได้รับภัยอันตราย หรือเสียหายจากสาธารณภัย ตลอดจนการรักษาความสงบเรียบร้อยและการปฏิบัติการใดๆ ในการป้องกันและบรรเทาสาธารณภัย สนับสนุนและให้ความช่วยเหลือแก่องค์กรปกครองส่วนท้องถิ่นในการป้องกันและบรรเทาสาธารณภัย ดังนั้น เพื่อประโยชน์ในการปฏิบัติหน้าที่ตาม (๔) และ (๕) ให้ผู้ว่าราชการจังหวัดมีอำนาจสั่งการหน่วยงานของรัฐและองค์กรปกครองส่วนท้องถิ่น ดำเนินการในการป้องกันและบรรเทาสาธารณภัยตามแผนการป้องกันและบรรเทาสาธารณภัยจังหวัด และมีอำนาจสั่งการ ควบคุมและกำกับดูแลการปฏิบัติหน้าที่ของพนักงานและอาสาสมัครให้เป็นไปตามพระราชบัญญัตินี้

๖. การสนับสนุน

๖.๑ ด้านงบประมาณ

๖.๑.๑ งบประมาณรายจ่ายประจำปี ได้แก่

(๑) องค์กรปกครองส่วนท้องถิ่น ตั้งงบประมาณในการป้องกันและบรรเทาสาธารณภัยในเขตท้องถิ่นของตนตามกรอบแนวทาง กฎหมายที่เกี่ยวข้อง

(๑.๑) ตั้งงบประมาณรายจ่ายประจำปีในการป้องกันและบรรเทาสาธารณภัยในเขตพื้นที่ของตนเพื่อใช้ดำเนินการตั้งแต่ระยะก่อนเกิดภัย ขณะเกิดภัยและหลังเกิดภัย โดยเฉพาะงบประมาณเพื่อให้ความช่วยเหลือและบรรเทาความเดือดร้อนที่เกิดขึ้นเฉพาะหน้าและระยะยาว เช่นการอพยพ การจัดตั้งศูนย์พักพิงชั่วคราว การสงเคราะห์ช่วยเหลือผู้ประสบภัย การสาธารณสุข การสื่อสาร การรักษาความสงบเรียบร้อย และการสาธารณสุข เป็นต้น

(๑.๒) สนับสนุนงบประมาณเพื่อการป้องกันและบรรเทาสาธารณภัยในพื้นที่ของตนให้เป็นไปตามแผนการป้องกันและบรรเทาสาธารณภัยจังหวัดยะลา ที่กำหนดให้มีแผน ขั้นตอนขององค์กรปกครองส่วนท้องถิ่นในการจัดหาวัสดุอุปกรณ์ เครื่องมือเครื่องใช้และยานพาหนะ พร้อมทั้งจัดให้มีเครื่องหมายสัญญาณหรือสิ่งอื่นใดในการแจ้งเตือนให้ประชาชนได้ทราบถึงการเกิดหรือคาดว่าจะเกิดสาธารณภัย

(๒) จังหวัดและกลุ่มจังหวัด

จังหวัดตั้งงบประมาณสำหรับการป้องกันและบรรเทาสาธารณภัยจากสำนักงบประมาณตามพระราชกฤษฎีกา ว่าด้วยการบริหารจังหวัดและกลุ่มจังหวัดแบบบูรณาการพ.ศ. ๒๕๕๑ โดยการบรรจุแผนงาน/โครงการด้านการป้องกันและบรรเทาสาธารณภัยในแผนพัฒนาจังหวัด แผนพัฒนากลุ่มจังหวัด แผนปฏิบัติราชการประจำปีของจังหวัด แผนปฏิบัติราชการประจำปีของกลุ่มจังหวัด และคำของบประมาณของจังหวัดและกลุ่มจังหวัด เพื่อให้จังหวัดและกลุ่มจังหวัดได้มีส่วนร่วมรับผิดชอบในการป้องกันและบรรเทาสาธารณภัยในเขตพื้นที่รับผิดชอบ

(๓) ส่วนราชการ

หน่วยงานระดับจังหวัด ระดับอำเภอ และระดับท้องถิ่น ตั้งงบประมาณรายจ่ายประจำปีเพื่อดำเนินการป้องกันและบรรเทาสาธารณภัยตามภารกิจหน้าที่ของหน่วยงานที่ดำเนินการรองรับยุทธศาสตร์ตามที่กำหนดไว้ในแผนการป้องกันและบรรเทาสาธารณภัยจังหวัดยะลา

๖.๑.๒ งบอื่นๆ ได้แก่

(๑) งบกลาง

(๑.๑) องค์กรปกครองส่วนท้องถิ่น

๑) ก่อนเกิดภัย : องค์กรปกครองส่วนท้องถิ่นตั้งงบกลาง ประเภทเงินสำรองจ่ายให้เพียงพอต่อการเผชิญเหตุสาธารณภัยที่อาจจะเกิดขึ้น

๒) ขณะเกิดภัย : องค์กรปกครองส่วนท้องถิ่น นำเงินงบประมาณที่เตรียมไว้ไปใช้จ่ายเพื่อบรรเทา/ช่วยเหลือความเดือดร้อนของประชาชนที่ประสบสาธารณภัยเป็นลำดับแรก ซึ่งหากงบประมาณไม่เพียงพอ ให้โอนเงินงบประมาณเหลือจ่ายหรืองบประมาณในแผนงาน/โครงการอื่นที่ยังไม่มีความจำเป็นเร่งด่วนที่ต้องใช้จ่ายไปตั้งเป็นงบประมาณสำหรับจ่ายเพิ่มเติมได้ตามระเบียบกระทรวงมหาดไทยว่าด้วยค่าใช้จ่ายเพื่อช่วยเหลือประชาชนตามอำนาจหน้าที่ขององค์กรปกครองส่วนท้องถิ่น พ.ศ. ๒๕๖๖

(๑.๒) รัฐบาล

กรณีส่วนราชการหรือรัฐวิสาหกิจใดมีความจำเป็นต้องใช้จ่ายงบประมาณนอกเหนือจากที่ได้รับการจัดสรร หรือได้รับการจัดสรรแล้วไม่เพียงพอที่จะดำเนินการและมีความจำเป็นเร่งด่วน ให้ส่วนราชการฯขอใช้เงินงบกลาง รายการเงินสำรองจ่าย เพื่อกรณีฉุกเฉินหรือจำเป็นโดยพิจารณาเฉพาะกรณีที่มีความจำเป็นและเร่งด่วนที่จะต้องรีบดำเนินการ เพื่อมิให้เกิดความเสียหายแก่ทางราชการ ทั้งนี้ต้องนำเสนอคณะรัฐมนตรีเพื่อพิจารณาอนุมัติ

๖.๑.๓ งบประมาณจากเงินอุดหนุนราชการตามระเบียบกระทรวงการคลัง

เมื่อเกิดภัยพิบัติกรณีฉุกเฉินขึ้นในพื้นที่จังหวัดยะลาเป็นอำนาจของผู้ว่าราชการจังหวัดร่วมกับคณะกรรมการให้ความช่วยเหลือผู้ประสบภัยพิบัติจังหวัด (ก.ช.ภ.จ.) ดำเนินการประกาศเขตการให้ความช่วยเหลือผู้ประสบภัยพิบัติกรณีฉุกเฉิน ตามระเบียบกระทรวงการคลัง ว่าด้วยเงินอุดหนุนราชการเพื่อช่วยเหลือผู้ประสบภัยพิบัติกรณีฉุกเฉิน และหลักเกณฑ์วิธีการที่เกี่ยวข้อง โดยมีวัตถุประสงค์เพื่อดำเนินการช่วยเหลือโดยเร่งด่วนตามความจำเป็นและเหมาะสม โดยมีมุ่งหมายที่จะบรรเทาความเสียหายที่ได้รับจากภัยพิบัติ โดยมีแนวทางการใช้จ่ายเงินอุดหนุนราชการ ตามระเบียบกระทรวงการคลัง ว่าด้วยเงินอุดหนุนราชการเพื่อช่วยเหลือผู้ประสบภัยพิบัติกรณีฉุกเฉิน พ.ศ. ๒๕๖๒ ดังนี้

(๑) เมื่อคาดว่าจะเกิดภัยพิบัติกรณีฉุกเฉินขึ้นในเวลาอันใกล้ และจำเป็นต้องรีบดำเนินการโดยฉับพลัน ให้สำนักงานป้องกันและบรรเทาสาธารณภัยจังหวัดยะลาโดยผู้ว่าราชการจังหวัดยะลาเป็นผู้มีอำนาจอนุมัติใช้จ่ายเงินอุดหนุนราชการในเชิงป้องกันหรือยับยั้งภัยพิบัติกรณีฉุกเฉินนั้นได้ โดยไม่ต้องประกาศเขตการให้ความช่วยเหลือผู้ประสบภัยพิบัติกรณีฉุกเฉิน ภายในวงเงินไม่เกิน ๑๐ ล้านบาท

เมื่อประกาศเขตการให้ความช่วยเหลือผู้ประสบภัยพิบัติกรณีฉุกเฉิน และต้องช่วยเหลือผู้ประสบภัยพิบัติกรณีฉุกเฉิน และดำเนินการให้ความช่วยเหลือหรือสนับสนุนการให้ความช่วยเหลือ ผู้ประสบภัยพิบัติกรณีฉุกเฉิน ให้ใช้วงเงินอุดหนุนราชการฯ ๒๐ ล้านบาท ตามที่ระเบียบและหลักเกณฑ์ที่กำหนด

(๒) การใช้จ่ายเงินอุดหนุนราชการเพื่อช่วยเหลือผู้ประสบภัยพิบัติกรณีฉุกเฉินตามระเบียบนี้ ต้องเป็นค่าใช้จ่ายที่จำเป็นในด้านการดำรงชีพและความเป็นอยู่ของประชาชน หรือเป็นการซ่อมแซมให้คืนสู่สภาพเดิม อันเป็นการบรรเทาความเดือดร้อนเฉพาะหน้า โดยไม่สามารถใช้จ่ายเงินอุดหนุนราชการเพื่อสร้างสิ่งก่อสร้างหรือสาธารณูปโภคที่ถาวรหรือก่อสร้างใหม่ได้

๖.๒ การสนับสนุนสิ่งของ เงินบริจาค มูลนิธิราชประชานุเคราะห์ สภากาชาด ภาคเอกชนและภาคประชาชน

การสนับสนุนสิ่งของ เงินบริจาค มูลนิธิราชประชานุเคราะห์ สภากาชาด ภาคเอกชนและภาคประชาชน ให้ส่วนสนับสนุนของศูนย์บัญชาการเหตุการณ์อุทกภัย วาตภัย และดินถล่ม ปี ๒๕๖๖ จังหวัดยะลา ดำเนินการรับบริจาคเงิน สิ่งของ เพื่อให้ความช่วยเหลือผู้ประสบภัย ประสานงานให้มีการควบคุมและตรวจสอบยอดเงิน ธุรกรรมทางการเงินของเงินบริจาคในบัญชีธนาคาร ที่หน่วยงานองค์กร หรือบุคคลเปิดบัญชีไว้ ตลอดจนแจ้งช่องทางที่ประชาชนจะบริจาคทรัพย์สินหรือสิ่งของได้ และให้มีระบบควบคุมการรับและใช้จ่ายเงินบริจาค เพื่อให้เป็นไปตามระเบียบที่เกี่ยวข้อง ดังนี้

- (๑) ระเบียบสำนักนายกรัฐมนตรี ว่าด้วยการรับบริจาคและการให้ความช่วยเหลือผู้ประสบสาธารณภัย
- (๒) ระเบียบสำนักนายกรัฐมนตรีว่าด้วย การเรียไของหน่วยงานรัฐ พ.ศ. ๒๕๔๔
- (๓) ระเบียบกระทรวงการคลังว่า ด้วยการรับเงินหรือทรัพย์สินที่มีผู้บริจาคให้ทางราชการ พ.ศ. ๒๕๒๖

(๔) ระเบียบกรมพัฒนาสังคมและสวัสดิการว่าด้วย การรับบริจาคสิ่งของเหลือใช้ของศูนย์
รับบริจาคเพื่อการสงเคราะห์ผู้เดือดร้อน พ.ศ. ๒๕๔๗

กรณีบุคคล หน่วยงาน หรือองค์กรใด จัดตั้งศูนย์รับบริจาคเพื่อช่วยเหลือผู้ประสบภัย
โดยที่บุคคล หน่วยงานหรือองค์กรนั้นไม่ได้รับมอบหมายภารกิจใดๆ จากกองอำนาจการป้องกันและบรรเทา
สาธารณภัยจังหวัดยะลา อำเภอ และท้องถิ่น ให้รับผิดชอบค่าใช้จ่ายในการขนย้ายและส่งมอบสิ่งของบริจาคด้วยตนเอง

๖.๓ การสื่อสาร โทรคมนาคมและการติดต่อประสานงาน

การปฏิบัติงานด้านสื่อสารและโทรคมนาคมกรณีเกิดเหตุฉุกเฉิน

ให้กองอำนาจการป้องกันและบรรเทาสาธารณภัยทุกระดับ ทำหน้าที่เป็นศูนย์กลางสื่อสาร
ในเขตรับผิดชอบของตนตลอด ๒๔ ชั่วโมง โดยใช้ระบบสื่อสารต่างๆ ประกอบด้วย

(๑) ระบบสื่อสารหลัก

โทรศัพท์พื้นฐาน , โทรศัพท์เคลื่อนที่ , โทรสาร และระบบ Call Center ระบบรับแจ้งเหตุ
(เช่น ศูนย์รับแจ้งเหตุฉุกเฉิน ๑๙๑ รับแจ้งเหตุเพลิงไหม้ ๑๙๙ สายด่วนสาธารณสุข ๑๗๘๔) ฯลฯ

(๒) ระบบสื่อสารรอง

วิทยุสื่อสารข่ายต่างๆ เช่น ระบบ VHF/FM , รถสื่อสารเคลื่อนที่เร็ว เช่น รถยนต์ติดตั้งวิทยุ
สื่อสาร (Mobile Unit) ของกรมป้องกันและบรรเทาสาธารณภัย , สถานีโทรทัศน์ , สถานีวิทยุชุมชน ระบบ
กระจายเสียงตามสาย และวิทยุกระจายเสียง AM/FM

ซึ่งให้ใช้เส้นทางติดต่อสื่อสารร่วมกับข่ายการสื่อสารโทรคมนาคมเครือข่ายอื่นๆ ตามความ
เหมาะสม เพื่อเพิ่มขีดความสามารถและจัดระบบสำรองเพิ่มเติม รวมทั้งพิจารณาใช้ประโยชน์จากข่ายสื่อสาร
ของชมรมวิทยุอาสาสมัคร ตลอดจนชมรม หรือวิทยุสมัครเล่นในท้องถิ่น โดยยึดหลักการรักษาความปลอดภัย
ทางการสื่อสารควบคู่กับความสะดวกรวดเร็วในการติดต่อสื่อสารด้วยระบบโทรคมนาคมของหน่วยงานต่างๆ ได้แก่

๑. สำนักงานจังหวัดยะลา
๒. สำนักงานป้องกันและบรรเทาสาธารณภัยจังหวัดยะลา
๓. ศูนย์สื่อสารที่ทำการปกครองจังหวัด
๔. สถานีสื่อสารตำรวจภูธรจังหวัด
๕. ที่ทำการไปรษณีย์จังหวัด
๖. บริษัท ทีไอที จำกัด (มหาชน) สาขายะลา
๗. กองอำนาจการรักษาความมั่นคงภายในจังหวัดยะลา
๘. กองอำนาจการป้องกันและบรรเทาสาธารณภัยอำเภอ
๙. กองอำนาจการป้องกันและบรรเทาสาธารณภัยเทศบาล
๑๐. กองอำนาจการป้องกันและบรรเทาสาธารณภัยองค์การบริหารส่วนตำบล

๗. แผนการแจกจ่ายแผนเผชิญเหตุอุทกภัย วาตภัย และดินถล่ม จังหวัดยะลา ปี ๒๕๖๖

กองอำนาจการป้องกันและบรรเทาสาธารณภัยจังหวัดยะลาแจกจ่ายแผนเผชิญเหตุอุทกภัย
วาตภัย และดินถล่ม จังหวัดยะลา ปี ๒๕๖๖ ให้แก่หน่วยงานภาครัฐ ภาคเอกชน และมูลนิธิ ตามคำสั่ง
กองอำนาจการป้องกันและบรรเทาสาธารณภัยจังหวัดยะลา เรื่อง จัดตั้งศูนย์บัญชาการเหตุการณ์อุทกภัย
วาตภัย และดินถล่มจังหวัดยะลา

๘. ภาคผนวก

- ก. คำสั่งกองอำนาจการป้องกันและบรรเทาสาธารณภัยจังหวัดยะลา
เรื่อง จัดตั้งศูนย์บัญชาการเหตุการณ์อุทกภัย วาตภัย และดินถล่ม ปี ๒๕๖๖ จังหวัดยะลา
- ข. ข้อมูลพื้นที่เสี่ยงอุทกภัย
- ค. ข้อมูลศูนย์พักพิงชั่วคราว
- ง. ข้อมูลอุปกรณ์เครื่องมือ เครื่องจักรกล และกำลังพล/เจ้าหน้าที่ ในการป้องกันและแก้ไขปัญหา
อุทกภัย และดินถล่มในพื้นที่จังหวัดยะลา
- จ. ข้อมูลการกำหนดผู้รับผิดชอบพร้อมข้อมูลในการขอความร่วมมือดำเนินการเกี่ยวกับอุปกรณ์
เตือนภัย จังหวัดยะลา
- ช. ผังสื่อสาร กองอำนาจการ ปก.จังหวัด/หน่วยงานราชการ/ประชาชน
- ฉ. ทำเนียบหัวหน้าส่วนราชการจังหวัดยะลา

ลงนาม



ผู้เสนอแผน

(นายวีรวัฒน์ ศิริกุลพิพัฒน์)

หัวหน้าสำนักงานป้องกันและบรรเทาสาธารณภัยจังหวัดยะลา

ลงนาม พันจ่าโท



ผู้เห็นชอบแผน

(อนันต์ บุญสำราญ)

รองผู้ว่าราชการจังหวัดยะลา

ลงนาม



ผู้อนุมัติแผน

(นายสุพจน์ รอดเรือง ณ หนองคาย)

ผู้ว่าราชการจังหวัดยะลา

ภาคผนวก

ภาคผนวก ก.

คำสั่งกองอำนาจการป้องกันและบรรเทาสาธารณภัยจังหวัดยะลา
เรื่อง จัดตั้งศูนย์บัญชาการเหตุการณ์อุทกภัย วาตภัย และดินถล่ม
ปี ๒๕๖๖ จังหวัดยะลา



คำสั่งกองอำนวยการป้องกันและบรรเทาสาธารณภัยจังหวัดยะลา

ที่ ๓๓๗/๑/๒๕๖๖

เรื่อง จัดตั้งศูนย์บัญชาการเหตุการณ์อุทกภัย วาตภัย และดินถล่ม ปี ๒๕๖๖ จังหวัดยะลา

ด้วยกองบัญชาการป้องกันและบรรเทาสาธารณภัยแห่งชาติ แจ้งว่า กรมอุตุนิยมวิทยา ได้คาดการณ์ลักษณะอากาศช่วงฤดูฝนของประเทศไทย พ.ศ. ๒๕๖๖ ว่า จะเริ่มประมาณปลายสัปดาห์ที่ ๓ ของเดือนพฤษภาคม ๒๕๖๖ และจะสิ้นสุดประมาณกลางเดือนตุลาคม ๒๕๖๖ โดยปริมาณฝนรวมของทั้งประเทศ จะน้อยกว่าค่าเฉลี่ยปกติเล็กน้อย และในช่วงประมาณกลางเดือนมิถุนายนถึงกลางเดือนกรกฎาคม จะเกิดสภาวะฝนทิ้งช่วง ส่งผลให้ปริมาณและการกระจายของฝนมีน้อย สำหรับในช่วงเดือนสิงหาคม กันยายน และตุลาคม เป็นช่วงที่มีฝนตกชุกหนาแน่นที่สุด และมีโอกาสสูงที่จะมีพายุหมุนเขตร้อนเคลื่อนผ่านบริเวณประเทศไทย ส่งผลให้มีฝนตกหนักถึงหนักมากและก่อให้เกิดสภาวะน้ำท่วมฉับพลัน น้ำป่าไหลหลาก รวมทั้งน้ำล้นตลิ่งในหลายพื้นที่

ในการนี้ เพื่อให้การเตรียมความพร้อมรับสถานการณ์อุทกภัยในช่วงฤดูฝน ปี ๒๕๖๖ เป็นไปตามพระราชบัญญัติป้องกันและบรรเทาสาธารณภัย พ.ศ. ๒๕๕๐ แผนการป้องกันและบรรเทาสาธารณภัยแห่งชาติ พ.ศ. ๒๕๖๔-๒๕๗๐ และสอดคล้องตามมติคณะรัฐมนตรี เมื่อวันที่ ๙ พฤษภาคม ๒๕๖๖ เรื่อง มาตรการรับมือฤดูฝน ปี ๒๕๖๖ จึงจัดตั้งศูนย์บัญชาการเหตุการณ์อุทกภัย วาตภัย และดินถล่ม ปี ๒๕๖๖ จังหวัดยะลา ณ ห้องประชุมพิภูล อาคาร ๓ ชั้น ๓ ศาลากลางจังหวัดยะลา โดยมีองค์ประกอบและหน้าที่ ดังนี้

๑. ส่วนอำนวยการ ประกอบด้วย

- | | |
|---|---|
| (๑) ผู้ว่าราชการจังหวัดยะลา | ประธานกรรมการ |
| (๒) รองผู้ว่าราชการจังหวัดยะลา (ด้านเศรษฐกิจ) | รองประธานกรรมการ |
| (๓) รองผู้ว่าราชการจังหวัดยะลา (ด้านสังคม) | รองประธานกรรมการ |
| (๔) รองผู้ว่าราชการจังหวัดยะลา (ด้านความมั่นคง) | รองประธานกรรมการ |
| (๕) นายกองค้การบริหารส่วนจังหวัดยะลา | รองประธานกรรมการ |
| (๖) ผู้บังคับหน่วยเฉพาะกิจยะลา | กรรมการ |
| (๗) ผู้บังคับการตำรวจภูธรจังหวัดยะลา | กรรมการ |
| (๘) หัวหน้าสำนักงานจังหวัดยะลา | กรรมการ |
| (๙) คลังจังหวัดยะลา | กรรมการ |
| (๑๐) นายแพทย์สาธารณสุขจังหวัดยะลา | กรรมการ |
| (๑๑) ท้องถิ่นจังหวัดยะลา | กรรมการ |
| (๑๒) ผู้อำนวยการสำนักงานทรัพยากรธรรมชาติและสิ่งแวดล้อมจังหวัดยะลา | กรรมการ |
| (๑๓) เกษตรและสหกรณ์จังหวัดยะลา | กรรมการ |
| (๑๔) ศึกษาธิการจังหวัดยะลา | กรรมการ |
| (๑๕) นายกเหล่ากาชาดจังหวัดยะลา | กรรมการ |
| (๑๖) นายกเทศมนตรีนครยะลา | กรรมการ |
| (๑๗) หัวหน้าสำนักงานป้องกันและบรรเทาสาธารณภัยจังหวัดยะลา | กรรมการ
และเลขานุการ |
| (๑๘) ผู้ช่วยหัวหน้าสำนักงานป้องกันและบรรเทาสาธารณภัยจังหวัดยะลา | กรรมการ
และผู้ช่วยเลขานุการ
/มีหน้าที่... |

มีหน้าที่

- (๑) เฝ้าระวังและติดตามข้อมูลสถานการณ์ที่อาจส่งผลให้เกิดสาธารณภัย
- (๒) แจ้งเตือนล่วงหน้าให้ประชาชน ส่วนราชการ และหน่วยงานที่เกี่ยวข้องรับทราบสถานการณ์และแนวโน้มการเกิดสาธารณภัย รวมถึงแจ้งแนวทางในการปฏิบัติตนเพื่อเตรียมพร้อมรับสถานการณ์
- (๓) เตรียมความพร้อม และดำเนินการป้องกันหรือลดผลกระทบที่อาจมีต่อพื้นที่เขตเมือง พื้นที่เศรษฐกิจ โครงสร้างพื้นฐาน และสิ่งสาธารณูปโภคในพื้นที่เสี่ยงภัย
- (๔) วิเคราะห์และวางแผนการเผชิญเหตุ ประสาน และสนับสนุนในการจัดการและการเผชิญเหตุสาธารณภัยแก่กองอำนาจการป้องกันและบรรเทาสาธารณภัยแต่ละระดับ และประสานการใช้ทรัพยากรจากหน่วยงานที่เกี่ยวข้องทุกภาคส่วน เพื่อใช้สนับสนุนส่วนราชการ หน่วยงานพลเรือน กองอำนาจการป้องกันและบรรเทาสาธารณภัยแต่ละระดับในการเผชิญเหตุสาธารณภัย รวมถึงการส่งคืนทรัพยากร

๑.๑ คณะที่ปรึกษา/ผู้เชี่ยวชาญ

- (๑) ผู้บังคับการกรมทหารราบที่ ๑๕๒ ค่ายสิรินธร
- (๒) อธิการบดีมหาวิทยาลัยราชภัฏยะลา
- (๓) ผู้อำนวยการศูนย์ป้องกันและบรรเทาสาธารณภัย เขต ๑๒ สงขลา
- (๔) ผู้อำนวยการสำนักงานทรัพยากรน้ำภาค ๘
- (๕) ผู้ช่วยเลขาธิการศูนย์อำนวยการบริหารจังหวัดชายแดนภาคใต้
(กรมป้องกันและบรรเทาสาธารณภัย)

มีหน้าที่ ให้ข้อเสนอ แนะนำ ข้อมูลทางวิชาการ การสังเคราะห์แนวโน้มสถานการณ์ และเทคนิคปฏิบัติที่เกี่ยวข้องกับเหตุการณ์ที่เกิดขึ้น รวมทั้งให้การสนับสนุนการปฏิบัติงานของศูนย์บัญชาการเหตุการณ์อุทกภัย วาตภัย และดินถล่ม ปี ๒๕๖๖ จังหวัดยะลา

๑.๒ คณะทำงานติดตามสถานการณ์

- | | |
|--|---------------------------------|
| (๑) ปลัดจังหวัดยะลา | หัวหน้าคณะทำงาน |
| (๒) ท้องถิ่นจังหวัดยะลา | คณะทำงาน |
| (๓) หัวหน้ากองโรงไฟฟ้าเขื่อนบางลาง | คณะทำงาน |
| (๔) ผู้อำนวยการโครงการชลประทานยะลา | คณะทำงาน |
| (๕) ผู้อำนวยการโครงการส่งน้ำและบำรุงรักษาปัตตานี | คณะทำงาน |
| (๖) ผู้อำนวยการส่วนประสานและบริหารจัดการลุ่มน้ำปัตตานี
สำนักงานทรัพยากรน้ำภาค ๘ | คณะทำงาน |
| (๗) ผู้อำนวยการส่วนอุทกวิทยาที่ ๓ ยะลา | คณะทำงาน |
| (๘) ผู้อำนวยการสถานีอุตุนิยมวิทยายะลา | คณะทำงาน |
| (๙) รองนายกองค์การบริหารส่วนจังหวัดยะลา (ที่ได้รับมอบหมาย) | คณะทำงาน |
| (๑๐) หัวหน้าสำนักงานป้องกันและบรรเทาสาธารณภัยจังหวัดยะลา | คณะทำงาน
และเลขานุการ |
| (๑๑) หัวหน้าฝ่ายป้องกันและปฏิบัติการ
สำนักงานป้องกันและบรรเทาสาธารณภัยจังหวัดยะลา | คณะทำงาน
และผู้ช่วยเลขานุการ |

มีหน้าที่ ติดตาม สภาพอากาศ สถานการณ์น้ำท่า ทำการวิเคราะห์และประเมินสถานการณ์ หากเห็นว่ามีความเสี่ยงสูงที่จะเกิดสาธารณภัยขึ้นในพื้นที่ ให้รายงานผู้อำนวยการจังหวัดทราบทันที

๑.๓ ศูนย์ข้อมูลประชาสัมพันธ์ร่วม

- (๑) ประชาสัมพันธ์จังหวัดยะลา หัวหน้าคณะกรรมการ
- (๒) หัวหน้าสถานีวิทยุ กวส.๗/วปถ.๑๖ ยะลา คณะกรรมการ
- (๓) ผู้อำนวยการสถานีวิทยุกระจายเสียงแห่งประเทศไทยจังหวัดยะลา คณะกรรมการ
- (๔) ผู้อำนวยการสถานีวิทยุกระจายเสียงแห่งประเทศไทย เบตง คณะกรรมการ
- (๕) นายสถานีวิทยุ อ.ส.ม.ท. ยะลา คณะกรรมการ
- (๖) ผู้อำนวยการสถานีวิทยุโทรทัศน์แห่งประเทศไทยจังหวัดยะลา คณะกรรมการ
- (๗) ผู้ช่วยประชาสัมพันธ์จังหวัดยะลา คณะกรรมการ
และเลขานุการ

มีหน้าที่

- (๑) ประชาสัมพันธ์และให้ข้อมูลข่าวสารแก่ประชาชนเกี่ยวกับสาธารณภัยในภาวะฉุกเฉินหรือภัยคุกคามที่เกิดขึ้น
- (๒) เผยแพร่ข้อมูล และความรู้ที่ถูกต้องเพื่อการเตรียมพร้อมรับมือสถานการณ์ให้แก่ประชาชน
- (๓) กำหนดมาตรการป้องกัน ปลอดภัย ข่าวด่วน ข่าวด่วนเป็นเท็จ และข้อมูลที่จะสร้างความตระหนกตกตื่น และความหวาดกลัวให้แก่ประชาชน
- (๔) ให้ศูนย์เป็นช่องทางหนึ่งในการที่ประชาชนจะแจ้งขอรับความช่วยเหลือจากภาครัฐ

๑.๔ ศูนย์ประสานการปฏิบัติ

- (๑) ปลัดจังหวัดยะลา หัวหน้าคณะกรรมการ
- (๒) ประชาสัมพันธ์จังหวัดยะลา คณะกรรมการ
- (๓) ป้องกันจังหวัดยะลา คณะกรรมการ
- (๔) หัวหน้ากลุ่มกิจกรรมมวลชน กอ.รมน.จังหวัดยะลา คณะกรรมการ
- (๕) หัวหน้าฝ่ายยุทธศาสตร์และการจัดการ คณะกรรมการ
สำนักงานป้องกันและบรรเทาสาธารณภัยจังหวัดยะลา
- (๖) จำจังหวัดยะลา คณะกรรมการ
และเลขานุการ

มีหน้าที่ ประสานงานกับหน่วยงานภาคเอกชนและภาคประชาสังคมด้านกฎหมาย ธุรการ และกำลังพล นำจิตอาสาภัยพิบัติเข้าสนับสนุนช่วยเหลือป้องกันและแก้ไขปัญหาอุทกภัย วาตภัย และดินถล่ม

๒. ส่วนปฏิบัติการ ประกอบด้วย

- (๑) รองผู้ว่าราชการจังหวัดยะลา (ด้านความมั่นคง) ประธานกรรมการ
- (๒) รองผู้อำนวยการรักษาความมั่นคงภายในจังหวัดยะลา (ฝ่ายทหาร) กรรมการ
- (๓) รองผู้บังคับการกรมทหารราบที่ ๑๕๒ ค่ายสิรินธร กรรมการ
- (๔) รองผู้บังคับหน่วยเฉพาะกิจยะลา (ที่ได้รับมอบหมาย) กรรมการ
- (๕) รองผู้บังคับการตำรวจภูธรจังหวัดยะลา (ที่ได้รับมอบหมาย) กรรมการ
- (๖) รองนายแพทย์สาธารณสุขจังหวัดยะลา (ที่ได้รับมอบหมาย) กรรมการ
- (๗) ขนส่งจังหวัดยะลา กรรมการ
- (๘) ผู้อำนวยการแขวงทางหลวงยะลา กรรมการ
- (๙) ผู้อำนวยการแขวงทางหลวงชนบทยะลา กรรมการ

/(๑๐) ป้องกัน...

(๑๐) ป้องกันจังหวัดยะลา	กรรมการ
(๑๑) ผู้อำนวยการกองช่าง องค์การบริหารส่วนจังหวัดยะลา	กรรมการ
(๑๒) ประธานกรรมการประสานงานศูนย์ อปพร.จังหวัดยะลา	กรรมการ
(๑๓) ประธานมูลนิธิเจ้าแม่ลิ้มกอเหนี่ยว (ฉือเซียงตั้ง) จังหวัดยะลา	กรรมการ
(๑๔) ประธานมูลนิธิแม่ทัพบกจังหวัดยะลา	กรรมการ
(๑๕) ประธานมูลนิธิฮาลาลชะมรห์จังหวัดยะลา	กรรมการ
(๑๖) หัวหน้าสำนักงานป้องกันและบรรเทาสาธารณภัยจังหวัดยะลา	กรรมการ และเลขานุการ
(๑๗) หัวหน้าฝ่ายป้องกันและปฏิบัติการ สำนักงานป้องกันและบรรเทาสาธารณภัยจังหวัดยะลา	กรรมการ และผู้ช่วยเลขานุการ

มีหน้าที่

- ไปยั้งที่ปลอดภัย
- (๑) อพยพเคลื่อนย้ายประชาชนออกจากพื้นที่ประสบภัย หรือพื้นที่เสี่ยงต่อการเกิดสาธารณภัย
 - (๒) จัดการระบบและควบคุมความปลอดภัยทางคมนาคม จัดให้มีเส้นทางสำรอง เส้นทางเลี่ยง ดัดแปลงแก้ไขระบบการคมนาคมให้สามารถใช้การได้เมื่อเกิดสาธารณภัย
 - (๓) ดำรงสถานะ ดำเนินการปรับปรุง ซ่อมแซมโครงสร้างพื้นฐาน และสิ่งสาธารณูปโภค ในพื้นที่ประสบภัยให้สามารถใช้การได้ในระหว่างเกิดสาธารณภัย โดยเฉพาะในพื้นที่เขตเมืองและพื้นที่เศรษฐกิจ
 - (๔) สนับสนุนการปฏิบัติการในภาวะฉุกเฉินด้านการค้นหาและช่วยชีวิตผู้ประสบภัย โดยการสนับสนุนทรัพยากร และอุปกรณ์พิเศษในการปฏิบัติการกู้ภัยค้นหาและกู้ภัย
 - (๕) รักษาความสงบเรียบร้อย และความปลอดภัยของประชาชน สถานที่สำคัญทางเศรษฐกิจ เขตเมือง และชุมชน ในพื้นที่ประสบภัยและพื้นที่ใกล้เคียง

๓. ส่วนสนับสนุน ประกอบด้วย

(๑) รองผู้ว่าราชการจังหวัดยะลา (ด้านเศรษฐกิจ)	ประธานกรรมการ
(๒) ปลัดจังหวัดยะลา	กรรมการ
(๓) นายกเหล่ากาชาดจังหวัดยะลา	กรรมการ
(๔) พัฒนาสังคมและความมั่นคงของมนุษย์จังหวัดยะลา	กรรมการ
(๕) พาณิชย์จังหวัดยะลา	กรรมการ
(๖) เกษตรจังหวัดยะลา	กรรมการ
(๗) ประมงจังหวัดยะลา	กรรมการ
(๘) ปศุสัตว์จังหวัดยะลา	กรรมการ
(๙) อุตสาหกรรมจังหวัดยะลา	กรรมการ
(๑๐) โยธาธิการและผังเมืองจังหวัดยะลา	กรรมการ
(๑๑) พัฒนาการจังหวัดยะลา	กรรมการ
(๑๒) สวัสดิการและคุ้มครองแรงงานจังหวัดยะลา	กรรมการ
(๑๓) แรงงานจังหวัดยะลา	กรรมการ
(๑๔) จัดหางานจังหวัดยะลา	กรรมการ
(๑๕) พลังงานจังหวัดยะลา	กรรมการ

/(๑๖) ผู้อำนวยการ...

(๑๖) ผู้อำนวยการสำนักงานคณะกรรมการกิจการกระจายเสียง กิจการโทรทัศน์ และกิจการโทรคมนาคมแห่งชาติ เขต ๔๑	กรรมการ
(๑๗) ผู้อำนวยการสำนักงานส่งเสริมการศึกษานอกระบบ และการศึกษาตามอัธยาศัยจังหวัดยะลา	กรรมการ
(๑๘) ประธานกรรมการอาชีวศึกษาจังหวัดยะลา (อสจ.)	กรรมการ
(๑๙) ผู้อำนวยการวิทยาลัยเทคนิคยะลา	กรรมการ
(๒๐) ผู้อำนวยการวิทยาลัยสารพัดช่างยะลา	กรรมการ
(๒๑) ผู้อำนวยการวิทยาลัยการอาชีพเบตง	กรรมการ
(๒๒) ผู้อำนวยการวิทยาลัยการอาชีพรามัน	กรรมการ
(๒๓) ผู้อำนวยการสถาบันพัฒนาฝีมือแรงงาน ๒๔ ยะลา	กรรมการ
(๒๔) ประธานคณะกรรมการอิสลามประจำจังหวัดยะลา	กรรมการ
(๒๕) ผู้อำนวยการสำนักงานพระพุทธศาสนาจังหวัดยะลา	กรรมการ
(๒๖) ผู้จัดการการไฟฟ้าส่วนภูมิภาคจังหวัดยะลา	กรรมการ
(๒๗) ผู้จัดการการประปาส่วนภูมิภาค สาขายะหา	กรรมการ
(๒๘) ผู้จัดการการประปาส่วนภูมิภาค สาขาเบตง	กรรมการ
(๒๙) นายสถานีรถไฟยะลา	กรรมการ
(๓๐) ผู้จัดการส่วนบริการลูกค้าจังหวัดยะลา บริษัท ทีโอที จำกัด (มหาชน)	กรรมการ
(๓๑) หัวหน้าสำนักงานป้องกันและบรรเทาสาธารณภัยจังหวัดยะลา	กรรมการ และเลขานุการ
(๓๒) หัวหน้าฝ่ายสงเคราะห์ผู้ประสบภัย สำนักงานป้องกันและบรรเทาสาธารณภัยจังหวัดยะลา	กรรมการ และผู้ช่วยเลขานุการ

มีหน้าที่

- (๑) ประสานงานและสนับสนุนการจัดตั้งศูนย์พักพิงชั่วคราว
- (๒) สนับสนุนการแจกจ่ายสิ่งของจำเป็นต่อการดำรงชีพให้แก่ผู้ประสบภัย วางแผนการให้ความช่วยเหลือด้านที่อยู่อาศัย การดูแลบุคคลที่ต้องได้รับการปฏิบัติเป็นกรณีพิเศษ การฟื้นฟูด้านสังคม และจิตใจให้แก่ผู้ประสบภัย และผู้ประสบปัญหาทางสังคม และกำหนดแนวทางการช่วยเหลือผู้ว่างงาน เนื่องจากการเกิดสาธารณภัย
- (๓) จัดให้มีระบบสื่อสารและโทรคมนาคมทั้งระบบสื่อสารหลัก ระบบสื่อสารรองและระบบสื่อสารสำรอง ตลอดจนให้บริการฐานข้อมูลด้านสารสนเทศและการสื่อสารให้สามารถใช้งานได้ในทุกสถานการณ์ พร้อมทั้งสนับสนุนกำลังเจ้าหน้าที่เพื่อบริการติดต่อสื่อสารได้ตลอดระยะเวลาที่เกิดภัย
- (๔) ประสานการปฏิบัติเมื่อเกิดสาธารณภัยที่มีผลกระทบต่อด้านการเกษตร สนับสนุนทรัพยากร เครื่องมือ อุปกรณ์ต่าง ๆ และสำรวจ ติดตามความเสียหายด้านการเกษตรเพื่อให้การช่วยเหลือ
- (๕) ติดตาม ตรวจสอบ และฟื้นฟูพื้นที่เศรษฐกิจ การศึกษา วัฒนธรรมและสถานที่สำคัญทางประวัติศาสตร์ให้กลับสู่สภาพเดิมโดยเร็ว
- (๖) จัดเตรียมและจัดหาทรัพยากรทางการแพทย์และสาธารณสุข รวมทั้งประสานการระดมสรรพกำลังด้านการแพทย์และสาธารณสุข
- (๗) ดำเนินการรับบริจาคเงิน และสิ่งของเพื่อให้ความช่วยเหลือผู้ประสบภัย

- การกำหนดพื้นที่และผู้รับผิดชอบการบริหารจัดการสาธารณภัย

กำหนดให้รองผู้ว่าราชการจังหวัดยะลา ช่วยควบคุมกำกับการปฏิบัติการกิจต่างๆ ในการบริหารจัดการสาธารณภัย ทั้งก่อนเกิดภัย ขณะเกิดภัย และภายหลังภัยสิ้นสุด ดังนี้

(๑) รองผู้ว่าราชการจังหวัดยะลา (ด้านเศรษฐกิจ) กำกับดูแลการปฏิบัติ ในพื้นที่อำเภอเมืองยะลา และอำเภอรามัน

(๒) รองผู้ว่าราชการจังหวัดยะลา (ด้านสังคม) กำกับดูแลการปฏิบัติ ในพื้นที่อำเภอกาบัง อำเภอยะหา และอำเภอกรงปินัง

(๓) รองผู้ว่าราชการจังหวัดยะลา (ด้านความมั่นคง) กำกับดูแลการปฏิบัติ ในพื้นที่อำเภอเบตง อำเภอธารโต และอำเภอบันนังสตา

มีหน้าที่ ควบคุม กำกับ ดูแล การเตรียมความพร้อมการป้องกันและแก้ไขปัญหาอุทกภัย และดินถล่มของอำเภอพื้นที่รับผิดชอบ ร่วมแก้ไขอุปสรรคข้อขัดข้อง กำหนดแนวทางและติดตามการให้ความช่วยเหลือประชาชนร่วมกับอำเภอและองค์กรปกครองส่วนท้องถิ่น และดำเนินการตามที่ผู้อำนวยการจังหวัดมอบหมาย

ทั้งนี้ ตั้งแต่บัดนี้เป็นต้นไป

สั่ง ณ วันที่ ๙ มิถุนายน พ.ศ. ๒๕๖๖

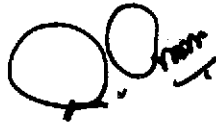

(นายสุพจน์ รอดเรือง ณ หนองคาย)

ผู้ว่าราชการจังหวัดยะลา

ผู้อำนวยการจังหวัด

ภาคผนวก ข.

ข้อมูลพื้นที่เสี่ยงอุทกภัย

ระดับความเสี่ยง	พื้นที่ (ตามข้อมูล กรม ปศ.)						ช่วงเดือนที่มีความเสี่ยง										พิกัดหมู่บ้าน						
	ชื่อหมู่บ้าน	ชื่อตำบล	รูปแบบการปกครองระดับพื้นที่	หมู่ที่	พื้นที่	ชื่อหมู่บ้านหลักหมู่บ้าน	ชุมชน	พฤษภาคม	มิถุนายน	กรกฎาคม	สิงหาคม	กันยายน	ตุลาคม	พฤศจิกายน	ธันวาคม	มกราคม	กุมภาพันธ์	มีนาคม	เมษายน	พฤษภาคม	มิถุนายน	พิกัดหมู่บ้าน	Longitude
ความเสี่ยงสูงมาก	ยะลา	รามัน	หมู่ที่ 3	หมู่ที่ 3	บ้านจือแรน	95061503																6.529701	101.492019
ความเสี่ยงสูงมาก	ยะลา	รามัน	หมู่ที่ 4	หมู่ที่ 4	บ้านรังสิต	95061504																6.526707	101.431820
ความเสี่ยงสูงมาก	ยะลา	รามัน	หมู่ที่ 5	หมู่ที่ 5	สตา	95061505																6.496519	101.408250
ความเสี่ยงสูงมาก	ยะลา	รามัน	หมู่ที่ 6	หมู่ที่ 6	บ้านลาปีร์	95061506																6.507283	101.445231

ผลการวิเคราะห์ความเสี่ยงจากทุกภัย (ข้อมูลสำรวจจากโครงการ Tamboon Smart Team โดยกรมการปกครอง 10 ปี (2554-2563))

โดยวิธี แมตริกการประเมินความเสี่ยง แบบ 4 x 4 (Risk Matrix 4x4)

กลุ่มความเสี่ยงสูง

ระดับความเสี่ยง	พื้นที่ (ตามข้อมูล กรม ปก.)										ช่วงเดือนที่มีความเสี่ยง										พิกัดหมู่บ้าน	
	ชื่อพื้นที่	ชื่อตำบล	รูปแบบการปกครองระดับพื้นที่	หมู่ที่	ชื่อหมู่บ้าน/รหัสหมู่บ้าน	ชุมชน	ผลกระทบ (ผลกระทบ/ความเสียหาย)										พิกัด	ลองจิจูด	ละติจูด			
							ผลกระทบ/ความเสียหาย	ผลกระทบ/ความเสียหาย	ผลกระทบ/ความเสียหาย	ผลกระทบ/ความเสียหาย	ผลกระทบ/ความเสียหาย	ผลกระทบ/ความเสียหาย	ผลกระทบ/ความเสียหาย	ผลกระทบ/ความเสียหาย	ผลกระทบ/ความเสียหาย	ผลกระทบ/ความเสียหาย				ผลกระทบ/ความเสียหาย	ผลกระทบ/ความเสียหาย	
ความเสี่ยงสูง	ยธธา	กรงปินัง	กรงปินัง	หมู่ที่ 2	คลองขุม	95080102	/	/	/	/	/	/	/	/	/	/	/	101.278983	6.488054			
ความเสี่ยงสูง	ยธธา	กรงปินัง	กรงปินัง	หมู่ที่ 3	จิวราม	95080103	/	/	/	/	/	/	/	/	/	/	/	101.273401	6.455188			
ความเสี่ยงสูง	ยธธา	กรงปินัง	กรงปินัง	หมู่ที่ 4	ทียะ	95080104	/	/	/	/	/	/	/	/	/	/	/	101.275779	6.444006			
ความเสี่ยงสูง	ยธธา	กรงปินัง	กรงปินัง	หมู่ที่ 8	สิม	95080108	/	/	/	/	/	/	/	/	/	/	/	101.283065	6.400399			
ความเสี่ยงสูง	ยธธา	กรงปินัง	สะยะ	หมู่ที่ 2	ลือขะ	95080202	/	/	/	/	/	/	/	/	/	/	/	101.219247	6.415484			
ความเสี่ยงสูง	ยธธา	กรงปินัง	สะยะ	หมู่ที่ 4	ระเน	95080204	/	/	/	/	/	/	/	/	/	/	/	101.260037	6.380836			
ความเสี่ยงสูง	ยธธา	กรงปินัง	สะยะ	หมู่ที่ 5	เนง	95080205	/	/	/	/	/	/	/	/	/	/	/	101.210271	6.411619			
ความเสี่ยงสูง	ยธธา	กรงปินัง	ห้วยกระเจิง	หมู่ที่ 1	ภู	95080301	/	/	/	/	/	/	/	/	/	/	/	101.272044	6.352206			
ความเสี่ยงสูง	ยธธา	กรงปินัง	ห้วยกระเจิง	หมู่ที่ 2	หนอง	95080302	/	/	/	/	/	/	/	/	/	/	/	101.289910	6.366002			
ความเสี่ยงสูง	ยธธา	กรงปินัง	ห้วยกระเจิง	หมู่ที่ 3	บรู	95080303	/	/	/	/	/	/	/	/	/	/	/	101.262246	6.329606			
ความเสี่ยงสูง	ยธธา	กรงปินัง	ห้วยกระเจิง	หมู่ที่ 4	คานาง	95080304	/	/	/	/	/	/	/	/	/	/	/	101.217168	6.375119			
ความเสี่ยงสูง	ยธธา	กรงปินัง	ห้วยกระเจิง	หมู่ที่ 8	คานาง	95070108	/	/	/	/	/	/	/	/	/	/	/	100.354088	13.727059			
ความเสี่ยงสูง	ยธธา	ธารโต	ธารโต	หมู่ที่ 1	ธารโต	95040101	/	/	/	/	/	/	/	/	/	/	/	101.189401	6.165949			
ความเสี่ยงสูง	ยธธา	ธารโต	บ้านพรหม	หมู่ที่ 9	บ้านพรหม	95040209	/	/	/	/	/	/	/	/	/	/	/	101.206885	6.112140			
ความเสี่ยงสูง	ยธธา	บ้านฝาง	บ้านฝาง	หมู่ที่ 8	คิระ	95030108	/	/	/	/	/	/	/	/	/	/	/	101.257222	6.261704			
ความเสี่ยงสูง	ยธธา	บ้านฝาง	บ้านฝาง	หมู่ที่ 10	บ้านฝาง	95030110	/	/	/	/	/	/	/	/	/	/	/	101.221166	6.308447			
ความเสี่ยงสูง	ยธธา	เบตง	ธารน้ำทิพย์	หมู่ที่ 1	ธารน้ำทิพย์	95020501	/	/	/	/	/	/	/	/	/	/	/	101.00221	5.737682			
ความเสี่ยงสูง	ยธธา	เบตง	ธารน้ำทิพย์	หมู่ที่ 2	เบตง	95020502	/	/	/	/	/	/	/	/	/	/	/	101.087525	5.758758			
ความเสี่ยงสูง	ยธธา	เบตง	ธารน้ำทิพย์	หมู่ที่ 4	ธารน้ำทิพย์	95020504	/	/	/	/	/	/	/	/	/	/	/	101.111118	5.741051			
ความเสี่ยงสูง	ยธธา	เบตง	เบตง	ชุมชน	เบตง	95020153	/	/	/	/	/	/	/	/	/	/	/	101.077790	5.751245			
ความเสี่ยงสูง	ยธธา	เบตง	เบตง	ชุมชน	เบตง	95020167	/	/	/	/	/	/	/	/	/	/	/	101.056150	5.784427			
ความเสี่ยงสูง	ยธธา	เบตง	ยธธา	หมู่ที่ 4	ธารน้ำทิพย์	95020204	/	/	/	/	/	/	/	/	/	/	/	101.171551	5.787456			
ความเสี่ยงสูง	ยธธา	เบตง	ยธธา	หมู่ที่ 8	ภู	95020208	/	/	/	/	/	/	/	/	/	/	/	101.137100	5.788480			
ความเสี่ยงสูง	ยธธา	เบตง	อัยยะ	หมู่ที่ 3	กม. 36	95020403	/	/	/	/	/	/	/	/	/	/	/	101.960315	5.962602			
ความเสี่ยงสูง	ยธธา	เบตง	คานะ	หมู่ที่ 2	คานะ	95011802	/	/	/	/	/	/	/	/	/	/	/	101.285974	6.640131			
ความเสี่ยงสูง	ยธธา	เบตง	คานะ	หมู่ที่ 4	คานะ	95011804	/	/	/	/	/	/	/	/	/	/	/	101.990721	6.657659			

ระดับ ความเสียง	พื้นที่ (ตามข้อมูล กรม ปศ.)										ช่วงเดือนที่มีความเสียง										ทิศทางเสียง						
	ชื่อจังหวัด	ชื่ออำเภอ	ชื่อตำบล	รูปแบบ การ ปกครอง ระดับ พื้นที่	หมู่ที่	ชื่อหมู่บ้าน	รหัสหมู่บ้าน	ชุมชน	ตำบลบึงกร่าง (Buekkrang)										ทิศทางเสียง								
									1	2	3	4	5	6	7	8	9	10	11	12	ทิศทางเสียง	longitude					
ความเสียงปานกลาง	ยโสธร	เมืองยโสธร	พลา	หมู่ที่	3 ทุ่งสิงห์	95011003	/	/	/	/	/	/	/	/	/	/	/	/	/	/	/	/	/	/	เสียง	101.223543	
ความเสียงปานกลาง	ยโสธร	เมืองยโสธร	พลา	หมู่ที่	4 หม้อแกงเหนียว	95011004	/	/	/	/	/	/	/	/	/	/	/	/	/	/	/	/	/	/	/	เสียง	101.220946
ความเสียงปานกลาง	ยโสธร	ยงพลา	กาดทอง	หมู่ที่	5 ปอแนะ	95050805	/	/	/	/	/	/	/	/	/	/	/	/	/	/	/	/	/	/	/	เสียง	101.073795
ความเสียงปานกลาง	ยโสธร	ยงพลา	กาดทอง	หมู่ที่	6 ทุ่งกุลา	95050806	/	/	/	/	/	/	/	/	/	/	/	/	/	/	/	/	/	/	/	เสียง	101.075568
ความเสียงปานกลาง	ยโสธร	ยงพลา	บ้านไร่	หมู่ที่	2 ตำบลหนอง	95050402	/	/	/	/	/	/	/	/	/	/	/	/	/	/	/	/	/	/	/	เสียง	101.105725
ความเสียงปานกลาง	ยโสธร	ยงพลา	บ้านไร่	หมู่ที่	3 ซีนอบ	95050403	/	/	/	/	/	/	/	/	/	/	/	/	/	/	/	/	/	/	/	เสียง	100.594088
ความเสียงปานกลาง	ยโสธร	ยงพลา	บ้านไร่	หมู่ที่	4 เติระ	95050404	/	/	/	/	/	/	/	/	/	/	/	/	/	/	/	/	/	/	/	เสียง	101.133863
ความเสียงปานกลาง	ยโสธร	ยงพลา	บ้านไร่	หมู่ที่	8 บ้านไร่	95050408	/	/	/	/	/	/	/	/	/	/	/	/	/	/	/	/	/	/	/	เสียง	101.118128
ความเสียงปานกลาง	ยโสธร	ยงพลา	บ้านไร่	หมู่ที่	1 ทุ่งเอ	95050301	/	/	/	/	/	/	/	/	/	/	/	/	/	/	/	/	/	/	/	เสียง	101.115552
ความเสียงปานกลาง	ยโสธร	ยงพลา	บ้านไร่	หมู่ที่	2 ลือเน่ง	95050302	/	/	/	/	/	/	/	/	/	/	/	/	/	/	/	/	/	/	/	เสียง	101.126881
ความเสียงปานกลาง	ยโสธร	ยงพลา	บ้านไร่	หมู่ที่	3 หนองบึง	95050303	/	/	/	/	/	/	/	/	/	/	/	/	/	/	/	/	/	/	/	เสียง	101.139218
ความเสียงปานกลาง	ยโสธร	ยงพลา	บ้านไร่	หมู่ที่	4 พอรชงาม	95050304	/	/	/	/	/	/	/	/	/	/	/	/	/	/	/	/	/	/	/	เสียง	101.187043
ความเสียงปานกลาง	ยโสธร	ยงพลา	บ้านไร่	หมู่ที่	5 ทุ่ง	95050305	/	/	/	/	/	/	/	/	/	/	/	/	/	/	/	/	/	/	/	เสียง	101.154673
ความเสียงปานกลาง	ยโสธร	ยงพลา	บ้านไร่	หมู่ที่	6 บ้านไร่	95050306	/	/	/	/	/	/	/	/	/	/	/	/	/	/	/	/	/	/	/	เสียง	101.139683
ความเสียงปานกลาง	ยโสธร	ยงพลา	บ้านไร่	หมู่ที่	7 ทุ่ง	95050307	/	/	/	/	/	/	/	/	/	/	/	/	/	/	/	/	/	/	/	เสียง	101.133074
ความเสียงปานกลาง	ยโสธร	ยงพลา	บ้านไร่	หมู่ที่	8 หนองสาบ	95050308	/	/	/	/	/	/	/	/	/	/	/	/	/	/	/	/	/	/	/	เสียง	101.092859
ความเสียงปานกลาง	ยโสธร	ยงพลา	บ้านไร่	หมู่ที่	9 หนอง	95050309	/	/	/	/	/	/	/	/	/	/	/	/	/	/	/	/	/	/	/	เสียง	101.204746
ความเสียงปานกลาง	ยโสธร	ยงพลา	บ้านไร่	หมู่ที่	4 ตำบล	95050104	/	/	/	/	/	/	/	/	/	/	/	/	/	/	/	/	/	/	/	เสียง	101.122831
ความเสียงปานกลาง	ยโสธร	ยงพลา	บ้านไร่	หมู่ที่	2 ตำบล	95050202	/	/	/	/	/	/	/	/	/	/	/	/	/	/	/	/	/	/	/	เสียง	101.178854
ความเสียงปานกลาง	ยโสธร	ยงพลา	บ้านไร่	หมู่ที่	5 บ้านไร่	95050205	/	/	/	/	/	/	/	/	/	/	/	/	/	/	/	/	/	/	/	เสียง	101.210260
ความเสียงปานกลาง	ยโสธร	ยงพลา	บ้านไร่	หมู่ที่	6 บ้านไร่	95050206	/	/	/	/	/	/	/	/	/	/	/	/	/	/	/	/	/	/	/	เสียง	101.189265
ความเสียงปานกลาง	ยโสธร	บ้านไร่	หนองสิงห์	หมู่ที่	1 หนองสิงห์	95060401	/	/	/	/	/	/	/	/	/	/	/	/	/	/	/	/	/	/	/	เสียง	101.384848
ความเสียงปานกลาง	ยโสธร	บ้านไร่	หนองสิงห์	หมู่ที่	2 บ้านไร่	95060402	/	/	/	/	/	/	/	/	/	/	/	/	/	/	/	/	/	/	/	เสียง	101.393498
ความเสียงปานกลาง	ยโสธร	บ้านไร่	หนองสิงห์	หมู่ที่	3 บ้านไร่	95060403	/	/	/	/	/	/	/	/	/	/	/	/	/	/	/	/	/	/	/	เสียง	101.401015
ความเสียงปานกลาง	ยโสธร	บ้านไร่	หนองสิงห์	หมู่ที่	4 บ้านไร่	95060404	/	/	/	/	/	/	/	/	/	/	/	/	/	/	/	/	/	/	/	เสียง	101.399640
ความเสียงปานกลาง	ยโสธร	บ้านไร่	หนองสิงห์	หมู่ที่	5 บ้านไร่	95060405	/	/	/	/	/	/	/	/	/	/	/	/	/	/	/	/	/	/	/	เสียง	101.382438
ความเสียงปานกลาง	ยโสธร	บ้านไร่	หนองสิงห์	หมู่ที่	3 บ้านไร่	95060103	/	/	/	/	/	/	/	/	/	/	/	/	/	/	/	/	/	/	/	เสียง	101.394217
ความเสียงปานกลาง	ยโสธร	บ้านไร่	หนองสิงห์	หมู่ที่	4 บ้านไร่	95060104	/	/	/	/	/	/	/	/	/	/	/	/	/	/	/	/	/	/	/	เสียง	101.419874
ความเสียงปานกลาง	ยโสธร	บ้านไร่	หนองสิงห์	หมู่ที่	5 บ้านไร่	95060105	/	/	/	/	/	/	/	/	/	/	/	/	/	/	/	/	/	/	/	เสียง	101.411869
ความเสียงปานกลาง	ยโสธร	บ้านไร่	หนองสิงห์	หมู่ที่	6 บ้านไร่	95060106	/	/	/	/	/	/	/	/	/	/	/	/	/	/	/	/	/	/	/	เสียง	101.431860

ไม่มีประวัติสุขภาพ ความเสี่ยงต่ำ	พื้นที่ (ตามข้อมูล กรม ปศ.)					ช่วงเดือนที่มีความเสี่ยง										พิกัดพิกัดบ้าน												
	ชื่อหัว ชื่ออำเภอ	ชื่อตำบล	รูปแบบ การ ปกครอง ระดับ พื้นที่	หมู่ที่	ชื่อหมู่บ้าน/วัดหมู่บ้าน	ชุมชน	พฤษภาคม	มิถุนายน	กรกฎาคม	สิงหาคม	กันยายน	ตุลาคม	พฤศจิกายน	ธันวาคม	มกราคม	กุมภาพันธ์	มีนาคม	เมษายน	พฤษภาคม	มิถุนายน	กรกฎาคม	สิงหาคม	กันยายน	ตุลาคม	พฤศจิกายน	ธันวาคม	ละติจูด	ลองจิจูด
	ยะลา	ธารโต	บ้านพร	หมู่ที่ 6	บ้านปูโต๊ะ	95040206																					6.127581	101.157556
	ยะลา	ธารโต	บ้านพร	หมู่ที่ 7	วัดลิลา	95040207																					6.070158	101.195540
	ยะลา	ธารโต	บ้านพร	หมู่ที่ 8	โต๊ะลิโต๊ะ	95040208																					6.127562	101.191773
	ยะลา	ธารโต	บ้านพร	หมู่ที่ 10	สวนเค็มคำ	95040210																					6.075268	101.184024
	ยะลา	ธารโต	บ้านพร	หมู่ที่ 11	บ่อหินบ่อ	95040211																					6.068951	101.198371
	ยะลา	ธารโต	แม่หวาด	หมู่ที่ 3	กระโหลก	95040303																					6.020202	101.157312
	ยะลา	ธารโต	แม่หวาด	หมู่ที่ 4	โปลัง	95040304																					6.011186	101.229787
	ยะลา	ธารโต	แม่หวาด	หมู่ที่ 5	หมอบ	95040305																					6.055498	101.188014
	ยะลา	ธารโต	แม่หวาด	หมู่ที่ 6	สันติ 2	95040306																					6.080463	101.320388
	ยะลา	ธารโต	แม่หวาด	หมู่ที่ 8	ป่าจืดแม่ระ	95040308																					6.023706	101.136977
	ยะลา	ธารโต	แม่หวาด	หมู่ที่ 9	สุพรรณ 9	95040309																					6.058753	101.401810
	ยะลา	ธารโต	แม่หวาด	หมู่ที่ 10	โพน	95040310																					6.017223	101.207224

พื้นที่ (ตามข้อมูล กรม ปศ.)		ช่วงเดือนที่มีความเสี่ยง										พิกัดหมู่บ้าน			
		ชื่อตำบล	ชื่อตำบล	รูปแบบการปกครองระดับพื้นที่	หมู่ที่	ชื่อหมู่บ้าน/กลุ่มบ้าน	เลขที่ติดต่อ	ชื่อผู้ติดต่อ	ชื่อหมู่บ้าน	ชื่อตำบล	อำเภอ	จังหวัด	longitude	latitude	
ไม่มีประวัติการพบ ความสงสัย	บขฉก	บ้านวังเตา	บ.จางะ	หมู่ที่	41 บึง	95030204								101.283147	6.214209
	ไม่มีประวัติการพบ ความสงสัย	บขฉก	บ.ตจ	บ.ตจ		95020157	กองร้อยเขตที่ 45							101.072326	5.785674
ไม่มีประวัติการพบ ความสงสัย	บขฉก	บ.ตจ	บ.ตจ	บ.ตจ		95020175	กาดโป่งบ.5							101.044777	5.759408
	ไม่มีประวัติการพบ ความสงสัย	บขฉก	บ.ตจ	บ.ตจ		95020154	กีดคิง							101.061462	5.774847
ไม่มีประวัติการพบ ความสงสัย	บขฉก	บ.ตจ	บ.ตจ	บ.ตจ		95020174	บ.นครคีรี							101.073974	5.767056
	ไม่มีประวัติการพบ ความสงสัย	บขฉก	บ.ตจ	บ.ตจ		95020165	บ.กาดมาดคี							101.074188	5.779945
ไม่มีประวัติการพบ ความสงสัย	บขฉก	บ.ตจ	บ.ตจ	บ.ตจ		95020160	บ.ต้นฟ้า							101.073967	5.773750
	ไม่มีประวัติการพบ ความสงสัย	บขฉก	บ.ตจ	บ.ตจ		95020166	บ.ตจสูง							101.071042	5.778347
ไม่มีประวัติการพบ ความสงสัย	บขฉก	บ.ตจ	บ.ตจ	บ.ตจ		95020169	บ.คิง							101.065865	5.777232
	ไม่มีประวัติการพบ ความสงสัย	บขฉก	บ.ตจ	บ.ตจ		95020177	บ.ถีน							101.076150	5.767271
ไม่มีประวัติการพบ ความสงสัย	บขฉก	บ.ตจ	บ.ตจ	บ.ตจ		95020161	บ.ตจกลาง							101.069625	5.771563
	ไม่มีประวัติการพบ ความสงสัย	บขฉก	บ.ตจ	บ.ตจ		95020176	บ.บึงใหญ่							101.073145	5.786084
ไม่มีประวัติการพบ ความสงสัย	บขฉก	บ.ตจ	บ.ตจ	บ.ตจ		95020171	บ.ตจ							101.078001	5.773132

พื้นที่ (ตามข้อมูล กรม ปศ.)										ช่วงเดือนที่มีความเสี่ยง										พิกัดหมู่บ้าน		
ชนิดของพื้นที่	ชื่ออำเภอ	ชื่อตำบล	รูปแบบการปกครอง	หมู่ที่	ชื่อหมู่บ้าน/พิกัดหมู่บ้าน	จุดสนใจ	เขต	เลข	เขต	เลข	เขต	เลข	เขต	เลข	เขต	เลข	เขต	เลข	เขต	เลข	ละติจูด	ลองจิจูด
ไม่มีประวัติผู้กักกัน ความเสี่ยงต่ำมาก	ยะลา	เบตง	เบตง	ชุมชน	95020168	วังใหม่															5.775431	101.073001
ไม่มีประวัติผู้กักกัน ความเสี่ยงต่ำมาก	ยะลา	เบตง	เบตง	ชุมชน	95020164	ศาลาประชาคมเทศบาล															5.777303	101.071935
ไม่มีประวัติผู้กักกัน ความเสี่ยงต่ำมาก	ยะลา	เบตง	เบตง	ชุมชน	95020170	สวนผัก															5.774760	101.066183
ไม่มีประวัติผู้กักกัน ความเสี่ยงต่ำมาก	ยะลา	เบตง	เบตง	ชุมชน	95020159	หลังศาลเจ้าพิชัยสงคราม															5.772011	101.073940
ไม่มีประวัติผู้กักกัน ความเสี่ยงต่ำมาก	ยะลา	เบตง	เบตง	ชุมชน	95020158	ช้างงา															5.774481	101.080775
ไม่มีประวัติผู้กักกัน ความเสี่ยงต่ำมาก	ยะลา	เบตง	เบตง	หมู่ที่	2 บ้านราชนครบุรี																5.774547	101.105361
ไม่มีประวัติผู้กักกัน ความเสี่ยงต่ำมาก	ยะลา	เบตง	เบตง	หมู่ที่	10 (จุดตรวจพิชัย)	95020410															5.855146	101.234674
ไม่มีประวัติผู้กักกัน ความเสี่ยงต่ำมาก	ยะลา	เบตง	เบตง	หมู่ที่	11 ตำบลวังไทร	95020411															5.991040	101.145991
ไม่มีประวัติผู้กักกัน ความเสี่ยงต่ำมาก	ยะลา	เบตง	เบตง	หมู่ที่	2 ปะถอง	95010802															6.528142	101.245789
ไม่มีประวัติผู้กักกัน ความเสี่ยงต่ำมาก	ยะลา	เบตง	เบตง	หมู่ที่	5 ปะถอง	95010805															6.524542	101.242446
ไม่มีประวัติผู้กักกัน ความเสี่ยงต่ำมาก	ยะลา	เบตง	เบตง	หมู่ที่	4 ทุ่งใหญ่	95010304															6.594072	101.245526
ไม่มีประวัติผู้กักกัน ความเสี่ยงต่ำมาก	ยะลา	เบตง	เบตง	หมู่ที่	5 ตำบลทวาย	95010305															6.615878	101.237762
ไม่มีประวัติผู้กักกัน ความเสี่ยงต่ำมาก	ยะลา	เบตง	เบตง	หมู่ที่	2 ตำบลยา	95011102															6.578562	101.156411

ไม่มีประวัติถูกกัก ความผิดตามกฎหมาย	พื้นที่ (ตามข้อมูล กรม ป.ค.)						ช่วงเดือนที่มีความเสี่ยง										พิกัดพิกัด				
	จังหวัด	ชื่ออำเภอ	ชื่อตำบล	รูปแบบ การ ปกครอง ระดับ พื้นที่	หมู่ที่	ชื่อหมู่บ้าน/ชุมชน	ชุมชน	มกราคม	กุมภาพันธ์	มีนาคม	เมษายน	พฤษภาคม	มิถุนายน	กรกฎาคม	สิงหาคม	กันยายน	ตุลาคม	พฤศจิกายน	ธันวาคม	พิกัด Latitude	พิกัด Longitude
	ยะลา	เมืองยะลา	ลำทะยาน	หมู่ที่ 4	4 ทุ่งเนียบ	9501104														6.586722	101.169796
	ยะลา	เมืองยะลา	ลำทะยาน	หมู่ที่ 5	5 ๓๖ ไร่เอก	9501105														6.586191	101.175042
	ยะลา	เมืองยะลา	ลำทะยาน	หมู่ที่ 7	7 ทุ่งนงิ	9501107														6.575975	101.169178
	ยะลา	เมืองยะลา	สนตง	ชุมชน		95010175					การตง									6.540569	101.285688
	ยะลา	เมืองยะลา	สนตง	ชุมชน		95010182					๓๖ ไร่สัน									6.540097	101.286870
	ยะลา	เมืองยะลา	สนตง	ชุมชน		95010155					๓๖ ไร่ตง									6.552694	101.272945
	ยะลา	เมืองยะลา	สนตง	ชุมชน		95010156					๓๖ ไร่ช									6.553757	101.276563
	ยะลา	เมืองยะลา	สนตง	ชุมชน		95010177					๓๖ ไร่กตง									6.527393	101.263416
	ยะลา	เมืองยะลา	สนตง	ชุมชน		95010163					๓๖ ไร่ท่าขอ๘									6.566092	101.296767
	ยะลา	เมืองยะลา	สนตง	ชุมชน		95010187					๓๖ ไร่เมืองใหม่									6.556004	101.27958
	ยะลา	เมืองยะลา	สนตง	ชุมชน		95010171					๓๖ ไร่									6.554714	101.299813

ไม่มีประวัติผูกพัน ความสัมพันธ์	พื้นที่ (ตามข้อมูล กรม ป.ศ.)						ช่วงเดือนที่มีความเสี่ยง										ทิศทางผู้ขัง					
	องค์ท้าว	ชื่ออำเภอ	ชื่อตำบล	รูปแบบ การ ปกครอง ระดับ พื้นที่	หมู่ที่	ชื่อหมู่บ้าน/รหัสหมู่บ้าน	ชุมชน	พื้นที่	1	2	3	4	5	6	7	8	9	10	11	12	Latitude	Longitude
ไม่มีประวัติผูกพัน ความสัมพันธ์	ยะลา	ยะหา	ท่าอิฐ	หมู่ที่	3	3	95050603														6.553527	101.108518
ไม่มีประวัติผูกพัน ความสัมพันธ์	ยะลา	ยะหา	ท่าอิฐ	หมู่ที่	4	4	95050604														6.549683	101.095723
ไม่มีประวัติผูกพัน ความสัมพันธ์	ยะลา	ยะหา	บ้านไร่	หมู่ที่	7	7	95050407														6.410064	101.114441
ไม่มีประวัติผูกพัน ความสัมพันธ์	ยะลา	รามัน	กาลอ	หมู่ที่	1	1	95060301														6.382593	101.404098
ไม่มีประวัติผูกพัน ความสัมพันธ์	ยะลา	รามัน	กาลอ	หมู่ที่	2	2	95060302														6.402884	101.371732
ไม่มีประวัติผูกพัน ความสัมพันธ์	ยะลา	รามัน	กาลอ	หมู่ที่	3	3	95060303														6.395278	101.372073
ไม่มีประวัติผูกพัน ความสัมพันธ์	ยะลา	รามัน	กาลอ	หมู่ที่	4	4	95060304														6.397994	101.379738
ไม่มีประวัติผูกพัน ความสัมพันธ์	ยะลา	รามัน	ท่าสาป	หมู่ที่	6	6	95060806														6.555031	101.425214

ภาคผนวก ค.

ข้อมูลศูนย์พักพิงชั่วคราว

ข้อมูลศูนย์พักพิงชั่วคราว
จังหวัดยะลา

ลำดับ ที่	จังหวัด	อำเภอ	ตำบล	หมู่ บ้าน	บ้าน	ชื่อสถานที่ อพยพ	รองรับผู้อพยพได้ จำนวน (คน)	ชื่อ - สกุล ผู้ประสาน	หมายเลข โทรศัพท์	สิ่งสาธารณูปโภคที่มีอยู่ในปัจจุบัน		คำพิกิต
										ไฟฟ้า	ประปา/ห้องสุขา อื่น ๆ	
๑	ยะลา	เมืองยะลา	สะตงนอก	๓	เปาะยามิ	ศาลาอเนกประสงค์ประจำหมู่บ้าน	๔๘	นายภูวนัย มะตอดลือ	๐๘๕-๐๘๘๙๙๘๐	/	/	
				๔	นัดโต๊ะโมง	อาคารศาลาเฉลิมพระเกียรติ	๒๔	นายนิรติศย์ ไชยสุวรรณ	๐๘๖-๙๔๑๑๘๐๒	/	/	QH ๕๕๒๒๑๐
๒			สะตง	-	-	มัสยิดกลาง	๖๐	นายนิรติศย์ ไชยสุวรรณ	๐๘๖-๙๔๑๑๘๐๒	/	/	
๓			สะตง			ศูนย์เยาวชนยะลา	๑,๐๐๐			/	/	
๔		เมืองยะลา	ตาชะ	๒	กะลุมาเป	ศูนย์พัฒนาชุมชน เขตที่ ๘ ร.ร.บ้านบุญญา, อบต.ตา	๙๐	นายนพวงศ์ นวลแก้ว	๐๘๓-๑๘๓๕๐๐๓	/	/	QH ๕๕๒๓๒๒
๕		เมืองยะลา	ยุโป	๑	ยุโป	อบต.บ้านยุโป	๙๐	นายวิสุทธิ์ หัวพีซาร์	๐๘๑-๒๖๙๙๗๕๕	/	/	QH ๕๕๒๓๖๖
๖		เมืองยะลา	ทาสาป	๔	สาคอ	บริเวณถนนสาย ๔๑๘	๙๐	นายทองแข็ง สะอ๊ะ	๐๘๔-๔๖๖๐๗๑๒	/	/	
๗		เบตง	ตามะแมเราะ	๓	มาลาหมือ	ร.ร.บ้านมาลา	๖๐	นายเสถียร ชาวไร่	๐๗๓-๒๘๖๐๖๓	/	/	QG ๓๖๔๗๒๒
๘		เบตง	ธารน้ำทิพย์	๔	จากราษฎร	ร.ร.บ้านจากราษฎร	๘๐	นายอริย์ภูมิ แซ่เล็ง	๐๘๑-๘๕๒๘๖๔๐	/	/	QG ๓๖๔๓๔๘
๙		บันนังสตา	กาโสด	๕	กาโสด	ร.ร.บ้านกาโสด	๙๐	นายยา มะยิ	๐๘๙-๒๙๖๗๗๙๐	/	/	QG ๔๔๙๘๘๔
๑๐		บันนังสตา	ตลิ่งชัน	๓	ติง๊ะ	มัสยิดประจำหมู่บ้าน	๕๐	นายมะยาศี สะละเซ็ง	๐๘๔-๘๖๒๙๗๗๙	/	/	QG ๕๕๒๓๖๓
๑๑		ธารโต	ธารโต	๑	ธารโต	ร.ร.ธารโตพัฒนา	๖๐	นายสมบูรณ์ รักใหม่	๐๘๖-๒๘๘๖๔๙๕	/	/	QG ๕๕๓๗๘๑
๑๒		ธารโต	ศรีเจต	๖	บุตรธรรม	วัดศรีนคร	๕๐	นายวิชายุ ศรีรัตนอินท	๐๗๓-๒๐๖๐๑๑	/	/	QG ๓๖๑๘๑๗
๑๖		กาบัง	กาบัง	๓	คูโป๊ะปงยัง	อบต.ในพื้นที่	๗๐	นายอัปสุมาเต็ม สะอู	๐๘๗-๒๙๖๗๖๔๖	/	/	QH ๑๙๓๓๖๖
๑๗		กาบัง	กาบัง	๖	แอเสาะ	ถนนสายสามแยกคลองน้ำใส	๕๐	นายอารง เจริษหนี	๐๘๖-๒๙๖๘๘๑๑	/	/	QH ๑๗๓๓๔๒
๑๘		กาบัง	กาบัง	๗	กาบัง	มัสยิดบ้านกาบัง	๓๐	นายไบนงอับดิง ยายก	๐๘๖-๒๙๖๘๕๖๓	/	/	QH ๒๗๔๕๐๙
๑๙		กาบัง	บาละ	๑	บาละ	วัดบาละ	๘๐	นายสมชาย คำแก้ว	๐๘๔-๓๑๓๔๔๕๑	/	/	QH ๒๖๐๐๕๕
๒๐		กาบัง	บาละ	๒	คลองน้ำใส	ร.ร.บ้านคลองน้ำใส	๙๐	นายเอมรัน วาเตะ	๐๘๙-๒๙๕๖๑๐๗	/	/	QH ๒๔๘๐๒๗
๒๑		กาบัง	บาละ	๔	คชศิลา	ที่ทำการหมู่บ้าน	๔๐	นายสุรินทร์ จักรรณา	๐๘๖-๔๘๐๔๖๘๑	/	/	QH ๒๗๖๐๕๑
๒๒		กาบัง	บาละ	๖	ใหม่	ที่ทำการหมู่บ้าน	๕๐	นายคลอง พรหมแก้ว	๐๘๔-๙๖๓๒๒๒๔	/	/	QH ๑๓๐๐๗๔
๒๓		กรงปินัง	กรงปินัง	๖	ย็อร์	มัสยิดประจำหมู่บ้าน	๕๐	นายดอชะ ยามา	๐๘๘-๐๔๐๙๓๒๖	/	/	QH ๕๒๙๑๑๖

ข้อมูลศูนย์พักพิงชั่วคราว
จังหวัดยะลา

ลำดับ ที่	จังหวัด	อำเภอ	ตำบล	หมู่ บ้าน	บ้าน	ชื่อสถานที่ อพยพ	รองรับผู้อพยพได้ จำนวน (คน)	ชื่อ - สกุล ผู้ประสาน	หมายเลข โทรศัพท์	สิ่งสาธารณูปโภคที่มีอยู่ในปัจจุบัน		คำพิกัด GPS
										ไฟฟ้า	ประปา	
๒๔		กรงปินัง	สะเอะ	๒	กุแย	มัสยิดประจำหมู่บ้าน	๓๐	นายอับดุลรามัน ตีสะเอะ	๐๘๑-๐๙๙๙๓๐๑	/	/	QH ๕๕๙๐๕๐
๒๕		กรงปินัง	ปูเริง	๑	โหลง	รร.ศูย์พิชิตนาฯ	๖๐	นายอหามะ สะแมต	๐๘๗-๕๗๗๗๕๐๗	/	/	QH ๕๕๖๑๐๕
๒๖		กรงปินัง	ปูเริง	๒	ปูเริง	รร.บ้านปูเริง	๗๐	นายอิสหะ เจระมะ	๐๘๙-๙๗๗๐๑๘๗	/	/	QH ๕๗๙๑๕๑
๒๗		รามัน	ท.ภูกอบเกาะ	๖	ตลาดกลางศูฯ	ท.ภูกอบเกาะ	๓๐	นายยา วาแมตีดา	๐๘๙-๙๗๕๖๙๓	/	/	QH ๖๙๘๑๖๔
๒๘		รามัน	ท.โกตบาตู	๕	กักขังบูเกะ	รร.บ้านนาเดย	๕๐	นายทรง สะแม	๐๘๙-๕๖๕๙๑๐๗	/	/	QH ๖๑๑๑๓๙
๒๙		รามัน	เคะรือ	๓	ตามะปูเริง	รร.บ้านครูประชาสรรค์	๘๐	นายมะนุง สะโอง	๐๘๖-๒๙๙๙๕๓๑	/	/	QH ๗๙๖๒๕๐
๓๐		รามัน	เคะรือ	๕	พระบูเริง	รร.บ้านพระบูเริง	๕๐	นายดอกอเละ ติมอง	๐๘๗-๕๗๗๙๒๗๕	/	/	QH ๗๗๕๒๐๘
๓๑		รามัน	เคะรือ	๕	แอมแกง	มัสยิดยามแอมแกง	๘๐	นายบายารัง ลูบูตี	๐๘๕-๗๕๙๕๖๐๗	/	/	QH ๗๙๒๒๘๓
๓๒		รามัน	ท่าธง	๒	จาร์จัตตาง	สถานีอนามัยท่าธง	๒๐	นายอับดุลมายี ตะกา	๐๘๙-๖๕๕๗๙๘๘	/	/	QH ๗๖๐๒๗๘
๓๓		รามัน	ท่าธง	๓	พรุ	มัสยิดประจำหมู่บ้าน	๓๐	นายเจะลีแอม ปูเต๊ะ	๐๘๙-๕๖๗๑๕๓๓	/	/	QH ๗๖๐๒๗๙
๓๔		รามัน	เนินงาม	๒	ไม้แก่น	รร.บ้านไม้แก่น	๔๐	นายส่าทะ ยูเต๊ะ	๐๘๑-๐๙๕๘๗๗๑	/	/	QH ๗๖๑๒๕๒
๓๕		ยะหา	เทศบาลตำบลยะหา	-	-	ศาลาประชาคมอำเภอยะหา	๕๐	นายมุหัมหมัดยามีน แวดีอเราะ	๐๗๗-๒๙๑๑๗๑	/	/	-
๓๖		ยะหา	ยะหา	-	-	โรงเรียนบ้านยะหา	๓๐	นายมุหัมหมัดยามีน แวดีอเราะ	๐๗๖-๒๙๑๑๗๑	/	/	-
๓๗		ยะหา	ยะหา	-	-	โรงเรียนสตรีศาสนูปถัมภ์	๓๐	นายมุหัมหมัดยามีน แวดีอเราะ	๐๗๗-๒๙๑๑๗๑	/	/	-
๓๘		ยะหา	ยะหา	-	-	อาคารอนุบาลประสงค์ พด.ยะหา	๕๐	นายมุหัมหมัดยามีน แวดีอเราะ	๐๗๗-๒๙๑๑๗๑	/	/	-
๓๙		ยะหา	เทศบาลตำบลยะหา	๑	บายอ	โรงเรียนบ้านบายอ	๒๐๐	นายมะฆอละ มะแซ	๐๘๕-๙๕๕๙๖๐๒	/	/	-
๔๐		ยะหา	ยะหา	๑	เจาะกือเคะ	กาบงกรู	๕๐๐	นายสุดีง มาซอ	๐๘๑-๐๙๕๕๓๓๗	/	-	-
๔๑		ยะหา	ยะหา	๑	ตอเกาะ	ที่ทำการผู้ใหญ่บ้าน	๕๐๐	นายอับดุลกาหมิ มียามะ	๐๘๑-๐๙๖๒๙๓๓	/	/	-
๔๒		ยะหา	ยะหา	๒	ลือเน็ง	ปอเนาะเก่า	๕๐๐	นายทรงรงค์ ยามะ	๐๘๕-๗๕๙๕๗๕๗	/	/	-
๔๓		ยะหา	ยะหา	๓	สะปือง	บนถนนทางหลวง ๔๐๓๗	๕๐๐	นายมะซูรี ยาชิ	๐๘๑-๐๙๕๕๓๓๙	-	-	-
๔๔		ยะหา	ยะหา	-	ทับนพ	บนถนนทางหลวง ๔๐๓๗	๒๐๐	นายบายารัง ยูเต๊ะ	๐๗๓ ๕๖๖๒๙๒๑	-	-	-
๔๕		ยะหา	ยะหา	-	กืออง	บนถนนทางหลวง ๔๐๓๗	๕๐๐	นายบายารัง ยูเต๊ะ	๐๗๓ ๕๖๖๒๙๒๑	-	-	-
๔๖		ยะหา	ยะหา	๔	ฆอรรอแอม	โรงเรียนท่าละมัย	๑,๐๐๐	นายบายารัง ยูเต๊ะ	๐๗๓ ๕๖๖๒๙๒๑	/	/	-
๔๗		ยะหา	ยะหา	-	อูเบง	มัสยิด	๕๐๐	นายบายารัง ยูเต๊ะ	๐๗๓ ๕๖๖๒๙๒๑	/	/	-

ข้อมูลศูนย์พักพิงชั่วคราว
จังหวัดยะลา

ลำดับ ที่	จังหวัด	อำเภอ	ตำบล	หมู่ บ้าน	บ้าน	ชื่อสถานที่ อพยพ	รองรับผู้อพยพได้ จำนวน (คน)	ชื่อ - สกุล ผู้ประสาน	หมายเลข โทรศัพท์	สิ่งสาธารณูปโภคที่มีอยู่ในปัจจุบัน			คำพิกัด
										ไฟฟ้า	ประปา	ห้องสุขา อื่น ๆ	
๔๘	ยะลา	ยะลา			มาบ	มัสยิด	๕๐๐	นายบราเฮง ยู๊ะเซ๊ะ	๐๘๓ ๕๐๖๒๕๒๑	/	/	/	GPS
๔๙	ยะลา	ยะลา		๕	มูบุง	บนถนนทางหลวง ๔๐๗๗	๑,๐๐๐	นายบราเฮง ยู๊ะเซ๊ะ	๐๘๓ ๕๐๖๒๕๒๑	-	-	-	
๕๐	ยะลา	ยะลา		๖	ปะแต	โรงเรียนบ้านปะแต	๑,๐๐๐	นายบราเฮง ยู๊ะเซ๊ะ	๐๘๓ ๕๐๖๒๕๒๑	/	/	/	
๕๑	ยะลา	ยะลา			ปะแต	ปูเกาะจี่	๑,๐๐๐	นายบราเฮง ยู๊ะเซ๊ะ	๐๘๓ ๕๐๖๒๕๒๑	/	/	/	
๕๒	ยะลา	ยะลา		๗	แม่บุง	บนถนน	๕๐๐	นายบราเฮง ยู๊ะเซ๊ะ	๐๘๓ ๕๐๖๒๕๒๑	/	-	-	
๕๓	ยะลา	ยะลา			แม่บุง	บนถนน	๕๐๐	นายบราเฮง ยู๊ะเซ๊ะ	๐๘๓ ๕๐๖๒๕๒๑	-	-	-	
๕๔	ยะลา	ยะลา	อบต.ยะลา	๑	ยาบอ	โรงเรียนบ้านรพัฒนา	๑๐๐	นายอหะมะ บาสะ	๐๘๗-๘๓๖๐๖๖๕๙	/	/	/	
๕๕	ยะลา	ยะลา		๙	กือต	โรงเรียนบ้านรพัฒนา	๑๐๐	นายอหะมะ อาลี	๐๘๓-๐๘๖๓๓๑๘	/	/	/	
๕๖	ยะลา	ยะลา		๑	ปูแล	มัสยิดนูรุลฮุกา	๕๐๐	นายดาโต๊ะ กมางิน	๐๘๓-๒๗๓๒๘๘๕	/	/	/	
๕๗	ยะลา	ยะลา		๒	ตันตง	มัสยิดตะเคิงอีง	๕๐๐	นายดาโต๊ะ มณีฮยา	๐๖๓-๑๓๓๗๓๒๐	/	/	/	
๕๘	ยะลา	ยะลา		๔	แคละ	มัสยิดอิลมุบารอก	๕๐๐	นายยะยาเล็ง จินตรา	๐๘๓-๕๔๐๓๕๗๒	/	/	/	
๕๙	ยะลา	ยะลา		๕	ซีพะเซ	มัสยิดซีงะนอก	๕๐๐	นายอับดุลเราะมาน อาแงตออิง	๐๘๖-๘๓๗๕๘๗๘	/	/	/	
๖๐	ยะลา	ยะลา		๕	ซีพะเซ	มัสยิดซีพะเซใน	๕๐๐	นายชอและ คางง	๐๘๖-๓๘๘๒๕๘๘	/	/	/	
๖๑	ยะลา	ยะลา		๖	กู็ง	มัสยิดบ้านแจงเว	๕๐๐	นายอาแซ สาลง	๐๘๕-๕๘๖๖๔๔๘	/	/	/	
๖๒	ยะลา	ยะลา		๘	บาย	มัสยิดบือเนฮุง	๕๐๐	นายอิสมาแอล แต่บ๊ะ	๐๘๗-๐๓๕๓๖๐	/	/	/	
๖๓	ยะลา	ยะลา	อบต.บางยี่แวน	๑	เจาะปูแบ	มัสยิดดารุสลาม	๑,๖๔๑	นายฮูฮามัด ฮูแบ	๐๘๖-๒๕๒๕๒๖๔	/	/	/	
๖๔	ยะลา	ยะลา		๒	บูเก๊ะ	มัสยิดอิมบาคูเนาะหมาน	๑,๓๒๕	นายรอซี นือเร็ง	๐๘๑-๑๒๘๖๔๐๔	/	/	/	
๖๕	ยะลา	ยะลา		๓	ลีมาปูรี	โรงเรียนสุสวัตตีวิทยา	๑,๕๐๘	นายดาโต๊ะ ตือระ	๐๘๗-๒๕๓๒๕๖๕	/	/	/	
๖๖	ยะลา	ยะลา		๔	โปฮ	โรงเรียนบ้านซีเย	๘๗๖	นายเพ็ชรี คารัง	๐๘๑-๐๘๕๒๓๐๕	/	/	/	
๖๗	ยะลา	ยะลา		๕	ซีเย	ศูนย์ศึกษาอัลกุรอานบ้านซีเย	๑,๓๕๒	นายฮัสนี สามะ	๐๘๕-๘๖๐๖๓๕๗	/	/	/	
๖๘	ยะลา	ยะลา		๖	กูรงค์	ตาดักกาบูหมัดเซ็น	๑,๒๕๒	นายอับดุลละฮะ สามะ	๐๘๑-๑๒๗๐๓๕๘	/	/	/	
๖๙	ยะลา	ยะลา	อบต.ละแ	๑	ละแ	มัสยิดละแ	๒๐	นายอิสมาแอล อับดุลมาเ๊ะ	๐๘๑-๑๒๗๐๓๕๘	/	/	/	
๗๐	ยะลา	ยะลา		๑	ละแ	โรงเรียนบ้านละแ	๕๐	นายกาบารูตัง ฮีเมตือเราะ	/	/	/	/	
๗๑	ยะลา	ยะลา		๒	ตาบ๊ะ	โรงเรียนตรีเบปญญา	๑๐๐	นายฮูสมาน กือมอ	/	/	/	/	
๗๒	ยะลา	ยะลา		๓	กือยา	โรงเรียนวังสำราญ	๑๕๐	นายทาฟีลี อับดุลละฮะ	/	/	/	/	

ข้อมูลศูนย์พักพิงชั่วคราว

จังหวัดยะลา

ลำดับ ที่	จังหวัด	อำเภอ	ตำบล	หมู่ บ้าน	บ้าน	ชื่อสถานที่ อพยพ	รองรับผู้พลัด จำนวน (คน)	ชื่อ - สกุล ผู้ประสาน งาน	หมายเลข โทรศัพท์	สิ่งสาธารณูปโภคที่มีอยู่ในปัจจุบัน			คำพิกัด
										ไฟฟ้า	ประปา	ห้องสุขา อื่น ๆ	
๗๓		ยะทา		๔	กุแบรายอ	โรงเรียนวังสำราญ	๑๕๐	นายสุเทพ ปานวาท		/	/	-	GPS
๗๔	ยะลา	๘		๒๐		๖๙	๒๓,๗๕๖						

ภาคผนวก ง.

ข้อมูลอุปกรณ์เครื่องมือ เครื่องจักรกล และกำลังพล/เจ้าหน้าที่
ในการป้องกันและแก้ไขปัญหาคูทกภัย และดินถล่ม
ในพื้นที่จังหวัดยะลา

อุปกรณ์ เครื่องมือ เครื่องจักรกล และกำลังพล/เจ้าหน้าที่ ในการป้องกันและแก้ไขปัญหาอุทกภัย และดินถล่ม
ในพื้นที่จังหวัดยะลา

ที่	หน่วยงาน	รายการ	ผู้รับผิดชอบ	หมายเหตุโทรศัพท์
๑	สำนักงานป้องกันและบรรเทา สาธารณภัยจังหวัดยะลา	๑. เรือท้องแบน จำนวน ๕ ลำ พร้อมเครื่องยนต์ ๒. เรือ Maxliner จำนวน ๑๐ ลำ ๓. เรือไฟเบอร์ จำนวน ๒๐ ลำ ๔. เครื่องสูบน้ำ ขนาด ๑๔ นิ้ว จำนวน ๒ เครื่อง ๕. รถปฏิบัติการเคลื่อนย้าย ผู้ประสบภัยสาธารณภัย พร้อมอุปกรณ์ จำนวน ๒ คัน ๖. รถคริวสนาม พร้อม อุปกรณ์ จำนวน ๑ คัน ๗. บ้านน็อคดาวน์ จำนวน ๒ หลัง ๘. เต็นท์ สำหรับผู้อพยพ จำนวน ๔ หลัง	นายบุญสิทธิ์ กลิ่นเกษร	๐๖ ๕๙๓๖ ๐๕๙๐
๒	องค์การบริหารส่วนจังหวัด ยะลา	๑. รถขุดดิน ตีนตะขาบ โคมัสสุ น้ำหนัก ๒๐,๕๐๐ กก. จำนวน ๑ คัน ๒. รถขุดดิน ตีนตะขาบ โคมัสสุ น้ำหนัก ๑๙,๘๐๐ กก. จำนวน ๓ คัน ๓. รถขุดดิน ตีนตะขาบ JCB (บูมยาว) น้ำหนัก ๒๓,๐๐๐ กก. จำนวน ๑ คัน ๔. รถขุดดิน ตีนตะขาบ JCB (บูมยาว) น้ำหนัก ๒๒,๐๐๐ กก. จำนวน ๑ คัน ๕. รถขุดดิน ตีนตะขาบ JCB น้ำหนัก ๒๐,๐๐๐ กก. จำนวน ๑ คัน ๖. รถเกี่ยดิน ๖ ล้อ น้ำหนัก ๑๓,๕๗๕ กก. จำนวน ๑ คัน ๗. รถเกี่ยดิน มิตซูบิชิ น้ำหนัก ๑๔,๓๐๐ กก. จำนวน ๒ คัน ๘. รถค้ำหน้า - ขุดหลัง TEREX ๙๗๐ น้ำหนัก ๗,๘๒๐ กก. จำนวน ๑ คัน	นายเกรียงไกร โภณวัฒน์	๐๙ ๓๗๑๕ ๗๘๕๙

ร.ร.	หน่วยงาน	รายการ	ผู้รับผิดชอบ	หมายเลขโทรศัพท์
		๙. รถตัดดินล้อยางฮิตาชิ น้ำหนัก ๗,๙๒๐ กก. จำนวน ๑ คัน ๑๐. รถบรรทุกเทท้าย อีซูซุ ๖ ล้อ น้ำหนัก ๑๒,๐๐๐ กก. จำนวน ๖ คัน ๑๑. รถบรรทุกเทท้าย ฮีโน่ ๖ ล้อ น้ำหนัก ๑๕,๐๐๐ กก. จำนวน ๒ คัน ๑๒. รถบรรทุกเทท้าย อีซูซุ ๑๐ ล้อ น้ำหนัก ๒๕,๐๐๐ กก. จำนวน ๒ คัน ๑๓. รถบรรทุกเทท้าย ฮีโน่ ๖ ล้อ ๖ ตัน ติดตั้งเครนยก ของ น้ำหนัก ๑๕,๐๐๐ กก. จำนวน ๑ คัน ๑๔. รถแบ็คโฮ แชนยาว จำนวน ๒ คัน ๑๕. รถแบ็คโฮ แชนสั้น จำนวน ๕ คัน ๑๖. เรือท้องแบนไฟเบอร์กลาส จำนวน ๔ ลำ ๑๗. เรือท้องแบนอลูมิเนียม จำนวน ๕ ลำ ๑๘. เครื่องยนต์เรือขนาด ๔๐ แรงม้า จำนวน ๓ เครื่อง ๑๙. เครื่องยนต์เรือขนาด ๓๐ แรงม้า จำนวน ๖ เครื่อง		
๓	โครงการชลประทานยะลา	๑. รถตรวจการ จำนวน ๒ คัน ๒. รถบรรทุกขนาดเล็กแบบที่นั่ง ตอนครึ่ง จำนวน ๑ คัน ๓. รถบรรทุกขนาดเล็กแบบที่นั่ง ๒ ตอน จำนวน ๓ คัน ๔. รถแทรกเตอร์ล้อยาง จำนวน ๑ คัน ๕. อากาศยานตรวจการณ์ไร้ คนขับ จำนวน ๑ คัน	นายสุพรชัย ปรีชา	๐๘๙ ๒๗๙ ๗๙๐๒
๔	แขวงทางหลวงยะลา	๑. รถบรรทุกขนาดเล็ก แบบ ที่นั่งตอนเดียว จำนวน ๘ คัน ๒. รถตัดหน้าชุดหลัง JCB จำนวน ๒ คัน	นายสมนึก เคียรุ่น	๐๘ ๔๑๙๔ ๘๓๐๖

ที่	หน่วยงาน	รายการ	ผู้รับผิดชอบ	หมายเลขโทรศัพท์
		๓. รถบรรทุกน้ำ ขนาด ๕,๐๐๐ ลิตร จำนวน ๗ คัน ๔. รถแบ็คโฮ TP ๒๐๐ จำนวน ๑ คัน ๕. รถขุดตีนตะขาบ จำนวน ๑ คัน ๖. รถแทรกเตอร์บรรทุก เครื่องจักร จำนวน ๑ คัน ๗. รถกระบะบรรทุกเทท้าย ขนาด ๖ ตัน จำนวน ๓ คัน		
๕	แขวงทางหลวงชนบทยะลา	๑. รถตรวจการ จำนวน ๒ คัน ๒. รถบรรทุกขนาดเล็กแบบ ที่นั่งตอนเดียว จำนวน ๒ คัน ๓. รถบรรทุกขนาดเล็กแบบ ที่นั่งตอนครึ่ง จำนวน ๒ คัน ๔. รถบรรทุกขนาดเล็กแบบ ที่นั่ง ๒ ตอน จำนวน ๒ คัน ๕. รถบรรทุกขนาดใหญ่ ขนาด ๖ ตัน ๖ ล้อ ติดตั้ง บันจัน ขนาดน้อยกว่า ๖ ตัน จำนวน ๑ คัน ๖. รถแทรกเตอร์ตีนตะขาบ ขนาดใหญ่ ขนาด ๑๕๐ แรงม้าขึ้นไป จำนวน ๑ คัน ๗. รถตักล้อยาง จำนวน ๒ คัน ๘. รถตักหน้าขุดหลัง จำนวน ๒ คัน ๙. รถเกี่ยดินขนาดใหญ่ ขนาด ๑๒๕ แรงม้าขึ้นไป จำนวน ๑ คัน ๑๐. รถขุดถนนแบบตีนแกะ ขับเคลื่อนด้วยตัวเอง จำนวน ๑ คัน ๑๑. รถขุดตักไฮดรอลิก จำนวน ๑ คัน ๑๒. รถบรรทุกน้ำ ขนาด ๖,๐๐๐ ลิตร จำนวน ๒ คัน	นายครรชิต ละอองดีลก	๐๘ ๙๘๗๐ ๑๗๔๑
๖	สำนักงานทรัพยากรธรรมชาติและสิ่งแวดล้อมจังหวัดยะลา	สนับสนุนกำลังพลในพื้นที่ทุก อำเภอ	นายนภดล ดาเด๊ะ	๐๖ ๔๐๗๕ ๑๘๘๘
๗	สำนักงานอุตสาหกรรมจังหวัด ยะลา	ขอรับการสนับสนุนเครื่องจักร หนักจากกลุ่มโรงโม่หิน	นายนาถวุฒิ เสาสุง	๐๘ ๐๐๘๔ ๗๖๘๑

ที่	หน่วยงาน	รายการ	ผู้รับผิดชอบ	หมายเหตุโทรศัพท์
๘	สำนักงานพัฒนาชุมชนจังหวัดยะลา	การเตรียมโรงครัวพระราชทานเพื่อนพึ่ง (ภา) ฯ	น.ส.รัตนา ไหมสัน	๐๗๓ ๒๑๒ ๐๗๕ ๐๘ ๔๘๗๔ ๐๖๑๕
๙	การไฟฟ้าส่วนภูมิภาคจังหวัดยะลา	สนับสนุนซ่อมแซมไฟฟ้าขัดข้องและได้รับความเสียหาย	นายอิสมาแอล จะปะเกีย	๐๘ ๙๙๗๖ ๒๙๐๔
๑๐	กรมทหารราบที่ ๑๕๒	๑. เรือท้องแบน จำนวน ๑ ลำ ๒. เรือยาง จำนวน ๓ ลำ ๓. รยบ.FTS จำนวน ๓ คัน ๔. รยบ(ต้นแบบ) จำนวน ๓ คัน ๕. รถน้ำ (ความจุ ๕,๐๐๐ ลิตร) จำนวน ๓ คัน ๖. รถครัวสนาม จำนวน ๒ คัน ๗. เสื่อยยนต์ จำนวน ๒ เครื่อง ๘. เสือซูชีพ จำนวน ๑๕๐ ตัว	ร.ต.ชัยณรงค์ ณ สุวรรณ	๐๘ ๐๖๕๙ ๖๕๕๖ ๐๗๓ ๒๖๒ ๗๗๐
๑๑	กองพันทหารราบที่ ๑ กรมทหารราบที่ ๑๕๒	สนับสนุนกำลังพลในพื้นที่รับผิดชอบ	ร.ต.พงษ์เทพ รังษี	๐๖ ๔๓๖๔ ๒๕๑๙ ๐๗๓ ๔๒๔ ๙๖๑
๑๒	กองพันทหารราบที่ ๒ กรมทหารราบที่ ๑๕๒	สนับสนุนกำลังพลในพื้นที่รับผิดชอบ	ร.ท.วินัย พิมพ์ศรี	๐๖ ๑๑๗๕ ๔๓๔๕ ๐๗๓ ๒๐๓ ๒๓๒
๑๓	กองพันทหารราบที่ ๓ กรมทหารราบที่ ๑๕๒	สนับสนุนกำลังพลในพื้นที่รับผิดชอบ	ร.ต.วีรวัฒน์ แก้วแสวง	๐๘ ๔๘๕๑ ๗๓๘๔ ๐๗๓ ๒๖๒ ๕๔๕
๑๔	หน่วยเฉพาะกิจยะลา	สนับสนุนหน่วยงานในพื้นที่	ร.อ.ฐิติวัฒน์ แก้วทองงค์	๐๖ ๒๑๔ ๗๗๔๕๖
๑๕	หน่วยเฉพาะกิจตำรวจยะลา ๙๑	๑. กำลังพล จำนวน ๙๖ นาย ๒. รยบ.ปิคอัพ ๔X๔ จำนวน ๒ คัน ๓. เรือท้องแบน/เครื่องยนต์ จำนวน ๒ ลำ ๔. รถตู้ จำนวน ๑ คัน	พ.ต.ท.หญิงนุรนาเดีย บินดาโอ๊ะ	๐๘ ๖๒๘ ๗๔๑๓๓
๑๖	หน่วยเฉพาะกิจทหารพรานที่ ๓๐	๑. กำลังพล จำนวน ๗๘ คน ๒. รยบ.ปิคอัพ ๔X๔ จำนวน ๒ คัน ๓. รยบ.ขนาด ๒ ๑/๒ ตัน จำนวน ๑ คัน ๔. รถบรรทุกน้ำขนาด ๒๐,๐๐๐ลิตร จำนวน ๑ คัน ๕. เสือนยนต์ (ขนาดเล็ก) จำนวน ๑ เครื่อง ๖. เรือยนต์ จำนวน ๑ ลำ ๗. วิทยุไอคอม จำนวน ๑๒ เครื่อง ๘. เชือก จำนวน ๒ เส้น ๙. พลับ จำนวน ๑ อัน ๑๐. จอบ จำนวน ๒ อัน ๑๑. มีดใหญ่ จำนวน ๒๓ เล่ม	พ.ต.ปัญญา เลิศปัญญา	๐๙ ๒๓๙๑ ๙๙๗๙

ที่	หน่วยงาน	รายการ	ผู้รับผิดชอบ	หมายเหตุ
๑๗	หน่วยเฉพาะกิจทหารพรานที่ ๔๑	๑. กำลังพล จำนวน ๙๖ นาย ๒. รบย.ปิคอัพ ๔X๔ จำนวน ๒ คัน ๓. เรือท้องแบน/เครื่องยนต์ จำนวน ๒ ลำ ๔. รถตู้ จำนวน ๑ คัน ๕. เสื้อชูชีพ จำนวน ๒๕ ตัว	ร.อ.ประวิทย์ ช่วยพิชัย	๐๙ ๓๖๕๖ ๒๕๒๕
๑๘	หน่วยเฉพาะกิจทหารพรานที่ ๔๗	๑. กำลังพล จำนวน ๑๓๘ นาย ๒. รบย.ปิคอัพ ๔X๔ จำนวน ๒ คัน ๓. รถยนต์บรรทุกน้ำ ขนาด ๖,๐๐๐ ลิตร ยี่ห้อ ฮีโน่ จำนวน ๑ คัน ๔. รบย.ปคตขนาดกลาง (๖ ล้อ) ยี่ห้อ ฮีโน่ จำนวน ๒ คัน ๕. พลับ จำนวน ๒ อัน ๖. ขวาน จำนวน ๒ ด้าม ๗. เชือก จำนวน ๒ เส้น	ร.อ.ประวิทย์ ช่วยพิชัย	๐๙๓ ๖๕๖ ๒๕๒๕
๑๙	หน่วยเฉพาะกิจตำรวจตระเวนชายแดนที่ ๔๔	๑. กำลังพล จำนวน ๗๒ นาย ๒. รบย.ปิคอัพ ๔X๔ จำนวน ๑ คัน ๓. รถยนต์บรรทุกน้ำ ขนาด ๖,๐๐๐ ลิตร อีซูซุ จำนวน ๑ คัน ๔. รถตู้พยาบาล ยี่ห้อ โตโยต้า จำนวน ๑ คัน ๕. เสื้อชูชีพ จำนวน ๔๕ ตัว	ร.ต.อ.หญิงกรรณิการ์ เกียรติสุข	๐๘ ๒๒๕๘ ๒๙๒๙
๒๐	หน่วยพัฒนาการเคลื่อนที่ ๔๒ ยะลา	๑. เรือยนต์ท้องแบน จำนวน ๑ ลำ ๒. รถบรรทุกขนาดเล็ก แบบที่นั่ง ๒ ตอน จำนวน ๑ คัน ๓. รถแทรกเตอร์ล้อยาง จำนวน ๑ คัน ๔. รถขุดตักไฮดรอลิค แบบแขนตัวยาว (๒๐๐ แรงม้า) จำนวน ๑ คัน ๕. รถบรรทุกน้ำ ขนาด ๖,๐๐๐ ลิตร จำนวน ๑ คัน ๖. รถบรรทุกเทท้าย ขนาด ๑๒ ตัน ๑๐ ล้อ จำนวน ๑ คัน ๗. รถหัวลาก จำนวน ๑ คัน	ร.อ.สำเร็จ ด้วงคำ	๐๘ ๔๙๐๘ ๖๗๕๐

ที่	หน่วยงาน	รายการ	ผู้รับผิดชอบ	หมายเหตุโทรศัพท์
๒๑	สำนักงานทรัพยากรน้ำภาค ๘	รถบรรทุกน้ำ ขนาด ๖,๐๐๐ ลิตร จำนวน ๑ คัน รถบรรทุก ๖ ล้อ ขนาด ๓ ตัน จำนวน ๑ คัน รถบรรทุก ๑๐ ล้อ ติดตั้ง เครน จำนวน ๑ คัน	นายนราพงษ์ บุญช่วย	๐๘ ๙๒๐๕ ๘๓๕๐
๒๒	การประปาส่วนภูมิภาค สาขายะหา	สนับสนุนและซ่อมแซมประปา ในพื้นที่รับผิดชอบ	นายภิเชก เบญยาลี	๐๘ ๓๗๙๐ ๔๔๘๘
๒๓	การประปาส่วนภูมิภาค สาขาเบตง	สนับสนุนและซ่อมแซมประปา ในพื้นที่รับผิดชอบ	นายศักรินทร์ ถนอมพร	๐๘ ๑๗๓๘ ๔๐๘๙

ภาคผนวก จ.

ข้อมูลการกำหนดผู้รับผิดชอบพร้อมข้อมูลในการขอความร่วมมือ
ดำเนินการเกี่ยวกับอุปกรณ์เตือนภัย จังหวัดยะลา

ลำดับ ที่	อุปกรณ์	CODE	สถานที่	ตำบล	อำเภอ	1. ผู้รับผิดชอบ 2. ผู้ใช้งาน		เบอร์โทรศัพท์
						ชื่อ - สกุล	ตำแหน่ง	
8	หอกระจายข่าว	TH32	บ้านหน้าถ้ำ ม.1 ศูนย์การเรียนรู้ เศรษฐกิจพอเพียง	หน้าถ้ำ	เมือง	1. นายสิทธิพร สังข์อ่อน 2. นายคณิง นวลศรี	1. จนท.ป้องกันและบรรเทาสาธารณภัย 2. ชาวบ้าน(ข้าราชการเกษียณ)	08-6955-5663 08-9462-9979
9	หอกระจายข่าว	TH33	บ้านหน้าถ้ำเหนือ ม.4 บริเวณศาลา เอนกประสงค์ประจำหมู่บ้าน	หน้าถ้ำ	เมือง	1. นายสิทธิพร สังข์อ่อน 2. นายปราโมทย์ พรหมทอง	1. จนท.ป้องกันและบรรเทาสาธารณภัย 2. ผู้ช่วยผู้ใหญ่บ้าน ม.4/อบพร.	08-6955-5663 08-9599-7196
10	หอกระจายข่าว	TH34	บ้านบันนังดูวา ม.2 บริเวณมัสยิด ดารุสลาม	หน้าถ้ำ	เมือง	1. นายสิทธิพร สังข์อ่อน 2. นายอิบรอเอง ซาซู	1. จนท.ป้องกันและบรรเทาสาธารณภัย 2. ผู้ช่วยผู้ใหญ่บ้าน ม.2	08-6955-5663 08-1479-3025
11	หอกระจายข่าว	TH35	บ้านกุ่มเบือเตะ ศูนย์แม่บ้านชุมชน ม.3	หน้าถ้ำ	เมือง	1. นายสิทธิพร สังข์อ่อน 2. นายมะ กาเจ	1. จนท.ป้องกันและบรรเทาสาธารณภัย 2. ผู้ช่วยผู้ใหญ่บ้าน ม.3	08-6955-5663 08-9596-8749
12	หอกระจายข่าว	TJ88	สะพานริมสระน้ำวัดคูหาภิมุข(วัดถ้ำ) หมู่ 1	หน้าถ้ำ	เมือง	1. นายสิทธิพร สังข์อ่อน 2. นางนภาพร ธรรมดิษฐ์	1. จนท.ป้องกันและบรรเทาสาธารณภัย 2. รองนายก อบต.หน้าถ้ำ	08-6955-5663 08 1277 1217
13	หอกระจายข่าว	TJ89	บ้านผู้ช่วยผู้ใหญ่บ้าน สามแยกเตาปูน หมู่ 1	หน้าถ้ำ	เมือง	1. นายสิทธิพร สังข์อ่อน 2. นางนภาพร ธรรมดิษฐ์	1. จนท.ป้องกันและบรรเทาสาธารณภัย 2. รองนายก อบต.หน้าถ้ำ	08-6955-5663 08 1277 1217

ภาคผนวก ซ.

ผังสื่อสาร กองอำนาจการ ปก.จังหวัด/หน่วยงานราชการ/ประชาชน

ผังสายสื่อสาร

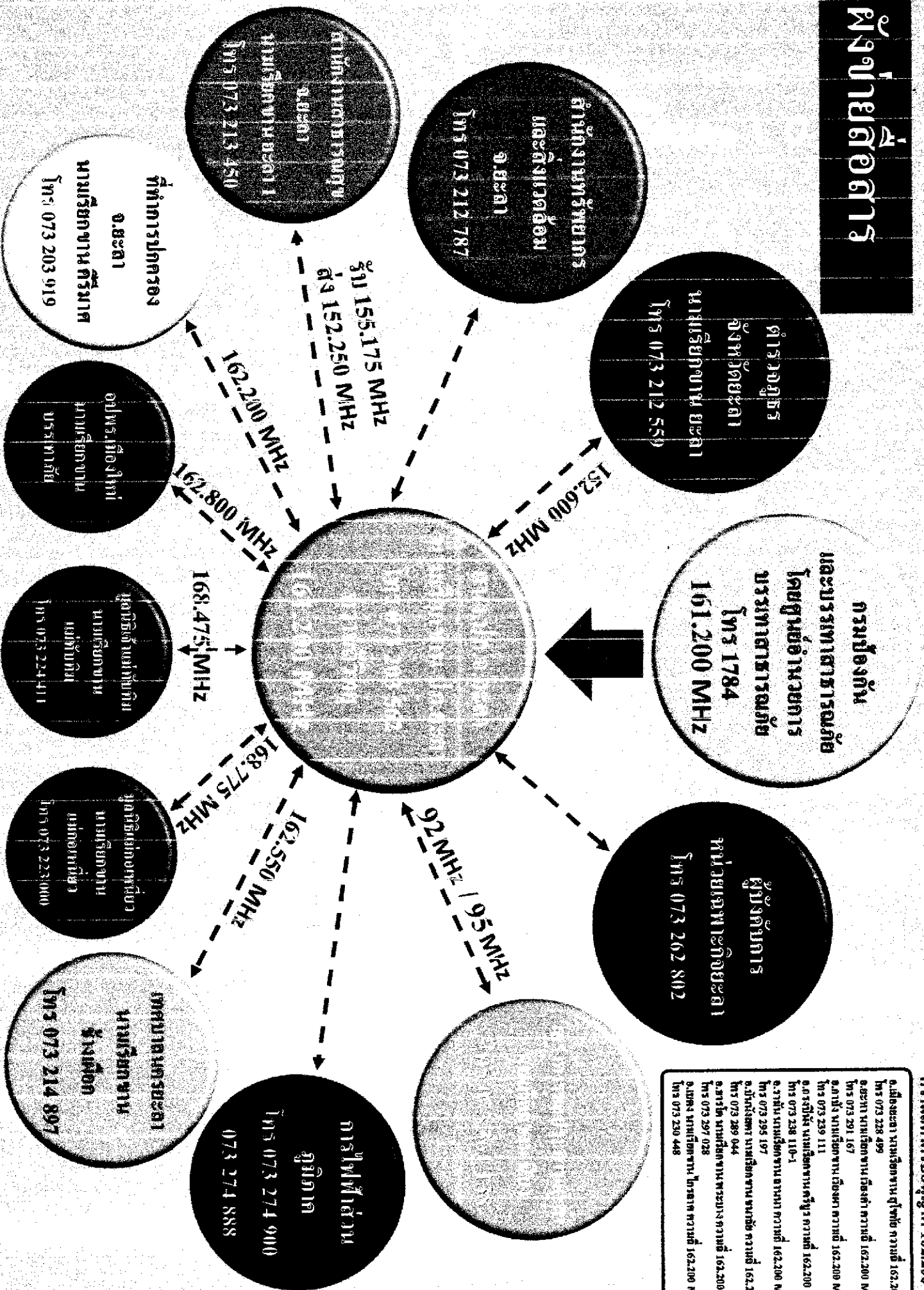

ความถี่ที่ได้รับอนุญาต 162.200 MHz

- ฝั่งยะลา นายเรียกขาน สุโขทัย ความถี่ 162.200 MHz โทร 073 228 499
- ยะลา นายเรียกขาน เต็มคำ ความถี่ 162.200 MHz โทร 073 291 167
- ภูเก็ต นายเรียกขาน เต็มคำ ความถี่ 162.200 MHz โทร 073 239 111
- ภูเก็ต นายเรียกขาน ศิริบุร ความถี่ 162.200 MHz โทร 073 238 110-1
- ภูเก็ต นายเรียกขาน อารยา ความถี่ 162.200 MHz โทร 073 295 197
- ภูเก็ต นายเรียกขาน นายชัย ความถี่ 162.200 MHz โทร 073 289 044
- ภูเก็ต นายเรียกขาน นายประจักษ์ ความถี่ 162.200 MHz โทร 073 297 028
- ยะลา นายเรียกขาน ไชยเดช ความถี่ 162.200 MHz โทร 073 230 448

ภาคผนวก ฉ.

ทำเนียบหัวหน้าส่วนราชการจังหวัดยะลา

ทำเนียบผู้บริหารส่วนราชการ/หน่วยงาน/อปท./เอกชน จังหวัดยะลา

หน่วยงาน/ตำแหน่ง ชื่อ - สกุล	หมายเลขโทรศัพท์			
	โทรศัพท์	โทรสาร	Website/E-Mail	มือถือ
สำนักงานผู้ว่าราชการจังหวัดยะลา / รองผู้ว่าราชการจังหวัดยะลา				
ผู้ว่าราชการจังหวัดยะลา นายสุพจน์ รอดเรือง ณ หนองคาย				08 9897 9267
เลขานุการผู้ว่าราชการจังหวัดยะลา นายสันธิติ ตรีโชติ	75201, 74988	0 7321 2002	govyala@gmail.com	06 2745 1114
รองผู้ว่าราชการจังหวัดยะลา (1) นายธีรุตม์ ศุภวิบูลย์ผล				06 1412 9775
เลขานุการรองผู้ว่าราชการ (1) นายคุณุตม์ อ้วนเลี้ยง	75205	0 7321 1694		06 3903 2309
นางสาวอัยชชะห์ บินแวยะโก๊ะ				08 9878 3586
รองผู้ว่าราชการจังหวัดยะลา (2) นายอำนาจ ชูทอง				08 9201 7700
เลขานุการรองผู้ว่าราชการ (2) นายประสิทธิ์ หมู่แก้ว	75209	0 7321 2321		06 3903 2313
รองผู้ว่าราชการจังหวัดยะลา (3) พันจ่าโท อนันต์ บุญสำราญ				08 4860 5322
เลขานุการรองผู้ว่าราชการ (3)	75213	0 7320 3788		06 3903 2247
กระทรวงมหาดไทย				
หัวหน้าสำนักงานจังหวัดยะลา นายเกียรติศักดิ์ มณีรัตน์	75120	0 7321 1586	vipyala@gmail.com	08 9203 4071
ผู้อำนวยการกลุ่มงานศูนย์ดำรงธรรมจังหวัด นายศุภวัฒน์ พันธุ์พนาสกุล	75122	0 7320 3800		08 9192 5235
ผู้อำนวยการกลุ่มงานยุทธศาสตร์และข้อมูลเพื่อการพัฒนาจังหวัด ว่าที่ร้อยตรีพิงศพร รัตน์ประพันธ์	75123	0 7321 1586		08 9203 4298
ผู้อำนวยการกลุ่มงานอำนาจการ นางสาวภัทรนิษฐ์ คงอินทร์	75121	0 7321 1586		08 9203 4296 09 7345 6047
ผู้อำนวยการกลุ่มงานบริหารทรัพยากรบุคคล นางสาวนภพร เกษรพันธุ์	75124	0 7321 1586		08 4387 8795
ผู้อำนวยการกลุ่มงานบริหารยุทธศาสตร์กลุ่มจังหวัดภาคใต้ชายแดน (OSM) นายนิพนธ์ ชายใหญ่	75285	0 7329 9380		08 5484 2703
หัวหน้าตรวจสอบภายในจังหวัด นางสาวชลธิชา เกตตะพันธุ์	75125	0 7321 1586		08 5484 2476
ศูนย์ประสานงานการขับเคลื่อนและขยายผลโครงการอันเนื่องมาจากพระราชดำริจังหวัดยะลา นางอาลิยะห์ หัตถะเบียบ	75187	0 7321 1586		08 9465 0218
ปลัดจังหวัดยะลา นายธราวุธ ช่วยเกิด	75130 0 7321 2003	0 7321 2004		08 99799842
กลุ่มงานปกครอง (เจ้าจังหวัดยะลา) นายธีรศักดิ์ สังข์โชติ	75131	0 7321 2004		08 9925 1176

ทำเนียบผู้บริหารส่วนราชการ/หน่วยงาน/อปท./เอกชน จังหวัดยะลา

หน่วยงาน/ตำแหน่ง ชื่อ - สกุล	หมายเลขโทรศัพท์			
	โทรศัพท์	โทรสาร	Website/E-Mail	มือถือ
กลุ่มงานความมั่นคง (ป้องกันจังหวัดยะลา) นายชาคร คงเสรีกุล	75133	0 7320 3919	pgyala2009@hotmail.com	08 4643 2806
กลุ่มงานการเงินและบัญชี (เสมียนตราจังหวัดยะลา) นางฐิตากร อารีรักษ์	75132	0 7321 2653	P9500yl@hotmail.com	08 1753 4476
ศูนย์อำนวยการป้องกันและปราบปรามยาเสพติดจังหวัดยะลา นายกำลังเอก เมืองสง	75169	0 7324 7589	yala_ncoc2012@hotmail.com	06 3903 2347
ศูนย์เชี่ยวชาญจังหวัดยะลา นายรักเกียรติ รุ่งรัตน์	0 7321 6105	0 7321 6105	yeawya.yala@gmail.com	06 3903 2254
หัวหน้าศูนย์สื่อสารกรมการปกครอง เขต 13 (ยะลา) นายวัชรพงศ์ คงมนต์	75138	0 7336 2471		06 2594 6047
นายอำเภอเมืองยะลา นายวิหศักดิ์ จำเริญนุสิต	0 7321 2013	0 7321 2014		08 1867 3948
นายอำเภอเบตง นายเอก ยงอภัย ณ สงขลา	0 7323 1264	0 7323 0448	sbf95110@gmail.com	08 9925 1274
นายอำเภอรามัน นายเอกฉัตร สัจพันธ์	0 7329 5197	0 7329 5197	Portambol@gmail.com	08 1867 3958
นายอำเภอบันนังสตา นายมนตรี เสฎฐปัญโญ	0 7328 9426	0 7328 9044	nangta_2557@hotmail.com	08 4700 0146
นายอำเภอธารโต นายสุรียา บุญพันธ์	0 7329 7137	0 7329 7028	yl.thanto@gmail.com	08 1867 3962
นายอำเภอยะหา นายอมร ชุมช่วย	0 7329 1291	0 7329 1167		08 4860 5322
นายอำเภอกรงปินัง นายยงยุทธ นิชลานนท์	0 7323 8111	0 7323 8110		08 1867 3975
นายอำเภอกาบัง นายอัมรินทร์ บากา	0 7325 8095		kabang52@hotmail.com	08 4700 0147
เจ้าพนักงานที่ดินจังหวัดยะลา นายอนันต์ ชันโศภา	0 7321 2819	0 7321 2819 ต่อ 102	www.dol.go.th/yala/ yala@dol.go.th	09 5460 6208
เจ้าพนักงานที่ดินจังหวัดยะลา สาขาเบตง นายมุกกอบตา หิมเจริญ	0 7323 2018	0 7323 0777	www.dol.go.th/yala/ yla-belong@dol.go.th	08 4048 4441
เจ้าพนักงานที่ดินจังหวัดยะลา สาขายะหา นายสมเกียรติ กาลรักษ์	0 7329 1272		www.dol.go.th/yala/ yla-yaha@dol.go.th	08 1542 4790
เจ้าพนักงานที่ดินจังหวัดยะลา สาขามันังสตา นายพิษณุ ชาติสกุลคณาจารย์	0 7328 9546		www.dol.go.th/yala/ yla-bannangsata@dol.go.th	08 7574 2035
เจ้าพนักงานที่ดินจังหวัดยะลา สาขารามัน นายบรรพต สงยัง	0 7329 5095		www.dol.go.th/yala/ yala.r@dol.go.th	08 1328 9439
พัฒนาการจังหวัดยะลา นายพีร ฤทธิ์เดช	0 7321 2078	0 7321 7111	www.cdd.go.th/web/yala	08 4874 0615

ทำเนียบผู้บริหารส่วนราชการ/หน่วยงาน/อปท./เอกชน จังหวัดยะลา

หน่วยงาน/ตำแหน่ง ชื่อ - สกุล	หมายเลขโทรศัพท์			
	โทรศัพท์	โทรสาร	Website/E-Mail	มือถือ
โยธาธิการและผังเมืองจังหวัดยะลา				
นายสาคร นิลรัตน์	0 7321 3220	0 7321 6613	www.dpt.go.th/yala/main/	08 00451036
ท้องถิ่นจังหวัดยะลา				
นายสุพจน์ จิตรเพ็ชร	0 7322 2786		yalaocal@hotmail.com www.yalaocal.go.th	08 1830 2812
หัวหน้าสำนักงานป้องกันและบรรเทาสาธารณภัยจังหวัดยะลา				
นายวีรวัฒน์ ศิริกุลพิพัฒน์	0 7320 3559	0 7320 3562-3	dpm12yala@gmail.com	089-9696762
ผู้อำนวยการศูนย์ศึกษาและพัฒนาชุมชนยะลา				
นายปัญญา น่วมประวัตติ	0 7327 4498	0 7327 4499	training-yala.cdd.go.th cdd09yala@gmail.com	08 1700 1578
ผู้อำนวยการการไฟฟ้าส่วนภูมิภาคเขต 3 ภาคใต้ จังหวัดยะลา				
นายสุภาพ กลิงค์	0 7326 2500	0 7326 2506	suparo.k@pea.co.th	08 1098 9911
ผู้จัดการการไฟฟ้าส่วนภูมิภาคจังหวัดยะลา				
นายอิสมาแอล จะปะเกีย	0 7327 4900	0 7327 4883	www.pea.co.th/s3/yala1	08 9976 2904
ผู้จัดการการไฟฟ้าส่วนภูมิภาคอำเภอเบตง				
นายสาธิต เรืองสังข์	0 7324 5431	0 7323 0109		06 1636 1635
ผู้จัดการการประปาส่วนภูมิภาคยะหา				
นายภิเชก เบญยาลี	0 7329 1125	0 7329 1125		08 9653 7788
ผู้จัดการการประปาส่วนภูมิภาคเบตง				
นายปรโรมทย์ แสงจันทร์	0 7323 0451	0 7323 2298	5552025@pwa.co.th www.pwa.co.th	08 1542 3450
ศูนย์อำนวยการบริหารจังหวัดชายแดนภาคใต้				
เลขาธิการ ศอ.บต.				
พลเรือตรี สมเกียรติ ผลประยูร	0 7327 4692	0 7327 4692	www.sbpac.go.th contact@sbpac.go.th	08 3583 4448
ผู้อำนวยการสำนักงานเลขาธิการ ศอ.บต.				
พันโทเชิด อักษรรัตน์ (รักษาราชการแทน)	0 7320 3873-4 0 7320 3889			08 5484 2198
สำนักงานนายกรัฐมนตรี				
ผู้จัดการศูนย์กลุ่มจังหวัดให้บริการ SME ครบวงจร ภาคใต้ชายแดน				
นายอรุณพร กฤตยานาถ	0 7329 9370	0 7329 9370	ossyala@gmail.com www.facebook.com/ossyala	06 1632 9997
ประชาสัมพันธ์จังหวัดยะลา	75050		http://yala.prd.go.th/th/	
นายสุรเชษฐ์ สุทธิกุล	0 7321 3006	0 7321 3006	pryala@yahoo.co.th	09 2246 8374
ผู้อำนวยการสถานีวิทยุกระจายเสียงแห่งประเทศไทยจังหวัดยะลา			www.radiocyala.prd.go.th/th/radio/info/index	
นางสาวฐานิตา ร่มเย็น	0 7320 3584		radioyala@hotmail.com	09 2246 8644
ผู้อำนวยการสถานีวิทยุกระจายเสียงแห่งประเทศไทยเบตง (สวท.เบตง)				
นายสุทธิพงศ์ ลาครินทร์	0 7323 1364	0 7323 0909	www.radiobetong.prd.go.th radio93mhz@gmail.com	09 2246 8647
นายสถานีวิทยุ อ.ส.ม.ท. ยะลา				
นายวรรณชัย นุราภักดิ์ (รก)	0 7326 4535		fm_yala@mcot.net	09 4480 3069
ผู้อำนวยการสถานีวิทยุโทรทัศน์แห่งประเทศไทยจังหวัดยะลา				
นางสาวอุทัยวรรณ เดชสิงห์โสภา	0 7320 3585	0 7320 3585	https://nbtyala.prd.go.th nbtyala@gmail.com	09 2246 8635

002

003

ทำเนียบผู้บริหารส่วนราชการ/หน่วยงาน/อปท./เอกชน จังหวัดยะลา

004

หน่วยงาน/ตำแหน่ง ชื่อ - สกุล	หมายเลขโทรศัพท์			
	โทรศัพท์	โทรสาร	Website/E-Mail	มือถือ
สำนักงานตำรวจแห่งชาติ				
ผู้บัญชาการศูนย์ปฏิบัติการสำนักงานตำรวจแห่งชาติส่วนหน้า				
พลตำรวจโท นันทเดช ย้อยนวล	0 7322 0247	0 7320 3690		09 9456 6555
ผู้บัญชาการตำรวจภูธรภาค 9		0 7431 1161		
พลตำรวจโท นันทเดช ย้อยนวล	0 7420 0666	0 7431 2005		09 9456 6555
ผู้บังคับการตำรวจภูธรจังหวัดยะลา			fo2_yala@hotmail.com www.yala.police.go.th	
พลตำรวจตรีเสกสันต์ ชูรังสฤษฎ์	0 7321 2559	0 7321 2667		06 4789 6356
ผู้บังคับการสืบสวนสอบสวนจังหวัดชายแดนภาคใต้			http://sbpinv.p9.police.go.th/ sss.staff1@gmail.com	
พล.ต.ต.ไมตรี สันตยากุล	0 7322 0265	0 7329 9978		08 2830 9432
สารวัตรตรวจคนเข้าเมืองจังหวัดยะลา			Yalaimmigration.go.th	
พันตำรวจโท สุกรี ปลัดสามะ	0 7329 9948	0 7329 9948	yala.imm@royalthaipolice.go.th	08 6122 1200
สารวัตรด่านตรวจคนเข้าเมืองเบตง			www.betongimmigration.go.th	
พันตำรวจโท สมเจตน์ หนูชัยแก้ว	0 7323 1292	0 7323 1292	betongimm@gmail.com	09 0481 5952

005

สถานีตำรวจภูธร				
ผู้กำกับการสถานีตำรวจภูธรเมืองยะลา				
พ.ต.อ.ปิยภัทร ทองพันเล็ทกุล	0 7321 2636	0 7321 2634	muangyala_yala@hotmail.com	08 1423 8601
ผู้กำกับการสถานีตำรวจภูธรเบตง			www.betong.yala.police.go.th	
พันตำรวจเอก สัญญา ทองสวัสดิ์	0 7323 4777	0 7323 4777	spk.betong@hotmail.com	08 1819 9399
ผู้กำกับการสถานีตำรวจภูธรยะหา			www.yaha.yala.police.go.th	
ว่าที่ พันตำรวจเอก ฉัตรชัย ศักดิ์ดี	0 7329 1174	0 7329 1329	yahastation2556@hotmail.com	08 6966 8996
ผู้กำกับการสถานีตำรวจภูธรรามัน				
พันตำรวจเอก อุดลย์ เจริญ	0 7329 5031	0 7329 5492	raman_police@hotmail.com	08 1878 3298
ผู้กำกับการสถานีตำรวจภูธรบันนังสตา			www.bannangsata.yala.police.go.th/	
พันตำรวจเอก รณน สุระวิทย์	0 7328 9384	0 7328 9534	nangta_51@hotmail.com	08 1679 6999
ผู้กำกับการสถานีตำรวจภูธรธารโต			http://thanto.yala.police.go.th/thanto/	
พันตำรวจเอก ธนพล เขียวพั๊กตร์	0 7329 7135	0 7329 7026	thantopolice@hotmail.com	08 1104 8558
ผู้กำกับการสถานีตำรวจภูธรกาบัง			http://kabang.yala.police.go.th/	
พันตำรวจเอก สายูดี กาเต๊ะ	0 7329 9919	0 7329 9919	kabang_yala@hotmail.com	08 1737 9938
ผู้กำกับการสถานีตำรวจภูธรกรงปินัง				
พันตำรวจเอก เจริญ นวนทอง	0 7323 8101	0 7323 8101	pinung2029@hotmail.com	09 1312 8426
ผู้กำกับการสถานีตำรวจภูธรลำใหม่			www.facebook.com/lammaipoliceStation/	
พันตำรวจเอก โฆษิต เบลญกุล	0 7336 3600	0 7336 3600	np.lammai@gmail.com	08 1587 5296
ผู้กำกับการสถานีตำรวจภูธรโคตาบารู			http://kotabaru.yala.police.go.th/	
พันตำรวจเอก ทวีศักดิ์ ทองสองศรี	0 7320 3450	0 7320 3450	kotabarupolice@gmail.com	08 1675 6353
ผู้กำกับการสถานีตำรวจภูธรอัยเยอร์เวง			http://www.govesite.com/	
พันตำรวจเอก ธีรภัทร ปิยะถาวร	0 7328 5112	0 7328 5112	pichit542@hotmail.com	08 1099 0011

ทำเนียบผู้บริหารส่วนราชการ/หน่วยงาน/อปท./เอกชน จังหวัดยะลา

หน่วยงาน/ตำแหน่ง ชื่อ - สกุล	หมายเลขโทรศัพท์			
	โทรศัพท์	โทรสาร	Website/E-Mail	มือถือ
สารวัตรใหญ่สถานีตำรวจภูธรยะลา พันตำรวจโท ธนพล เขียวพัคตร์	0 7329 9934	0 7320 5192	Pateait@gmail.com	08 3399 3424
สารวัตรใหญ่สถานีตำรวจภูธรแม่หวาด พันตำรวจโท ธีญ ศรีจันทร์	0 7329 9705	0 7329 9705	http://maevad.yala.police.go.th/ maevad_invest@hotmail.com	08 4876 4842
สารวัตรใหญ่สถานีตำรวจภูธรยะรม พันตำรวจโท ต่อพันธุ์ ปุสันเทียะ	0 7328 4959	0 7328 4959	http://yarom.yala.police.go.th/ yarom_yala@hotmail.com	08 1096 5522
สารวัตรใหญ่สถานีตำรวจภูธรจะก๊ะ พันตำรวจโท พรชัย บัวด้วง	0 7343 1025	0 7329 9705	jaqua_police@hotmail.com	08 1957 1174
สารวัตรใหญ่สถานีตำรวจภูธรตาเซะ พันตำรวจโท อรรถพล กุลวงษ์มานะโส	0 7322 2306	0 7322 2306	tase.police๓๑๑@gmail.com	06 2082 6931 08 3260 9359
สารวัตรใหญ่สถานีตำรวจภูธรท่าธง พันตำรวจโท สุรินทร์ สังเกตมณี	0 7329 9424	0 7329 9424	ict.tbathong.yala@outlook.co.th	09 4653 9628
สารวัตรใหญ่สถานีตำรวจภูธรบาตูดามัง พันตำรวจโท สุชาติ ขุนจิต	0 7328 1960	0 7326 1065	batutamong@hotmail.com	09 7345 2065
กระทรวงกลาโหม				
ลี้ลี้จังหวัดยะลา พันเอก สุชาติ คุ่มผล	0 7320 3729	0 7320 3729	sdylala073@gmail.com	08 9635 2506
ผู้บังคับหน่วยเฉพาะกิจยะลา พลตรี ธนัช ฉิมพาลี	0 7326 2802-3	0 7326 2802-3	yalatf.signal@gmail.com	09 2625 3524
หัวหน้าสถานีวิทยุ วน.16/กวส.7 ยะลา 100 MHz ร้อยเอก กรธัช บุญโพธิ์	0 7321 2444		studio7yala@gmail.com	08 1873 9188
ผู้บังคับหน่วยเฉพาะกิจทหารพรานที่ 41 พันเอก พงศกร แสงกุล	0 7329 9754			08 1798 3408
ผู้บังคับหน่วยเฉพาะกิจทหารพรานที่ 47 พันเอก สุรศักดิ์ ท้าวด้วง	0 7329 1405			08 1894 0089
กองอำนวยการรักษาความมั่นคงภายใน				
รอง ผอ.รมน.จว.ยล. (ฝ่ายทหาร) พ.อ. รุ่งโรจน์ อนันต์โท	0 7320 3979	0 7320 3980	isocyala2557@gmail.com	08 2219 9699
หัวหน้ากลุ่มงานบริหารงานบุคคลและสงเคราะห์บำรุง พ.อ. ฉัตรชัย ศิริ				08 1869 2992
หัวหน้ากลุ่มงานนโยบายแผนและการข่าว พ.อ. ธนน ทรัพย์พรรมราย				08 1869 2992
หัวหน้าฝ่ายนโยบายและแผน พ.อ. อธิภัทร พูลสมบัติ				08 1728 8331
หัวหน้าฝ่ายการข่าว พ.ย. สุชาติ คุ่มผล				08 9635 2506
หัวหน้ากลุ่มงานกิจการมวลชน พ.ต. ประวิทย์ อักษรนิสัย				08 9614 0550
รองหัวหน้ากลุ่มงานรักษาความปลอดภัย พ.ท. สมเกียรติ ชจีเจริญ				09 3354 9615

006

007

ทำเนียบผู้บริหารส่วนราชการ/หน่วยงาน/อปท./เอกชน จังหวัดยะลา

หน่วยงาน/ตำแหน่ง ชื่อ - สกุล	หมายเลขโทรศัพท์			
	โทรศัพท์	โทรสาร	Website/E-Mail	มือถือ
008 กระทรวงการคลัง				
คลังจังหวัดยะลา นายจเรพงศ์ ทองชุม	0 7321 2010	0 7321 3752	www.cgd.go.th/yala yala@cgd.go.th	06 5519 9210
สรรพสามิตพื้นที่ยะลา นายวิลาศ ตำนประดิษฐ์	0 7321 2712	0 7321 2712	yala@excise.go.th	08 1786 2011
สรรพากรพื้นที่ยะลา นายสมชาย ธนวรารักษ์	0 7322 2985 0 7322 2006 ต่อ 201	0 7321 2012	www.rd.go.th/yala email.yala@rd.go.th	08 6304 7339
ธนารักษ์พื้นที่ยะลา นายสาธิต บุญแล	0 7320 3586	0 7324 2805	www.treasury.go.th/pv_yala rtyal@treasury.go.th	063-2136730
นายด่านศุลกากรเบตง นางสาวปิยฉัตร กุลรักษา	0 7323 1194	0 7323 0504	www.betong.customs.go.th	08 9890 2026
009 กระทรวงพัฒนาสังคมและความมั่นคงของมนุษย์				
พัฒนาสังคมและความมั่นคงของมนุษย์จังหวัดยะลา นางสุภาพร วุฒิศาสตร์	0 7324 3004	0 7321 2962	www.yala_m-society.go.th yala@m-society.go.th	08 1702 9947
ผู้อำนวยการศูนย์พัฒนาการจัดสวัสดิการสังคมผู้สูงอายุบ้านทักษิณจังหวัดยะลา นางสาวพีรญา นพรัตน์	0 7327 4298	0 7327 4298	bantaksin_yala@hotmail.com	081 878 1267
ผู้ปกครองสถานสงเคราะห์เด็กชาย จังหวัดยะลา นางสาวชมฤดี นาทะศิริ	0 7327 4651	0 7327 4488	yalahomeboy@dcy.go.th	08 1738 5181
ผู้ปกครองนิคมสร้างตนเองพัฒนาภาคใต้ จังหวัดยะลา นายสมใจ บุญอาจ	0 7326 1512	0 7326 1512	nikomyala@dsw.go.th	09 9979 9843
ผู้ปกครองนิคมสร้างตนเองธารโต นางสาววະชรี ศิริ	0 7329 7017	0 7329 7170	nikhomthanto@dsw.go.th	08 9979 9846
ผู้ปกครองนิคมสร้างตนเองเบตง จังหวัดยะลา นายอารีย์ ะหะยีสาแล	0 7329 9583	0 7329 9583	saraban_nikhombetong@dsw.go.th	08 9979 9845
ผู้อำนวยการศูนย์คุ้มครองคนไร้ที่พึ่งจังหวัดยะลา นายพินิจ จักรสูง	0 7327 4839	0 7327 4839	yala_pcd@dsw.go.th	06 3197 1892
หัวหน้าบ้านพักเด็กและครอบครัวจังหวัดยะลา นางสาวเสาวนีย์ ทองธรรมชาติ	0 7327 4192	0 7327 4091	yalasnelter@hotmail.com	08 1897 9058
010 กระทรวงเกษตรและสหกรณ์				
เกษตรและสหกรณ์จังหวัดยะลา จำเอกเฉลิมพล ญาณวิสุทธิสกุล	0 7322 1711	0 7322 1692	www.moac-info.net/yala www.epsmoac.go.th/yala	09 1461 4330 08 3107 7886
เกษตรจังหวัดยะลา นายกำสมัน ยะมาแล	0 7321 5750	0 7321 2006	www.yala.doe.go.th yala@doae.go.th	081 990 6817 08 6963 9140
สหกรณ์จังหวัดยะลา นายอัชพงศ์ บัวนุช	0 7321 2539	0 738 / 2539	web.cpd.go.th/yala cpd_yala@cpd.go.th	08 98 / 0 1191
ประมงจังหวัดยะลา นายวิทธิธร จันทนะ	0 7321 3971	0 7324 2973	www4.fisheries.go.th/fpo-yala fpo-yala@dof.in.th	081-5409321 063-0800055

ทำเนียบผู้บริหารส่วนราชการ/หน่วยงาน/อปท./เอกชน จังหวัดยะลา

หน่วยงาน/ตำแหน่ง ชื่อ - สกุล	หมายเลขโทรศัพท์			
	โทรศัพท์	โทรสาร	Website/E-Mail	มือถือ
ปลัดจังหวัดยะลา นายอรรถพล แสนพันทา	0 7320 3787	0 7320 3787	http://pvlo-yaa.dld.go.th/Yaa25/index.php/th pvlo_yaa@dld.go.th	08 6126 1238
ปฏิรูปที่ดินจังหวัดยะลา นายสมบัติ กลางวัง	0 7336 1254	0 7336 1254	www.alro.go.th/yala yala@alro.go.th	09 3582 7309 08 9648 6781
ผู้อำนวยการโครงการชลประทานยะลา นายสุพรชัย ปรีชา	0 7336 1138	0 7336 1137	ridceo.rid.go.th/yala turakranyala@gmail.com	089 279 7902
ผู้อำนวยการศูนย์วิจัยและพัฒนาการเกษตรยะลา นายไพศอล หะยีสาและ	0 7327 4451	0 7327 4454	www.doa.go.th/as/yala/ yalahort@yahoo.com yalahort@hotmail.com	08 9655 6607
ผู้อำนวยการศูนย์วิจัยพืชสวนยะลา นายศุภร์ เก็บไว้	0 7320 6121	0 7320 6118	thantoard@hotmail.com	08 9927 6389
ผู้อำนวยการศูนย์วิจัยและพัฒนาแพะแกะ นายพนม สุขราชกูร์	0 7320 3218	0 7320 3218	Lcya-yaa.dld.go.th thumrongt@dld.go.th	08 9599 9431
ผู้อำนวยการศูนย์ส่งเสริมและพัฒนาอาชีพการเกษตรจังหวัดยะลา นายอำมิต สาและเนาะ	0 7329 9471	0 7329 9472	www.aopdh09.doe.go.th aopdh09@doae.go.com	09 8018 4027 08 4046 6505
ผู้อำนวยการศูนย์วิจัยและพัฒนาประมงน้ำจืดยะลา นายการุณ อุไรประสิทธิ์	0 7329 7042	0 7329 7237	https://www4.fisheries.go.th/main/site2/lf-yala lf-yala@hotmail.com	08 9975 3238
ผู้อำนวยการสถานีพัฒนาที่ดินยะลา นายอาทิตย์ ภูมิพิงษ์	0 7329 7025	0 7329 7160	www.idd.go.th yala01@idd.go.th	08 1328 2978
หัวหน้าสำนักงานตรวจบัญชีสหกรณ์ยะลา นางสิริพร สมบัติเปี่ยม	0 7336 1161	0 7336 1009	yala.cad.go.th cadyl@cad.go.th	06 1389 3396
หัวหน้าด่านตรวจพืชเบตง นายธีรวัฒน์ คงประเสริฐ	0 7323 1414	0 7323 2297	btpgs@hotmail.com	09 5292 4262
หัวหน้าหน่วยป้องกันและปราบปรามประมงน้ำจืด เขื่อนบางลาง ยะลา นายอำนวยการ พฤกษ์พงศ์	0 7328 1072	0 7328 1072	banglang21@gmail.com	08 4067 2966
ผู้อำนวยการการยางแห่งประเทศไทยจังหวัดยะลา นายศานติ พันธุ์มณี	0 7321 1698	0 7321 3474	raotyala@gmail.com	08 1935 3968
ผู้อำนวยการสำนักงานตลาดกลางยางพาราจังหวัดยะลา นายชอติกัน ยะห์รี	0 7327 4455		marketrubbyala@gmail.com	08 5660 0895
กระทรวงคมนาคม				
ขนส่งจังหวัดยะลา นายสาธิต ไข่สกลิตย์	0 7321 6669 ต่อ 1	0 7320 3782	dlt_yala@hotmail.com http://www.dlt.go.th/site/yala/	08 9678 7137
หัวหน้าสำนักงานขนส่งจังหวัดยะลา สาขาอำเภอเบตง นางคชาพร จินตบุญกุล	0 7323 1022	0 7323 2037		08 6299 7337
ผู้อำนวยการแขวงทางหลวงยะลา นายสมนึก เคียรอุ่น	0 7321 2053	0 7321 2053	www.yala.doh.go.th doh1521@doh.go.th	08 4194 8306
ผู้อำนวยการแขวงทางหลวงชนบทยะลา นายเรวัต ไจสะอาด	0 7320 3228	0 7320 3229	yala.drr.go.th Yala@drr.go.th	091 527 7924

ทำเนียบผู้บริหารส่วนราชการ/หน่วยงาน/อปท./เอกชน จังหวัดยะลา

หน่วยงาน/ตำแหน่ง ชื่อ - สกุล	หมายเลขโทรศัพท์			
	โทรศัพท์	โทรสาร	Website/E-Mail	มือถือ
กระทรวงทรัพยากรธรรมชาติและสิ่งแวดล้อม				
ผู้อำนวยการสำนักงานทรัพยากรธรรมชาติและสิ่งแวดล้อมจังหวัดยะลา			www.mnre.go.th/yala	
นายกาญจนพันธ์ คำแหง	0 7321 2787	0 7321 2786	mnre_yala@hotmail.com	08 1752 0736
หัวหน้าอุทยานแห่งชาติบางลางยะลา				
นายสมชาย ศิริอุมากุล	0 7320 6119	0 7342 0295	banglang_np@hotmail.com	08 9599 4488
ผู้อำนวยการศูนย์ป่าไม้จังหวัดยะลา				
นายปลิว ชุมแดง	0 7320 3717			08 1748 9955
หัวหน้าสถานีควบคุมไฟป่าจังหวัดยะลา				
นายธราธร แก้วพลับ			19tarathorn@gmail.com	09 3759 5313
หัวหน้าโครงการจุฬารักษ์พัฒนา 7				08 1542 3235
นายประสาธ มณีสวัสดิ์	0 7320 1803			09 2425 4793
หัวหน้าด่านตรวจสัตว์ป่าเบตง				
นายสมยศ จันทร์สว่าง				
หัวหน้าหน่วยป้องกันรักษาป่าที่ ยล.1 (กาบัง)				
นายภพ สิงห์สุวรรณ				09 1845 9135
หัวหน้าหน่วยป้องกันรักษาป่าที่ ยล.2 (ปะแต)				
นายมะชิ อุซึ้ง				08 9294 6922
หัวหน้าหน่วยป้องกันรักษาป่าที่ ยล.3 (ลำพะยา-บ้านนิงस्ता-ฮาลา)				
นายปลิว ชุมแดง				08 1748 9955
หัวหน้าหน่วยป้องกันรักษาป่าที่ ยล.4 (บ่อน้ำร้อน-จันทร์ต้น)				
นายสุธี ขอบขำ				08 9294 6611
หัวหน้าหน่วยป้องกันรักษาป่าที่ ยล.5 (รามัน)				
นายปลิว ชุมแดง				08 1748 9955
หัวหน้าโครงการจุฬารักษ์พัฒนา 7 จังหวัดยะลา (กรมอุทยานฯ)				
นายสรธร เพชรแก้ว				09 6259 7649
หัวหน้าโครงการหมู่บ้านจุฬารักษ์พัฒนา 9 จังหวัดยะลา (กรมป่าไม้)				
นายสรธร เพชรแก้วเพชร				09 6259 7649
หัวหน้าโครงการอนุรักษ์พันธุกรรมพืชอันเนื่องมาจากพระราชดำริในพื้นที่ป่า ท้องที่อำเภอธารโต จังหวัดยะลา				
นายสรธร เพชรแก้วเพชร				09 6259 7649
หัวหน้าโครงการหมู่บ้านจุฬารักษ์พัฒนา 11				
นายโกเมศ คงประสิทธิ์	0 7320 1803			08 3184 3945
หัวหน้าโครงการอนุรักษ์ธรรมชาติและสัตว์ป่าสวนป่าพระนามาภิไธยภาคใต้พื้นที่ส่วนที่ 2 จังหวัดยะลา/นราธิวาส				
นายประสาธ มณีสวัสดิ์				09 2425 4793
หัวหน้าโครงการส่งเสริมและพัฒนาพันธุ์ไม้ป่าดิบชื้นเป็นพืชเศรษฐกิจยะลา				
นายสรธร เพชรแก้วเพชร				09 6259 7649
หัวหน้าโครงการป่านันทนาการทะเลหมอกอัยเยอร์เวงจังหวัดยะลา				
นายสรธร เพชรแก้วเพชร				09 6259 7649
หัวหน้าสถานีเพาะชำกล้าไม้จังหวัดยะลา				
นายปลิว ชุมแดง				08 1748 9955

ทำเนียบผู้บริหารส่วนราชการ/หน่วยงาน/อปท./เอกชน จังหวัดยะลา

หน่วยงาน/ตำแหน่ง ชื่อ - สกุล	หมายเลขโทรศัพท์			
	โทรศัพท์	โทรสาร	Website/E-Mail	มือถือ
ผู้อำนวยการส่วนอนุรักษ์ทรัพยากรน้ำที่ 3 ยะลา นายนราพงษ์ บุญช่วย	0 7320 3231		www.dwr.go.th dwr_009@hotmail.com	08 9205 8305
ผู้อำนวยการส่วนอุทกวิทยาที่ 3 ยะลา นายประภาส ชูเรือง	0 7320 3747			08 1608 3234
หัวหน้าอุทยานแห่งชาติบูโด-สุไหงปาดี นายขามุดิง ทะยิบีอราเอง				08 1957 2109
หัวหน้าเขตรักษาพันธุ์สัตว์ป่าฮาลา-บาลา นายณรงค์ศักดิ์ พงศ์ดี				08 9466 0556
หัวหน้าอุทยานแห่งชาติน้ำตกทรายขาว นายศรรายุทธ ป่าไส				08 1892 2027
013 กระทรวงดิจิทัลเพื่อเศรษฐกิจและสังคม				
สถิติจังหวัดยะลา นางศิริรัตน์ ตันศรีศิริ	0 7321 2703	0 7321 2012	http://yala.nso.go.th yala@nso.go.th	09 0980 4278
ผู้อำนวยการสถานีอุตุนิยมวิทยายะลา นายกฤตธี ไชยเอียด	0 7327 4458		48581@metnet.tmd.go.th	08 9293 3453
014 กระทรวงพาณิชย์				
พาณิชย์จังหวัดยะลา นางสุสดี จำเริญญ์	0 7321 2018	0 7321 1706	moc.yala.go.th www.yala.moc.go.th	06 5730 9682
หัวหน้าสำนักงานสาขาจังหวัดเขต 3-5 ยะลา นายชัยยะ พงษ์รักไทย	0 7321 3016		dit.go.th/region/cbwm35 cbwmyala@gmail.com	08 9979 6030
015 ศาลยุติธรรม				
ผู้พิพากษาหัวหน้าศาลจังหวัดยะลา นายพิเชษฐ โตประสิทธิ์	0 7322 0750 ต่อ 322	0 7321 7074	www.ylac.coj.th ylac@coj.go.th	06 5517 1338
ผู้อำนวยการสำนักอำนวยการประจำศาลจังหวัดยะลา นายฮัมซำห์ ฮามิ	0 7322 0750 ต่อ 126	0 7321 7074		08 9979 1248
คณะผู้ยุติธรรมประจำศาลจังหวัดยะลา นายโฮไซนี แชะอาห์ลี				08 1096 8571
ผู้พิพากษาหัวหน้าศาลเยาวชนและครอบครัวจังหวัดยะลา นายอภิรัตน์ ศรีราม	0 7320 3516	0 7320 3826	www.ylajc.coj.go.th ylajc@coj.go.th	
ผู้อำนวยการประจำศาลเยาวชนและครอบครัวจังหวัดยะลา นางพนิศกรศรี ชุ่มชื่น	0 7320 3516	0 7320 3826		08 9203 4071
คณะผู้ยุติธรรมประจำศาลเยาวชนและครอบครัวจังหวัดยะลา นายมะดารี โตะและ				08 1831 8141
ผู้พิพากษาหัวหน้าศาลจังหวัดเบตง นายอดุลย์ศักดิ์ โชติชูช่วง	0 7323 1322	0 7323 5768	www.btnc.coj.go.th btnc@coj.go.th	09 8280 0481
ผู้อำนวยการประจำศาลจังหวัดเบตง				

ทำเนียบผู้บริหารส่วนราชการ/หน่วยงาน/อปท./เอกชน จังหวัดยะลา

หน่วยงาน/ตำแหน่ง ชื่อ - สกุล	หมายเลขโทรศัพท์			
	โทรศัพท์	โทรสาร	Website/E-Mail	มือถือ
นายทิสฐศักดิ์ แก้วกาวิ	0 7323 1322	0 7323 5768		08 1134 4631
คณะยุติธรรมประจำศาลจังหวัดเบตง นายชอบิร อูมา				06 5915 5007
กระทรวงยุติธรรม				
ผู้อำนวยการสำนักงานยุติธรรมจังหวัดยะลา ดร.อภิรัชศักดิ์ รัชนิวงศ์	0 7322 2624	073-222624 0 7321 6949	www.jdo.moj.go.th yala@moj.go.th	09 2593 8787
ผู้อำนวยการสำนักงานคุมประพฤติจังหวัดยะลา นายธีรเดช แสงจันทร์	0 7336 1229		yala.dop@probation.mail.go.th	08 1909 0562
ผู้บัญชาการเรือนจำกลางยะลา นายณนทวัฒน์ หอมศรีประเสริฐ	0 7321 2622	0 7321 1701	www.correct.go.th/copyyala copyyala@correct.go.th	09 8259 7913
ผู้อำนวยการสำนักงานบังคับคดีจังหวัดยะลา นายสุमारณ โสภณแสงชัย	0 7336 1256		www.sub.jed.go.th/yala-nl jedyala@jed.mail.go.th	09 3924 0454
ผู้อำนวยการสถานพินิจและคุ้มครองเด็กและเยาวชนจังหวัดยะลา นายอิสมาแอ ตือระ (รักษาราชการแทน)	0 7324 0382	0 7324 0153	pinityala9500@gmail.com	
ผู้อำนวยการสำนักงานยุติธรรมจังหวัดยะลา สาขาเบตง ดร.อภิรัชศักดิ์ รัชนิวงศ์	0 7323 5004	0 7323 5004	moj_betong@moj.go.th	09 2593 8787
ผู้บัญชาการเรือนจำอำเภอเบตง นายศรัชัย ตลาสุข	0 7323 1313 ต่อ 101	0 7323 2043		08 0071 4229
สำนักงานอัยการสูงสุด				
อัยการจังหวัดยะลา นางสาวปิยะวรรณ สรวายสุวรรณ	0 7321 1181	0 7321 2011 ต่อ 248	yala.ago2020@gmail.com www.yala.ago.go.th	06 3203 0650
อัยการจังหวัดเบตง นายธรรมศักดิ์ แสงจันทร์	0 7323 1363	0 7323 4585	www1.ago.go.th betong@ago.go.th	08 6695 3971
อัยการจังหวัดคดีเยาวชนและครอบครัวจังหวัดยะลา ร.ต.อ.ประมวล ผลพฤกษา	0 7322 8508		www.yala-ju.ago.go.th yala-ju@ago.go.th	06 2598 8931
อัยการจังหวัดคุ้มครองสิทธิและช่วยเหลือทางกฎหมายและการบังคับคดีจังหวัดยะลา นายสัญญา สะอาด	0 7322 2640		www.yala.ago.go.th/yala-lawaid yala-lawaid@ago.go.th	08 6988 4964
กระทรวงแรงงาน				
แรงงานจังหวัดยะลา นายจรัญ โดีะหลี	0 7325 9240-1	0 7325 9240	www.yala.mol.go.th yala@mol.mail.go.th	06 6114 0106
สวัสดิการและคุ้มครองแรงงานจังหวัดยะลา นางณอมจิต แก้วเกื้อ			yala.labour.go.th yala@labour.mail.go.th	08 1898 1286
ประกันสังคมจังหวัดยะลา นางเยาวดี เพชรเกลี้ยง	0 7327 4482-4	0 7327 4928	ssso.go.th/wpr/yala	08 1897 0374
จัดหางานจังหวัดยะลา นายชัยทัต ณ นคร	0 7336 2614		yaiadoe@hotmail.com www.doe.go.th/yala/	09 8670 6434
ผู้อำนวยการสถาบันพัฒนาฝีมือแรงงาน 24 ยะลา			www.dsd.go.th/yala	

ทำเนียบผู้บริหารส่วนราชการ/หน่วยงาน/อปท./เอกชน จังหวัดยะลา

หน่วยงาน/ตำแหน่ง ชื่อ - สกุล	หมายเลขโทรศัพท์			
	โทรศัพท์	โทรสาร	Website/E-Mail	มือถือ
นายสุนทร แก้ววิฬา	0 7320 3222	0 7320 3223	yala_dsd@hotmail.com	08 5483 8593
กระทรวงพลังงาน				
พลังงานจังหวัดยะลา				
นายถาวร บุญศรี	0 7320 3541	0 7320 3541	saraban_yala@energy.go.th	09 3739 9997
หัวหน้ากองโรงไฟฟ้าเขื่อนบางลาง			big@egat.co.th	
นายสุรศักดิ์ ตาราสุริยงค์	0 7328 1068	0 7328 1069	surasak.dagregat.co.th	08 5786 6819
กระทรวงวัฒนธรรม				
วัฒนธรรมจังหวัดยะลา	073213916	0 7320 3511	www.m-culture.go.th	
นางสาวอภิญา สุวรรณ	073203511	0 7321 3916	yala@m-culture.go.th	09 7360 0142
หัวหน้าหอจดหมายเหตุแห่งชาติเฉลิมพระเกียรติ สมเด็จพระนางเจ้าสิริกิติ์ พระบรมราชินีนาถยะลา			www.finearts.go.th/yalaarchives	
นางสาวอาภาพร ภควัดชัย	0 7321 6667		na_yala@finearts.go.th	08 6684 8524
กระทรวงการท่องเที่ยวและกีฬา				
ท่องเที่ยวและกีฬาจังหวัดยะลา			www.yala.mots.go.th	
นางปณณานิษฐ์ ทองหยู	0 7321 3722	0 7321 3722	yala@mots.go.th	08 1542 4850
ผู้อำนวยการสำนักงานการกีฬาแห่งประเทศไทย จังหวัดยะลา				
นายพรประสิทธิ์ เล็กสุทธิ	0 7322 2762	0 7322 2762	sat.yala95000@gmail.com	08 6452 6945
รองอธิการบดีมหาวิทยาลัยการกีฬาแห่งชาติ วิทยาเขตยะลา			chonrek249@hotmail.com	
ผู้ช่วยศาสตราจารย์จรงค์ เขียวแก้ว	0 7321 2899	0 7322 2608	www.ipeyala.ac.th	08 6290 5533
ผู้อำนวยการโรงเรียนกีฬาจังหวัดยะลา	0 7336 2463		www.yalaportschool.ac.th	
นายยงยุทธ ใหม่เสน	0 7336 2497	0 7336 2497	yalasportsschool@hotmail.com	08 6691 2219
กระทรวงสาธารณสุข				
นายแพทย์สาธารณสุขจังหวัดยะลา			www.ylo.moph.go.th	
นายแพทย์วิเศษ สิรินทรโสภณ	0 7321 2008	0 7321 3767	doctorwisedi@hotmail.com	06 3449 6394
ผู้อำนวยการโรงพยาบาลยะลา			118.174.45.27/yrhyala/	
พญ.นิตยา ภูวนานนท์	0 7322 8939	0 7321 2764	inter2022@hotmail.com	06 3593 5445
ผู้อำนวยการโรงพยาบาลเบตง			betonghospital.net	
นายแพทย์สวรรค์ กาญจนะ	0 7323 4078-9	0 7323 0930	sawankanchan@gmail.com	08 1535 8495
ผู้อำนวยการโรงพยาบาลรามัน			www.ramanhospital.net	
นางสาวนิตยา สือนิ	0 7329 9503	0 7329 5499	Nirala_36c3@hotmail.com	08 6957 4413
ผู้อำนวยการโรงพยาบาลสมเด็จพระยุพราชยะหา			yahahospital.go.th/index.php	
นายแพทย์ทินกร บินหะยีอารัง	0 7329 9503-4 ต่อ 189	0 7329 5499	Tinnakorn1968@gmail.com	08 1478 6627
ผู้อำนวยการโรงพยาบาลบันนังสตา			bnhngta.com	
นายแพทย์วิภักตบนากรณ คงแดง (รักษาราชการแทน)	0 7328 9142	0 7328 9052	Wikrit99@gmail.com	08 1957 5207
ผู้อำนวยการโรงพยาบาลธารโต			thantohospital.com	
นายแพทย์มีชัยสัน ตะระะ (รักษาราชการแทน)	0 7329 7041	0 7329 7077	masu_t2@hotmail.com	08 7967 3890
ผู้อำนวยการโรงพยาบาลกาบัง			www.kabanghospital.go.th/kabang/	
นายแพทย์ชำซูดิน ดายะ	0 7323 9323	0 7323 9199	dayanur1956@hotmail.com	08 0139 7860
ผู้อำนวยการโรงพยาบาลกรงปินัง			www.kpnhospital.com	

ทำเนียบผู้บริหารส่วนราชการ/หน่วยงาน/อปท./เอกชน จังหวัดยะลา

หน่วยงาน/ตำแหน่ง ชื่อ - สกุล	หมายเลขโทรศัพท์			
	โทรศัพท์	โทรสาร	Website/E-Mail	มือถือ
นายแพทย์ธีระพาน ทยะยื้อแด	0 7323 8039	0 7323 8122	infantoday@gmail.com	08 4747 5161
ผู้อำนวยการวิทยาลัยการสาธารณสุขสิรินธรจังหวัดยะลา				
นายสุนทร ปราบเขต	0 7321 2863	0 7321 3234	www.yala.ac.th/SCPHYL prabkep2009@gmail.com	08 1894 5759
ผู้อำนวยการวิทยาลัยพยาบาลบรมราชชนนียะลา				
นางปรียานุช ไชยกองเกียรติ (รักษาการแทน)	0 7322 2010 ต่อ 102	0 7324 4613	preeyananuch@bcn.ac.th www.bcnjala.ac.th	08 1540 3439
ผู้อำนวยการศูนย์วันโรคที่ 12 จังหวัดยะลา				
นายสมคิด เพชรชาติรี	0 7321 2332 ต่อ 103	0 7321 1727		08 5893 1620
ผู้อำนวยการศูนย์อนามัยที่ 12 ยะลา				
นายอรรถสิทธิ์ แดงมณี	0 7321 2862	0 7321 3747	http://hpc12.anamai.moph.go.th/hos drattasit@yahoo.com	08 9734 3164
หัวหน้าศูนย์ควบคุมโรคติดต่อฯ โดยแมลงที่ 12.1 จังหวัดยะลา				
นายมอหะหมัด บำโจปะแด	0 7321 2772	0 7321 6632	vbdc41@hotmail.com	08 0702 8614
ผู้อำนวยการศูนย์พัฒนาการสาธารณสุขมูลฐานชายแดนภาคใต้จังหวัดยะลา				
นายสุนทร สีทองแก้ว	0 7336 1145	0 7336 1146	phcs.hss.moph.go.th charuch.r@hss.mail.go.th	08 1540 9731
กระทรวงอุตสาหกรรม				
อุตสาหกรรมจังหวัดยะลา				
นายสมบัติ สุวรรณมณี	0 7321 3978	0 7321 1962	https://yala.industry.go.th/th saraban_yala@industry.go.th	08 1388 0252
สำนักงานพระพุทธศาสนาแห่งชาติ				
ผู้อำนวยการสำนักงานพระพุทธศาสนาจังหวัดยะลา				
นางสาวอมร สะอาด	0 7320 3652	0 7320 3650	สำนักงานพระพุทธศาสนา จังหวัดยะลา yala011@hotmail.co.th	086 982 3853
องค์กรอิสระ				
ผู้อำนวยการสำนักงานป้องกันและปราบปรามการทุจริตแห่งชาติ ประจำจังหวัดยะลา				
นายบัญญัติ คณะสุวรรณ	0 7320 3916	0 7320 3917	www.nacc.go.th/yala area32_nac@nacc.go.th	08 6827 0643
ผู้อำนวยการสำนักงานคณะกรรมการการเลือกตั้งประจำจังหวัดยะลา				
ร้อยตำรวจเอก สมนึก กุลมณี	0 7322 2979 กต 5	0 7322 2978	yala@ect.go.th www.ect.go.th	08 2439 3399
ผู้อำนวยการสำนักงานคณะกรรมการกำกับและส่งเสริมการประกอบธุรกิจประกันภัยจังหวัดยะลา				
นายธีระศักดิ์ แมงษา	0 7320 3510	0 7321 3755	www.oic.or.th yala@oic.or.th	08 1174 8964
รองประธานคณะกรรมการธรรมาภิบาลจังหวัดยะลา				
ว่าง	0 7321 1586			
ประธานกรรมการจริยธรรมจังหวัดยะลา				
ว่าง	0 7321 1586			
องค์กรปกครองส่วนท้องถิ่น				
นายกองค์การบริหารส่วนจังหวัดยะลา				
นายมุขตาร์ มะทา	0 7320 3616	0 7320 3626	www.yalapao.go.th	08 6289 5550
อำเภอเมือง				
นายกเทศมนตรีนครยะลา				
				06 1691 5365

023

024

025

026

027

ทำเนียบผู้บริหารส่วนราชการ/หน่วยงาน/อปท./เอกชน จังหวัดยะลา

หน่วยงาน/ตำแหน่ง ชื่อ - สกุล	หมายเลขโทรศัพท์			
	โทรศัพท์	โทรสาร	Website/E-Mail	มือถือ
นายพงษ์ศักดิ์ ยิ่งชนม์เจริญ	0 7321 2971	0 7321 5675	www.yalacity.go.th	08 1690 1001
นายกเทศมนตรีตำบลสะเตงนอก			stengnok56@gmail.com	09 8671 8103
นายเสรี เรืองกาญจน์	0 7320 2200	0 7326 4518	www.satengnok.go.th	08 2436 6366
นายกเทศมนตรีตำบลลำใหม่			lammai_006@hotmail.com	
นายสุรชัย เรียบประดิษฐ์	0 7329 9333	0 7329 9333	www.lammai.go.th	09 9328 7919
นายกเทศมนตรีตำบลบูดี			budee.city@hotmail.com	
นายมะซากี สามะ	0 7328 8095	0 7328 8165	www.budee.city.go.th	08 4964 8899
นายกเทศมนตรีตำบลท่าสาป			thasap2018@gmail.com	
นายมะสติ ทะยิปี	0 7336 2485	0 7336 2485	www.thasap.go.th	08 1738 0633
นายกเทศมนตรีตำบลยุโป			www.yupo.go.th	
นายนิรันดร์ เพชรแท้	0 7327 0084	0 7327 0084	tab.yupo@gmail.com	09 1987 8865
นายกองค์การบริหารส่วนตำบลหน้าถ้ำ				
นายอับดุลเลาะห์ อะแซ	0 7320 3344	0 7320 3345	www.natum.go.th	06 1471 4668
นายกองค์การบริหารส่วนตำบลลิตร				
นายนурดิน กะตุแป	0 7337 6770	0 7322 9285	www.lidol.go.th	08 9736 0009
นายกองค์การบริหารส่วนตำบลตาเซะ			saraban_0695011.lidola.go.th	
นายตัวนยามิ ปาแซ	0 7337 0041-2	0 7337 0041-2 ต่อ 113	www.taze.go.th	09 3575 6719
นายกองค์การบริหารส่วนตำบลเปาะเล็ง			www.pohseng.go.th	
นายกุอาแซ รงโจะ	0 7329 9804	0 7329 9806	abt.pohseng@gmail.com	08 0890 4153
นายกองค์การบริหารส่วนตำบลพร่อน				
นายมนูมิม ทะซัน	0 7329 9412	0 7326 4208	www.pa-ron.go.th	08 4857 0001
นายกองค์การบริหารส่วนตำบลยะลา				
นายกุพา รงโจะ	0 7326 5558-60	0 7326 5559	www.yalasao.go.th	06 3239 4824
นายกองค์การบริหารส่วนตำบลบันนังสตา			bannangsaranga@hotmail.com	
นายมาหามะรุสติ กอร์เตอร์	0 7337 2265-6	0 7337 2267	www.bannangsaranga.go.th	08 2829 8777
นายกองค์การบริหารส่วนตำบลลำใหม่			www.lummai.go.th	
นายเกษม สุนตอวอ	0 7325 2208	0 7325 2208	officialummai@gmail.com saraban@lummai.go.th	08 9296 3182
นายกองค์การบริหารส่วนตำบลลำพะยา				
นายหนง ไหมเทือง	0 7327 6227	0 7325 2626	www.lumpaya.go.th	08 9298 2500
อำเภอบันนังสตา				
นายกเทศมนตรีตำบลบันนังสตา			tessaban_bannangsata@gmail.com	
นายสาการิยา ยะหริ่ง	0 7328 9563	0 7328 9590	www.bannangsata.go.th	08 7837 3360
นายกเทศมนตรีตำบลเขื่อนบางลาง			www.banglangdamcity.go.th	
นายมะยูโซ๊ะ อาลีมามะ	0 7328 1012	0 7328 1012	office@banglangdamcity.go.th	08 4395 7894
นายกองค์การบริหารส่วนตำบลตลิ่งชัน			talingchan_b@gmail.com	

ทำเนียบผู้บริหารส่วนราชการ/หน่วยงาน/อปท./เอกชน จังหวัดยะลา

หน่วยงาน/ตำแหน่ง ชื่อ - สกุล	หมายเลขโทรศัพท์			
	โทรศัพท์	โทรสาร	Website/E-Mail	มือถือ
นายคอรอแม เจาะแม	0 7328 2249	0 7328 2249	www.talingchan.go.th	08 2266 6408
นายกองค์การบริหารส่วนตำบลตาเนาะปูเต๊ะ นายมะรุสะดี ดีสาอะ	0 7328 3080	0 7328 3080	saraban@tanhoputae.go.th www.tanhoputae.go.th	08 9809 6515
นายกองค์การบริหารส่วนตำบลถ้ำทะลุ นายประจักษ์ ชาติมนตรี	0 7326 1007	0 7326 1007	www.thumtalu.go.th	06 2243 4951
นายกองค์การบริหารส่วนตำบลบาเจาะ นายอับดุลกอเดร์ อาลีมามะ	0 7328 9190	0 7328 9190	www.bajoh.go.th	08 6293 5562
นายกองค์การบริหารส่วนตำบลบันนังสตา นายสาการิยา กูเตะ	0 7328 9114	0 7328 9114	bannungsta11@gmail.com www.bannungsta.go.th	08 4313 4314
อำเภอธารโต				
นายกเทศมนตรีตำบลคอกช้าง นายสมศักดิ์ ชูหนูนิมิตร	0 7328 0137	0 7328 0026	saraban_05950401@cia.go.th www.kokchangcity.go.th	08 6291 8270
นายกองค์การบริหารส่วนตำบลธารโต นายอารี สามแม	0 7329 7117	0 7329 7117 ต่อ 11	than-to@hotmail.com www.thanto.go.th	08 6284 1813
นายกองค์การบริหารส่วนตำบลบ้านแห นายอับดุลกาวิม ยุมอ	0 7337 3445	0 7337 3444	www.banrae.go.th	08 9869 5269
นายกองค์การบริหารส่วนตำบลแม่หวาด นายเด่นชาย ทองราช	0 7328 0191	0 7328 0043	www.maewad.go.th maewad_yara@hotmail.com	08 4853 8630
นายกองค์การบริหารส่วนตำบลคีรีเขต นายสมปอง ยศยั้ง	0 7320 6044	0 7320 6038	www.kirikhet.go.th	08 4632 1220
อำเภอคันทัง				
นายกองค์การบริหารส่วนตำบลคันทัง นายอับดุลอาซิ ตือรามแม	0 7326 4331	0 7326 4331	kabanglocal@gmail.com www.kabang.go.th	08 9295 5675
นายกองค์การบริหารส่วนตำบลบาละ นายพล หนูทอง	0 7320 5645	0 7320 5645	www.bala.go.th	08 8399 2101
อำเภอรามัน				
นายกเทศมนตรีตำบลเมืองรามันท์ นายดูหะเล็ม เจ๊ะเต๊ะ	0 7329 5088	0 7329 5537	ramancity1@gmail.com www.muangraman.go.th	09 3646 9988 06 2971 8059
นายกเทศมนตรีตำบลโกตาบารู นายมาหะมะรอยี แวหะมะ	0 7372 9739	0 7372 9735	ko_tabarur@hotmail.com www.kotabarurcity.com	09 3627 1189
นายกเทศมนตรีตำบลบาลอ นายอับดุลชุกร ซายากะ	0 7329 9523	0 7329 9523	tesbellbalor@hotmail.com www.balor.go.th	08 4965 8181
นายกองค์การบริหารส่วนตำบลกาบูบอเกาะ นายอับดุลเลาะ สนิ	0 7329 9477	0 7329 5551	www.kayuboko.go.th	08 0702 1591
นายกองค์การบริหารส่วนตำบลกาลอ นายอับดุลรอฮิง หาระตี	0 7372 9792	0 7329 9514	www.kator.go.th	08 0712 9225

ทำเนียบผู้บริหารส่วนราชการ/หน่วยงาน/อปท./เอกชน จังหวัดยะลา

หน่วยงาน/ตำแหน่ง ชื่อ - สกุล	หมายเลขโทรศัพท์			
	โทรศัพท์	โทรสาร	Website/E-Mail	มือถือ
นายกองค์การบริหารส่วนตำบลกาลูปัง นายสุไลมาน วอโตะแม	0 7329 9913	0 7329 9912	www.kalupank.go.th office@kalupank.go.th	08 9655 5297
นายกองค์การบริหารส่วนตำบลกอตอดีอ๊ะ นายมาฆะ มาโซ	0 7337 0464	0 7337 0465	www.kototeura.go.th	06 2430 4418
นายกองค์การบริหารส่วนตำบลกะรอ นายหาแว ชามูรอ	0 7329 9954	0 7329 9954 กด 104	www.kero.go.th	08 1094 7732
นายกองค์การบริหารส่วนตำบลกะเงาะ นายมะรุติง ดอแว	0 7329 9516	0 7329 9516	www.jakwa.go.th jakwah@gmail.com	06 4976 9706
นายกองค์การบริหารส่วนตำบลกะโหละถอ นายสุรียา มะเต๊ะ	0 7329 9821	0 7329 9821	thaloha.go-th@hotmail.com www.thalohalo.go.th	08 8357 1220
นายกองค์การบริหารส่วนตำบลท่าธง นายชาติ วาแมตีซา	0 7327 3039	0 7327 3039	www.tatong.go.th	08 1599 1257
นายกองค์การบริหารส่วนตำบลเนินงาม นายสากาเรียา เด็งตา	0 7329 9983	0 7329 9984	www.nuem-ngam.go.th	08 4858 6007
นายกองค์การบริหารส่วนตำบลบือมิ่ง นายอาชี ดอคอนย	0 7329 9985	0 7329 9986	www.buemung.go.th buemung@hotmail.com	09 8726 5636
นายกองค์การบริหารส่วนตำบลยะตะ นายมาฆะมะ ทะนิแร	0 7329 9561	0 7329 9958	www.yata.go.th	08 1963 2037
นายกองค์การบริหารส่วนตำบลวังพญา นายนาเส ดิงปะแต	0 7329 9962	0 7329 9963	www.wangpaya.go.th	08 6292 3414
นายกองค์การบริหารส่วนตำบลอาซอแง นายมาฆะบุรี เจะมะ	0 7329 9923	0 7329 9923	r_song33@hotmail.com www.r-song.go.th	06 3594 0038
นายกองค์การบริหารส่วนตำบลบาไย นายยกาเรียา ซิมะ	0 7325 1322	0 7325 1322	www.bangoy.go.th bangoy96140sy1@gmail.com	08 7286 5997
อำเภอกรงปินัง				
นายกองค์การบริหารส่วนตำบลกรงปินัง นายฮาซัน ลีลาตานา	0 7323 8100	0 7323 8100	www.krongpinang.go.th office@krongpinang.go.th	08 6290 9378
นายกองค์การบริหารส่วนตำบลสะอะ นายมะกรี ยูโซ๊ะ	0 7323 8226	0 7323 8200	www.sa-ae.go.th	06 5078 8009
นายกองค์การบริหารส่วนตำบลปูโรง นายรอชาติ ปูโรง	0 7323 8972-3	0 7323 8973	sarabangipurong.go.th www.pu-rong.go.th	08 1896 4526
นายกองค์การบริหารส่วนตำบลห้วยกระหิง นายอำราน เห็นสุเด็น	0 7372 0551	0 7372 0551	www.huaikrating.go.th	08 9295 9391
อำเภอยะหา				
นายกเทศมนตรีตำบลยะหา นายมาฮาหมัดรอฮีดี บือราเฮง	0 7329 1171	0 7329 1024	tedsabanyana@gmail.com www.yaha.go.th	08 9877 5662
นายกเทศมนตรีตำบลปะแต นายสมศักดิ์ ศรีสมบัติ	0 7321 1465	0 7321 1064	www.patae.go.th	08 7837 6755

031

032

ทำเนียบผู้บริหารส่วนราชการ/หน่วยงาน/อปท./เอกชน จังหวัดยะลา

หน่วยงาน/ตำแหน่ง ชื่อ - สกุล	หมายเลขโทรศัพท์			
	โทรศัพท์	โทรสาร	Website/E-Mail	มือถือ
นายกองค์การบริหารส่วนตำบลละแอ นายกูดอนัน รงโ๊ะ	0 7329 9927	0 7329 9927	laae.fao@gmail.com www.laae.go.th	09 8563 4241
นายกองค์การบริหารส่วนตำบลบาโร๊ะ นายอับดุลรอชี ทาเนาะ	0 7337 6054	0 7337 6054 ต่อ 14	www.baroh.go.th	08 8399 5850
นายกองค์การบริหารส่วนตำบลยะหา นายอุมา สะมะแอ	0 7329 1434	0 7329 1434	www.saoyh.go.th	06 3080 3301
นายกองค์การบริหารส่วนตำบลกาตอง นายกีรียา ลาแป	0 7326 5038	0 7326 5038	www.katong.go.th	08 1388 3044
นายกองค์การบริหารส่วนตำบลบาโงยซิแมน นายอัมร็ล สะแต	0 7372 0567	0 7372 0567	www.bangoycinae.go.th	08 7922 6419
นายกองค์การบริหารส่วนตำบลตาชี นายพลีษฐ์ ศรีสุข	0 7327 1105	0 7327 1105	www.tachee.go.th	08 6294 4782
อำเภอเบตง				
นายกเทศมนตรีเมืองเบตง นายสกุล เล็งลัคน์กุล	0 7323 1214	0 7323 0902	betongcity.go.th sp_betong@hotmail.com	08 1990 1684
นายกเทศมนตรีตำบลธารน้ำทิพย์ นายมะฮูโ๊ะ สาลัง	0 7328 7111	0 7328 7019	www.tannamtip.go.th office@tannamtip.go.th	09 3784 4525
นายกองค์การบริหารส่วนตำบลอัยเยอร์เวง นายชอลาฮุดดีน ยาญา	0 7328 5111	0 7328 5072	saraban-iyerweng@go.mail.go.th www.iyerweng.go.th	09 3740 9623
นายกองค์การบริหารส่วนตำบลยะรม ร.ต.อ.สิทธิพงษ์ เหมกุสุมา	0 7323 1255	0 7323 1255	www.yarom.go.th	08 1599 0306
นายกองค์การบริหารส่วนตำบลคานาเนาะแมเราะ นายวิรัตน์ แซ่ตัน	0 7337 8272	0 7337 8272	www.tanoamaeroa.go.th	08 7292 8631
กระทรวงการอุดมศึกษา วิทยาศาสตร์ วิจัยและนวัตกรรม				
ศึกษาธิการภาค 7 นายชัยณรงค์ ป้องบ้านเรือ	0 7321 6129	0 7321 2323		08 1864 3848
ศึกษาธิการจังหวัดยะลา นายพิทยา เพชรรักษ์	0 7372 9828	0 7372 9827	edyala02101@gmail.com	08 9870 8398
ผู้อำนวยการศูนย์ขับเคลื่อนการศึกษาในจังหวัดชายแดนภาคใต้ ว่าง	0 7342 0360	0 7342 0361	moe.south2557@gmail.com	
ผู้อำนวยการสำนักงานส่งเสริมสวัสดิการและสวัสดิภาพครูและบุคลากรทางการศึกษาจังหวัดยะลา ว่าง	0 7322 1624	0 7322 1624		
ผู้อำนวยการสำนักงานเขตพื้นที่การศึกษามัธยมศึกษายะลา นายชัยณรงค์ ช่างเรือ				09 6989 1554
ผู้อำนวยการสำนักงานเขตพื้นที่การศึกษามัธยมศึกษาเขต ๑ นายอาดุลย์ พรหมแสง	0 7321 1707	0 7321 1707	yalakhet1@gmail.com www.yala1.go.th	08 6287 8686

033

034

ทำเนียบผู้บริหารส่วนราชการ/หน่วยงาน/อปท./เอกชน จังหวัดยะลา

หน่วยงาน/ตำแหน่ง ชื่อ - สกุล	หมายเลขโทรศัพท์			
	โทรศัพท์	โทรสาร	Website/E-Mail	มือถือ
ผู้อำนวยการสำนักงานเขตพื้นที่การศึกษาประถมศึกษายะลา เขต ๒ นายนิรุทธ์ เข็มเงิน	0 7328 9412 ต่อ 111	0 7328 9165	yala2@outlook.com www.yala2.go.th	09 2282-3959
ผู้อำนวยการสำนักงานเขตพื้นที่การศึกษาประถมศึกษายะลา เขต ๓ นายวัชร ชวัญเพชร	0 7323 2443	0 7323 1018	admin@yala3.go.th www.yala3.go.th	08 1957 5589
ผู้อำนวยการโรงเรียนศึกษาพิเศษเขตพัฒนาพิเศษเฉพาะกิจจังหวัดชายแดนภาคใต้ ว่าง	0 7329 394	0 7329 9581	special02@hotmail.com	
ผู้อำนวยการศูนย์การศึกษาพิเศษ เขตการศึกษา ๒ จังหวัดยะลา นางรอนนา แก้วสุข	0 7329 9581-2	0 7329 9581	www.specialyala2.ac.th special02@hotmail.com	08 7270 4007
ผู้อำนวยการสำนักงานการศึกษาเอกชนจังหวัดยะลา นายวิฑิตศิลป์ สะอา	0 7320 3854	0 7320 3855	www.yalaopec.go.th info@yalaopec.go.th	08 9595 1594
ผู้อำนวยการศูนย์วิทยาศาสตร์เพื่อการศึกษายะลา นายณัฐภูมิรินทร์ สังข์พงศ์	0 7321 4920	0 7321 6755	yalasci@hotmail.com	08 1959 3489 08 3313 1929
ผู้อำนวยการสำนักงานส่งเสริมการศึกษานอกระบบและการศึกษาตามอัธยาศัยจังหวัดยะลา นางชนิษฐา มะลิสุวรรณ	0 7321 2732	0 7324 7239	http://yalanfe.com/ yia_nfedc@nfe.go.th	09 3741 8668
สถานศึกษา				
อธิการบดีมหาวิทยาลัยราชภัฏยะลา ว่าง	0 7329 9600	0 7329 9601	sombat.v@ru.ac.th	
ผู้อำนวยการศูนย์วิทยบริการและชุมชนสัมพันธ์มหาวิทยาลัยสุโขทัยธรรมมาธิราช ยะลา ดร.เสาวนิตย์ ทวีสันทนินกุล	0 7326 4014-16	0 7326 4017	https://yala.stou.ac.th yl.adoffice@stou.ac.th	09 1849 8451
ผู้อำนวยการวิทยาลัยชุมชนยะลา นายวิชาพร ชินประพันธ์	0 7321 6646-7	0 7321 6648	yala-ccs@ycc.ac.th www.ycc.ac.th	08 8951 5192
ผู้อำนวยการวิทยาลัยเทคนิคยะลา นายอิทธิฤทธิ์ ศรีชุมภู	0 7321 2470 0 7321 3404	0 7321 3404	www.ytc.ac.th saraban@ytc.ac.th	08 1748 0770
ผู้อำนวยการวิทยาลัยอาชีวศึกษายะลา นางประกายแก้ว ศุภอักษร	0 7327 4803	0 7327 4803	www.yvc.ac.th saraban@ytc.ac.th	099-4299398
ผู้อำนวยการวิทยาลัยการอาชีพรามัน นายประมุข กออวยชัย	0 7326 2048	0 7329 9540	ramanvoc@hotmail.com	08 9296 30023
ผู้อำนวยการวิทยาลัยการอาชีพนครยะลา นายภาณุวัฒน์ บุญยรัตน์	0 7327 4506	0 7336 1105	www.yalapoly.ac.th	08 9733 7946
ผู้อำนวยการวิทยาลัยเทคโนโลยีบริหารธุรกิจยะลา นางสมสนิหิ เคลือหี	0 7336 3138	0 7322 2257	www.yalatbac.com tbyala@hotmail.com	
ผู้อำนวยการวิทยาลัยอาชีวศึกษามุ่งประสงค์ประจำยะลา นางสมพร กิตติสาร	0 7321 2338	0 7324 7565	www.pdc.ac.th phadung_yala@hotmail.co.th	08 9464 4446
ผู้อำนวยการโรงเรียนคณะราษฎรบำรุง จังหวัดยะลา นายนพปฎล มุณีรัตน์	0 7321 2820	0 7321 3753	www.kbyala.ac.th k.byala@hotmail.com	08 5674 0833
ผู้อำนวยการโรงเรียนสตรียะลา นายตะวัน อักษรชื่น	0 7321 2965	0 7321 5143	www.sy.ac.th satreeyala@hotmail.com	08 1095 2436

ทำเนียบผู้บริหารส่วนราชการ/หน่วยงาน/อปท./เอกชน จังหวัดยะลา

หน่วยงาน/ตำแหน่ง ชื่อ - สกุล	หมายเลขโทรศัพท์			
	โทรศัพท์	โทรสาร	Website/E-Mail	มือถือ
ผู้อำนวยการโรงเรียนเฉลิมพระเกียรติสมเด็จพระศรีนครินทร์ยะลา นางสาวจิรพรรณ ไชโยธา	0 7328 8015		www.swyl.ac.th sw.yala2554@hotmail.com	08 9735 4420
ผู้อำนวยการโรงเรียนเบตงวีระราษฎร์ประสาน นายสุทธานนท์ ทองนุ่น	0 7323 0449	0 7323 1381	www.wirarat.ac.th ws.wirarat@gmail.com	09 5036 8798
ผู้อำนวยการโรงเรียนนันทนังสตาวิทยา นายชุกีพลี ตาเยะ	0 7328 9449		hannangsta.ac.th nangsta.bw@gmail.com	09 9351 8037
ผู้อำนวยการโรงเรียนกาบังพิทยาคม นายพนา อัญญาภาค	0 7323 9309		kabang_pit@hotmail.com	08 5087 9559
ผู้อำนวยการโรงเรียนยะหาศิรยานุกูล นางสาวอนุช เพชรเรือง	0 7329 1240	0 7329 1338	siraya_2007@hotmail.com	08 1542 4311
ผู้อำนวยการโรงเรียนรามันหิรัญวิทย นายอิสมะแอ มะระะ	0 7329 5144	0 7329 5594	ramansiriwit@hotmail.com	09 3617 7007
ผู้อำนวยการโรงเรียนรัชตะวิทยา นางสาวสายฝน เชิงเขาว์	0 7321 2251		saifonyala@hotmail.com	08 9466 0135
ผู้อำนวยการโรงเรียนนิบงชบุปถัมภ์ ว่าที่ร้อยตรีอับดุลรอแม การีอูมา	0 7321 2255	0 7322 2015	nibongschool@yala1.go.th	08 1959 4511
ผู้อำนวยการโรงเรียนอนูบาลยะลา นายไพศาล ว่องภาณุสกุล	0 7321 2790	0 7322 2312	www.Anubanyala.ac.th Anubanyala@hotmail.com	08 4749 8077
ผู้อำนวยการโรงเรียนเทศบาล 1 (บ้านสะเตง) นายอับดุลชอเมะ เจะหลง	0 7321 2287			09 3772 9277
ผู้อำนวยการโรงเรียนเทศบาล 2 (บ้านมลายูบางกอก) นายอิรฟัทหม์ ๊ะสมัน	0 7327 4461	0 7327 4462		08 9789 0743
ผู้อำนวยการโรงเรียนเทศบาล 3 (วัดพุทธภูมิ) นางนุชนางค์ ลิ้มสุชาติ	0 7321 2286			08 6490 5731 08 1599 3951
ผู้อำนวยการโรงเรียนเทศบาล 4 (ธนวิธิ) นางกนกภรณ์ รัตนยิ่ง	0 7321 2896	0 7321 7227		0845812119
ผู้อำนวยการโรงเรียนเทศบาล 5 (บ้านตลาดเก่า) นางศิวพร ยันขาม	0 7321 2897			09 3687 2411
ผู้อำนวยการโรงเรียนเทศบาล 6 (วัดเมืองยะลา) นางพนิดา อินทจันทร์	0 7327 4460		tb6yala@hotmail.com	08 9464 9106
องค์กรเอกชน				
นายกเหล่ากาชาดจังหวัดยะลา นายสุพจน์ รอดเรือง ณ หนองคาย	0 7321 2955			08 9897 9267
ประธานกรรมการอิสลามจังหวัดยะลา นายหะยีสะมะแอ ฮารี	0 7336 2489	0 7336 2491		08 1092 9785
สมาคมธรรมศาสตร์จังหวัดยะลา นายบุญยสิทธิ์ สุวรรณรัตน์				08 9876 2927

ทำเนียบผู้บริหารส่วนราชการ/หน่วยงาน/อปท./เอกชน จังหวัดยะลา

หน่วยงาน/ตำแหน่ง ชื่อ - สกุล	หมายเลขโทรศัพท์			
	โทรศัพท์	โทรสาร	Website/E-Mail	มือถือ
ชุมนุมนิสิตเก่าจุฬาลงกรณ์มหาวิทยาลัยจังหวัดยะลา นายธารณ เจริญวิกรัยสกุล	0 7321 3717			09 1599 9149
ประธานหอการค้าจังหวัดยะลา นายกัณฑ์พงษ์ ลิ้มกาญจนา	0 7321 1288		yalachamber@hotmail.com	09 9635 6962
ประธานชมรมธนาคารจังหวัดยะลา นายวีชรากร เพ็ญจันทร์				08 6295 3000
ประธานสภาอุตสาหกรรมจังหวัดยะลา นายกิตติพัฒน์ ศิริเสรีวัฒนา				08 9466 1133
โทรศัพท์สำคัญ				
แจ้งเหตุด่วนเหตุร้าย	191			
เรียกรถพยาบาล (ฉุกเฉิน)	1669 0 7324 4719			
ศูนย์ดำรงธรรมจังหวัดยะลา	1567			
ดับเพลิง	0 7321 2345 0 7321 4897			
ดับเพลิง (ธนวิถี)	0 7321 1082			
ดับเพลิง (ตลาดเก่า)	0 7321 1725			
ไฟฟ้าขัดข้อง	1129 0 7327 4888			
โรงพยาบาลศูนย์ยะลา	0 7324 4711-7 0 7322 8942-3 0 7321 6724-8			
โรงพยาบาลสิโรล	0 7324 4515			
	0 7322 3600-4		0 7322 1866	
กู้ภัยเจ้าแม่ทับทิมยะลา	0 7322 4411	0 7322 4411		
กู้ภัยมูลนิธิแม่ลิ้มกอเหนี่ยว	0 7322 3000	0 7321 2253		
ชมรมศูนย์กู้ชีพกู้ภัยตลาดเก่า	0 7322 2980	0 7322 2980		
สมาคมกู้ชีพกู้ภัยอำเภอเบตง	0 7323 5116			
มูลนิธิอิสลามอะห์มัร (บันนังสตา)	0 7328 9334			
สมาคมกู้ชีพกู้ภัยคอกช้าง				08 1169 5461
ศูนย์อำนวยการป้องกันและปราบปรามยาเสพติด จังหวัดยะลา	0 7324 7589			
ไปรษณีย์จังหวัดยะลา	0 7321 2030			
บริษัทโทรคมนาคมแห่งชาติ จำกัด (มหาชน) ยะลา	0 7321 1677			
บริษัท ชนสง จำกัด (รถทัวร์)	0 7321 3300			
บริษัท สายโสภา (เครื่องบิน)	0 7321 2582		Line ID : @SAISOPHA	08 9779 1582
บริษัท อติลเทรเวล (เครื่องบิน)	0 7325 5060			09 3574 5491

