



## แผนเผชิญเหตุอุทกภัย วาตภัย น้ำป่าไหลหลาก และดินถล่ม จังหวัดตาก ปี ๒๕๖๖



กองอำนวยการป้องกันและบรรเทาสาธารณภัยจังหวัดตาก  
สำนักงานป้องกันและบรรเทาสาธารณภัยจังหวัดตาก  
โทรศัพท์ ๐ ๕๕๕๑ ๕๖๐๙ โทรสาร ๐ ๕๕๕๑ ๕๙๗๕  
E-mail: ddpm\_tak.9@hotmail.com

# คำนำ

กรมอุตุนิยมวิทยาฯ ได้ประกาศการเริ่มต้นฤดูฝนของประเทศไทย พ.ศ. ๒๕๖๒ ในวันที่ ๒๒ พฤษภาคม ๒๕๖๒ และประเทศไทยตอนบนจะสิ้นสุดฤดูฝนประมาณกลางเดือนตุลาคม ๒๕๖๒ โดยปริมาณฝนรวมของทั้งประเทศจะน้อยกว่าค่าเฉลี่ยปกติเล็กน้อย และในบางระมาณกลางเดือนมีฝนตกถึงกลางเดือนกรกฎาคม จะได้รับสภาพฝนทิ้งช่วง ส่วนหัวในช่วงเดือนสิงหาคมและกันยายน เป็นช่วงที่ฝนตกชุกหนาแน่นที่สุด และมีโอกาสสูงที่จะมีพายุหมุนเขตร้อนเคลื่อนเข้าบริเวณประเทศไทยตอนบน ซึ่งส่งผลให้มีฝนตกหนัก ถึงหนักมากในหลายพื้นที่ และก่อให้เกิดความเสียหายแก่พืชผลไม้ผล น้ำป่าไหลหลาก รวมถึงน้ำท่วมฉับพลันในหลายพื้นที่ ซึ่งสถานการณ์ดังกล่าวส่งผลกระทบต่อการเกิดอุทกภัย วาตภัย น้ำป่าไหลหลาก และดินถล่มในพื้นที่เสี่ยงภัยของจังหวัดตาก

อุทกภัย เป็นปัญหาต้นสาธารณภัยที่สำคัญของจังหวัดตาก เสมอมาโดยทั่วไปฤดูฝนในประเทศไทยจะอยู่ในช่วงเดือนพฤษภาคมถึงตุลาคม ช่วงฤดูฝน ในช่วงนี้หลายพื้นที่จะมีฝนตกชุก มีพายุฝนแรง และตกติดต่อกันเป็นเวลานาน จนเกิดน้ำไหลท่วมตามลำต้นมากกว่าปกติ น้ำปริมาณมากที่ไหลมาเข้าท่วมในพื้นที่ต่างๆ หรือชุมชนที่ไม่มีระบบระบายน้ำที่มีประสิทธิภาพ และทำลายเสียหายแก่พื้นที่ทำการเกษตรและทรัพย์สินของประชาชน ดังนั้น เมื่อมีฝนตกหนักเป็นเวลานานๆ ในแต่ละครั้ง มักเกิดปัญหาทำให้เกิดดินน้ำไหลหลาก น้ำท่วมขัง เอ่อล้นตลิ่ง รวมทั้ง เกิดดินถล่มในพื้นที่ที่ราบเชิงเขา สร้างความเสียหายทรัพย์สินต่างๆ ของประชาชนในพื้นที่เสี่ยงภัยเสมอ

ดังนั้น เพื่อเป็นการเตรียมความพร้อมหรือการช่วยเหลือผู้ประสบภัยจากอุทกภัย วาตภัย น้ำป่าไหลหลาก และดินถล่มในช่วงฤดูฝน ปี ๒๕๖๒ ในพื้นที่เสี่ยงภัยของจังหวัดตาก และลดได้สถานการณ์ในพื้นที่เสี่ยงภัย เป็นไปอย่างมีระบบและมีประสิทธิภาพ กองอำนาจการป้องกันและบรรเทาสาธารณภัยจังหวัดตาก โดย สำนักงานป้องกันและบรรเทาสาธารณภัยจังหวัดตาก จึงได้จัดทำแผนเผชิญเหตุอุทกภัย วาตภัย น้ำป่าไหลหลาก และดินถล่ม จังหวัดตาก ปี ๒๕๖๒ เพื่อเป็นคู่มือกรอบแนวทางในการบัญชาการเหตุการณ์หน่วยงานในการเผชิญเหตุอุทกภัย วาตภัย น้ำป่าไหลหลากและดินถล่มในช่วงฤดูฝน ปี ๒๕๖๒

กองอำนาจการป้องกันและบรรเทาสาธารณภัยจังหวัดตาก  
พฤษภาคม ๒๕๖๒



## แผนเผชิญเหตุอุทกภัย วาตภัย น้ำป่าไหลหลาก และดินถล่ม จังหวัดตาก ปี ๒๕๖๖

กองอำนวยการป้องกันและบรรเทาสาธารณภัยจังหวัดตาก

- อ้างอิง : ๑. พระราชบัญญัติป้องกันและบรรเทาสาธารณภัย พ.ศ.๒๕๕๐ และอนุบัญญัติที่เกี่ยวข้อง  
 ๒. แผนการป้องกันและบรรเทาสาธารณภัยแห่งชาติ พ.ศ. ๒๕๖๔-๒๕๗๐  
 ๓. แผนการป้องกันและบรรเทาสาธารณภัยจังหวัดตาก พ.ศ. ๒๕๖๔-๒๕๗๐

### ๑. สถานการณ์ของจังหวัดตาก

#### ๑.๑ สถานการณ์ทั่วไป

จังหวัดตากตั้งอยู่ภาคเหนือ อยู่ห่างจากกรุงเทพฯ ระยะทางประมาณ ๔๒๖ กิโลเมตร โดยทางหลวงหมายเลข ๑ (ถนนพหลโยธิน) สภาพพื้นที่โดยทั่วไปประกอบด้วยป่าไม้และเทือกเขาสูง มีพื้นที่ราบสำหรับใช้ในการเกษตรน้อย มีพื้นที่ทั้งหมด ๑๖,๔๐๖.๖๕ ตารางกิโลเมตร หรือประมาณ ๑๐,๓๒๔,๑๕๖.๒๕ ไร่

อาณาเขตติดต่อ

ทิศเหนือ ติดต่อกับ จังหวัดแม่ฮ่องสอน เชียงใหม่ ลำพูน และลำปาง

ทิศตะวันออก ติดต่อกับ จังหวัดสุโขทัย

ทิศตะวันตก ติดต่อกับ ประเทศสหภาพเมียนมา มีแม่น้ำเมยและทิวเขาตะนาวศรีเป็นเส้นกั้นพรมแดน

ทิศใต้ ติดต่อกับ จังหวัดกำแพงเพชร นครสวรรค์ อุทัยธานี และกาญจนบุรี





### ๑.๑.๑ ลักษณะภูมิประเทศ

ภูมิประเทศส่วนใหญ่ของจังหวัดตาก เป็นป่าและภูเขาสลับซับซ้อน มีเทือกเขาถนนธงชัย เป็นแนวยาวตั้งแต่เหนือจรดใต้ แบ่งพื้นที่จังหวัดออกเป็น ๒ ส่วน ดังนี้

ส่วนที่ ๑ ตั้งอยู่ด้านทิศตะวันออก ประกอบด้วย ๔ อำเภอ ได้แก่ อำเภอเมืองตาก อำเภอบ้านตาก อำเภอสามเงาและอำเภอวังเจ้า สภาพพื้นที่ ส่วนใหญ่เป็นภูเขาสูงและที่ราบสูง ประมาณร้อยละ ๖๕ ของพื้นที่ ลาดเอียงลงไปทางทิศตะวันออก ได้รับความชุ่มชื้นจากลมมรสุมไม่เต็มที่ จึงมีสภาพแห้งแล้ง

ส่วนที่ ๒ ตั้งอยู่ทางด้านทิศตะวันตก ประกอบด้วย ๕ อำเภอ ได้แก่ อำเภอแม่สอด อำเภอพบพระ อำเภอแม่ระมาด อำเภออุ้มผาง และอำเภอท่าสองยาง สภาพพื้นที่ ส่วนใหญ่เป็นภูเขาสูง มีทิวเขาดินขาวศรีกันชายแดน ด้านทิศตะวันตกติดประเทศสหภาพพม่า ภูมิอากาศได้รับอิทธิพลมาจากมหาสมุทรอินเดียและทะเลอันดามัน ทำให้ปริมาณฝนตกมีความชุ่มชื้นโดยเฉพาะในพื้นที่ที่อยู่ในเขตภูเขา

จังหวัดตาก มีพื้นที่ราบสำหรับใช้ในการเกษตรอยู่น้อย ป่าไม้ส่วนใหญ่เป็นป่าไม้เบญจพรรณ และป่าแดง ทางด้านตะวันตกมีป่าไม้ค่อนข้างหนาแน่นกว่าด้านตะวันออก เนื่องจากมีเทือกเขาสูงสลับซับซ้อน มีสภาพดินอุดมสมบูรณ์ในส่วนพื้นที่ราบจึงเหมาะสมสำหรับการเกษตร โดยเฉพาะในพื้นที่อำเภอแม่สอด และอำเภอแม่ระมาด

### ๑.๑.๒ สภาพอากาศทั่วไป

ลักษณะอากาศของจังหวัดตาก ขึ้นอยู่กับอิทธิพลของลมมรสุมที่พัดประจำฤดูกาล ๒ ชนิด คือ ลมมรสุมตะวันออกเฉียงเหนือ ซึ่งพัดพามวลอากาศเย็นและแห้งจากประเทศจีนปกคลุมประเทศไทยในช่วงฤดูหนาว ทำให้จังหวัดตากมีอากาศหนาวเย็นและแห้งทั่วไป กับลมมรสุมตะวันตกเฉียงใต้ ซึ่งพัดพามวลอากาศชื้นจากทะเล และมหาสมุทรปกคลุมประเทศไทยในช่วงฤดูฝน ทำให้จังหวัดตากมีฝนตกทั่วไป

#### ฤดูกาล

ฤดูกาลของจังหวัดตาก พิจารณาตามลักษณะลมที่อากาศของประเทศไทย แบ่งออกได้เป็น ๓ ฤดู ดังนี้

**ฤดูหนาว** เริ่มประมาณกลางเดือนตุลาคมถึงกลางเดือนกุมภาพันธ์ ซึ่งเป็นช่วงที่ลมมรสุมตะวันออกเฉียงเหนือพัดปกคลุมประเทศไทย อากาศโดยทั่วไปจะหนาวเย็นและแห้ง เดือนที่มีอากาศหนาวที่สุด คือ เดือนธันวาคมและมกราคม

**ฤดูร้อน** เริ่มประมาณกลางเดือนกุมภาพันธ์ถึงกลางเดือนพฤษภาคม ซึ่งเป็นช่วงที่มีอากาศร้อนอบอ้าวโดยทั่วไป โดยเฉพาะในเดือนเมษายนเป็นเดือนที่มีอากาศร้อนอบอ้าวที่สุดในรอบปี

**ฤดูฝน** เริ่มประมาณกลางเดือนพฤษภาคมถึงกลางเดือนตุลาคม ซึ่งเป็นระยะที่ลมมรสุมตะวันตกเฉียงใต้พัดเข้าสู่ประเทศไทย อากาศจะเริ่มชุ่มชื้นและมีฝนตกชุก ตั้งแต่ประมาณกลางเดือนพฤษภาคมเป็นต้นไป เดือนที่มีฝนตกมากที่สุด คือ เดือนกันยายน

#### อุณหภูมิ

เนื่องจากจังหวัดตาก มีพื้นที่ส่วนใหญ่เป็นเทือกเขาสูงสลับซับซ้อน อากาศจึงค่อนข้างร้อนอบอ้าว ในฤดูร้อนและในฤดูหนาวอากาศค่อนข้างหนาวเย็นมาก โดยเฉพาะพื้นที่บริเวณอำเภออุ้มผาง มีอากาศหนาวเย็น อุณหภูมิต่ำสุดเฉลี่ยตลอดปีวัดได้เพียง ๑๘.๕ องศาเซลเซียส สำหรับอุณหภูมิเฉลี่ยตลอดปีบริเวณอำเภอเมืองตาก ๒๗.๘ องศาเซลเซียส อุณหภูมิสูงสุดเฉลี่ย ๓๓.๘ องศาเซลเซียส และอุณหภูมิต่ำสุดเฉลี่ย ๒๓.๒ องศาเซลเซียส เดือนเมษายนเป็นเดือนที่มีอากาศร้อนจัดที่สุดในรอบปี เคยตรวจอุณหภูมิสูงที่สุดได้ ๔๔.๐ องศาเซลเซียส ที่อำเภอเมืองตาก เมื่อวันที่ ๒๕ เมษายน ๒๕๕๐ ส่วนในฤดูหนาวอากาศจะหนาวที่สุดในเดือนธันวาคม และมกราคม อุณหภูมิต่ำสุดวัดได้ ๐.๘ องศาเซลเซียส ที่อำเภออุ้มผาง เมื่อวันที่ ๒๗ ธันวาคม ๒๕๔๒

### ฝน

จังหวัดตาก มีเทือกเขาถนนธงชัยเป็นแนวยาวกั้นลมมรสุมตะวันตกเฉียงใต้ในช่วงฤดูฝน จึงทำให้มีฝนอยู่ในเกณฑ์น้อย สำหรับพื้นที่ของจังหวัดตาก บริเวณอำเภอท่าสองยาง อำเภอแม่ระมาด อำเภอแม่สอด และอำเภออุ้มผางมีปริมาณฝนมากกว่าบริเวณอื่น โดยมีปริมาณฝนตลอดปีมากกว่า ๑,๕๐๐ มิลลิเมตร ส่วนบริเวณอื่นๆ มีปริมาณฝนต่ำกว่า ๑,๕๐๐ มิลลิเมตร โดยเฉพาะบริเวณอำเภอสามเงา มีปริมาณฝนต่ำกว่า ๑,๐๐๐ มิลลิเมตร บริเวณอำเภอเมืองตาก มีปริมาณฝนเฉลี่ยตลอดปี ๑,๐๕๓ มิลลิเมตร และมีจำนวนวันฝนตก ๑๐๒ วัน เดือนกันยายน เป็นเดือนที่มีฝนตกมากที่สุดในรอบปี โดยปริมาณฝนเฉลี่ย ๒๒๐.๖ มิลลิเมตร และมีฝนตก ๑๖ วัน ปริมาณฝนสูงสุดใน ๓ วัน วัดได้ ๒๖๓.๓ มิลลิเมตร ที่คอยมูเซอ อำเภอเมืองตาก เมื่อวันที่ ๒๕ สิงหาคม ๒๕๕๐

### พายุหมุนเขตร้อน

พายุหมุนเขตร้อนที่เคลื่อนผ่านจังหวัดตาก มีแหล่งกำเนิดจากทะเลจีนใต้และมหาสมุทรแปซิฟิกเหนือ ด้านตะวันตก และเคลื่อนมาทางตะวันตกผ่านประเทศเวียดนาม กัมพูชา หรือลาวก่อนเข้าสู่ภาคเหนือของประเทศไทย จึงทำให้พายุอ่อนกำลังลงอยู่ในชั้นพายุดีเปรสชัน ซึ่งไม่ก่อให้เกิดความเสียหาย เนื่องจากลมแรงมากนัก แต่จะทำให้มีฝนตกหนักถึงหนักมากจนเกิดน้ำท่วมฉับพลันได้ในบางพื้นที่ ช่วงเวลาที่พายุเคลื่อนผ่านจังหวัดตาก เริ่มตั้งแต่เดือนพฤษภาคมเป็นต้นไปจนถึงเดือนตุลาคม โดยเฉพาะตั้งแต่กลางเดือนสิงหาคมต่อเนื่องถึงต้นเดือนตุลาคม เป็นระยะที่พายุหมุนเขตร้อนมีโอกาสเคลื่อนเข้าสู่จังหวัดตากได้มากที่สุด โดยจากสถิติในคาบ ๗๒ ปี ตั้งแต่พ.ศ. ๒๔๙๔-๒๕๖๕ มีพายุเคลื่อนเข้ามาทั้งสิ้น ๑๙ ลูก และมีกำลังแรงขนาดพายุดีเปรสชันทั้งหมด

### ๑.๑.๓ ลำน้ำและแหล่งน้ำธรรมชาติ

จังหวัดตาก มีลุ่มน้ำหลักครอบคลุม ๕ ลุ่มน้ำ ดังนี้

#### ๑) ลุ่มน้ำวัง

เป็นลุ่มน้ำที่ครอบคลุมพื้นที่จังหวัดตากและจังหวัดลำปาง รวมพื้นที่ ๑๐,๗๙๔ ตารางกิโลเมตร ความยาว ๔๖๐ กิโลเมตร โดยมีลุ่มน้ำย่อยครอบคลุมท้องที่ในจังหวัดตากในตำบลยกกระบัตร ตำบลวังจันทร์ อำเภอสามเงา ตำบลแม่สลิค ตำบลตากออก อำเภอบ้านตาก มีลำน้ำสำคัญในท้องที่จังหวัดตากที่อยู่ในลุ่มน้ำ ได้แก่ ห้วยแม่ระวาน ความยาว ๓๗ กิโลเมตร และห้วยแม่สลิค ความยาว ๖๑ กิโลเมตร

#### ๒) ลุ่มน้ำปิง

เป็นลุ่มน้ำที่ครอบคลุมพื้นที่จังหวัดเชียงใหม่ ลำพูน ตาก กำแพงเพชร และนครสวรรค์ รวมพื้นที่ลุ่มน้ำ ๓๔,๘๕๖ ตารางกิโลเมตร ความยาว ๗๔๐ ตารางกิโลเมตร โดยมีลุ่มน้ำย่อยที่ครอบคลุมจังหวัด ได้แก่

- ลุ่มน้ำสาขาปิงส่วนที่ ๔ พื้นที่ครอบคลุม ๓,๓๐๓๖ ตารางกิโลเมตร มีห้วยที่สำคัญ คือ ห้วยตาก ความยาว ๒๔ กิโลเมตร ห้วยปะแหนะ ความยาว ๑๔ กิโลเมตร ห้วยทราย ความยาว ๑๘ กิโลเมตร คลองประตาง ความยาว ๓๐ กิโลเมตร คลองสบยม ความยาว ๑๓ กิโลเมตร

- ลุ่มน้ำสาขาห้วยแม่ท้อ พื้นที่ครอบคลุม ๖๔๗ กิโลเมตร มีลำน้ำ/ห้วยสำคัญ ได้แก่ ห้วยปางอ้า ความยาว ๑๑ กิโลเมตร ห้วยแม่อุ้มยม ความยาว ๑๘ กิโลเมตร ห้วยลานสาง ความยาว ๖ กิโลเมตร ห้วยตาล ความยาว ๖ กิโลเมตร ห้วยนึ่ง ความยาว ๑๓ กิโลเมตร

- ลุ่มน้ำสาขาคลองวังเจ้า พื้นที่ครอบคลุม ๖๔๐ ตารางกิโลเมตร มีลำน้ำ/ห้วยที่สำคัญ ได้แก่ คลองแม่ยะมา ความยาว ๒๔ กิโลเมตร คลองข้าวเจ้า ความยาว ๑๒ กิโลเมตร

- ลุ่มน้ำสาขาคลองแม่ระกา พื้นที่ครอบคลุม ๘๘๘ ตารางกิโลเมตร มีลำน้ำ/ห้วยที่สำคัญ ได้แก่ คลองชะยาง ความยาว ๓๗ กิโลเมตร คลองสมอโค่น ความยาว ๑๒ กิโลเมตร



- ลุ่มน้ำสาขาแม่น้ำปิงส่วนที่ ๓ อยู่ในเขตตำบลบ้านนา อำเภอสามเงา
- ลุ่มน้ำสาขาน้ำแม่ตื่น อยู่ในเขตตำบลบ้านนา อำเภอสามเงา ตำบลสามหมื่น อำเภอแม่ระมาด

### ๓) ลุ่มน้ำสาละวิน

เป็นลุ่มน้ำที่ครอบคลุมจังหวัดแม่ฮ่องสอน จังหวัดตาก รวมพื้นที่ลุ่มน้ำ ๑๗,๙๒๐ ตารางกิโลเมตร ความยาว ๑๒๐ กิโลเมตร โดยมีลุ่มน้ำย่อยที่ครอบคลุมจังหวัดตาก ได้แก่

- ลุ่มน้ำยวมตอนล่าง เป็นลุ่มน้ำอยู่เหนือสุดของอำเภอท่าสองยาง โดยลุ่มน้ำย่อยห้วยต่างๆ น้ำจะไหลลงแม่น้ำยวมแม่น้ำเมย และลุ่มน้ำสาละวิน ความยาวของแม่น้ำยวมตอนล่าง ๓๔๐ กิโลเมตร ครอบคลุมพื้นที่ประมาณ ๑๐๘ ตารางกิโลเมตร

- ลุ่มน้ำแม่เงา ตำบลแม่สอง ตำบลแม่หวด อำเภอท่าสองยาง ความยาว ๖๕ กิโลเมตร ครอบคลุมพื้นที่ประมาณ ๒๗๔ ตารางกิโลเมตร

- ลุ่มน้ำเมยตอนล่าง อยู่ในพื้นที่ตำบลสามหมื่น ตำบลชะเนงือ ตำบลพระธาตุ ตำบลแม่ระมาด ตำบลแม่จะเรอ อำเภอแม่ระมาด และตำบลแม่หวด ตำบลท่าสองยาง ตำบลแม่สอง ตำบลแม่ยูสุ ตำบลแม่ตัน ตำบลแม่หละ อำเภอท่าสองยาง ครอบคลุมพื้นที่ประมาณ ๒,๐๒๑ ตารางกิโลเมตร ความยาว ๒๒๕ กิโลเมตร

- ลุ่มน้ำห้วยแม่ละเมา อยู่ในพื้นที่ตำบลคีรีราษฎร์ อำเภอพบพระ ตำบลพระวอ ตำบลด่านแม่ละเมา ตำบลแม่กาษา อำเภอแม่สอด ตำบลแม่จะเรอ อำเภอแม่ระมาด ครอบคลุมพื้นที่ประมาณ ๑,๔๘๕ ตารางกิโลเมตร ความยาว ๖๕ กิโลเมตร

- ลุ่มน้ำเมยตอนบน อยู่ในพื้นที่ตำบลวาเลย์ ตำบลพบพระ ตำบลรวมไทยพัฒนา ตำบลช่องแคบ ตำบลคีรีราษฎร์ อำเภอพบพระ ตำบลมหาวัน ตำบลแม่กู่ ตำบลพระธาตุผาแดง ตำบลแม่ปะ อำเภอแม่สอด ครอบคลุมพื้นที่ประมาณ ๑,๐๐๕ ตารางกิโลเมตร ความยาว ๑๒๐ กิโลเมตร

### ๔) ลุ่มน้ำแม่กลอง

เป็นลุ่มน้ำที่มีต้นน้ำลำธารอยู่ในเขตอำเภออุ้มผาง จังหวัดตาก โดยมีลุ่มน้ำสาขา ดังนี้

- ลุ่มน้ำห้วยแม่จัน อยู่ในพื้นที่ตำบลแม่จัน อำเภออุ้มผาง จังหวัดตาก มีลำห้วยที่สำคัญคือ ลำห้วยกล้อทอ ซึ่งเป็นต้นน้ำของน้ำตกทีลอซู และห้วยแม่จัน ครอบคลุมพื้นที่ ๘๕๔ ตารางกิโลเมตร และห้วยแม่จัน ครอบคลุมพื้นที่ ๘๕๔ ตารางกิโลเมตร

- ลุ่มน้ำแควใหญ่ตอนบน อยู่ในพื้นที่ตำบลแม่กลอง ตำบลโมโกร ตำบลหนองหลวง ตำบลอุ้มผาง อำเภออุ้มผาง ครอบคลุมพื้นที่ประมาณ ๔,๙๒๑ ตารางกิโลเมตร

- ลุ่มน้ำแม่ละมุ้ง อยู่ในพื้นที่ตำบลแม่ละมุ้ง อำเภออุ้มผาง มีลำห้วยที่สำคัญ คือ ห้วยแม่กลอง ครอบคลุมพื้นที่ประมาณ ๖๘๒ ตารางกิโลเมตร

### ๕) ลุ่มน้ำยวม

เป็นลุ่มน้ำที่อยู่ในจังหวัดสุโขทัย แต่มีลุ่มน้ำย่อยบางส่วน อยู่ในเขตจังหวัดตาก บริเวณรอยต่อกับจังหวัดสุโขทัย โดยมีลุ่มน้ำสาขา คือ ลุ่มน้ำรำพัน พื้นที่ส่วนใหญ่อยู่ในจังหวัดสุโขทัย มีพื้นที่ครอบคลุมจังหวัดตาก บางส่วนของตำบลโป่งแดง และตำบลวังประจบ อำเภอเมืองตาก จังหวัดตาก

จังหวัดตาก มีโครงการชลประทาน ขนาดใหญ่ ขนาดกลางและขนาดเล็กประเภทต่างๆ จำนวน ๒๖๒ แห่ง (ปี ๒๕๖๐) สามารถเก็บกักน้ำไว้ ๑๔๓.๙๖ ล้านลูกบาศก์เมตร พื้นที่ชลประทาน ๒๐๓,๔๘๙ ไร่ (ไม่รวมเขื่อนภูมิพลเนื่องจากพื้นที่ชลประทานไม่ได้อยู่ใน จ. ตาก) ประกอบด้วย ขนาดใหญ่ จำนวน ๑ แห่ง ขนาดกลาง จำนวน ๑๘ แห่ง และขนาดเล็ก จำนวน ๒๔๓ แห่ง รวม ๒๖๒ แห่ง (ข้อมูลจากรายงานแผนแม่บท การพัฒนาลุ่มน้ำจังหวัดตาก สำนักบริหารโครงการ กรมชลประทาน ธันวาคม ๒๕๖๑)

#### แหล่งกักเก็บน้ำที่สำคัญ ในพื้นที่จังหวัดตาก

ลำดับที่	ชื่อแหล่งกักเก็บน้ำ	สถานที่ตั้ง	ความจุ (ล้าน ลบ.ม.)
๑	เขื่อนภูมิพล	ต.บ้านนา อ.สามเงา	๑๓,๔๖๒.๐
๒	อ่างเก็บน้ำห้วยแม่ท้อ	หมู่ ๘ ต.แม่ท้อ อ.เมืองตาก	๖๓.๐
๓	อ่างเก็บน้ำห้วยลึก	หมู่ ๘ ต.แม่ปะ อ.แม่สอด	๕.๘
๔	อ่างเก็บน้ำห้วยแม่สอด	หมู่ ๑ ต.พระธาตุผาแดง อ.แม่สอด	๕.๕
๕	อ่างเก็บน้ำแม่สอดบน	หมู่ ๖ ต.พระธาตุผาแดง อ.แม่สอด	๓๓.๐

#### ๑.๑.๔ ลักษณะทางการปกครอง

จังหวัดตาก แบ่งตามเขตลักษณะการปกครองท้องถิ่น ออกเป็น ๔ อำเภอ ๖๓ ตำบล ๕๖๓ หมู่บ้าน เมืองค้การบริหารส่วนจังหวัด ๑ แห่ง เทศบาลนครแม่สอด ๑ แห่ง เทศบาลเมืองตาก ๑ แห่ง เทศบาลตำบล ๑๗ แห่ง องค์การบริหารส่วนตำบล ๔๙ แห่ง

อำเภอ	จำนวน ตำบล	จำนวน หมู่บ้าน	เทศบาล นคร	เทศบาล เมือง	เทศบาล ตำบล	อบต.	ครัวเรือน	ประชากรในพื้นที่		
								เพศชาย	เพศหญิง	รวม
เมืองตาก	๓๔	๑๐๔	-	๑	๒	๘	๔๓,๙๙๖	๕๐,๕๘๔	๕๐,๙๖๓	๑๐๑,๕๖๗
บ้านตาก	๗	๗๙	-	-	๒	๖	๑๖,๐๑๔	๒๑,๓๘๐	๒๒,๑๖๕	๔๓,๕๐๕
สามเงา	๖	๔๖	-	-	๓	๖	๑๑,๘๑๓	๑๔,๖๓๕	๑๕,๒๓๓	๒๙,๘๖๖
แม่สอด	๓๐	๙๓	๑	-	๓	๘	๖๕,๗๙๓	๘๗,๓๕๘	๘๖,๐๒๒	๑๗๓,๓๘๐
พบพระ	๕	๕๕	-	-	๓	๕	๒๓,๗๙๙	๔๘,๑๖๙	๔๖,๓๐๕	๙๔,๔๗๔
อุ้มผาง	๖	๓๖	-	-	๓	๒	๑๒,๗๕๕	๒๕,๙๖๕	๒๓,๙๙๑	๔๙,๙๕๖
ท่าสองยาง	๖	๖๗	-	-	๓	๖	๒๖,๓๗๗	๔๙,๙๔๗	๔๗,๒๕๔	๙๗,๒๐๑
แม่ระมาด	๖	๕๗	-	-	๓	๕	๒๑,๓๘๖	๓๐,๓๗๙	๒๙,๒๒๘	๕๙,๖๐๗
วังเจ้า	๓	๒๘	-	-	๓	๓	๑๑,๓๖๐	๑๗,๓๕๕	๑๗,๒๓๑	๓๔,๕๘๖
รวม	๖๓	๕๖๓	๑	๑	๑๗	๔๙	๒๓๓,๒๙๓	๓๔๕,๗๓๒	๓๓๘,๔๐๘	๖๘๔,๑๔๐

ที่มาข้อมูล : สถิติประชากรทางการทะเบียนราษฎร กรมทางปกครอง ณ เมษายน ๒๕๖๖)

#### ๑.๑.๕ ระบบการขนส่ง

##### ➢ เส้นทางคมนาคมเข้าพื้นที่จังหวัดตาก

๑) สายถนนพหลโยธิน (A๑ A๒ ขาขึ้น) จากจังหวัดกำแพงเพชร ผ่านอำเภอวังเจ้า อำเภอเมืองตาก ถึงจังหวัดตาก ระยะทางประมาณ ๗๐ กิโลเมตร

๒) สายถนนพหลโยธิน (A๑ A๒ ขาล่อง) จากจังหวัดลำปาง ผ่านอำเภอสสามเงา อำเภอบ้านตาก (หน้าสภ.แม่สะลิด) อำเภอเมืองตาก ถึงจังหวัดตาก ระยะทางประมาณ ๑๘๐ กิโลเมตร



๓) สายทางถนนจรดวิถีถ่อง (หมายเลข ๑๒) จากอำเภอบ้านด่านลานหอย จังหวัดสุโขทัย ผ่านตำบลวังประจบ อำเภอเมืองตาก ถึงจังหวัดตาก ระยะทางประมาณ ๖๕ กิโลเมตร

๔) สายทางหลวง หมายเลข ๑๓๓๒ (สายวังประจบ-พวานกระต่าย จังหวัดกำแพงเพชร) มาประจบกับถนนทางหลวงหมายเลข ๑๒ เลี้ยวซ้ายเข้าสู่จังหวัดตาก ระยะทางประมาณ ๖๖ กิโลเมตร

๕) สายทางหลวงชนบท (หมายเลข ๓๐๐๒) (สายท่าคูม-กำแพงเพชร) มาประจบกับถนนทางหลวงหมายเลข ๑๐๔ ที่ป้อมตำรวจบ้านน้ำด้วน อำเภอวังเจ้า เลี้ยวขวาเข้าสู่จังหวัดตาก (ผ่านตำบลวังหิน อำเภอเมืองตาก) ระยะทางประมาณ ๖๕ กิโลเมตร

๖) สายถนนทางหลวง (หมายเลข ๑๒) จากอำเภอแม่สอดถึงจังหวัดตาก ระยะทางประมาณ ๘๐ กิโลเมตร

๗) สายถนนทางหลวง (หมายเลข ๑๑๗๕) จากตำบลพระธาตุ อำเภอบ้านตาก ถึงอำเภอแม่ระมาด ระยะทางประมาณ ๘๐ กิโลเมตร

➢ สนามบินทาสยามแอสโอด มีขนาด Runways ๓๐ x ๑,๕๐๐ เมตร สามารถรองรับและให้บริการผู้โดยสารเส้นทางภายในประเทศ (ในปี ๒๕๖๒ ประมาณ ๓๘๒,๓๗๙ คน)

๑.๒ สถานการณ์เฉพาะ

๑.๒.๑ สถิติการเกิดสาธารณภัยย้อนหลัง ๕ ปี ของจังหวัดตาก

สถานการณ์อุทกภัย/น้ำป่าไหลหลาก/ดินถล่ม

ปี พ.ศ.	จำนวนพื้นที่ประสบภัย		ช่วงเดือน	ผลกระทบ/ความเสียหาย				มูลค่าความเสียหาย ประมาณ (บาท)
	ตำบล	อำเภอ		ครัวเรือน	ผู้ประสบภัย (คน)	พื้นที่ การเกษตร (ไร่)	สิ่งสาธารณประโยชน์ เสียหาย (ถนน) (สาย)	
๒๕๖๓	๓๙	๖	พ.ค.-ธ.ค.	๕๙,๘๐๘	๑๑๙,๘๐๖	๖,๖๓๘.๕	๑๘๕	
๒๕๖๒	๓๙	๖	พ.ค.-ธ.ค.	๗๓,๑๖๐	๑๕๖,๗๖๕	๕๑,๑๖๓	๒๒๓	
๒๕๖๑	๑๒	๕	ส.ค.-ก.ย.	๑๕,๘๕๐	๕๗,๗๗๗	๓,๐๗๘	๓๒๕	๖๑,๘๑๑,๕๖๒
๒๕๖๐	๕๖	๙	ก.ค.-ก.ค.	๙๑,๗๗๒	๑๒๘,๘๑๒	๓,๐๗๘	๘๘๐	๘๐,๑๐๐,๐๐๐
๒๕๖๕	๖๑	๙	พ.ค.-ธ.ค.	๒๘,๓๓๖	๖๒,๖๗๙	๒๓,๘๖๒.๕	๖๗๗	

สถานการณ์วาตภัย

ปี พ.ศ.	จำนวนพื้นที่ประสบภัย		ช่วงเดือน	ผลกระทบ/ความเสียหาย				มูลค่าความเสียหาย ประมาณ (บาท)
	ตำบล	อำเภอ		ครัวเรือน	ผู้ประสบภัย (คน)	ที่อยู่อาศัย (หลัง)	พื้นที่การเกษตร (ไร่)	
๒๕๖๑	๓๓	๙	ก.พ.-ก.ย.	๖๒๖	๑,๘๘๓			
๒๕๖๒	๒๙	๘	ก.พ.-ก.ย.	๓๕๒	๖๒๘	๕๗๐	๓๓๕	
๒๕๖๓	๘	๙	ม.ค.-ก.ย.	๑๕๐	๒๓๓	๓๘	๙๘๐	
๒๕๖๔	๑	๑	ก.ย.	๕	๕	๑	๑๓	
๒๕๖๕	๓๐	๘	ก.พ.-ก.ย.	๑,๓๙๑	๒,๑๘๒	๗๗๐	๒,๗๐๘.๖๐	

(ที่มาข้อมูล: สำนักงาน ปก.จังหวัดตาก)



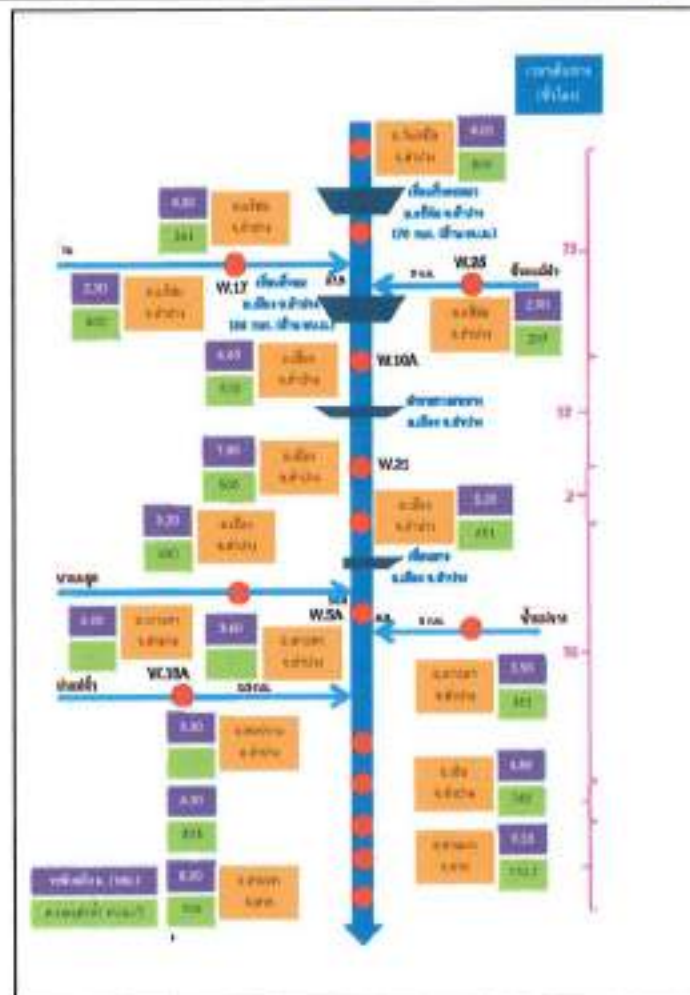





**โซน 2**

**จุดการเฝ้าระวัง แม่น้ำเมย**

**อำเภอท่าสองยาง**  
ตำบลเด่นคำ

**อำเภอแม่ระมาด**  
(บ้านวังมา ตำบลแม่ระมาด) บ้านแม่ระมาด อำเภอแม่ระมาด

**อำเภอแม่สอด**  
ตำบลสงขลารวี ตำบลแม่กุ ตำบลแม่ลา ตำบลท่าสายลวด  
ตำบลแม่ป้า

**อำเภอพบพระ**  
ตำบลวังเค็ม ตำบลสองแคว



**จุดเฝ้าระวังแจ้งเตือนภัย น้ำป่าไหลหลาก**

**โซน 3**

จุดเฝ้าระวังภัย แม่น้ำเมย

จุดเฝ้าระวังภัย น้ำตก (ลำห้วยสาขา)

จุดเฝ้าระวังภัย ลำห้วยสาขา (ลำห้วยสาขา)



## ๒) วาตภัย (รายละเอียดภาคผนวก ข)

วาตภัย	อำเภอ	ตำบล	หมู่บ้าน/ชุมชน
เสียงสูงมาก	๗	๓๔	๔๑
เสียงสูง	๙	๓๖	๑๓๖
เสียงปานกลาง	๙	๔๙	๑๙๖
เสียงต่ำ	๘	๑๖	๓๙
เสียงต่ำมาก	๙	๔๔	๑๘๙

(ที่มาข้อมูล : จากการศูนย์ข้อมูลสารสนเทศภัย กรม ปก. และการสำรวจข้อมูลโดยอำเภอ ปี ๒๕๖๖)

## ๓) ภัยดินถล่ม (รายละเอียดภาคผนวก ค)

อำเภอ	จำนวนตำบล	จำนวนหมู่บ้าน/ชุมชน
ท่าสองยาง	๒	๒๖
บ้านตาก	๕	๕๓
พบพระ	๑	๑๓
เมืองตาก	๘	๘๑
แม่ระมาด	๕	๔๘
แม่สอด	๓	๒๘
วังเจ้า	๑	๑๔
สามเงา	๖	๔๖
อุ้มผาง	๓	๑๗
รวม ๙ อำเภอ	๓๔ ตำบล	๓๒๖ หมู่บ้าน

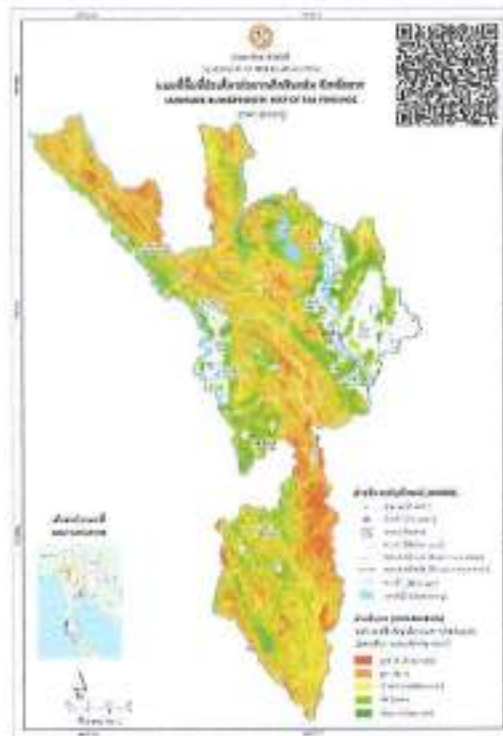



## ๒. การกิจของกองอำนาจการป้องกันและบรรเทาสาธารณภัยจังหวัดตาก

กองอำนาจการป้องกันและบรรเทาสาธารณภัยจังหวัดตาก (กอปภ.จ.) เป็นองค์กรปฏิบัติหลักที่รับผิดชอบ ในการป้องกันและแก้ไขปัญหาลูกภัย วาตภัย น้ำป่าไหลหลาก และดินถล่มในเขตพื้นที่จังหวัดตาก รับผิดชอบการอำนาจการควบคุม กำกับ ดูแล สั่งการ และดำเนินการต่างๆ ในการป้องกันและบรรเทาสาธารณภัยทุกขั้นตอน ตั้งแต่ก่อนเกิด ขณะเกิด และหลังเกิด ให้สอดคล้องกับพระราชบัญญัติป้องกันและบรรเทาสาธารณภัย พ.ศ. ๒๕๕๐ แผนป้องกันและบรรเทาสาธารณภัยแห่งชาติ พ.ศ. ๒๕๖๔-๒๕๗๐ และแผนป้องกันและบรรเทาสาธารณภัยจังหวัดตาก พ.ศ.๒๕๖๔-๒๕๗๐ ตามศักยภาพของหน่วยงานในเขตจังหวัด และขอความช่วยเหลือในระดับต่อไป เมื่อประเมินว่าไม่สามารถควบคุมสถานการณ์ได้

### ๒.๑ เป้าหมาย

- ๑) ป้องกันและเตรียมพร้อมในการจัดการสาธารณภัยในพื้นที่อย่างมีระบบระเบียบแบบแผนที่ชัดเจน ลดความสูญเสียของชีวิตและทรัพย์สินของประชาชนจากอุทกภัย วาตภัย น้ำป่าไหลหลาก และดินถล่มให้ได้
- ๒) ทุกภาคส่วนมีส่วนร่วมและให้ความร่วมมือในการบริหารจัดการอุทกภัย วาตภัย น้ำป่าไหลหลาก และดินถล่มอย่างเป็นระบบและบูรณาการ
- ๓) ผู้ประสบภัยได้รับการช่วยเหลือ พื้นที่ประสบภัยได้รับการฟื้นฟูบูรณะ อย่างรวดเร็ว ทันท่วงทีและเป็นธรรม

### ๒.๒ วัตถุประสงค์

- ๑) เพื่อเป็นแนวทางในการเตรียมการป้องกันและประสานการปฏิบัติงานระหว่างหน่วยงานต่างๆ ที่เกี่ยวข้อง ทั้งหน่วยปฏิบัติการหลักและหน่วยร่วมปฏิบัติการ ให้สามารถดำเนินการป้องกันและแก้ไขปัญหาลูกภัย วาตภัย น้ำป่าไหลหลาก และดินถล่มได้อย่างรวดเร็วและมีประสิทธิภาพ
- ๒) เพื่อกำหนดหน้าที่ความรับผิดชอบของหน่วยงานที่เกี่ยวข้องไว้ให้พร้อมต่อการปฏิบัติงานในระยะก่อนเกิดภัย ขณะเกิดภัย และภายหลังภัยได้ยุติลง
- ๓) เพื่อให้การช่วยเหลือผู้ประสบภัยเป็นไปอย่างรวดเร็วและทันต่อสถานการณ์ภัย ตลอดจนฟื้นฟูผู้ประสบภัย และพื้นที่ประสบภัยให้กลับสู่สภาวะปกติโดยเร็ว

### ๒.๓ ขอบเขตสาธารณภัย

สาธารณภัย (ตาม พรบ.ปภ.๒๕๕๐) หมายความว่า อัคคีภัย วาตภัย อุทกภัย ภัยแล้ง โรคระบาดในมนุษย์ โรคระบาดสัตว์ โรคระบาดสัตว์น้ำ การระบาดของศัตรูพืช ตลอดจนภัยอื่น ๆ อันมีผลกระทบต่อสาธารณสุข ไม่ว่าจะเกิดจากธรรมชาติ มีผู้ทำให้เกิดขึ้น อุบัติเหตุ หรือเหตุอื่นใด ซึ่งก่อให้เกิดอันตรายแก่ชีวิต ร่างกายของประชาชน หรือ ความเสียหายแก่ทรัพย์สินของประชาชน หรือของรัฐ และให้หมายความรวมถึงภัยทางอากาศและการก่อวินาศกรรมด้วย

#### ๒.๓.๑ ภัยจากอุทกภัยและดินถล่ม

๑) อุทกภัย หมายถึง เหตุการณ์ที่มีน้ำท่วมพื้นดินสูงกว่าระดับปกติ ซึ่งมีสาเหตุจากปริมาณน้ำฝนมากจนทำให้ปริมาณน้ำส่วนเกินมาเติมปริมาณน้ำผิวดินที่มีอยู่ตามสภาพปกติ จนเกินขีดความสามารถการระบายน้ำของแม่น้ำ ลำคลอง และยังมิสาเหตุมาจากการกระทำของมนุษย์ โดยการปิดกั้นการไหลของน้ำตามธรรมชาติ ทั้งเจตนาและไม่เจตนาจนเป็นอันตรายต่อชีวิต ทรัพย์สินของประชาชนและสิ่งแวดลอม สามารถจำแนก ตามลักษณะการเกิดได้ ดังนี้

(๑) น้ำท่วมขัง/น้ำล้นตลิ่ง (Inundation/Over bank flow) หมายถึง สภาวะน้ำท่วมหรือสภาวะน้ำล้นตลิ่งที่ขึ้นเนื่องจากระบบระบายน้ำไม่มีประสิทธิภาพ มีลักษณะค่อยเป็นค่อยไป อันเป็นผลจากการเกิดฝนตกหนัก ณ บริเวณนั้นๆ ติดต่อกันเป็นเวลาหลายวัน มักเกิดขึ้นในบริเวณที่ราบลุ่มริมแม่น้ำและบริเวณชุมชนเมืองใหญ่ๆ น้ำท่วมขังส่วนใหญ่จะเกิดบริเวณท้ายน้ำและแผ่เป็นบริเวณกว้างเนื่องจากไม่สามารถระบายน้ำได้ทัน



(๒) น้ำท่วมฉับพลัน หรือน้ำป่าไหลหลาก (Flash Flood) หมายถึง สภาวะน้ำท่วมที่เกิดขึ้นอย่างฉับพลันในพื้นที่เนื่องจากฝนตกหนักในพื้นที่ที่มีความชันมาก และมีคุณสมบัติในการกักเก็บน้ำหรือตื้นน้ำน้อยหรืออาจเกิดจากสาเหตุอื่นๆ เช่น เขื่อนหรืออ่างเก็บน้ำพังทลายน้ำท่วมฉับพลัน มักเกิดขึ้นจากฝนตกหนัก และมักเกิดขึ้นในบริเวณที่ราบ ระหว่างหุบเขา ทำให้น้ำไหลป่าลงสู่ที่ราบต่ำเบื้องล่างอย่างรวดเร็ว การเกิดน้ำท่วมฉับพลัน มีความรุนแรงและเคลื่อนที่ด้วยความเร็วมาก โอกาสที่จะป้องกันและหลบหนีจึงมีน้อย

๒) ดินถล่มหรือโคลนถล่ม (Landslide or Mud/Debris Flow) หมายถึง ปรากฏการณ์ ที่มวลดิน หรือหินไหลเคลื่อนลงจากที่สูงสู่ที่ต่ำกว่าภายใต้อิทธิพลแรงโน้มถ่วงของโลก และการมีน้ำเป็นตัวกลางทำให้มวลวัสดุเกิดความไม่เสถียรภาพ อัตราการไหลเคลื่อนดังกล่าวข้างต้นอาจช้าหรือเร็วขึ้นกับประเภทของวัสดุ ความลาดชัน สภาพสิ่งแวดล้อม และปริมาณน้ำฝนในบางกรณีแผ่นดินถล่มอาจเกิดจากแผ่นดินไหวหรือภูเขาไฟระเบิด การเคลื่อนตัวของวัสดุดังกล่าวอาจพัดพาต้นไม้ บ้านเรือน รถยนต์ สิ่งปลูกสร้างอื่น ๆ ขำรด หรือพังทลาย และอาจทำให้ช่องเปิดของสะพานและแม่น้ำลำคลองอุดตัน จนเป็นสาเหตุให้เกิดอุทกภัยขึ้นได้ในเส้นทางเคลื่อนตัว ปรากฏการณ์ดังกล่าวเป็นอันตรายต่อชีวิต ทรัพย์สินของประชาชนและสิ่งแวดลอม

### ๒.๓.๒ ภัยจากวาตภัย

วาตภัย หมายถึง ภัยที่เกิดขึ้นจากพายุลมแรงจนทำให้เกิดความเสียหายแก่อาคารบ้านเรือน ต้นไม้ และสิ่งก่อสร้าง สำหรับในประเทศไทย วาตภัยหรือพายุลมแรง มีสาเหตุมาจาก

๑) พายุหมุนเขตร้อน (Tropical Cyclone) หมายถึง พายุหมุนที่เกิดขึ้นในน่านน้ำเขตร้อน มีความกดอากาศที่ศูนย์กลางของพายุต่ำมาก และมีลมพัดเวียนเป็นรูปก้นหอยเข้าหาศูนย์กลางของพายุในชั้นบรรยากาศระดับล่างแบบทวนเข็มนาฬิกา โดยสามารถแบ่งชนิดของพายุตามความรุนแรงของลมที่พัดเวียนเข้าหาศูนย์กลางเป็น ๓ ระดับ คือ

(๑) พายุดีเปรสชัน มีความเร็วลมสูงสุดใกล้ศูนย์กลางไม่ถึง ๖๓ กิโลเมตรต่อชั่วโมง

(๒) พายุโซนร้อนหรือพายุไซโคลน มีความเร็วลมสูงสุดใกล้ศูนย์กลาง ๖๓-๑๑๗ กิโลเมตรต่อชั่วโมง

(๓) พายุไต้ฝุ่นหรือพายุไซโคลนกำลังแรง เป็นพายุที่มีความเร็วลมสูงสุดใกล้ศูนย์กลางมากกว่า ๑๑๗ กิโลเมตรต่อชั่วโมง ส่วนชื่อพายุแตกต่างกันขึ้นอยู่กับแหล่งที่เกิดพายุ กล่าวคือ ในมหาสมุทรแปซิฟิกเหนือด้านตะวันออกรวมทั้งทะเลจีนใต้จะเรียก พายุโซนร้อนและไต้ฝุ่น (Typhoon) ในมหาสมุทรอินเดียเหนือรวมทั้งอ่าวเบงกอลและทะเลอันดามันจะเรียก พายุไซโคลน (Cyclone) ส่วนมหาสมุทรแอตแลนติกเหนือทะเลแคริบเบียน อ่าวเม็กซิโก และทางด้านตะวันตกของเม็กซิโก เรียกว่า "เฮอริเคน" (Hurricane)

๒) พายุทอร์นาโด หรือลมวง เป็นพายุหมุนรุนแรงขนาดเล็กที่เกิดจากการหมุนเวียนของลมภายใต้เมฆก่อตัวในแนวตั้งหรือเมฆพายุฝนฟ้าคะนอง (เมฆคิวมูโลนิมบัส) ที่มีฐานเมฆต่ำ กระแสลมวนที่มีความเร็วลมสูงนี้ จะทำให้กระแสอากาศเป็นลมพุ่งขึ้นสู่ท้องฟ้าหรือย้อยลงมาจากฐานเมฆ คูคล้ายกับวงหรือปลอ้ยยื่นลงมา ถ้าถึงพื้นดินก็จะทำให้เกิดความเสียหายแก่บ้านเรือน ต้นไม้ และสิ่งปลูกสร้างได้

๓) พายุฤดูร้อน เป็นพายุที่เกิดในฤดูร้อนในประเทศไทย ส่วนมากเกิดระหว่างเดือนมีนาคมถึงเดือนเมษายน ในช่วงการเปลี่ยนฤดูจากฤดูหนาวไปฤดูร้อน และช่วงก่อนเริ่มต้นฤดูฝน โดยจะเกิดบ่อยครั้งในภาคเหนือ และภาคตะวันออกเฉียงเหนือ ซึ่งจะเกิดในช่วงที่มีลักษณะอากาศร้อนอบอ้าวติดต่อกันหลายวันแล้วมีกระแสอากาศเย็นจากความกดอากาศสูงในประเทศจีนพัดมาปะทะกันทำให้เกิดฝนฟ้าคะนอง มีพายุลมแรง และอาจมีลูกเห็บตกได้

นอกจากนี้ วาตภัย ยังอาจเกิดขึ้นได้จากมรสุมมีกำลังแรง ซึ่งประเทศไทยจะอยู่ภายใต้อิทธิพลของมรสุมตะวันตกเฉียงใต้ และมรสุมตะวันออกเฉียงเหนือ โดยอันตรายอันเนื่องมาจากวาตภัย มีดังนี้

- เกิดบนบก ต้นไม้ถอนรากถอนโคน ต้นไม้ทับบ้านเรือนพัง ผู้คนได้รับบาดเจ็บถึงตาย พืชสวนไร่นาเสียหาย บ้านเรือนที่ไม่แข็งแรงไม่สามารถต้านทานความรุนแรงของลมได้พังทลายทั้งหลัง เสาไฟฟ้า เสาโทรศัพท์หรือเสาสัญญาณต่างๆ ล้ม สายไฟฟ้าขาด ไฟฟ้าลัดวงจร เกิดเพลิงไหม้ น้ำป่าไหลหลากและน้ำท่วมฉับพลัน เส้นทางคมนาคมถูกตัดขาด ฯลฯ

- เกิดในทะเล มีลมพัดแรงจัดมากจนเกิดคลื่นใหญ่ เกิดเป็นคลื่นพายุซัดฝั่ง (storm surge) คือ คลื่นขนาดใหญ่ซัดชายฝั่งอันเนื่องมาจากความแรงลมที่เกิดขึ้นจากพายุหมุนเขตร้อนที่เคลื่อนตัวเข้าหาฝั่ง

## ๒.๕ การเผชิญเหตุและบัญชาการเหตุการณ์

ระดับการจัดการสาธารณสุข ตามแผนการป้องกันและบรรเทาสาธารณภัยแห่งชาติ พ.ศ. ๒๕๖๔-๒๕๗๐ แบ่งเป็น ๔ ระดับ ทั้งนี้ ขึ้นกับพื้นที่ ประชากร ความซับซ้อน หรือความสามารถในการจัดการสาธารณสุข ตลอดจนสภาวะด้านทรัพยากร ที่ผู้มีอำนาจตามกฎหมายใช้ ดุลยพินิจในการตัดสินใจเกี่ยวกับความสามารถในการเข้าควบคุมสถานการณ์เป็นหลัก ดังนี้

ระดับ	ความรุนแรง	การจัดการ
๑	สาธารณสุขขนาดเล็ก	อำเภอ (ผู้อำนวยการอำเภอ/นายอำเภอ) องค์การปกครองส่วนท้องถิ่น ได้แก่ เทศบาล/องค์การบริหารส่วนตำบล (ผู้อำนวยการท้องถิ่น ได้แก่ นายกเทศมนตรี/นายกองค์การบริหารส่วนตำบล) สามารถควบคุมสถานการณ์ ระงับภัยได้โดยลำพังตามขีดความสามารถไม่ต้องการกำลังสนับสนุนจากภายนอก
๒	สาธารณสุขขนาดกลาง	เกินขีดความสามารถของผู้รับผิดชอบในการจัดการภัยระดับ ๑ ทำให้ไม่สามารถควบคุมสถานการณ์และบริหารจัดการระงับภัยได้โดยลำพัง ผู้อำนวยการจังหวัด (ผู้ว่าราชการจังหวัด) เข้าควบคุมสถานการณ์/บัญชาการเหตุการณ์
๓	สาธารณสุขขนาดใหญ่	เกิดผลกระทบรุนแรงกว้างขวาง มีพื้นที่เสียหายเป็นบริเวณกว้าง เกินขีดความสามารถของจังหวัด ไม่สามารถควบคุมสถานการณ์ได้ ต้องอาศัยผู้เชี่ยวชาญ/อุปกรณ์พิเศษ/กำลังสนับสนุน ระดมสรรพกำลังทุกภาคส่วน เพื่อตอบโต้เหตุฉุกเฉิน/บรรเทาภัย ผู้บัญชาการป้องกันและบรรเทาสาธารณภัยแห่งชาติ (รัฐมนตรีว่าการกระทรวงมหาดไทย) เข้าควบคุมสถานการณ์ มีอำนาจสั่งการและบังคับบัญชา โดยให้ผู้อำนวยการกลาง (อธิบดีกรมป้องกันและบรรเทาสาธารณภัย) ควบคุมและกำกับปฏิบัติหน้าที่ ตามการสั่งการของผู้บัญชาการป้องกันและบรรเทาสาธารณภัยแห่งชาติ
๔	สาธารณสุขร้ายแรงอย่างยิ่ง	เกิดผลกระทบร้ายแรงอย่างยิ่ง ระดับวิกฤติการณ์ มีผลกระทบต่อชีวิตและทรัพย์สิน ความเป็นอยู่และขวัญกำลังใจของประชาชนจำนวนมากอย่างร้ายแรง นายกรัฐมนตรีหรือรองนายกรัฐมนตรีที่ได้รับมอบหมายเข้าควบคุมสถานการณ์/บัญชาการเหตุการณ์ทุกพื้นที่ที่หวัระอาณาจักร



๒.๕ แนวทางปฏิบัติในการแจ้งระดับสถานการณ์สาธารณภัย

ระดับสถานการณ์สาธารณภัย สำหรับใช้เป็นกรอบแนวคิดในการแจ้งเตือน และเพื่อเป็นแนวทางให้หน่วยงานที่เกี่ยวข้อง นำไปปรับใช้ตามภารกิจ/หน้าที่ของหน่วยงานในการจัดการสาธารณภัย โดยกำหนดความหมายของสีตามสถานการณ์ของสาธารณภัยไว้ ๕ ระดับ ดังนี้

- สีแดง ● หมายถึง สถานการณ์อยู่ในภาวะอันตรายสูงสุด ให้อาศัยอยู่ในสถานที่ปลอดภัย หรือต้องอพยพไปยังสถานที่ปลอดภัย และปฏิบัติตามข้อสั่งการ
- สีส้ม ● หมายถึง สถานการณ์อยู่ในภาวะเสี่ยงอันตรายสูง เจ้าหน้าที่กำลังควบคุมสถานการณ์ ให้อพยพไปยังสถานที่ปลอดภัย และปฏิบัติตามแนวทางที่กำหนด
- สีเหลือง ● หมายถึง สถานการณ์อยู่ในภาวะเสี่ยงอันตราย มีแนวโน้มที่สถานการณ์จะรุนแรงมากขึ้น ให้จัดเตรียมความพร้อมรับสถานการณ์ และปฏิบัติตามคำแนะนำ
- สีน้ำเงิน ● หมายถึง สถานการณ์อยู่ในภาวะเฝ้าระวัง ให้ติดตามข้อมูลข่าวสารอย่างใกล้ชิด
- สีเขียว ● หมายถึง สถานการณ์อยู่ในภาวะปกติ ให้ติดตามข้อมูลข่าวสารเป็นประจำ

๒.๖ องค์กรปฏิบัติในการบริหารจัดการภัยในภาวะฉุกเฉิน



๒.๗ แนวทางปฏิบัติในการบัญชาการเหตุการณ์

ก. การบัญชาการเหตุการณ์ (Incident Command)

เพื่อสั่งการ ควบคุม และประสานความร่วมมือของแต่ละหน่วยงานในการจัดการในภาวะฉุกเฉิน และเป็นระบบปฏิบัติการในการระดมทรัพยากรไปยังที่เกิดเหตุ เพื่อให้สามารถปกป้องชีวิต ทรัพย์สินและสิ่งแวดล้อม เป็นไปอย่างมีประสิทธิภาพ เกิดความปลอดภัยทั้งผู้ประสบภัยและเจ้าหน้าที่ผู้ปฏิบัติงานใช้ทรัพยากรในการปฏิบัติงานอย่างคุ้มค่า และมีประสิทธิภาพ รวมทั้ง การจัดการสาธารณภัยมีประสิทธิภาพ ทั้งนี้ ตามพระราชบัญญัติป้องกันและบรรเทาสาธารณภัย พ.ศ.๒๕๕๐ ให้อำนาจหน้าที่บุคคลในการบัญชาการเหตุการณ์ในพื้นที่เขตจังหวัดตาก



และแผนการป้องกันและบรรเทาสาธารณภัยจังหวัดตาก พ.ศ. ๒๕๖๔-๒๕๗๐ ได้กำหนดแนวทาง การจัดการ เมื่อสาธารณภัยในแต่ละระดับ ดังนี้

**๑) ระดับท้องถิ่น**

จัดตั้งศูนย์ปฏิบัติการฉุกเฉินองค์กรปกครองส่วนท้องถิ่น โดย มีนายกเทศมนตรีหรือ นายก อบต. เป็นผู้อำนวยการท้องถิ่นขององค์กรปกครองส่วนท้องถิ่นแห่งพื้นที่นั้น เข้าดำเนินการตามอำนาจหน้าที่โดยเร็ว และ ให้แจ้งผู้อำนวยการอำเภอ ที่รับผิดชอบในเขตพื้นที่และผู้อำนวยการจังหวัดทราบทันที เพื่อติดตามประเมิน สถานการณ์ หากทรัพยากรไม่เพียงพอให้ประสานองค์กรปกครองส่วนท้องถิ่นข้างเคียงสนับสนุน

**๒) ระดับอำเภอ**

จัดตั้งศูนย์บัญชาการเหตุการณ์อำเภอ โดย มีนายอำเภอ เป็นผู้อำนวยการอำเภอ เป็นผู้สั่งการ ควบคุม และบัญชาการ รับผิดชอบจัดการเหตุการณ์ในพื้นที่อำเภอ

**๓) ระดับจังหวัด**

จัดตั้งศูนย์บัญชาการเหตุการณ์จังหวัด โดย มีผู้ว่าราชการจังหวัดตาก เป็นผู้อำนวยการจังหวัด เป็นผู้สั่งการ ควบคุมและบัญชาการ รับผิดชอบจัดการเหตุการณ์ในพื้นที่จังหวัดตาก

**ข. การบัญชาการเหตุการณ์ร่วม (Unified Command)**

**๑) เมื่อเกิดสาธารณภัยขนาดเล็ก (ความรุนแรงระดับ ๑) ให้ปฏิบัติ ดังนี้**

- เมื่อเกิดสาธารณภัย ที่มีสถานการณ์สาธารณภัยขนาดเล็ก (ความรุนแรงระดับ ๑) ซึ่งอาจมีผลกระทบ เป็นวงกว้างครอบคลุมพื้นที่หลายตำบล ผู้อำนวยการท้องถิ่น ผู้อำนวยการอำเภอ เข้าควบคุมสถานการณ์ ตามลำดับ

**๒) เมื่อเกิดสาธารณภัย (มีความรุนแรงระดับ ๒) ขยายเป็นบริเวณกว้างครอบคลุมพื้นที่หลายตำบลหรือ อำเภอ ซึ่งองค์กรปกครองส่วนท้องถิ่น และอำเภอได้วิเคราะห์และประเมินศักยภาพด้านทรัพยากร ความซับซ้อน ของภัยในพื้นที่ เกินขีดความสามารถของผู้อำนวยการท้องถิ่น ผู้อำนวยการอำเภอ ที่จะควบคุมสถานการณ์ได้โดยลำพัง หรือโดยเร็ว ให้ผู้อำนวยการอำเภอ ขอรับการสนับสนุนจากผู้อำนวยการจังหวัด เพื่อพิจารณาเข้าควบคุมสถานการณ์**

**๓) กรณีผู้อำนวยการจังหวัดเข้าควบคุมสถานการณ์ ให้อำเภอ /เทศบาล และองค์การบริหารส่วนตำบลรับข้อ สั่งการจากผู้อำนวยการจังหวัดไปปฏิบัติ**

**๔) เมื่อผู้อำนวยการจังหวัด เข้าควบคุมสถานการณ์ ให้จังหวัดสนับสนุนการปฏิบัติในการเผชิญเหตุ สาธารณภัยแต่ละด้านอย่างเร่งด่วน พร้อมทั้งสั่งการให้ทุกหน่วยปฏิบัติ ดังนี้**

- ให้จัดตั้งศูนย์บัญชาการเหตุการณ์จังหวัดตาก (ศบค.จ.) ควบคุมสถานการณ์สาธารณภัย ตามแนวทางการ ปฏิบัติในแผนการป้องกันและบรรเทาสาธารณภัยจังหวัดตาก พ.ศ. ๒๕๖๔-๒๕๗๐

- หน่วยงานหลักประจำส่วนต่างๆ เช่น ส่วนปฏิบัติการ ส่วนอำนวยความสะดวก ส่วนสนับสนุนเป็นต้น รายงานผล การปฏิบัติงานในความรับผิดชอบให้ผู้อำนวยการจังหวัดทราบ และให้สำนักงานป้องกันและบรรเทาสาธารณภัย จังหวัดตาก สรุปและรวบรวมข้อมูลสถานการณ์ เพื่อใช้เป็นฐานข้อมูลประกอบการตัดสินใจในการสั่งการต่อไป

## ๓. หลักการปฏิบัติ

สามารถแบ่งออกเป็น ๒ แนวทางตามสถานการณ์ ดังนี้

- ในภาวะปกติ มุ่งเน้นการลดความเสี่ยงจากอุทกภัย วาตภัย น้ำป่าไหลหลาก และดินถล่มในพื้นที่ การเตรียมความพร้อมทรัพยากร การกำหนด แนวทางการแจ้งเตือนประชาชน การกำหนดพื้นที่/ศูนย์พักพิงชั่วคราว และแผนรองรับการอพยพ

- ในภาวะฉุกเฉิน มุ่งเน้นการจัดการในภาวะฉุกเฉิน ตามมาตรฐาน เป็นเอกภาพ และมีความยืดหยุ่น ตามกฎหมายและแผนการป้องกันและบรรเทาสาธารณภัย ตลอดจนระเบียบ กฎหมายอื่นที่เกี่ยวข้อง โดยนำระบบ การบัญชาการเหตุการณ์มาใช้ในการปฏิบัติการเผชิญเหตุอุทกภัย น้ำป่าไหลหลากและดินถล่ม

## ๓.๑ การปฏิบัติในภาวะปกติ ดำเนินการลดความเสี่ยงจากอุทกภัย วาตภัย น้ำป่าไหลหลากและดินถล่ม ดังนี้

## ๓.๑.๑ แนวทางปฏิบัติในการป้องกันและลดผลกระทบ

เพื่อเป็นการลดความเสี่ยงในพื้นที่เสี่ยงภัย ให้หน่วยงานที่เกี่ยวข้อง อำเภอ องค์การปกครองส่วนท้องถิ่นในพื้นที่ ดำเนินการ ดังนี้

(๑) อำเภอ ประธานองค์กรปกครองส่วนท้องถิ่นในพื้นที่ เทศบาลนครแม่สอด เทศบาลเมืองตาก สำรวจสภาพพื้นที่เสี่ยงภัยอุทกภัย น้ำป่าไหลหลาก และดินถล่มในพื้นที่รับผิดชอบ จัดทำบัญชีหมู่บ้านเสี่ยงภัย จัดทำ แผนเผชิญเหตุ โดยมีข้อมูลประกอบด้วย (เส้นทางอพยพ สถานที่จัดตั้งศูนย์พักพิงชั่วคราว ประชากรกลุ่มเปราะบาง บัญชีทรัพยากรใช้ในการเผชิญเหตุ) จัดเตรียมเครื่องมือสื่อสารที่ติดต่อได้ให้พร้อม จัดเตรียมอาสาสมัคร อปพร. เครื่องช่วยแจ้งเตือนภัย ประชาชนจิตอาสา ทำหน้าที่แจ้งเตือนภัยและทีมช่วยเหลือผู้ประสบภัยในพื้นที่เบื้องต้น รวมทั้ง ตรวจสอบความมั่นคงแข็งแรงของอาคาร อ่างเก็บน้ำ เขื่อนฝาย คันกั้นน้ำต่าง ๆ ที่อาจเป็นสาเหตุทำให้เกิด อุทกภัย กำจัดวัชพืช และสิ่งกีดขวางทางน้ำ ท่อระบายน้ำ ดำเนินการดูแล วางแผนการระบายน้ำออกจากพื้นที่ท่วมขังประจำ

(๒) อำเภอ ประธานหน่วยงานทหาร ตำรวจตระเวนชายแดน (ตชด.) หน่วยงานสังกัดกระทรวง ทหารยุทธวิธีและสิ่งแวดล้อมในพื้นที่ ในการแจ้งเตือนภัยให้กับประชาชนที่อาศัยตามที่ราบเชิงเขา หมู่บ้าน ติดกับแนวป่า เขตอุทยาน ที่มีความเสี่ยงภัยน้ำป่าไหลหลาก และดินถล่ม รวมทั้ง การเผชิญเหตุ ช่วยเหลือ ผู้ประสบภัยหากเกิดเหตุการณ์ในพื้นที่เสี่ยงภัย

(๓) ให้กำนัน ผู้ใหญ่บ้าน ผู้นำชุมชน ประชุมทำความเข้าใจกับประชาชนที่อยู่อาศัย ในที่ลุ่มใกล้ทางน้ำ ที่ราบเชิงเขา ให้ระมัดระวังอุทกภัยหรือดินถล่ม ที่อาจเกิดขึ้นจากฝนตกหนัก น้ำท่วมฉับพลันหรือ น้ำป่าไหลหลาก และเตรียมพื้นที่รับการอพยพให้ราษฎรที่อาศัยอยู่ในพื้นที่เสี่ยงภัยทราบโดยทั่วกัน จัดชุดเฝ้าระวัง และแจ้งเตือนประจำหมู่บ้าน พร้อมทั้งจัดทำแผนเผชิญเหตุหมู่บ้าน/ชุมชน

(๔) หน่วยงานด้านชลประทาน เช่น โครงการชลประทานจังหวัด เขื่อนภูมิพล ติดตามสถานการณ์ น้ำท่า น้ำในอ่าง เขื่อน แหล่งน้ำสำคัญ และแจ้งเตือนภัย พร้อมตรวจสอบและปรับปรุงสถานที่ใช้กักเก็บน้ำ กั้นน้ำ อาทิ อ่างเก็บน้ำ พนังกันน้ำให้เกิดความมั่นคงแข็งแรง

(๕) หน่วยงานสังกัดกระทรวงพัฒนาสังคมและความมั่นคงของมนุษย์ จัดเตรียมแผนดูแล ผู้ประสบภัย บริหารจัดการศูนย์พักพิงชั่วคราวและศูนย์รับบริจาคสิ่งของในการช่วยเหลือผู้ประสบภัย

(๖) หน่วยงานตำรวจภูธรจังหวัดและสถานีตำรวจภูธรในพื้นที่ ดูแลความปลอดภัยในชีวิตและทรัพย์สินผู้ประสบภัยและการจัดการด้านจราจร

(๗) หน่วยงานแขวงทางหลวงตาก แขวงทางหลวงชนบทตาก สำรวจและจัดทำแผนดำเนินการ กำจัดวัชพืช เศษวัสดุ ที่กีดขวางทางน้ำตามเส้นทางที่รับผิดชอบ รวมทั้งจัดทำป้ายเตือนจุดเสี่ยงเส้นทางที่มีการสไลด์ ของดิน หินร่วงหล่น พร้อมจัดเตรียมสะพานแบริย์ และเครื่องจักรกล เพื่อช่วยเหลือประชาชน



(๘) หน่วยงานด้านสาธารณสุข จัดเตรียมชุดเจ้าหน้าที่ดูแลสุขภาพ และจัดทำแผนการแพทย์ในภาวะวิกฤติ และกำกับทีมกู้ชีพกู้ภัยให้ปฏิบัติงานเป็นไปตามมาตรฐาน

(๙) สำนักงานเกษตรและสหกรณ์จังหวัดตาก จัดตั้งศูนย์ติดตามและแก้ไขปัญหาภัยพิบัติด้านการเกษตร จังหวัดตาก และประสานการปฏิบัติกับศูนย์บัญชาการเหตุการณ์จังหวัดตาก

### ๓.๑.๒ แนวทางปฏิบัติในการเตรียมความพร้อมทรัพยากร

#### ๑) ก่อนเกิดภัย

(๑) จัดทำบัญชีและปรับปรุงข้อมูลให้เป็นไปปัจจุบัน ทั้งเรื่อง กำลังคน เบอร์โทรศัพท์ ข่ายวิทยุสื่อสาร เครื่องจักรกล ยานพาหนะ เครื่องมือ วัสดุอุปกรณ์ของหน่วยงานภาคีเครือข่ายทุกภาคส่วน รวมทั้ง จัดหาเครื่องมือและอุปกรณ์ที่จำเป็นพื้นฐานสำหรับชุมชน

(๒) แจ้งให้หน่วยงานภาคีเครือข่ายทุกภาคส่วนที่มีเครื่องจักรกล เตรียมความพร้อมเครื่องจักรกล รถบรรทุกน้ำ ยานพาหนะ เครื่องสูบน้ำ เรือท้องแบน เครื่องมือวัสดุอุปกรณ์ที่จำเป็น รวมทั้ง น้ำมันเชื้อเพลิงน้ำมันหล่อลื่น เพื่อให้ความช่วยเหลือผู้ประสบภัยได้ทันทีเมื่อเกิดภัย

(๓) จัดทำบัญชีแบ่งมอบพื้นที่ให้หน่วยงานสนับสนุนทรัพยากร

#### ๒) ขณะเกิดภัย

(๑) ประสานกับหน่วยงานในพื้นที่ในการใช้กำลังพล ทรัพยากร เครื่องจักรกล ยานพาหนะ เครื่องมือ วัสดุอุปกรณ์ของหน่วยงานภาคีเครือข่ายทุกภาคส่วนให้เหมาะสมกับความรุนแรงของภัย และสภาพพื้นที่

(๒) จัดโซนการใช้เครื่องจักรกล ยานพาหนะ เครื่องมือ วัสดุอุปกรณ์ แบ่งงาน แบ่งคน กรณีไม่เพียงพอให้ประสานขอรับการสนับสนุนกับหน่วยงานข้างเคียง และศูนย์ป้องกันและบรรเทาสาธารณภัยเขตในพื้นที่

### ๓.๑.๓ แนวทางการปฏิบัติตามกระบวนการแจ้งเตือนภัย

๑) จัดตั้งคณะทำงานติดตามสถานการณ์ ภายใต้ส่วนอำนวยการของกองอำนวยการป้องกันและบรรเทาสาธารณภัยจังหวัด เพื่อทำหน้าที่เฝ้าระวัง ติดตามสภาพอากาศ สถานการณ์น้ำ/เหตุการณ์ที่อาจส่งผลให้เกิดสาธารณภัยในช่วงฤดูฝน เพื่อใช้เป็นข้อมูลสนับสนุนการตัดสินใจของผู้อำนวยการแต่ละระดับพร้อมทั้งให้กำหนดแนวทางปฏิบัติที่ชัดเจน

#### ๒) มอบหมายหน่วยงานภารกิจแจ้งเตือนภัย

โดย ดำเนินการแจ้งเตือน ให้ประชาชนและหน่วยงานที่เกี่ยวข้องทราบ ทุกช่องทาง ทั้งผ่านกลุ่มไลน์เครือข่าย facebook กลุ่ม takcity กลุ่มเครือข่ายที่หน่วยงานรับผิดชอบการแจ้งเตือนจัดตั้งกลุ่มไว้

ที่	การดำเนินงาน/กิจกรรม	หน่วยงานที่รับผิดชอบ	โทรศัพท์
๑	รายงานปริมาณน้ำในอ่าง เขื่อนในพื้นที่	โครงการชลประทานตาก	๐๙ ๘๒๕๖ ๘๒๓๐
๒	แจ้งเตือนภัยน้ำป่าไหลหลากและดินถล่ม	สำนักงานทรัพยากรธรรมชาติและสิ่งแวดล้อมจังหวัดตาก	๐๘ ๑๙๕๒ ๐๒๖๐
๓	รายงานสภาพลักษณะอากาศในพื้นที่และแจ้งเตือนภัย	สำนักงานอุตุนิยมวิทยาตาก	๐๙ ๒๒๔๖ ๐๐๙๖
๔	ติดตามสถานการณ์อุทกภัยและดินถล่มในพื้นที่และแจ้งเตือนประชาชนในพื้นที่	อำเภอทุกอำเภอ	ภาคผนวก ข
๕	แจ้งเตือนภัยในภาพรวมจังหวัด	สำนักงาน ป.ก. จังหวัดตาก	๐๘ ๙๙๖๙ ๖๙๓๒







## ๓) กระบวนการแจ้งเตือนภัย

## (๑) การเฝ้าระวังปริมาณน้ำฝนตกในพื้นที่

- ๑) ปริมาณน้ำฝน ๕๐-๘๐ มิลลิเมตร ให้แจ้งเตือนประชาชนในพื้นที่เสี่ยงติดตามสถานการณ์
- ๒) ปริมาณน้ำฝน ๘๐- ๑๐๐ มิลลิเมตร ให้เตรียมดำเนินการอพยพ
- ๓) ปริมาณน้ำฝน ๑๒๐ มิลลิเมตรขึ้นไป ให้ดำเนินการอพยพ

## ระดับการแจ้งเตือนภัยล่วงหน้า (Early Warning System)





- สีแดง  หมายถึง สถานการณ์อยู่ในภาวะอันตรายสูงสุด ให้อาศัยอยู่ในสถานที่ปลอดภัย และปฏิบัติตามข้อสั่งการ
- สีส้ม  หมายถึง สถานการณ์อยู่ในภาวะเสี่ยงอันตรายสูง เจ้าหน้าที่กำลังดำเนินการควบคุมสถานการณ์
- สีเหลือง  หมายถึง สถานการณ์อยู่ในภาวะเสี่ยงอันตราย มีแนวโน้มที่สถานการณ์จะรุนแรงมากขึ้น
- สีน้ำเงิน  หมายถึง สถานการณ์อยู่ในภาวะเฝ้าระวัง ให้ติดตามข้อมูลข่าวสาร
- สีเขียว  หมายถึง สถานการณ์อยู่ในภาวะปกติ ให้ติดตามข้อมูลข่าวสาร เป็นประจำ

## (๒) ท่อเตือนภัย (ที่อยู่ในความดูแลของกรมป้องกันฯ) จำนวน ๔ แห่ง ดังนี้

- ๑) ติดตั้งที่วัดสองแคว หมู่ที่ ๓ ตำบลยกกระบัตร อำเภอสามเงา
- ๒) ติดตั้งที่เทศบาลตำบลแม่กุ อำเภอแม่สอด
- ๓) ติดตั้งที่องค์การบริหารส่วนตำบลวาเลย์ อำเภอพบพระ
- ๔) ติดตั้งที่องค์การบริหารส่วนตำบลชะเนงือ อำเภอแม่ระมาด

## (๓) สถานีวัดปริมาณน้ำฝนในพื้นที่จังหวัดตาก (ข้อมูลสำนักงานทรัพยากรน้ำแห่งชาติ)

(ภาคผนวก ข : เครื่องวัดปริมาณน้ำฝน)

ค่าเกณฑ์วัดปริมาณน้ำฝน	๐-๑๐ มม. ฝนเล็กน้อย	
	๑๑- ๕๐ มม. ฝนปานกลาง	
	๕๑-๙๐ มม. ฝนหนัก	
	๙๑ มม. ขึ้นไป ฝนหนักมาก	

## (๔) สถานีโทรมาตรอัตโนมัติ (อยู่ในความดูแลของโครงการชลประทานตาก)

ชื่อสถานี	จุดที่ตั้ง	ระดับวิกฤต (ม.รทก)
P2A	เชิงสะพานกิตติขจร อำเภอสามเงา จ.ตาก	๑๐๖.๙๐
P12C	บ้านย่านรี อำเภอสามเงา จังหวัดตาก	๑๓๑.๔๔
W23	บ้านแม่เชียงราย อำเภอสามเงา จังหวัดตาก	๑๔๔.๕๖
W24	บ้านท่าไผ่ อำเภอสามเงา จังหวัดตาก	๑๔๓.๙๕
W4A	บ้านวังหมัน อำเภอสามเงา จังหวัดตาก	๑๓๓.๕๑

การแจ้งเตือนประชาสัมพันธ์ข่าวสารทางสถานีวิทยุและเครือข่ายประชาสัมพันธ์ เพื่อแจ้งเตือนภัยล่วงหน้าแก่ประชาชนและประชาสัมพันธ์ข่าวสาร โดย ตรงผ่านข่าย การสื่อสารของทางราชการ สื่อมวลชน หอกระจายข่าว ฯลฯ รวมทั้ง เป็นศูนย์กลางข่าวสารให้กับสื่อมวลชน

ที่	หน่วยงานรับผิดชอบ	โทรศัพท์	โทรศัพท์เคลื่อนที่
๑	สำนักงานประชาสัมพันธ์จังหวัดตาก	๐ ๕๕๕๑ ๓๕๘๔	๐๙ ๒๒๔๖ ๘๓๖๒
๒	สถานีวิทยุกระจายเสียงแห่งประเทศไทยจังหวัดตาก	๐ ๕๕๘๙ ๐๖๒๗	๐๙ ๒๒๔๖ ๘๖๐๖
๓	สถานีวิทยุกระจายเสียงแห่งประเทศไทยจังหวัดตาก สาขาแม่สอด	๐ ๕๕๕๓ ๓๗๙๐	๐๙ ๒๒๕๖ ๘๖๑๐
๔	สถานีวิทยุ อ.ส.ม.ท. จังหวัดตาก	๐ ๕๕๕๓ ๓๘๘๘	๐๙ ๔๔๘๐ ๓๐๗๓

### ๓.๑.๔ แนวทางปฏิบัติร่วมกับหน่วยทหารในพื้นที่

ประสานการปฏิบัติร่วมกับหน่วยทหารในจังหวัดหรือที่ได้รับมอบหมาย คือ กองอำนวยการรักษาความมั่นคงภายในจังหวัดตาก (กอ.รมน.) ศูนย์บัญชาการบรรเทาสาธารณภัย มณฑลทหารบกที่ ๓๑๐ และหน่วยพัฒนาการเคลื่อนที่ ๓๓ สำนักงานพัฒนาภาค ๓ กองบัญชาการกองทัพไทย ซึ่งรับผิดชอบพื้นที่จังหวัดตาก ครอบคลุมทั้ง ๙ อำเภอ (โดยยึดตามแผนบรรเทาสาธารณภัย กระทรวงกลาโหม ๒๕๕๘ หมวด ๓ : การแบ่งมอบพื้นที่ในการช่วยเหลือผู้ประสบภัย)

หน่วยงาน	หมายเลขโทรศัพท์
ศูนย์บัญชาการบรรเทาสาธารณภัย มณฑลทหารบกที่ ๓๑๐	โทร. ๐ ๕๕๕๓ ๓๖๖๓ เบอร์มือถือ (ทน.หน่วย) ๐๘ ๙๙๓๙ ๖๓๕๓
หน่วยพัฒนาการเคลื่อนที่ ๓๓ สำนักงานพัฒนาภาค ๓ กองบัญชาการกองทัพไทย อำเภอแม่สอด จังหวัดตาก	โทร. ๐ ๕๕๕๓ ๓๙๐๓ เบอร์มือถือ (ทน.หน่วย) ๐๙ ๗๙๓๐ ๓๐๑๐

### ๓.๑.๕ แนวทางปฏิบัติร่วมกับภาคประชาชน องค์กรการสาธารณกุศล ประชาชนจิตอาสาในพื้นที่

เพื่อให้การร่วมปฏิบัติการป้องกันและบรรเทาสาธารณภัยของกองอำนวยการป้องกันและบรรเทาสาธารณภัยจังหวัดตาก กับภาคประชาสังคม อาสาสมัคร มูลนิธิ และองค์กรการสาธารณกุศลมีความรวดเร็ว ชัดเจน ไม่ซ้ำซ้อนในการปฏิบัติงานและเป็นไปอย่างมีประสิทธิภาพ จึงมีแนวทางในการปฏิบัติ ดังนี้

หน่วยงานองค์กรการสาธารณกุศล	สถานที่ตั้ง	หมายเลขโทรศัพท์
สถานีภาคเหนือ	ตำบลป่ามะม่วง อำเภอเมืองฯ	๐-๕๕๕๑-๔๐๖๓
มูลนิธิตากร่วมใจสงเคราะห์	ชุมชน ๗๒ ห้องเทศบาลเมืองตาก เมืองฯ	๐-๕๕๕๓-๗๙๗๕
มูลนิธิแม่สอดมูลนิธิสามัคคีการกุศล	๘๙ ถ.ชิตานา ตำบลแม่สอด อำเภอแม่สอด	๐-๕๕๓๕-๑๓๒๖
มูลนิธิพิทักษ์กาญจน์ แม่สอด	จุดรับแจ้งเหตุมูลนิธิ อำเภอแม่สอด	๐๙-๔๖๓๖-๓๖๖๙
มูลนิธิกู้ภัยอยู่สุขเจริญ	๒๐ ม.๓ ตำบลโปร่งแดง อำเภอเมืองตาก	๐-๕๕๕๔-๑๑๐๖๓

(๑) เมื่อเกิดสาธารณภัยขึ้น ให้ศูนย์ประสานการปฏิบัติ ของศูนย์บัญชาการเหตุการณ์จังหวัดตาก มีหน้าที่ประสานงานองค์กรการสาธารณกุศล ภาคประชาสังคม มูลนิธิ อาสาสมัคร

(๒) และเมื่อเจ้าหน้าที่ขององค์กรการสาธารณกุศลต่างๆ เดินทางมาถึงในพื้นที่ให้ศูนย์ประสานการปฏิบัติ แจ้งให้เจ้าหน้าที่ขององค์กรการสาธารณกุศลรายงานตัวกับผู้อำนวยการศูนย์บัญชาการเหตุการณ์จังหวัดตาก และให้ส่วนอำนวยการของศูนย์บัญชาการเหตุการณ์จังหวัดตาก ดำเนินการแบ่งมอบภารกิจหน้าที่การปฏิบัติงานอย่างชัดเจนเพื่อป้องกันปัญหาการซ้ำซ้อน



### ๓.๑.๖ แนวทางการกำหนดพื้นที่/ศูนย์พักพิงชั่วคราวและการอพยพ

เมื่อเกิดหรือคาดว่าจะเกิดภัยในพื้นที่ใดและในพื้นที่นั้นมิใช่อุบัติภัยจะก่อให้เกิดอันตราย หรือกีดขวางต่อการปฏิบัติหน้าที่ในการป้องกันและบรรเทาสาธารณภัย ให้ผู้อำนวยการจังหวัด ผู้อำนวยการอำเภอ ผู้อำนวยการท้องถิ่น และเจ้าพนักงานที่ได้รับมอบหมาย มีอำนาจสั่งอพยพผู้อยู่ในพื้นที่นั้นออกไปเฉพาะเท่าที่จำเป็น และเมื่อได้รับแจ้งเตือนภัยจำเป็นต้องอพยพ ให้อำเภอ/ท้องถิ่น เป็นหน่วยงานหลักในการอพยพประชาชน ออกจากพื้นที่เสี่ยงภัย ให้หน่วยทหารในเขตพื้นที่ ประชาชนจิตอาสา และหน่วยงานที่เกี่ยวข้อง เป็นหน่วยสนับสนุนการอพยพ ภายใต้การสั่งการของผู้อำนวยการจังหวัด ผู้อำนวยการอำเภอ ผู้อำนวยการท้องถิ่น และเจ้าพนักงาน ที่ได้รับมอบหมาย ตามลำดับแล้วแต่กรณี

#### ๑) กำหนดพื้นที่/ศูนย์พักพิงชั่วคราว และการบริหารจัดการศูนย์พักพิงชั่วคราว

หากมีความจำเป็นต้องจัดตั้งศูนย์พักพิงชั่วคราว เพื่อรองรับผู้อพยพ ต้องคำนึงถึงสถานที่ที่มีการเตรียมความพร้อม ความมั่นคงแข็งแรง ระบบสุขาภิบาล ความปลอดภัย ระบบสาธารณูปโภค เช่น สถานที่ราชการ สถานศึกษา ศาสนสถานต่างๆ สถานที่เอกชน เป็นต้น ทั้งนี้ ให้สำนักงานพัฒนาสังคมและความมั่นคงของมนุษย์จังหวัดตาก เป็นหน่วยหลักในการบริหารจัดการศูนย์พักพิงชั่วคราว (รายละเอียดข้อมูลศูนย์พักพิงชั่วคราวในพื้นที่ของอำเภอ ภาคผนวก จ: ข้อมูลศูนย์พักพิงชั่วคราว)

#### หน่วยหลักในการบริหารจัดการศูนย์พักพิงชั่วคราว

สำนักงานพัฒนาสังคมและความมั่นคงของมนุษย์จังหวัดตาก เป็นหน่วยหลักบริหารศูนย์พักพิงชั่วคราว

	กิจกรรม	หน่วยงานผู้รับผิดชอบศูนย์พักพิงชั่วคราว
๑	จัดเลี้ยงอาหาร จัดหาน้ำดื่ม เครื่องปรุงหมัก	สำนักงานพัฒนาสังคมและความมั่นคงของมนุษย์จังหวัดตาก อำเภอ และจิตอาสา เป็นหน่วยสนับสนุน
๒	ดูแลสุขภาพอนามัย ผู้ประสบภัย	สำนักงานสาธารณสุขจังหวัดตาก
๓	การรักษาความปลอดภัย	ตำรวจภูธรจังหวัดตาก สถานีตำรวจภูธรในพื้นที่ อส.ในพื้นที่
๔	การสุขาภิบาล จัดเก็บขยะมูลฝอย	เทศบาลนครแม่สอด เทศบาลเมืองตาก , องค์กรปกครองส่วนท้องถิ่นในพื้นที่
๕	สนับสนุนน้ำประปา	การประปาส่วนภูมิภาคจังหวัดตาก และสาขาแม่สอด
๖	จัดระบบแสงสว่าง	การไฟฟ้าส่วนภูมิภาคจังหวัดตากและสาขาแม่สอด
๗	บริการยานพาหนะ เครื่องจักรกล	แขวงทางหลวงชนบทตาก องค์การบริหารส่วนจังหวัดตาก
๘	ระบบการสื่อสาร	โทรคมนาคมแห่งชาติจังหวัดตาก



## ๓.๒ การจัดการในภาวะฉุกเฉิน

## องค์การปฏิบัติในภาวะฉุกเฉิน

## ก. ศูนย์บัญชาการเหตุการณ์จังหวัด

(๑) เมื่อเกิดภัยขึ้นหรือคาดว่าจะเกิดภัย ให้กองอำนวยการป้องกันและบรรเทาสาธารณภัยจังหวัดตาก จัดตั้ง "ศูนย์บัญชาการเหตุการณ์จังหวัดตาก" เพื่อดำเนินการป้องกันและแก้ไขปัญหาอุทกภัย น้ำป่าไหลหลาก และดินถล่มจังหวัดตาก ขึ้น ณ สำนักงาน ปก.จังหวัดตาก โดยมีผู้อำนวยการจังหวัด เป็นผู้ควบคุม สั่งการและบัญชาการเหตุการณ์



## (๒) การแบ่งพื้นที่ผู้กำกับ ควบคุมพื้นที่

มีการแบ่งมอบ ผู้กำกับ ควบคุมพื้นที่ (Area Approach) ที่เกิดอุทกภัย วาตภัย น้ำป่าไหลหลาก และดินถล่ม เพื่อการบริหารสถานการณ์ในภาวะวิกฤติ ให้เกิดประสิทธิภาพ

พื้นที่ประสบภัย	ผู้กำกับ ควบคุมพื้นที่
อำเภอเมืองตาก อำเภอบ้านตาก อำเภอวังเจ้า	- รองผู้ว่าราชการจังหวัดตาก (๑) ด้านความมั่นคง เป็นผู้กำกับฯ
อำเภอแม่สอด อำเภอพบพระ อำเภออุ้มผาง	- รองผู้ว่าราชการจังหวัดตาก (๒) ด้านเศรษฐกิจ เป็นผู้กำกับฯ
อำเภอสามเงา อำเภอท่าสองยาง อำเภอแม่ระมาด	- รองผู้ว่าราชการจังหวัดตาก (๓) ด้านสังคม เป็นผู้กำกับฯ

(๓) มอบหมายหน้าที่และความรับผิดชอบให้กับหน่วยงานต่างๆ พร้อมทั้งกำหนดผู้รับผิดชอบในแต่ละฝ่าย (คำสั่ง กอปภ.จ. เรื่องการจัดตั้งศูนย์บัญชาการเหตุการณ์อุทกภัยฯ ตามภาคผนวก ฅ)

(๔) ระดมสรรพกำลัง เจ้าหน้าที่ เจ้าพนักงาน จิตอาสา อาสาสมัคร มูลนิธิกุ๊กก๊ก และทรัพยากรจากหน่วยงานต่างๆ เช่น บุคลากร ขานพาหนะ เครื่องจักร รถกู้ภัย เครื่องมือสื่อสาร ฯลฯ เพื่อเตรียมพร้อมปฏิบัติกรรรับสถานการณ์อุทกภัย วาตภัย น้ำป่าไหลหลากและดินถล่ม โดยกำหนดให้บริเวณพื้นที่สำนักงาน ป.ล.จังหวัดตาก เป็นพื้นที่ระดมและจัดสรรทรัพยากร (Staging Area) ศูนย์บัญชาการเหตุการณ์จังหวัดตาก และให้หน่วยงานต่างๆ เข้ามารายงานตัวต่อผู้อำนวยการจังหวัด เพื่อมอบหมายภารกิจในการช่วยเหลือผู้ประสบภัยต่อไป

(๕) จัดประชุมติดตามสถานการณ์หรือสรุปสถานการณ์ทุกๆ วัน จนกว่าสถานการณ์สาธารณภัยจะคลี่คลาย

หน่วยงานหลัก : สำนักงานป้องกันและบรรเทาสาธารณภัยจังหวัดตาก สำนักงานจังหวัดตาก และที่ทำการปกครองจังหวัดตาก

หน่วยงานสนับสนุน : หน่วยงานที่เกี่ยวข้อง

(๖) ด้านระบบติดต่อสื่อสาร โดย จัดตั้งศูนย์การสื่อสาร ให้สามารถติดต่อกับทุกภาคส่วนทั่วถึง

หน่วยงานหลัก : สำนักงานจังหวัดตาก ที่ทำการปกครองจังหวัดตาก สำนักงานป้องกันและบรรเทาสาธารณภัยจังหวัดตาก และโทรคมนาคมแห่งชาติจังหวัดตาก

หน่วยงานสนับสนุน : ตำรวจภูธรจังหวัดตาก สมาคมวิทยุสมัครเล่นจังหวัดตาก

(๗) การป้องกันน้ำท่วมพื้นที่เขตเมือง,เขตเศรษฐกิจ และสำรวจความมั่นคงแข็งแรงของฝาย ผนังกันน้ำสำรวจและวางแผนติดตั้งเครื่องสูบน้ำ สถานีสูบน้ำ พื้นที่รองรับการระบายน้ำ

หน่วยงานหลัก : โครงการชลประทานตาก องค์การบริหารส่วนจังหวัดตาก องค์การปกครองส่วนท้องถิ่นในพื้นที่ และสำนักงานโยธาธิการและผังเมืองจังหวัดตาก เทศบาลนครแม่สอด เทศบาลเมืองตาก

หน่วยงานสนับสนุน : สำนักงานป้องกันและบรรเทาสาธารณภัยจังหวัดตาก ที่ทำการปกครองอำเภอ และหน่วยทหารทุกหน่วยในพื้นที่

(๘) การดูแลด้านการแพทย์และสาธารณสุข

จัดเตรียมเวชภัณฑ์ การจัดชุดเจ้าหน้าที่สาธารณสุข ลงพื้นที่ให้คำแนะนำและการป้องกันควบคุมโรคจากอุทกภัย รวมถึงการดูแลผู้ประสบภัยและรักษาพยาบาล

หน่วยงานหลัก : สำนักงานสาธารณสุขจังหวัดตาก โรงพยาบาลทุกแห่ง โรงพยาบาลส่งเสริมสุขภาพตำบลทุกแห่ง

หน่วยงานสนับสนุน : สถานีกาชาดเพชรรัตน์ หน่วยงานที่เกี่ยวข้อง มูลนิธิกุ๊กก๊กในพื้นที่จังหวัดตาก และองค์การปกครองส่วนท้องถิ่น

(๙) ด้านการอพยพ กรณี เมื่อสถานการณ์รุนแรงขึ้นถึงขั้นวิกฤตจำเป็นต้องอพยพประชาชนจำนวนมาก จัดทำแผนอพยพ จุดรองรับการอพยพ เส้นทางอพยพ พาหนะใช้ในการอพยพประชาชน

หน่วยงานหลัก : ที่ทำการปกครองจังหวัดตาก สำนักงานป้องกันและบรรเทาสาธารณภัยจังหวัดตาก สำนักงานพัฒนาสังคมและความมั่นคงของมนุษย์จังหวัดตาก สำนักงานส่งเสริมการปกครองท้องถิ่นจังหวัดตาก สำนักงานขนส่งจังหวัดตาก ศูนย์บรรเทาสาธารณภัย มณฑลทหารบกที่ ๓๓๐ และหน่วยทหารในสังกัด

หน่วยงานสนับสนุน : ที่ทำการปกครองอำเภอทุกอำเภอ ตำรวจตระเวนชายแดน (ตชด.)ในพื้นที่ องค์การปกครองส่วนท้องถิ่นในพื้นที่ องค์การบริหารส่วนจังหวัดตาก จิตอาสา อาสาสมัคร กู้ชีพกู้ภัยองค์กรมูลนิธิ หน่วยงานภาคเอกชน และหน่วยงานที่เกี่ยวข้อง



**(๑๐) การเตรียมความพร้อมรับมือด้านเกษตร**

๑) สำนักงานเกษตรและสหกรณ์ จังหวัดตาก จัดตั้งศูนย์ติดตามแก้ไขปัญหายภัยพิบัติด้านการเกษตร จังหวัดตาก

๒) ประสานข้อมูล แนวทางปฏิบัติกับคณะทำงานติดตามสถานการณ์และการแจ้งเตือนสาธารณภัย จังหวัดตาก ปี ๒๕๖๕ เพื่อรวบรวมข้อมูล วิเคราะห์ ประเมินสถานการณ์อันอาจเกิดขึ้นในพื้นที่จังหวัดตาก และสรุปรายงานให้ กอ.ป.จ.ว./ผู้อำนวยการศูนย์บัญชาการเหตุการณ์อุทกภัยและดินถล่ม จังหวัดตาก ปี ๒๕๖๕ ทราบอย่างต่อเนื่อง

หน่วยงานหลัก : สำนักงานเกษตรและสหกรณ์จังหวัดตาก

หน่วยงานสนับสนุน : สำนักงานเกษตรจังหวัดตาก สำนักงานปศุสัตว์จังหวัดตาก สำนักงานประมงจังหวัดตาก สำนักงานสหกรณ์จังหวัดตาก องค์กรปกครองส่วนท้องถิ่นแห่งพื้นที่ และหน่วยงานที่เกี่ยวข้อง

**(๑๑) การอำนวยความสะดวกด้านคมนาคมและการจราจร**

๑) จุดเสี่ยง เส้นทางที่มีความเสี่ยงด้านการจราจร การติดตั้งป้าย สัญญาณเตือนตามเส้นทางต่างๆ การจัดทำแผนผังเส้นทางคมนาคมที่สำคัญ รวมถึง กรณีที่น้ำท่วมเส้นทางคมนาคม ดินสไลด์ทับเส้นทาง หรือถูกตัดขาด เป็นหน้าที่ของแขวงทางหลวงตากที่ ๑ และที่ ๒ แขวงทางหลวงชนบทตาก องค์การบริหารส่วนจังหวัดตาก ในสายทางที่รับผิดชอบ

๒) การจัดชุดอำนวยความสะดวกช่วยเหลือประชาชนด้านการจราจรและการคมนาคม อยู่ในความรับผิดชอบตำรวจภูธรจังหวัดตาก และสถานีตำรวจภูธรในพื้นที่ประสบอุทกภัยและดินถล่ม

๓) การใช้รถบรรทุกขนาดใหญ่ เครื่องจักรกลในการขนย้าย เคลื่อนย้าย ช่วยเหลือประชาชน

๔) หากสายทางในความรับผิดชอบ ถูกตัดขาด ไม่สามารถใช้สัญจรได้ ให้หน่วยงานที่รับผิดชอบสายทางนั้น จัดทำทางเลี่ยง ทางเบี่ยง หรือจัดสร้างสะพานเบรียชั่วคราว ให้ประชาชนสัญจรไปมาได้

หน่วยงานหลัก : แขวงทางหลวงตากที่ ๑ และที่ ๒ แขวงทางหลวงชนบทตาก องค์กรบริหารส่วนจังหวัดตาก

หน่วยงานสนับสนุน : สถานีตำรวจภูธรในพื้นที่ สถานีตำรวจทางหลวง ๑ กองกำกับการจังหวัดตาก ๕ และองค์กรปกครองส่วนท้องถิ่นในพื้นที่

**(๑๒) การดูแลรักษาความปลอดภัย**

จัดเจ้าหน้าที่ตำรวจ ฝ่ายปกครอง อาสาสมัคร รักษาความปลอดภัยในพื้นที่ที่ประชาชนอพยพออกจากบ้านเรือน หรือกรณีที่ประชาชนไม่ขออพยพ ให้จัดทำแผนการจัดเจ้าหน้าที่ช่วยดูแลความปลอดภัย ส่งเสบียงให้ประชาชนตามบ้านเรือน โดยมอบหมายหน่วยงาน ตำรวจภูธรจังหวัด สถานีตำรวจภูธรในพื้นที่ ที่ทำการปกครองจังหวัด อำเภอทุกอำเภอ องค์กรปกครองส่วนท้องถิ่นทุกแห่ง

**(๑๓) การดูแลรักษาสถานที่สำคัญ**

ให้หน่วยงานต่างๆ ทั้งหน่วยงานราชการ รัฐวิสาหกิจ และภาคเอกชน บูรณาการในการปกป้องพื้นที่สำคัญ ระบบสาธารณูปโภค โรงพยาบาล สถานที่ราชการ โดยมีมาตรการ ดังนี้

๑) สำรองพื้นที่ ติดตั้งเครื่องสูบน้ำ วางกระสอบทราย คันดิน เพื่อป้องกันน้ำท่วม

๒) ย้ายมิเตอร์ไฟฟ้า ปลั๊กไฟ ให้อยู่ในบนที่สูง ป้องกันอันตรายที่อาจจะเกิดขึ้นกับประชาชนในพื้นที่ประสบภัย

๓) เตรียมระบบไฟฟ้าสำรอง สนับสนุนน้ำสะอาด

หน่วยงานหลัก : สำนักงานโยธาธิการและผังเมืองจังหวัดตาก การไฟฟ้าส่วนภูมิภาคจังหวัดตาก การประปาส่วนภูมิภาคจังหวัดตาก การประปาส่วนภูมิภาคจังหวัดตาก สาขาแม่สอด และหน่วยงานที่เกี่ยวข้อง

หน่วยงานสนับสนุน : องค์กรบริหารส่วนจังหวัดตาก มุสลิชิ จิตอาสา และศูนย์ อปพร.ทุกระดับ



(๑๔) จัดตั้งศูนย์รับบริจาคและประสานหน่วยงานที่เกี่ยวข้อง พร้อมทั้งจัดทำบัญชีการรับ-จ่าย สิ่งของรับบริจาคตามระเบียบที่เกี่ยวข้อง

หน่วยงานหลัก : สำนักงานจังหวัดตาก สำนักงานเหล่ากาชาดจังหวัดตาก สำนักงานคลังจังหวัดตาก สำนักงานพาณิชย์จังหวัดตาก

หน่วยงานสนับสนุน : สำนักงานพัฒนาชุมชนจังหวัดตาก สำนักงานป้องกันและบรรเทาสาธารณภัยจังหวัดตาก สำนักงานพัฒนาสังคมและความมั่นคงของมนุษย์จังหวัดตาก

(๑๕) จัดตั้งชุดครัวสนาม และประสานชุดครัวพระราชทาน กรณีจำเป็นต้องประกอบอาหารเลี้ยงผู้อพยพ หรือประชาชนที่ประสบภัยจำนวนมาก เพื่อเป็นการบรรเทาความเดือนร้อนด้านดำรงชีพ

หน่วยงานหลัก : สำนักงานจังหวัดตาก ที่ทำการปกครองจังหวัดตาก สำนักงานส่งเสริมการปกครองท้องถิ่นจังหวัดตาก

หน่วยงานสนับสนุน : สำนักงานป้องกันและบรรเทาสาธารณภัยจังหวัดตาก แขวงทางหลวงชนบทตาก อำเภอทุกอำเภอ องค์การบริหารส่วนจังหวัดตาก

(๑๖) การบริหารจัดการนักท่องเที่ยวในแหล่งท่องเที่ยวที่ได้รับผลกระทบจากภัยพิบัติ

๑) ให้สำนักงานท่องเที่ยวและการกีฬาจังหวัดตาก สำนักงานท่องเที่ยวจังหวัดตาก จัดล่ามภาษาต่างประเทศ อำนาจการความสะดวกนักท่องเที่ยวต่างประเทศ หรือบูรณาการกับหน่วยงานที่เกี่ยวข้อง ที่มีเจ้าหน้าที่พูดสื่อสารภาษาต่างประเทศได้

๒) ในกรณีนักท่องเที่ยวชาวต่างชาติเสียชีวิต ให้หน่วยงานที่เกี่ยวข้องประสานพนักงานสอบสวนในท้องที่เกิดเหตุ เพื่อการประสานการปฏิบัติในส่วนที่เกี่ยวข้องกับสถานทูตหรือสถานกงสุล แล้วรายงานผลการดำเนินการพร้อมเอกสาร แจ้งไปยังกองบังคับการตำรวจท่องเที่ยวทราบ โดยให้ถือปฏิบัติตามหนังสือสำนักงานตำรวจแห่งชาติ ที่ ๐๐๐๗.๒๒/๕๔๗ ลงวันที่ ๔ กุมภาพันธ์ ๒๕๕๖ เรื่อง แนวทางการปฏิบัติกรณีนักท่องเที่ยวชาวต่างชาติเสียชีวิต ในประเทศไทย

(๑๗) แนวทางปฏิบัติร่วมกับภาคประชาชน องค์การสาธารณกุศล ประชาชนจิตอาสาในพื้นที่

เพื่อให้การร่วมปฏิบัติภารกิจป้องกันและบรรเทาสาธารณภัยของกองอำนาจการป้องกันและบรรเทาสาธารณภัยจังหวัดตาก กับภาคประชาสังคม อาสาสมัคร มูลนิธิ และองค์การสาธารณกุศล มีความรวดเร็ว ชัดเจน ไม่ซ้ำซ้อนในการปฏิบัติงานและเป็นไปอย่างมีเอกภาพ จึงมีแนวทางในการปฏิบัติ ดังนี้

หน่วยงานองค์กรสาธารณกุศล	สถานที่ตั้ง	หมายเลขโทรศัพท์
สถานีกาชาดเพชรบุรี	ตำบลป่ามะม่วง อำเภอเมืองฯ	๐ ๕๕๕๑ ๔๐๖๑
มูลนิธิตากร่วมใจสงเคราะห์	ชุมชน ๗๒ หอพักเทศบาลเมืองตาก เมืองฯ	๐ ๕๕๕๑ ๗๔๗๕
มูลนิธิแม่สอดมูลนิธิสามัคคีการกุศล	๘๙ ถ.จิตตนา ตำบลแม่สอด อำเภอแม่สอด	๐ ๕๕๓๕ ๑๓๒๖
มูลนิธิพิทักษ์กาญจน์ แม่สอด	จุดรับแจ้งเหตุมูลนิธิ อำเภอแม่สอด	๐๙ ๔๖๑๖ ๑๖๖๙

(๑) เมื่อเกิดสาธารณภัยขึ้น ให้ศูนย์ประสานการปฏิบัติ ของศูนย์บัญชาการเหตุการณ์อุทกภัย วาดภัย น้ำป่าไหลหลาก และดินถล่ม มีหน้าที่ประสานงานองค์การสาธารณกุศล ภาคประชาสังคม มูลนิธิ อาสาสมัคร

(๒) เมื่อเจ้าหน้าที่ขององค์การสาธารณกุศลต่างๆ เดินทางมาถึงในพื้นที่ให้ศูนย์ประสานการปฏิบัติ แจ้งให้เจ้าหน้าที่ขององค์การสาธารณกุศลรายงานตัวกับผู้บัญชาการเหตุการณ์จังหวัดตาก และให้ส่วนอำนาจการของศูนย์บัญชาการเหตุการณ์อุทกภัย วาดภัย น้ำป่าไหลหลาก และดินถล่ม ดำเนินการแบ่งมอบภารกิจหน้าที่การปฏิบัติงานอย่างชัดเจนเพื่อป้องกันปัญหาการซ้ำซ้อน

(๓๘) การประชาสัมพันธ์ในภาวะฉุกเฉิน

ให้มีศูนย์ข้อมูลประชาสัมพันธ์ร่วมประจำศูนย์บัญชาการเหตุการณ์จังหวัดเพื่อดำเนินการจัดแถลงข่าวและสรุปสถานการณ์ทุกภัยและดินถล่มผ่านสื่อต่างๆ ให้หน่วยงานทุกภาคส่วน สื่อมวลชน และประชาชนได้รับทราบสถานการณ์ทุกภัยทุกวัน เป็นระยะๆ เพื่อมิให้เกิดความสับสนและตื่นตระหนกจนกว่าสถานการณ์ทุกภัยจะคลี่คลาย

หน่วยงานหลัก : สำนักงานประชาสัมพันธ์จังหวัดตาก

หน่วยงานสนับสนุน : สถานีวิทยุกระจายเสียงทุกแห่งประเทศไทยจังหวัดตาก สถานีวิทยุกระจายเสียงทุกแห่งประเทศไทยจังหวัดตาก สาขาแม่สอด สถานีวิทยุกระจายเสียง อสมท.จังหวัดตาก และสื่อมวลชนทุกแขนง

ข. ศูนย์บัญชาการเหตุการณ์ส่วนหน้าจังหวัด

เมื่อผู้บัญชาการป้องกันและบรรเทาสาธารณภัยแห่งชาติ หรือ นายกรัฐมนตรีตัดสินใจระดับการจัดการสาธารณภัย (ระดับ ๓) หรือ การจัดการสาธารณภัยร้ายแรงอย่างยิ่ง (ระดับ ๔) ให้ศูนย์บัญชาการเหตุการณ์จังหวัดตาก (ตบก.จ.ตภ.) **แปรสภาพ** เป็นศูนย์บัญชาการเหตุการณ์ส่วนหน้าจังหวัดตาก ของกองบัญชาการป้องกันและบรรเทาสาธารณภัยแห่งชาติ ให้มีหน้าที่ปฏิบัติงานตามการบัญชาการจากกองบัญชาการป้องกันและบรรเทาสาธารณภัยแห่งชาติ โดย รับผิดชอบอำนวยความสะดวก ควบคุม ปฏิบัติงาน และประสานการปฏิบัติเกี่ยวกับการป้องกันและบรรเทาสาธารณภัยในเขตพื้นที่จังหวัด พร้อมทั้ง เป็นศูนย์กลางในการระดมสรรพกำลังและทรัพยากร เพื่อการจัดการสาธารณภัย โดยมี โครงสร้างตามแผนภาพ ดังนี้

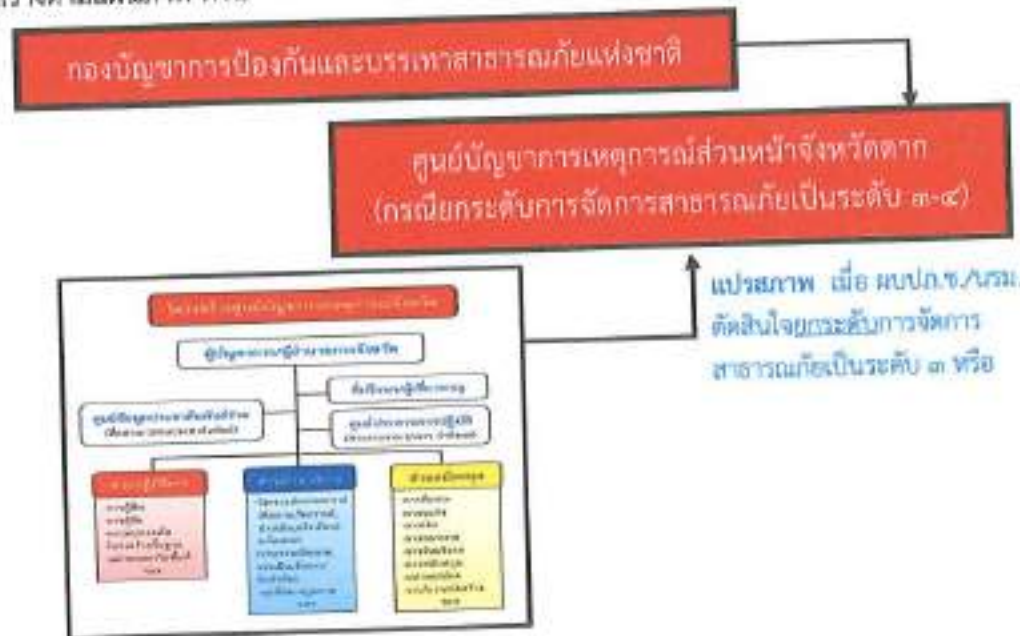

(การจัดการสาธารณภัยเป็นระดับ ๓-๔) หมายเหตุ : โครงสร้างศูนย์บัญชาการเหตุการณ์จังหวัดสามารถปรับได้ตามความเหมาะสมกับสถานการณ์ โดยยึดหลักมาตรฐาน เอกภาพในการจัดการ และความยืดหยุ่นของโครงสร้างองค์การการจัดการในภาวะฉุกเฉิน



## ๒.๕) พื้นฟูสถานที่ท่องเที่ยว

หน่วยงานหลัก ได้แก่ องค์การบริหารส่วนจังหวัดตาก สำนักงานโยธาธิการและผังเมืองจังหวัดตาก  
 แขวงทางหลวงตากที่ ๑ แขวงทางหลวงตากที่ ๒ แขวงทางหลวงชนบทตาก สำนักงานทรัพยากรธรรมชาติและ  
 สิ่งแวดล้อมจังหวัดตาก อำเภอ องค์การปกครองส่วนท้องถิ่น

หน่วยงานสนับสนุน ได้แก่ หน่วยงานทหาร อาสาสมัครป้องกันภัยฝ่ายพลเรือน (อปพร.) และ  
 อาสาสมัครต่างๆ

## ๓.๓.๓ การประเมินความเสียหายและความต้องการในเบื้องต้น

๑) จังหวัดจัดชุดปฏิบัติการพิเศษประสานกับอำเภอและท้องถิ่น ให้ตรวจสอบรายละเอียด  
 ความเสียหาย การให้ความช่วยเหลือและความต้องการเบื้องต้นของผู้ประสบภัย โดยเร็ว

๒) ประสานการปฏิบัติกับอำเภอ ให้ประสานการปฏิบัติกับคณะกรรมการการช่วยเหลือผู้ประสบภัย  
 พิบัติอำเภอ (ก.ช.ภ.อ.) ให้เร่งสำรวจความเสียหายจากภัยพิบัติกรณีฉุกเฉิน โดยเร็วเพื่อพิจารณาช่วยเหลือ  
 ผู้ประสบภัยตามหลักเกณฑ์และวิธีการที่กระทรวงการคลังกำหนด และรายงานผลการสำรวจความเสียหาย  
 จากภัยพิบัติกรณีฉุกเฉิน ต่อคณะกรรมการการช่วยเหลือผู้ประสบภัยพิบัติจังหวัด (ก.ช.ภ.จ.) เพื่อรายงานให้  
 กรมป้องกันและบรรเทาสาธารณภัยทราบ หรือเพื่อพิจารณาดำเนินการช่วยเหลือผู้ประสบภัยต่อไป

๓) รายงานสรุปการประเมินความเสียหายและความต้องการในเบื้องต้นให้ผู้ว่าราชการจังหวัด  
 ผู้อำนวยการกลาง และผู้อำนวยการป้องกันและบรรเทาสาธารณภัยแห่งชาติ ทราบ ตามลำดับ

หน่วยงานหลัก ได้แก่ สำนักงานป้องกันและบรรเทาสาธารณภัยจังหวัดตาก ที่ทำการปกครอง  
 จังหวัดตาก สำนักงานส่งเสริมการปกครองท้องถิ่นจังหวัดตาก

หน่วยงานสนับสนุน ได้แก่ อำเภอ องค์การปกครองส่วนท้องถิ่น อาสาสมัครป้องกันภัยฝ่ายพลเรือน  
 (อปพร.) และอาสาสมัครต่างๆ

## ๓.๓.๔ การประกาศเขตพื้นที่ประสบสาธารณภัย/เขตการให้ความช่วยเหลือผู้ประสบภัยพิบัติกรณีฉุกเฉิน

เมื่อเกิดอุทกภัย วาตภัย น้ำป่าไหลหลาก และดินถล่มในพื้นที่จังหวัดตาก ซึ่งมีผลกระทบต่อ  
 สาธารณชนและก่อให้เกิดอันตรายต่อชีวิตร่างกาย หรือก่อให้เกิดความเสียหายแก่ทรัพย์สินของประชาชนในพื้นที่  
 ดังกล่าว เพื่อให้การปฏิบัติการป้องกัน ลดความเสี่ยงภัย และลดผลกระทบในด้านต่างๆ ตลอดจนการให้ความ  
 ช่วยเหลือ ผู้ได้รับผลกระทบจากอุทกภัย วาตภัย น้ำป่าไหลหลาก และดินถล่มในพื้นที่ ผู้ว่าราชการจังหวัดมีอำนาจ  
 ประกาศให้พื้นที่นั้นเป็นเขตพื้นที่ประสบสาธารณภัย/เขตการให้ความช่วยเหลือผู้ประสบภัยพิบัติกรณีฉุกเฉินอุทกภัย  
 วาตภัย น้ำป่าไหลหลาก และดินถล่ม ได้ตามดุลยพินิจ เพื่อให้ส่วนราชการ หน่วยงาน องค์การปกครองส่วนท้องถิ่น  
 ภาคเอกชน สามารถให้ความช่วยเหลือผู้ประสบภัยได้ตามกฎหมาย ระเบียบ คำสั่ง ประกาศ และมติคณะรัฐมนตรี  
 ที่เกี่ยวข้องโดยเร็ว

หากเป็นกรณีฉุกเฉินและจำเป็นต้องให้ความช่วยเหลือผู้ประสบภัยพิบัติ โดยใช้จ่ายจาก  
 เงินทดรองราชการ ตามระเบียบกระทรวงการคลัง ว่าด้วยเงินทดรองราชการ เพื่อให้ความช่วยเหลือผู้ประสบภัยพิบัติ  
 โดยผู้ว่าราชการจังหวัดร่วมกับ ก.ช.ภ.จ. ให้ความช่วยเหลือผู้ประสบภัยพิบัติกรณีฉุกเฉิน ให้ครอบคลุมพื้นที่ประสบภัย  
 ตามระเบียบกระทรวงการคลัง ว่าด้วยเงินทดรองราชการเพื่อช่วยเหลือผู้ประสบภัยพิบัติกรณีฉุกเฉิน พ.ศ. ๒๕๖๒ และ  
 ที่แก้ไขเพิ่มเติม และหลักเกณฑ์วิธีการที่เกี่ยวข้อง เพื่อให้ส่วนราชการหรือหน่วยงานที่เกี่ยวข้องดำเนินการ  
 ให้ความช่วยเหลือผู้ประสบภัยพิบัติ โดยมีวัตถุประสงค์บรรเทาความเดือดร้อนเฉพาะหน้าของผู้ประสบภัยพิบัติ  
 แต่มีได้มุ่งหมายที่จะชดใช้ความเสียหายให้แก่ผู้ใด

หน่วยงานหลัก ได้แก่ สำนักงานป้องกันและบรรเทาสาธารณภัยจังหวัดตาก

## ๓.๓.๕ การประกาศวันสิ้นสุดภัย และส่งมอบภารกิจภายหลังเกิดภัย

๑) เมื่อภัยพิบัติที่เกิดขึ้นในท้องที่ยุติแล้ว ให้ประกาศวันสิ้นสุดของภัยแล้วรายงานให้กรมป้องกันและ  
 บรรเทาสาธารณภัยทราบ

๒) ยกเลิกศูนย์บัญชาการเหตุการณ์อุทกภัย วาตภัย น้ำป่าไหลหลาก และดินถล่ม แล้วจัดทำบัญชี  
 การส่งมอบภารกิจต่างๆ ไว้เป็นหลักฐาน โดยพิจารณาส่งมอบให้หน่วยงานที่เกี่ยวข้องตามความเหมาะสมกับภารกิจ  
 หน้าที่ของแต่ละหน่วยงาน เพื่อให้การช่วยเหลือผู้ประสบภัยระยะยาวเป็นไปอย่างต่อเนื่อง

#### ๔. การสนับสนุนและการสื่อสาร

##### ๔.๑ แนวทางการสนับสนุนทรัพยากร

แบ่งพื้นที่ โดย มอบหมายหน่วยงานที่เกี่ยวข้อง สนับสนุนทรัพยากรให้กับกองอำนวยการป้องกันและบรรเทาสาธารณภัยอำเภอ (ภาคผนวก ท : แบ่งพื้นที่ให้หน่วยงานสนับสนุนทรัพยากร)

##### ๔.๒ แหล่งที่มาของงบประมาณ

- ๑) งบประมาณขององค์กรปกครองส่วนท้องถิ่น
- ๒) งบประมาณปกติประจำปีของหน่วยงาน
- ๓) งบประมาณจังหวัดและงบประมาณของกลุ่มจังหวัด
- ๔) งบประมาณเพื่อช่วยเหลือผู้ประสบภัยพิบัติกรณีฉุกเฉิน ตามระเบียบกระทรวงการคลัง ว่าด้วยเงินอุดหนุนราชการเพื่อช่วยเหลือผู้ประสบภัยพิบัติกรณีฉุกเฉิน พ.ศ. ๒๕๖๒ และแก้ไขเพิ่มเติม ในอำนาจของผู้ว่าราชการจังหวัด

๔.๑) ในเชิงป้องกันหรือยับยั้งภัยพิบัติ ภายในวงเงิน ๑๐ ล้านบาท

๔.๒) ด้านบรรเทาจากภัยพิบัติกรณีฉุกเฉิน ภายในวงเงิน ๒๐ ล้านบาท

๕) งบประมาณอื่นๆ เช่น งบกลาง เงินบริจาค ฯลฯ

๔.๓ การสื่อสารและการโทรคมนาคม ระหว่างศูนย์บัญชาการเหตุการณ์ระดับอำเภอ เทศบาล องค์การบริหารส่วนตำบล กับศูนย์บัญชาการเหตุการณ์จังหวัดตาก ใช้ระบบสื่อสาร ได้แก่ (ภาคผนวก ฉ)

๔.๒.๑ มังการติดต่อสื่อสาร หมายเลขโทรศัพท์ในการประสานงาน

๔.๒.๒ การดูแลระบบโทรคมนาคมให้สามารถใช้งานได้ตลอด ๒๔ ชั่วโมง

(๑) ช่วงก่อนเกิดสถานการณ์ จำเป็นจะต้องพัฒนาและบูรณาการระบบสื่อสาร ดังนี้

(๑.๑) การพัฒนาและการใช้แผนการสื่อสารร่วมกัน

(๑.๒) อุปกรณ์ด้านการสื่อสาร กระบวนการ และระบบต่างๆ ที่สามารถปฏิบัติงานได้ร่วมกัน ทั้งนี้

ต้องใช้ภาษาสามัญที่เข้าใจง่ายร่วมกัน

(๒) การจัดตั้งศูนย์สื่อสารและจัดให้มีระบบสื่อสารหลัก ระบบสื่อสารรอง และระบบสื่อสารอื่นๆ ที่จำเป็นให้ใช้งานได้ตลอด ๒๔ ชั่วโมง พร้อมทั้ง จัดเจ้าหน้าที่ประจำศูนย์วิทยุสื่อสารตลอด ๒๔ ชั่วโมง ให้สามารถเชื่อมโยงระบบสื่อสารดังกล่าวกับหน่วยงานอื่นได้ปกติ รวดเร็ว และทั่วถึงทุกพื้นที่

(๓) การใช้โครงข่ายสื่อสารทางโทรศัพท์ โทรสาร และวิทยุสื่อสารเป็นหลัก โดยมีหน่วยงานหลักที่วางระบบสื่อสารในภาวะฉุกเฉิน ได้แก่

(๓.๑) บริษัท โทรคมนาคมแห่งชาติ จำกัด (มหาชน)

โทรศัพท์หมายเลข ๐ ๕๕๕๑ ๑๗๓๗

(๓.๒) สำนักงานบริการลูกค้า กสท. ตาก

โทรศัพท์หมายเลข ๐ ๕๕๐๓ ๙๙๔๔

(๓.๓) สำนักงานบริการลูกค้า กสท. แม่สอด

โทรศัพท์หมายเลข ๐ ๕๕๕๓ ๒๓๓๗

(๔) คลื่นวิทยุสื่อสารในภาวะฉุกเฉิน

(๔.๑) ระบบเครือข่ายวิทยุสื่อสารต่างๆ

- ความถี่หลัก VHF (ความถี่ ๑๖๑.๒๐๐ MHz) นามเรียกขาน "ปก.ตาก"

- ความถี่รอง สื่อสารของจังหวัดตาก VHF (ความถี่ ๑๖๒.๑๒๕ MHz) นามเรียกขาน "พยัคฆ์"



"เมืองตาก"	(๔๒) ระบบสื่อสารสำรอง ได้แก่ - ความถี่หลัก สื่อสารของตำรวจภูธร VHF (ช่วงความถี่ ๑๕๖.๕๐๐ MHz) นามเรียกขาน
จังหวัดตาก	<ul style="list-style-type: none"> <li>- ความถี่รอง ๑๔๕.๐๐๐ MHz นามเรียกขาน "วิทยุสมัครเล่นตาก" ของชมรมวิทยุสมัครเล่น</li> <li>- ความถี่รอง ๑๖๒.๓๒๕ MHz นามเรียกขาน "พัคฆ์" ของทำการปกครองจังหวัดตาก VHF</li> <li>- รายงานข้อมูลทางระบบออนไลน์ " กลุ่มไลน์รายงานสาธารณภัยตาก "</li> </ul> <div style="display: flex; align-items: center; margin-top: 10px;">  <span>QR Code (กลุ่มไลน์รายงานสาธารณภัยตาก)</span> </div>

ลงนาม



ผู้เสนอแผน

(นายวัฒนา สาคร)

หัวหน้าสำนักงานป้องกันและบรรเทาสาธารณภัยจังหวัดตาก

ลงนาม

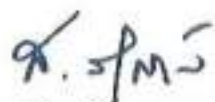

ผู้เห็นชอบแผน

(นายสุนิต สุวิกุล ณ อรุณยา)

รองผู้ว่าราชการจังหวัดตาก

ลงนาม



ผู้อนุมัติแผน

(นายสมชัย กิจเจริญรุ่งโรจน์)

ผู้ว่าราชการจังหวัดตาก

ผู้อำนวยการจังหวัด

# ภาคผนวก



## ภาคผนวก ก

พื้นที่เสี่ยงอุทกภัยของจังหวัดตาก















































































สำรวจพื้นที่เสี่ยงวาทภัย จังหวัดตาก ปี พ.ศ. 2566

ความเสียหาย (มูลค่า)

ลำดับที่	อำนาจ	พื้นที่ (ตามข้อมูล กรม ปศ.)			แนวโน้มการเปลี่ยนแปลง				โอกาสในการเกิด (Likelihood) ส่วนสูงในการเกิดทุกภัย				
		ชื่อตำบล	ชื่อหมู่บ้าน	หมู่ที่	พื้นที่เกษตรที่ประสบภัยซ้ำซ้อน	พื้นที่เกษตรที่ประสบภัยซ้ำซ้อน	พื้นที่เกษตรที่ประสบภัยซ้ำซ้อน	พื้นที่เกษตรที่ประสบภัยซ้ำซ้อน	10 ปีครั้ง/น้อยกว่า	4-9 ปีครั้ง	3 ปีครั้ง	2 ปีครั้ง	ปีครั้ง/มากกว่า
1	ผู้แทน	แม่ฮ่อง	แม่ฮ่อง	หมู่ที่ 2	แม่ฮ่อง			/					/
2	ผู้แทน	แม่ฮ่อง	แม่ฮ่อง	หมู่ที่ 3	แม่ฮ่อง			/					/
3	ผู้แทน	แม่ฮ่อง	แม่ฮ่อง	หมู่ที่ 1	แม่ฮ่อง			/					/
4	ผู้แทน	แม่ฮ่อง	แม่ฮ่อง	หมู่ที่ 3	แม่ฮ่อง			/					/
5	ผู้แทน	แม่ฮ่อง	แม่ฮ่อง	หมู่ที่ 2	แม่ฮ่อง			/					/
6	ผู้แทน	แม่ฮ่อง	แม่ฮ่อง	หมู่ที่ 5	แม่ฮ่อง			/					/
7	ผู้แทน	แม่ฮ่อง	แม่ฮ่อง	หมู่ที่ 9	แม่ฮ่อง			/					/
8	ผู้แทน	แม่ฮ่อง	แม่ฮ่อง	หมู่ที่ 10	แม่ฮ่อง			/					/
9	ผู้แทน	แม่ฮ่อง	แม่ฮ่อง	หมู่ที่ 1	แม่ฮ่อง			/					/
10	ผู้แทน	แม่ฮ่อง	แม่ฮ่อง	หมู่ที่ 12	แม่ฮ่อง			/					/
11	ผู้แทน	แม่ฮ่อง	แม่ฮ่อง	หมู่ที่ 4	แม่ฮ่อง			/					/
12	ผู้แทน	แม่ฮ่อง	แม่ฮ่อง	หมู่ที่ 11	แม่ฮ่อง			/					/
13	ผู้แทน	แม่ฮ่อง	แม่ฮ่อง	หมู่ที่ 3	แม่ฮ่อง			/					/
14	ผู้แทน	แม่ฮ่อง	แม่ฮ่อง	หมู่ที่ 7	แม่ฮ่อง			/					/
15	ผู้แทน	แม่ฮ่อง	แม่ฮ่อง	หมู่ที่ 6	แม่ฮ่อง			/					/



ลำดับที่	อำนาจ	พื้นที่ (ตามข้อมูล กรม ป.อ.)				แนวโน้มนโยบาย				โอกาสในการเกิด (Likelihood)				
		ชื่อตำบล	ชื่อตำบล การปกครอง ระดับพื้นที่	หมู่ที่	ชื่อหมู่บ้าน	การส่งเสริม/สนับสนุน จากหน่วยงานที่เกี่ยวข้อง	การส่งเสริม/สนับสนุน จากหน่วยงานที่เกี่ยวข้อง	การส่งเสริม/สนับสนุน จากหน่วยงานที่เกี่ยวข้อง	การส่งเสริม/สนับสนุน จากหน่วยงานที่เกี่ยวข้อง	10 ปีข้างหน้า/น้อยกว่า	4-9 ปีข้างหน้า	3 ปีข้างหน้า	2 ปีข้างหน้า	น้อยกว่า 2 ปีข้างหน้า
16	ผู้ช่วย	ไม่ทราบ	หมู่ที่	1	หนองไผ่	/						/		
17	ผู้ช่วย	ไม่ทราบ	หมู่ที่	3	แม่ทองดี	/						/		
18	ผู้ช่วย	ไม่ทราบ	หมู่ที่	4	แม่ทองดีใหญ่	/						/		
19	ผู้ช่วย	ไม่ทราบ	หมู่ที่	5	หนองขะ	/						/		
20	ผู้ช่วย	ไม่ทราบ	หมู่ที่	2	หนองขะ	/						/		
21	ผู้ช่วย	หนองขะ	หมู่ที่	3	หนองขะ	/						/		
22	ผู้ช่วย	หนองขะ	หมู่ที่	1	หนองขะ	/						/		
23	ผู้ช่วย	ผู้ช่วย	หมู่ที่	4	ผู้ช่วย	/						/		
24	ผู้ช่วย	ผู้ช่วย	หมู่ที่	2	หนองขะ	/						/		
25	ผู้ช่วย	ผู้ช่วย	หมู่ที่	5	หนองขะ	/						/		
26	ผู้ช่วย	ผู้ช่วย	หมู่ที่	3	ผู้ช่วย	/						/		
27	ผู้ช่วย	ผู้ช่วย	หมู่ที่	1	ผู้ช่วย	/						/		
28	ผู้ช่วย	ผู้ช่วย	หมู่ที่	6	หนองขะ	/						/		
29	ผู้ช่วย	ผู้ช่วย	หมู่ที่	4	หนองขะ	/						/		
30	ผู้ช่วย	ผู้ช่วย	หมู่ที่	5	หนองขะ	/						/		
31	ผู้ช่วย	ผู้ช่วย	หมู่ที่	2	ผู้ช่วย	/						/		
32	ผู้ช่วย	ผู้ช่วย	หมู่ที่	10	ผู้ช่วย	/						/		
33	ผู้ช่วย	ผู้ช่วย	หมู่ที่	7	ผู้ช่วย	/						/		

ลำดับ ที่	ตำแหน่ง	พื้นที่ (ตามข้อมูล กรม ป.ศ.)			แนวโน้มการเปลี่ยนแปลง				โอกาสในการเกิด (Likelihood) ค่าเฉลี่ยในการเกิดต่อพื้นที่					
		ชื่อตำบล	พื้นที่ รูปแปลง การ ปกครอง ระดับพื้นที่	พื้นที่	ชื่อหมู่บ้าน	พื้นที่ การเกษตร และพื้นที่ อื่น ๆ	พื้นที่ การเกษตร และพื้นที่ อื่น ๆ	พื้นที่ การเกษตร และพื้นที่ อื่น ๆ	พื้นที่ การเกษตร และพื้นที่ อื่น ๆ	10 Threat/Vulnerability	4-9 Threat	3 Threat	2 Threat	1 Threat/Vulnerability
34	แม่สอด	แม่สอด	หมู่ที่	2	แม่สอด	/	/	/						
35	แม่สอด	แม่สอด	หมู่ที่	9	แม่สอด	/	/	/						
36	แม่สอด	แม่สอด	หมู่ที่	2	แม่สอด	/	/	/						
37	แม่สอด	แม่สอด	หมู่ที่	1	แม่สอด	/	/	/						
38	บ้านตาก	บ้านตาก	หมู่ที่	11	บ้านตาก	/	/	/						
39	บ้านตาก	บ้านตาก	หมู่ที่	5	บ้านตาก	/	/	/						
40	บ้านตาก	บ้านตาก	หมู่ที่	1	บ้านตาก	/	/	/						
41	บ้านตาก	บ้านตาก	หมู่ที่	10	บ้านตาก	/	/	/						



ลำดับที่	จำนวน	พื้นที่ (ตามข้อมูล กรม ปศ.ว.)			เขตข้อมูลเชิงพาณิชย์				โอกาสในการเกิด (Likelihood) ด้านเดียวในการเกิดพบกบ				
		เชิงการค้า	เชิงพาณิชย์	เชิงอนุรักษ์	อนุรักษ์และเชิงพาณิชย์	อนุรักษ์เชิงพาณิชย์	อนุรักษ์เชิงพาณิชย์	อนุรักษ์เชิงพาณิชย์	10 District/เขตรักษาพันธุ์สัตว์ป่า	1-9 District	3 District	2 District	1 District/เขตรักษาพันธุ์สัตว์ป่า
16	สามง่าม	สามง่าม	หมู่ที่ 2	สามง่าม	/								
17	วังงิ้ว	วังงิ้ว	หมู่ที่ 14	สามง่าม	/					/			
18	วังงิ้ว	วังงิ้ว	หมู่ที่ 9	คลองทราย	/						/		
19	วังงิ้ว	วังงิ้ว	หมู่ที่ 8	คลองทรายใหญ่	/						/		
20	วังงิ้ว	วังงิ้ว	หมู่ที่ 3	คลอง	/						/		
21	วังงิ้ว	วังงิ้ว	หมู่ที่ 4	คลอง	/						/		
22	วังงิ้ว	วังงิ้ว	หมู่ที่ 6	สามง่าม	/						/		
23	วังงิ้ว	วังงิ้ว	หมู่ที่ 3	สามง่าม	/						/		
24	วังงิ้ว	วังงิ้ว	หมู่ที่ 3	วังงิ้ว	/						/		
25	วังงิ้ว	วังงิ้ว	หมู่ที่ 6	คลองทราย	/						/		
26	วังงิ้ว	วังงิ้ว	หมู่ที่ 4	วังงิ้ว	/						/		
27	วังงิ้ว	วังงิ้ว	หมู่ที่ 2	คลองทราย	/						/		
28	วังงิ้ว	วังงิ้ว	หมู่ที่ 9	คลอง	/						/		
29	วังงิ้ว	วังงิ้ว	หมู่ที่ 5	วังงิ้ว	/						/		
30	วังงิ้ว	วังงิ้ว	หมู่ที่ 3	วังงิ้ว	/						/		
31	วังงิ้ว	วังงิ้ว	หมู่ที่ 4	วังงิ้ว	/						/		
32	วังงิ้ว	วังงิ้ว	หมู่ที่ 1	วังงิ้ว	/						/		
33	วังงิ้ว	วังงิ้ว	หมู่ที่ 2	คลองทราย	/						/		

ลำดับ ที่	อำเภอ	พื้นที่ (ตามข้อมูล กรม ปศ.)				แนวโน้มสภาพดินทราย				โอกาสในการเกิด (Likelihood) สาเหตุในการเกิดอุทกภัย			
		ที่ตำบล	รูปแบบ การ ปกครอง ระดับพื้นที่	หมู่ที่	ชื่อหมู่บ้าน	พื้นที่ดินทราย โดยประมาณ (ไร่)	พื้นที่ดินทราย โดยประมาณ (ไร่)	พื้นที่ดินทราย โดยประมาณ (ไร่)	พื้นที่ดินทราย โดยประมาณ (ไร่)	1-9 ปีครั้ง	3 ปีครั้ง	2 ปีครั้ง	Disaster/Yearly
34	แม่สอด	ตำบลโตนด	หมู่ที่	9	โตนดน้อย	/	/	/	/				
35	แม่สอด	ตำบลแม่ตาว	หมู่ที่	3	ชุมชนสัมพันธ์	/	/	/	/				
36	แม่สอด	ตำบลแม่ตาว	หมู่ที่	4	ราชภัฏสงขล	/	/	/	/				
37	แม่สอด	ทต.๘	หมู่ที่	2	แม่ตาว	/	/	/	/				
38	แม่สอด	ทต.๘	หมู่ที่	5	แม่ตาวถ้ำอีผี	/	/	/	/				
39	แม่สอด	ทต.๘	หมู่ที่	7	ท่าบ่อไร่	/	/	/	/				
40	แม่สอด	ทต.๘	หมู่ที่	3	ใหม่	/	/	/	/				
41	แม่สอด	ทต.๘	หมู่ที่	1	ทต.๘	/	/	/	/				
42	แม่สอด	ทต.๘	หมู่ที่	6	แม่ตาวทุ่งท่า	/	/	/	/				
43	แม่สอด	แม่กาษา	หมู่ที่	7	ท่าบ่อ	/	/	/	/				
44	แม่สอด	แม่กาษา	หมู่ที่	5	แม่ตาวท่า	/	/	/	/				
45	แม่สอด	แม่	หมู่ที่	7	แม่ตาว	/	/	/	/				
46	แม่สอด	แม่กา	หมู่ที่	5	แม่ตาวท่าบ่อ	/	/	/	/				
47	แม่สอด	แม่กา	หมู่ที่	6	ตบ่อ	/	/	/	/				
48	แม่สอด	แม่	หมู่ที่	10	แม่ตาว	/	/	/	/				
49	แม่สอด	แม่	หมู่ที่	6	ท่าบ่อ	/	/	/	/				
50	แม่สอด	แม่	หมู่ที่	2	แม่ตาว	/	/	/	/				
51	แม่สอด	แม่	หมู่ที่	1	แม่ตาว	/	/	/	/				





ลำดับที่	อำเภอ	พื้นที่ (ตามข้อมูล กรม ปศ.)			พื้นที่ของประเทศไทยทั้งหมด (ไร่)	แนวโน้มการเปลี่ยนแปลง				โอกาสในการเกิด (Likelihood) ค่าเฉลี่ยในการเกิดเหตุการณ์			
		รังสิต	ทุ่งใหญ่	พื้นที่		พื้นที่ของประเทศไทยทั้งหมด (ไร่)	พื้นที่ของประเทศไทยทั้งหมด (ไร่)	พื้นที่ของประเทศไทยทั้งหมด (ไร่)	พื้นที่ของประเทศไทยทั้งหมด (ไร่)	10 ปีข้างหน้า	4-9 ปีข้างหน้า	3 ปีข้างหน้า	2 ปีข้างหน้า
70	เมืองสาทร	รังสิต	ทุ่งใหญ่	4	รังสิต	/	/	/	10 ปีข้างหน้า	/	/	2 ปีข้างหน้า	ปีข้างหน้า
71	เมืองสาทร	รังสิต	ทุ่งใหญ่	7	เมืองสาทร	/	/	/	พื้นที่ของประเทศไทยทั้งหมด (ไร่)	/	/	/	/
72	เมืองสาทร	เมืองสาทร	ทุ่งใหญ่	4	หนองสาทร	/	/	/	พื้นที่ของประเทศไทยทั้งหมด (ไร่)	/	/	/	/
73	เมืองสาทร	เมืองสาทร	ทุ่งใหญ่	3	สวนกล้วยน้ำว้า	/	/	/	พื้นที่ของประเทศไทยทั้งหมด (ไร่)	/	/	/	/
74	เมืองสาทร	เมืองสาทร	ทุ่งใหญ่	3	หนองสาทร	/	/	/	พื้นที่ของประเทศไทยทั้งหมด (ไร่)	/	/	/	/
75	เมืองสาทร	รังสิต	ทุ่งใหญ่	1	รังสิต	/	/	/	พื้นที่ของประเทศไทยทั้งหมด (ไร่)	/	/	/	/
76	เมืองสาทร	รังสิต	ทุ่งใหญ่	3	หนองสาทร	/	/	/	พื้นที่ของประเทศไทยทั้งหมด (ไร่)	/	/	/	/
77	เมืองสาทร	รังสิต	ทุ่งใหญ่	14	พื้นที่ของประเทศไทยทั้งหมด (ไร่)	/	/	/	พื้นที่ของประเทศไทยทั้งหมด (ไร่)	/	/	/	/
78	เมืองสาทร	รังสิต	ทุ่งใหญ่	6	รังสิต	/	/	/	พื้นที่ของประเทศไทยทั้งหมด (ไร่)	/	/	/	/
79	เมืองสาทร	รังสิต	ทุ่งใหญ่	12	หนองสาทร	/	/	/	พื้นที่ของประเทศไทยทั้งหมด (ไร่)	/	/	/	/
80	เมืองสาทร	รังสิต	ทุ่งใหญ่	11	พื้นที่ของประเทศไทยทั้งหมด (ไร่)	/	/	/	พื้นที่ของประเทศไทยทั้งหมด (ไร่)	/	/	/	/
81	เมืองสาทร	รังสิต	ทุ่งใหญ่	9	เมืองสาทร	/	/	/	พื้นที่ของประเทศไทยทั้งหมด (ไร่)	/	/	/	/
82	เมืองสาทร	รังสิต	ทุ่งใหญ่	5	หนองสาทร	/	/	/	พื้นที่ของประเทศไทยทั้งหมด (ไร่)	/	/	/	/
83	เมืองสาทร	รังสิต	ทุ่งใหญ่	7	เมืองสาทร	/	/	/	พื้นที่ของประเทศไทยทั้งหมด (ไร่)	/	/	/	/
84	เมืองสาทร	หนองสาทร	ทุ่งใหญ่	7	พื้นที่ของประเทศไทยทั้งหมด (ไร่)	/	/	/	พื้นที่ของประเทศไทยทั้งหมด (ไร่)	/	/	/	/
85	เมืองสาทร	หนองสาทร	ทุ่งใหญ่	2	เมืองสาทร	/	/	/	พื้นที่ของประเทศไทยทั้งหมด (ไร่)	/	/	/	/
86	เมืองสาทร	หนองสาทร	ทุ่งใหญ่	4	หนองสาทร	/	/	/	พื้นที่ของประเทศไทยทั้งหมด (ไร่)	/	/	/	/
87	หนองสาทร	พื้นที่ของประเทศไทยทั้งหมด (ไร่)	ทุ่งใหญ่	5	เมืองสาทร	/	/	/	พื้นที่ของประเทศไทยทั้งหมด (ไร่)	/	/	/	/



ลำดับ ตัว ที่	อำนาจ	พื้นที่ (ตามข้อมูล กรม ป.ค.)				แนวโน้มความเสียหาย				โอกาสในการเกิด (Likelihood) ความเสี่ยงในการเกิดขุดกบ				
		ชื่อตำบล	ตำบล การ ปกครอง ระดับพื้นที่	หมู่ที่	ชื่อหมู่บ้าน	พื้นที่ การ ปกครอง	พื้นที่ การ ปกครอง	พื้นที่ การ ปกครอง	พื้นที่ การ ปกครอง	10 ชุมชน/บ้าน	4-9 คุ้ม	3 คุ้ม	2 คุ้ม	พื้นที่ การ ปกครอง
88	หนอง	สิริราษฎร์	หมู่ที่	5	บ้านกึ่งขมิ้น	/	/	/	/					พื้นที่ การ ปกครอง
89	หนอง	สิริราษฎร์	หมู่ที่	1	ขมิ้น	/	/	/	/					พื้นที่ การ ปกครอง
90	หนอง	สิริราษฎร์	หมู่ที่	7	บ้านขมิ้น	/	/	/	/					พื้นที่ การ ปกครอง
91	หนอง	สิริราษฎร์	หมู่ที่	2	บ้านขมิ้น	/	/	/	/					พื้นที่ การ ปกครอง
92	หนอง	สิริราษฎร์	หมู่ที่	8	บ้านขมิ้น	/	/	/	/					พื้นที่ การ ปกครอง
93	หนอง	สิริราษฎร์	หมู่ที่	13	บ้านขมิ้น	/	/	/	/					พื้นที่ การ ปกครอง
94	หนอง	บ้านขมิ้น	หมู่ที่	3	บ้านขมิ้น	/	/	/	/					พื้นที่ การ ปกครอง
95	หนอง	หนอง	หมู่ที่	3	หนอง	/	/	/	/					พื้นที่ การ ปกครอง
96	หนอง	บ้านขมิ้น	หมู่ที่	3	บ้านขมิ้น	/	/	/	/					พื้นที่ การ ปกครอง
97	หนอง	บ้านขมิ้น	หมู่ที่	4	บ้านขมิ้น	/	/	/	/					พื้นที่ การ ปกครอง
98	หนอง	บ้านขมิ้น	หมู่ที่	9	บ้านขมิ้น	/	/	/	/					พื้นที่ การ ปกครอง
99	หนอง	บ้านขมิ้น	หมู่ที่	2	บ้านขมิ้น	/	/	/	/					พื้นที่ การ ปกครอง
100	หนอง	บ้านขมิ้น	หมู่ที่	3	บ้านขมิ้น	/	/	/	/					พื้นที่ การ ปกครอง
101	บ้านขมิ้น	บ้านขมิ้น	หมู่ที่	5	บ้านขมิ้น	/	/	/	/					พื้นที่ การ ปกครอง
102	บ้านขมิ้น	บ้านขมิ้น	หมู่ที่	5	บ้านขมิ้น	/	/	/	/					พื้นที่ การ ปกครอง
103	บ้านขมิ้น	บ้านขมิ้น	หมู่ที่	8	บ้านขมิ้น	/	/	/	/					พื้นที่ การ ปกครอง
104	บ้านขมิ้น	บ้านขมิ้น	หมู่ที่	9	บ้านขมิ้น	/	/	/	/					พื้นที่ การ ปกครอง
105	บ้านขมิ้น	บ้านขมิ้น	หมู่ที่	10	บ้านขมิ้น	/	/	/	/					พื้นที่ การ ปกครอง











ลำดับ ต้น ที่	จำแนก	พื้นที่ (ตามข้อมูล กรม ป.ค.)				หน่วยความเสียหาย				โอกาสในการเกิด (Likelihood)				
		ชื่อตำบล	ชื่อหมู่บ้าน	หมู่ที่	ชื่อหมู่บ้าน	การรื้อถอนและซ่อมแซมอาคาร	การตัดไม้ทำลายป่า	การพังทลายของดิน	การกัดเซาะตลิ่ง	10 ปีครั้ง/ปี	4-9 ปีครั้ง/ปี	3 ปีครั้ง/ปี	2 ปีครั้ง/ปี	ปีครั้ง/ปี
16	สวนป่า	วังจันทร์		3	วังจันทร์	หมู่ที่		/						
17	สวนป่า	วังจันทร์		4	นาเกลือ	หมู่ที่		/						
18	สวนป่า	วังจันทร์		5	คลอง	หมู่ที่		/						
19	สวนป่า	วังจันทร์		6	สวนส้ม	หมู่ที่		/						
20	สวนป่า	วังจันทร์		1	ป่าทึบเดิม	หมู่ที่		/					/	
21	สวนป่า	วังจันทร์		7	วังตา	หมู่ที่		/					/	
22	สวนป่า	วังจันทร์		6	วังตา	หมู่ที่		/					/	
23	สวนป่า	วังจันทร์		5	ป่าเต็งรัง	หมู่ที่		/					/	
24	สวนป่า	สวนป่า		5	ป่า	หมู่ที่		/					/	
25	สวนป่า	สวนป่า		4	ป่า	หมู่ที่		/					/	
26	สวนป่า	สวนป่า		3	ป่า	หมู่ที่		/					/	
27	วังเจ้า	วังเจ้า		13	ทุ่งนา	หมู่ที่		/					/	
28	วังเจ้า	วังเจ้า		12	ทุ่งนา	หมู่ที่		/					/	
29	วังเจ้า	วังเจ้า		5	วังเจ้า	หมู่ที่		/					/	
30	วังเจ้า	วังเจ้า		8	วังเจ้า	หมู่ที่		/					/	
31	วังเจ้า	วังเจ้า		1	วังเจ้า	หมู่ที่		/					/	
32	แม่สอด	แม่สอด		2	แม่สอด	หมู่ที่		/					/	
33	แม่สอด	แม่สอด		7	แม่สอด	หมู่ที่		/					/	







ลำดับ ตัว ที่	อำเภอ	พื้นที่ (ตามข้อมูล กรม ปศ.)			แนวโน้มความเสี่ยง				โอกาสในการเกิด (Likelihood) ค่าเฉลี่ยในการเกิดทุกภัย				
		ที่ตำบล	รูปแบบ การ ปกครอง ระดับพื้นที่	หมู่ที่	พื้นที่ เสี่ยงภัย	การตั้งถิ่นฐานและเกษตรกรรมในพื้นที่	พื้นที่เกษตรกรรม	พื้นที่เกษตรกรรม	พื้นที่เกษตรกรรม	1-9 ภัยซ้ำ	3 ภัยซ้ำ	2 ภัยซ้ำ	10 ภัยซ้ำ/ภัยซ้ำ
70	แม่ระมาด	ระแงะ	หมู่ที่	2	ป่า	/			10 ภัยซ้ำ/ภัยซ้ำ				
71	แม่ระมาด	ระแงะ	หมู่ที่	4	พละ	/			/			2 ภัยซ้ำ	
72	แม่ระมาด	ระแงะ	หมู่ที่	13	หนองพญา	/			/				
73	แม่ระมาด	ระแงะ	หมู่ที่	10	ทุ่งสุ้ง	/			/				
74	แม่ระมาด	ระแงะ	หมู่ที่	4	นพ	/			/				
75	แม่ระมาด	ระแงะ	หมู่ที่	3	พละ	/			/				
76	แม่ระมาด	ระแงะ	หมู่ที่	12	ท่าบ่อ	/			/				
77	แม่ระมาด	ระแงะ	หมู่ที่	8	แม่ระมาด	/			/				
78	แม่ระมาด	ระแงะ	หมู่ที่	11	พละ	/			/				
79	แม่ระมาด	พละ	หมู่ที่	3	ป่า	/			/				
80	แม่ระมาด	พละ	หมู่ที่	5	ป่า	/			/				
81	แม่ระมาด	พละ	หมู่ที่	4	พละ	/			/				
82	แม่ระมาด	พละ	หมู่ที่	7	พละ	/			/				
83	แม่ระมาด	พละ	หมู่ที่	2	พละ	/			/				
84	แม่ระมาด	พละ	หมู่ที่	8	พละ	/			/				
85	แม่ระมาด	พละ	หมู่ที่	9	พละ	/			/				
86	แม่ระมาด	พละ	หมู่ที่	6	แม่ระมาด	/			/				
87	แม่ระมาด	พละ	หมู่ที่	8	พละ	/			/				





คำ สั่ง ที่	อาณา เขต	พื้นที่ (ตามข้อมูล กรม ปศุ.)				แนวโน้มนานเลี้ยงตา				โอกาสในการเกิด (Likelihood) ผ่านสื่อในการเกิดขงทุกภัย			
		ชื่อสัตว์	รูปโฉม การ ปกครอง ระดับพื้นที่	หมู่ที่	ชื่อหมู่บ้าน	ปศุสัตว์ กรมปศุสัตว์ จังหวัด	ปศุสัตว์ จังหวัด	ปศุสัตว์ อำเภอ	ปศุสัตว์ ตำบล	10 ปีครั้ง/ปี	4-9 ปีครั้ง	3 ปีครั้ง	2 ปีครั้ง
106	เมืองตาก	ไผ่แดง	หมู่ที่	5	ต.บ้านไร่	/							
107	เมืองตาก	ไผ่แดง	หมู่ที่	8	บ้านไร่	/							
108	เมืองตาก	ไผ่แดง	หมู่ที่	10	ต.บ้านไร่	/							
109	เมืองตาก	ไผ่แดง	หมู่ที่	14	บ้านไร่	/							
110	เมืองตาก	ไผ่แดง	หมู่ที่	12	บ้านไร่	/							
111	เมืองตาก	ไผ่แดง	หมู่ที่	7	ต.บ้านไร่	/							
112	เมืองตาก	ไผ่แดง	หมู่ที่	2	ไผ่แดง	/							
113	เมืองตาก	แม่ทัพ	หมู่ที่	1	บ้านไร่	/							
114	เมืองตาก	แม่ทัพ	หมู่ที่	3	บ้านไร่	/							
115	เมืองตาก	แม่ทัพ	หมู่ที่	2	บ้านไร่	/							
116	เมืองตาก	แม่ทัพ	หมู่ที่	6	บ้านไร่	/							
117	เมืองตาก	แม่ทัพ	หมู่ที่	10	บ้านไร่	/							
118	เมืองตาก	แม่ทัพ	หมู่ที่	9	บ้านไร่	/							
119	เมืองตาก	แม่ทัพ	หมู่ที่	4	บ้านไร่	/							
120	เมืองตาก	ไผ่แดง	หมู่ที่	5	บ้านไร่	/							
121	เมืองตาก	ตาก	ตำบล		บ้านไร่	/							
122	เมืองตาก	บ้านไร่	หมู่ที่	13	บ้านไร่	/							
123	เมืองตาก	บ้านไร่	หมู่ที่	2	บ้านไร่	/							





คำ ต้น ที่	ชื่านอก	พื้นที่ (ตามข้อมูล กรม ปศ.)				แนวรั้วความสูงตาม				โอกาสในการเกิด (Likelihood) สาเหตุอื่นในการเกิดขลุ่ยกับ								
		ชื่อตำบล	ชื่อตำบล	หมู่ที่	ชื่อหมู่บ้าน	พื้นที่ การ ปลูกพืช ระดับพื้นที่	พื้นที่	ชื่อหมู่บ้าน	พื้นที่ การ ปลูกพืช ระดับพื้นที่	พื้นที่ การ ปลูกพืช ระดับพื้นที่	พื้นที่ การ ปลูกพืช ระดับพื้นที่	พื้นที่ การ ปลูกพืช ระดับพื้นที่	10 District/ตำบล	4-9 District	3 District	2 District	District/ตำบล	
142	เมืองตาก	บ้านดอน	บ้านดอน	ชุมชนบ้านดอน		ชุมชนบ้านดอน			/			/						
143	เมืองตาก	บ้านดอน	บ้านดอน	ชุมชนบ้านดอน		ชุมชนบ้านดอน			/			/						
144	พบพระ	ศิริราษฎร์	ศิริราษฎร์	หมู่ที่ 10	บ้านดอน				/			/						
145	พบพระ	ศิริราษฎร์	ศิริราษฎร์	หมู่ที่ 6	บ้านดอน				/			/						
146	พบพระ	ศิริราษฎร์	ศิริราษฎร์	หมู่ที่ 4	บ้านดอน				/			/						
147	พบพระ	ศิริราษฎร์	ศิริราษฎร์	หมู่ที่ 9	บ้านดอน				/			/						
148	พบพระ	บ้านดอน	บ้านดอน	หมู่ที่ 7	บ้านดอน				/			/						
149	พบพระ	บ้านดอน	บ้านดอน	หมู่ที่ 1	บ้านดอน				/			/						
150	พบพระ	บ้านดอน	บ้านดอน	หมู่ที่ 8	บ้านดอน				/			/						
151	พบพระ	พบพระ	พบพระ	หมู่ที่ 9	บ้านดอน				/			/						
152	พบพระ	พบพระ	พบพระ	หมู่ที่ 8	บ้านดอน				/			/						
153	พบพระ	พบพระ	พบพระ	หมู่ที่ 6	บ้านดอน				/			/						
154	พบพระ	พบพระ	พบพระ	หมู่ที่ 1	บ้านดอน				/			/						
155	พบพระ	บ้านดอน	บ้านดอน	หมู่ที่ 8	บ้านดอน				/			/						
156	พบพระ	บ้านดอน	บ้านดอน	หมู่ที่ 10	บ้านดอน				/			/						
157	พบพระ	บ้านดอน	บ้านดอน	หมู่ที่ 7	บ้านดอน				/			/						
158	พบพระ	บ้านดอน	บ้านดอน	หมู่ที่ 12	บ้านดอน				/			/						
159	พบพระ	บ้านดอน	บ้านดอน	หมู่ที่ 5	บ้านดอน				/			/						











ลำดับที่	อำเภอ	พื้นที่ (ตามข้อมูล กรม ป.ค.)			แนวโน้มน้ำมันดิบ				โอกาสในการเกิด (Likelihood) ช่วงที่มีในการเกิดพายุ					
		ซึ่งตำบล	จุดบน การ ปกครอง ระดับพื้นที่	หมู่ที่	ชื่อหมู่บ้าน	การขยายตัวของพื้นที่	การเปลี่ยนแปลงพื้นที่	การเปลี่ยนแปลงพื้นที่	การเปลี่ยนแปลงพื้นที่	10 ปีข้างหน้า	4-9 ปีข้างหน้า	3 ปีข้างหน้า	2 ปีข้างหน้า	ปีข้างหน้า
16	เมืองตาก	ไม้แฉง	หมู่ที่	4	ไม้แฉง					/				
17	เมืองตาก	ไม้แฉง	หมู่ที่	3	ไม้แฉง					/				
18	เมืองตาก	วังหิน	หมู่ที่	3	ท่าไม้แฉง					/				
19	เมืองตาก	วังหิน	หมู่ที่	2	ไร่					/				
20	เมืองตาก	วังหิน	หมู่ที่	12	หนองน้ำ					/				
21	เมืองตาก	วังหิน	หมู่ที่	1	การอ้างตัว					/				
22	เมืองตาก	วังหิน	หมู่ที่	8	วังน้ำ					/				
23	เมืองตาก	วังหิน	หมู่ที่	13	ต.ต.ต.					/				
24	เมืองตาก	วังหิน	หมู่ที่	10	ป่าจำเริญ					/				
25	เมืองตาก	วังหิน	หมู่ที่	6	วังหิน					/				
26	เมืองตาก	หนองน้ำ	หมู่ที่	1	หนองน้ำ					/				
27	เมืองตาก	วังหิน	หมู่ที่		หนองน้ำ					/				
28	หนอง	วังหิน	หมู่ที่	13	วังหิน					/				
29	หนอง	วังหิน	หมู่ที่	5	วังหิน					/				
30	บ้านตาก	บ้านตาก	หมู่ที่	6	วังหิน					/				
31	บ้านตาก	บ้านตาก	หมู่ที่	3	บ้านตาก					/				
32	บ้านตาก	บ้านตาก	หมู่ที่	1	วังหิน					/				
33	บ้านตาก	บ้านตาก	หมู่ที่	2	วังหิน					/				



ลำดับ ตัว ที่	อำเภอ	พื้นที่ (ตามข้อมูล กรม ปราบ พื้นที่ (ตามข้อมูล กรม ปราบ				เขตที่มีความเสี่ยง				โอกาสในการเกิด (Likelihood) ค่าเฉลี่ยในการเกิดเหตุการณ์			
		ชื่อตำบล	หมู่ที่	พื้นที่ ไร่/ตร.กม.	ชื่อหมู่บ้าน	พื้นที่ ไร่/ตร.กม.	พื้นที่ ไร่/ตร.กม.	พื้นที่ ไร่/ตร.กม.	10 ปีครั้ง/ปี	4-9 ปีครั้ง	3 ปีครั้ง	2 ปีครั้ง	1 ปีครั้ง/ปี
34	ท่าบอง	แม่หวาด	หมู่ที่ 7	๓๓๕๐	ช่องน้ำ				/				
35	ท่าบอง	แม่หวาด	หมู่ที่ 3	๓๓๕๐					/				
36	ท่าบอง	แม่หวาด	หมู่ที่ 8	๓๓๕๐					/				
37	ท่าบอง	แม่หวาด	หมู่ที่ 13	๓๓๕๐					/				
38	ท่าบอง	แม่หวาด	หมู่ที่ 9	๓๓๕๐					/				
39	ท่าบอง	แม่หวาด	หมู่ที่ 5	๓๓๕๐					/				













ลำดับ ที่	อำนาจ	พื้นที่ (ตามผังชุมชน หมู่ ๖๕.)			แนวโน้มน้ำท่วมเสี่ยงสูง			โอกาสในการเกิด (Likelihood) ค่าเฉลี่ยในการเกิดทุกปี					
		ซึ่งส่วนใหญ่ การ ปกครอง ส่วนท้องถิ่น	หมู่ที่	ซึ่งอยู่ภายใน	พื้นที่ เสี่ยงสูง (High Risk)	พื้นที่ เสี่ยง (Medium Risk)	พื้นที่ เสี่ยงต่ำ (Low Risk)	10 ปีครั้ง/ครั้ง	4-9 ปีครั้ง	3 ปีครั้ง	2 ปีครั้ง	ปีครั้ง/ครั้ง	
70	แม่น้ำลำตาเสา	หมู่ที่ 6	พื้นที่	พื้นที่	6	พื้นที่	พื้นที่						
71	แม่น้ำลำตาเสา	หมู่ที่ 5	พื้นที่	พื้นที่	5	พื้นที่	พื้นที่						
72	แม่น้ำลำตาเสา	หมู่ที่ 4	พื้นที่	พื้นที่	4	พื้นที่	พื้นที่						
73	แม่น้ำลำตาเสา	หมู่ที่ 3	พื้นที่	พื้นที่	3	พื้นที่	พื้นที่						
74	แม่น้ำลำตาเสา	หมู่ที่ 8	พื้นที่	พื้นที่	8	พื้นที่	พื้นที่						
75	แม่น้ำลำตาเสา	หมู่ที่ 4	พื้นที่	พื้นที่	4	พื้นที่	พื้นที่						
76	แม่น้ำลำตาเสา	หมู่ที่ 5	พื้นที่	พื้นที่	5	พื้นที่	พื้นที่						
77	แม่น้ำลำตาเสา	หมู่ที่ 3	พื้นที่	พื้นที่	3	พื้นที่	พื้นที่						
78	แม่น้ำลำตาเสา	หมู่ที่ 1	พื้นที่	พื้นที่	1	พื้นที่	พื้นที่						
79	แม่น้ำลำตาเสา	หมู่ที่ 2	พื้นที่	พื้นที่	2	พื้นที่	พื้นที่						
80	แม่น้ำลำตาเสา	หมู่ที่ 1	พื้นที่	พื้นที่	1	พื้นที่	พื้นที่						
81	แม่น้ำลำตาเสา	หมู่ที่ 6	พื้นที่	พื้นที่	6	พื้นที่	พื้นที่						
82	แม่น้ำลำตาเสา	พื้นที่	พื้นที่	พื้นที่	8	พื้นที่	พื้นที่						
83	แม่น้ำลำตาเสา	พื้นที่	พื้นที่	พื้นที่	4	พื้นที่	พื้นที่						
84	แม่น้ำลำตาเสา	พื้นที่	พื้นที่	พื้นที่	2	พื้นที่	พื้นที่						
85	แม่น้ำลำตาเสา	พื้นที่	พื้นที่	พื้นที่	7	พื้นที่	พื้นที่						
87	แม่น้ำลำตาเสา	พื้นที่	พื้นที่	พื้นที่	32	พื้นที่	พื้นที่						





ลำดับ ตัว ที่	อำเภอ	พื้นที่ (ตามข้อมูล กรม (ก.)			แนวโน้มน้ำท่วม				โอกาสในการเกิด (Likelihood) ค่าเฉลี่ยในการเกิดทุกภัย				
		พื้นที่ น้ำท่วม	พื้นที่ น้ำท่วม ถาวร	พื้นที่ น้ำท่วม ชั่วคราว	พื้นที่ น้ำท่วม ถาวร	พื้นที่ น้ำท่วม ชั่วคราว	พื้นที่ น้ำท่วม ถาวร	พื้นที่ น้ำท่วม ชั่วคราว	10 ปีครั้ง/ครั้ง	4-9 ปีครั้ง	3 ปีครั้ง	2 ปีครั้ง	1 ปีครั้ง/ครั้ง
106	พุนพดี	พุนพดี	พุนพดี	พุนพดี	พุนพดี	พุนพดี	พุนพดี	พุนพดี					
107	พุนพดี	พุนพดี	พุนพดี	พุนพดี	พุนพดี	พุนพดี	พุนพดี	พุนพดี					
108	พุนพดี	พุนพดี	พุนพดี	พุนพดี	พุนพดี	พุนพดี	พุนพดี	พุนพดี					
109	พุนพดี	พุนพดี	พุนพดี	พุนพดี	พุนพดี	พุนพดี	พุนพดี	พุนพดี					
110	พุนพดี	พุนพดี	พุนพดี	พุนพดี	พุนพดี	พุนพดี	พุนพดี	พุนพดี					
111	พุนพดี	พุนพดี	พุนพดี	พุนพดี	พุนพดี	พุนพดี	พุนพดี	พุนพดี					
112	พุนพดี	พุนพดี	พุนพดี	พุนพดี	พุนพดี	พุนพดี	พุนพดี	พุนพดี					
113	พุนพดี	พุนพดี	พุนพดี	พุนพดี	พุนพดี	พุนพดี	พุนพดี	พุนพดี					
114	พุนพดี	พุนพดี	พุนพดี	พุนพดี	พุนพดี	พุนพดี	พุนพดี	พุนพดี					
115	พุนพดี	พุนพดี	พุนพดี	พุนพดี	พุนพดี	พุนพดี	พุนพดี	พุนพดี					
116	พุนพดี	พุนพดี	พุนพดี	พุนพดี	พุนพดี	พุนพดี	พุนพดี	พุนพดี					
117	พุนพดี	พุนพดี	พุนพดี	พุนพดี	พุนพดี	พุนพดี	พุนพดี	พุนพดี					
118	พุนพดี	พุนพดี	พุนพดี	พุนพดี	พุนพดี	พุนพดี	พุนพดี	พุนพดี					
119	พุนพดี	พุนพดี	พุนพดี	พุนพดี	พุนพดี	พุนพดี	พุนพดี	พุนพดี					
120	พุนพดี	พุนพดี	พุนพดี	พุนพดี	พุนพดี	พุนพดี	พุนพดี	พุนพดี					
121	พุนพดี	พุนพดี	พุนพดี	พุนพดี	พุนพดี	พุนพดี	พุนพดี	พุนพดี					
122	พุนพดี	พุนพดี	พุนพดี	พุนพดี	พุนพดี	พุนพดี	พุนพดี	พุนพดี					
123	พุนพดี	พุนพดี	พุนพดี	พุนพดี	พุนพดี	พุนพดี	พุนพดี	พุนพดี					



ลำดับที่	บ้านเลขที่	พื้นที่ (ตามข้อมูล กรม ปศ.)				แนวรั้วในสวนสาธารณะ				โอกาสในการเกิด (Likelihood) ส่วนย่อยในการเกิดขุดหน่อ				
		ชื่อตำบล	รูปแบบการปกครองระดับพื้นที่	หมู่ที่	ชื่อหมู่บ้าน	0 เมตรหรือต่ำกว่าความสูงจากระดับน้ำทะเลปานกลาง	พื้นที่ลาดชัน	พื้นที่ลาดชัน	พื้นที่ลาดชัน	10 ปีครั้ง/น้อยกว่า	4-9 ปีครั้ง	3 ปีครั้ง	2 ปีครั้ง	ปีครั้ง/น้อยกว่า
124	บ้านเลขที่	ตำบล	หมู่ที่	1	หนองทราย									
125	บ้านเลขที่	ตำบล	หมู่ที่	3	หนองบัว									
126	บ้านเลขที่	ตำบล	หมู่ที่	4	หนอง									
127	บ้านเลขที่	ตำบล	หมู่ที่	6	บ้าน									
128	บ้านเลขที่	ตำบล	หมู่ที่	10	ตลาด									
129	บ้านเลขที่	ตำบล	หมู่ที่	5	หนองน้ำ									
130	บ้านเลขที่	ตำบล	หมู่ที่	8	ตลาด									
131	บ้านเลขที่	ตำบล	หมู่ที่	7	ตลาด									
132	บ้านเลขที่	ตำบล	หมู่ที่	11	หนองน้ำ/ตลาด									
133	บ้านเลขที่	ตำบล	หมู่ที่	2	บ้านใหม่									
134	บ้านเลขที่	ตำบล	หมู่ที่	13	ตลาด				/					
135	บ้านเลขที่	ตำบล	หมู่ที่	12	หนองน้ำ				/					
136	บ้านเลขที่	ตำบล	หมู่ที่	3	บ้านใหม่				/					
137	บ้านเลขที่	ตำบล	หมู่ที่	9	บ้านใหม่				/					
138	บ้านเลขที่	ตำบล	หมู่ที่	8	ตลาด				/					
139	บ้านเลขที่	ตำบล	หมู่ที่	7	หนองน้ำ				/					
140	บ้านเลขที่	ตำบล	หมู่ที่	11	บ้านใหม่				/					
141	บ้านเลขที่	ตลาด	หมู่ที่	1	ใหม่				/					











# ภาคผนวก ค

## พื้นที่อ่อนไหวต่อการเกิดดินถล่ม จังหวัดตาก

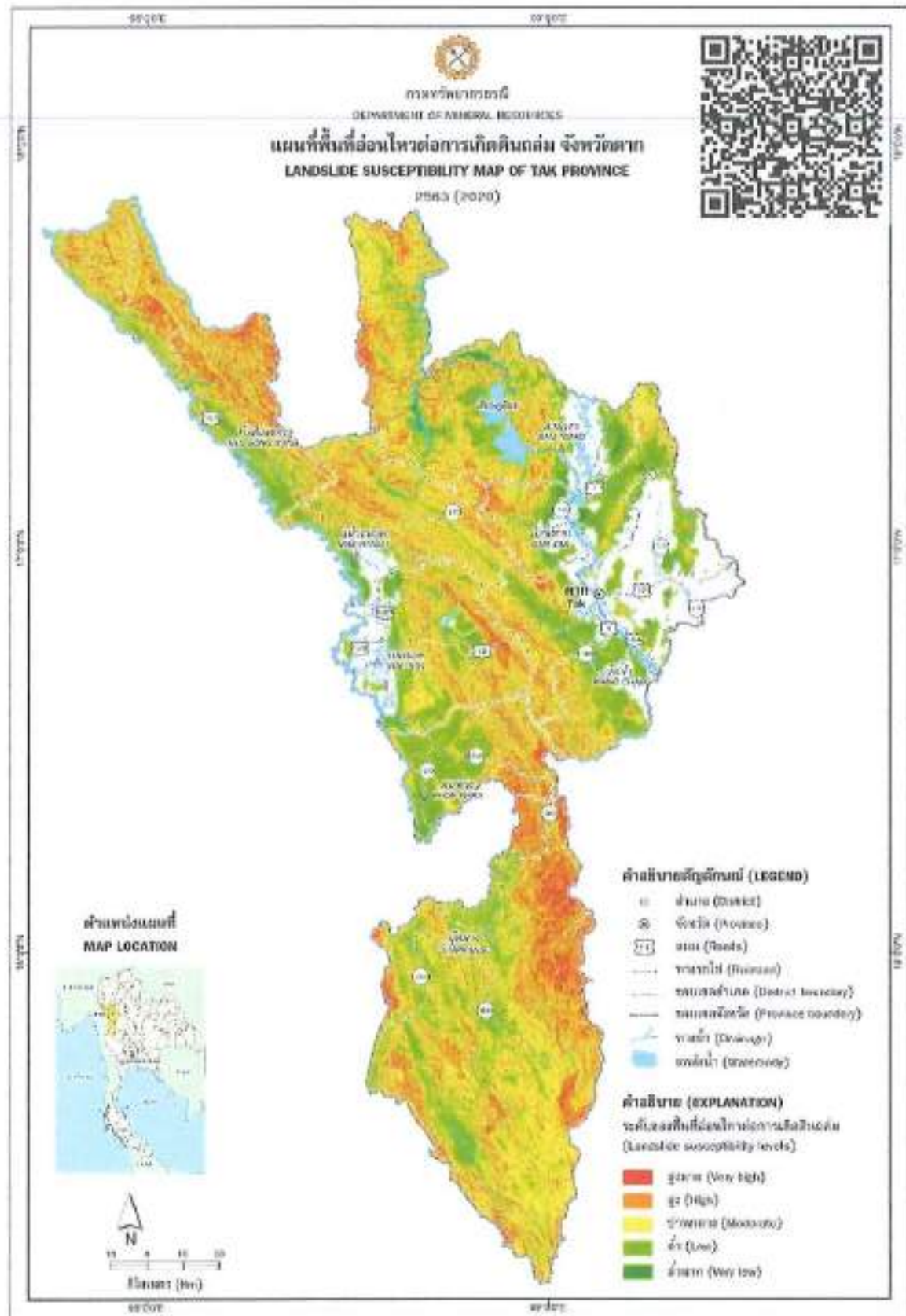

1. ระดับความอ่อนไหวต่อการเกิดดินถล่มจังหวัดตาก 5 ระดับ จำแนกตามวิธี Standard deviation

ระดับความอ่อนไหวต่อการเกิดดินถล่ม (Landslide susceptibility level)	พื้นที่ (ตร.กม.)	เปอร์เซ็นต์
ระดับสูงมาก (Very High)	893.56	5.34
ระดับสูง (High)	2,734.79	16.24
ระดับกลาง (Moderate)	5,683.53	42.83
ระดับต่ำ (Low)	4,365.31	29.63
ระดับต่ำมาก (Very Low)	377.37	2.84

2. ระดับความอ่อนไหวต่อการเกิดดินถล่มจังหวัดตาก 5 ระดับ (ตร.กม.) จำแนกตามค่าผล

ค่าผล	ระดับความอ่อนไหวต่อการเกิดดินถล่ม (ตร.กม.)					% ระดับความอ่อนไหวสูง
	สูงมาก (very high)	สูง (High)	กลาง (moderate)	ต่ำ (low)	ต่ำมาก (very low)	
1. น้อยมาก	27.74	118.16	302.75	436.21	38.21	4.27
2. น้อย	22.60	103.87	297.68	335.25	42.23	4.21
3. น้อย	179.38	919.77	1,167.46	698.07	1,08.27	16.14
4. น้อยมาก	61.72	275.51	565.74	315.85	17.43	2.54
5. น้อยมาก	136.73	983.91	771.65	462.62	32.68	13.76
6. น้อย	34.24	221.72	306.92	413.43	22.10	8.22
7. น้อย	52.69	159.23	311.58	426.13	11.68	4.98
8. น้อย	337.34	1,072.10	3,081.75	1,028.94	1.19	36.26
9. น้อย	17.96	81.47	219.05	260.82	15.72	3.04

3. ระดับความอ่อนไหวต่อการเกิดดินถล่มจังหวัดตาก 5 ระดับ (ตร.กม.) จำแนกตามค่าผล

ค่าผล	ระดับความอ่อนไหวต่อการเกิดดินถล่ม (ตร.กม.)					% ระดับความอ่อนไหวสูง
	สูงมาก (very high)	สูง (high)	กลาง (moderate)	ต่ำ (low)	ต่ำมาก (very low)	
1. น้อยมาก	27.74	118.16	302.75	436.21	38.21	4.27
2. น้อย	2.44	5.37	4.57	26.45	0.00	0.17
3. น้อย	0.00	0.29	0.62	17.99	0.13	0.01
4. น้อย	1.14	2.10	28.36	96.71	16.54	0.12
5. น้อย	0.00	0.11	0.03	20.33	1.12	0.01
6. น้อย	0.22	2.36	0.21	60.38	9.10	0.12
7. น้อย	24.87	106.71	207.48	138.09	2.40	4.61
8. น้อย	0.00	0.17	6.00	1.05	0.84	0.01



ตำบล	ระดับความอ่อนไหวต่ออากาศเกิดไฟป่า (ส.ร.แ.)					% ระดับความอ่อนไหวสูง
	สูงมาก (very high)	สูง (high)	กลาง (moderate)	ต่ำ (low)	ต่ำมาก (very low)	
เทศบาลเมือง	0.00	0.00	0.00	0.00	0.00	0.00
วังน้ำเขียว	0.00	0.35	6.01	22.82	7.00	3.04
เขาชะเมา-เขาวง	0.02	0.41	2.74	12.87	1.32	3.03
<b>2. อำเภอบ้านคา</b>	<b>22.60</b>	<b>180.86</b>	<b>297.68</b>	<b>339.25</b>	<b>62.23</b>	<b>4.21</b>
บึงกลอย	0.15	1.59	7.95	6.52	16.71	3.19
เขาถ้ำพระ	3.66	3.50	16.14	32.14	4.50	3.15
แม่เฒ่า	2.78	15.20	103.37	160.63	13.13	1.50
เขาชะอวด	1.00	0.16	7.90	1.92	-	3.08
เขาชะอวด	1.67	6.62	16.34	22.62	17.07	3.24
วังน้ำเขียว	0.17	20.41	56.82	62.44	2.76	3.78
วังน้ำเขียว	13.15	52.76	91.92	46.79	5.25	1.51
<b>3. อำเภอเสนาะ</b>	<b>189.38</b>	<b>419.77</b>	<b>1,167.36</b>	<b>698.02</b>	<b>170.27</b>	<b>16.14</b>
เสนาะ	0.98	3.01	11.16	6.86	0.01	3.14
บ้านขมิ้น	0.00	0.06	0.25	12.71	5.70	3.09
เขาชะอวด	0.15	16.68	95.62	68.12	12.91	1.12
เสนาะ	1.00	7.57	25.91	23.34	8.60	3.31
บ้านคา	101.69	384.71	1,012.01	519.50	129.76	14.26
บ้านขมิ้น	0.01	0.77	27.01	61.57	19.31	3.21
<b>4. อำเภอห้วยแถลง</b>	<b>61.72</b>	<b>275.51</b>	<b>665.76</b>	<b>319.05</b>	<b>17.43</b>	<b>9.54</b>
แม่เฒ่า	-	0.01	0.22	26.95	7.24	3.00
แม่เฒ่า	-	-	0.03	21.25	7.02	1.00
เขาชะอวด	19.06	55.23	117.42	110.02	1.82	1.78
แม่เฒ่า	20.02	91.85	211.25	62.89	0.01	3.22
เขาชะอวด	14.80	91.87	240.46	61.38	-	3.30
เขาชะอวด	7.06	36.55	97.37	56.36	0.65	1.25
<b>5. อำเภอห้วยแถลง</b>	<b>186.73</b>	<b>485.91</b>	<b>771.69</b>	<b>462.62</b>	<b>23.88</b>	<b>13.76</b>
เขาชะอวด	30.20	65.25	133.48	81.74	3.22	3.22
แม่เฒ่า	9.95	26.92	52.73	71.35	4.96	1.06
เขาชะอวด	91.65	152.76	177.92	61.94	2.90	3.01
แม่เฒ่า	12.28	35.33	81.99	120.11	5.12	1.22
เขาชะอวด	37.61	110.09	210.17	66.82	3.02	3.02

พื้ชค	ระดับความเสียหายจากภคการเกิดคิมถลน (ครภภ.)					% ครอบภค: ฆนลลภภภคคค
	สูงภค (very high)	สูง (high)	ภคภค (moderate)	คค (low)	คคภค (very low)	
คคคค	33.95	85.01	115.61	78.99	11.45	2.21
<b>ค. คคคคคคคคคค</b>	<b>54.94</b>	<b>221.72</b>	<b>566.02</b>	<b>413.63</b>	<b>22.10</b>	<b>8.02</b>
คคคค	0.38	3.52	37.57	37.16	0.41	0.37
คคคคค	25.56	112.91	286.29	115.66	7.26	4.05
คคคคค	-	-	0.10	0.06	0.08	0.00
คคคคคค	5.45	27.16	73.67	67.33	13.51	1.61
คคคคคคค	0.02	0.33	2.11	8.75	1.50	0.62
คคคคค	0.23	2.25	21.64	25.92	0.46	0.17
คคคคคค	0.52	3.76	10.25	57.61	3.67	0.25
คคคคคคคคคค	21.14	66.93	193.51	60.73	1.51	1.71
คคคคคคคคคคคค	0.66	1.83	14.26	11.91	0.16	0.41
<b>ค. คคคคคคคคคค</b>	<b>62.69</b>	<b>139.23</b>	<b>311.58</b>	<b>426.13</b>	<b>11.68</b>	<b>4.93</b>
คคคคค	0.04	0.91	26.98	16.09	3.53	0.25
คคคคคค	1.21	5.52	45.75	151.87	1.06	0.51
คคคคคคคค	51.05	117.25	206.50	71.28	-	3.85
คคคคค	0.01	0.23	0.15	51.78	0.21	0.69
คคคคคคคคคค	0.21	1.32	21.70	71.51	-	0.25
<b>ค. คคคคคคคคคค</b>	<b>331.91</b>	<b>1,412.10</b>	<b>2,331.70</b>	<b>1,008.94</b>	<b>1.19</b>	<b>36.26</b>
คคคคค	27.68	154.20	170.16	62.47	-	3.64
คคคคคคค	5.23	24.04	139.14	97.13	-	1.61
คคคคค	91.26	258.38	105.67	11.31	-	4.61
คคคคค	91.54	226.26	679.09	637.09	1.19	9.39
คคคคคคค	112.36	627.21	1,230.23	296.35	-	16.61
คคคคคค	0.13	0.38	19.62	18.16	-	0.22
<b>ค. คคคคคคคคคค</b>	<b>17.86</b>	<b>81.07</b>	<b>219.09</b>	<b>262.80</b>	<b>15.72</b>	<b>3.03</b>
คคคคคค	13.97	60.13	165.23	156.10	6.76	2.27
คคคคคค	4.33	21.04	31.66	72.93	0.38	0.75
คคคคคค	0.11	2.19	31.66	3.19	-	0.12



4. รายชื่อลัญจิวานเลี้ยงกบดินถล่มจังหวัดตาก

ลำดับ	หมู่	ชื่อหมู่บ้าน	ตำบล	อำเภอ	ระดับความสูง	ลักษณะ	พื้นที่ (ไร่)
1	1	หนองขาม	แม่เปิน	ตาก	4	ดินถล่ม น้ำป่าไหลหลาก และหินไหล	2557
2	2	ป่าขอม	แม่เปิน	ตาก	10	น้ำป่าไหลหลาก และหินไหล	2557
3	3	แม่เปิน	แม่เปิน	ตาก	4	ดินถล่ม น้ำป่าไหลหลาก และหินไหล	2557
4	4	แม่เปิน	แม่เปิน	ตาก	4	ดินถล่ม น้ำป่าไหลหลาก และหินไหล	2557
5	5	แม่เปิน	แม่เปิน	ตาก	10	น้ำป่าไหลหลาก และหินไหล	2557
6	6	แม่เปิน	แม่เปิน	ตาก	0	ดินถล่ม น้ำป่าไหลหลาก และหินไหล	2557
7	7	แม่เปิน	แม่เปิน	ตาก	1	ดินถล่ม น้ำป่าไหลหลาก และหินไหล	2557
8	8	แม่เปิน	แม่เปิน	ตาก	10	น้ำป่าไหลหลาก และหินไหล	2557
9	9	แม่เปิน	แม่เปิน	ตาก	0	ดินถล่ม น้ำป่าไหลหลาก และหินไหล	2557
10	1	แม่เปิน	แม่เปิน	ตาก	11	Debris Flow, Debris Flood, Debris Flood/Flash Flood, Debris Slide	2567
11	2	แม่เปิน	แม่เปิน	ตาก	11	Debris Flow, Debris Flood, Debris Flood/Flash Flood, Debris Slide	2567
12	3	แม่เปิน	แม่เปิน	ตาก	11	Debris Flow, Debris Flood, Debris Flood/Flash Flood, Debris Slide	2567
13	4	แม่เปิน	แม่เปิน	ตาก	35	Debris Flow, Debris Flood, Debris Slide	2567
14	5	แม่เปิน	แม่เปิน	ตาก	11	Debris Flow, Debris Flood, Debris Flood/Flash Flood, Debris Slide	2567
15	6	แม่เปิน	แม่เปิน	ตาก	41	Debris Flow, Debris Flood, Debris Flood/Flash Flood, Debris Slide	2567
16	7	แม่เปิน	แม่เปิน	ตาก	41	Debris Flow, Debris Flood, Debris Flood/Flash Flood, Debris Slide	2567
17	8	แม่เปิน	แม่เปิน	ตาก	11	Debris Flow, Debris Flood, Debris Flood/Flash Flood, Debris Slide	2567
18	9	แม่เปิน	แม่เปิน	ตาก	66	Debris Flow, Debris Flood, Debris Slide, น้ำป่าไหลหลาก และหินไหล	2567
19	10	แม่เปิน	แม่เปิน	ตาก	61	Debris Slide	2567
20	11	แม่เปิน	แม่เปิน	ตาก	41	Debris Flow, Debris Flood, Debris Flood/Flash Flood, Debris Slide	2567
21	12	แม่เปิน	แม่เปิน	ตาก	36	Debris Flow, Debris Flood, Debris Slide	2567
22	13	แม่เปิน	แม่เปิน	ตาก	36	Debris Flow, Debris Flood, Debris Slide	2567
23	14	แม่เปิน	แม่เปิน	ตาก	36	Debris Flow, Debris Flood, Debris Slide	2567
24	15	แม่เปิน	แม่เปิน	ตาก	66	Debris Flow, Debris Flood, Debris Slide, น้ำป่าไหลหลาก และหินไหล	2567
25	16	แม่เปิน	แม่เปิน	ตาก	41	Debris Slide	2567
26	17	แม่เปิน	แม่เปิน	ตาก	36	Debris Flow, Debris Flood, Debris Slide	2567
27	1	แม่เปิน	แม่เปิน	ตาก	25	น้ำป่าไหลหลาก	2559
28	2	แม่เปิน	แม่เปิน	ตาก	25	น้ำป่าไหลหลาก	2559
29	3	แม่เปิน	แม่เปิน	ตาก	25	น้ำป่าไหลหลาก	2559
30	4	แม่เปิน	แม่เปิน	ตาก	0	น้ำป่าไหลหลาก	2559





ลำดับ	หมู่	ชื่อหมู่บ้าน	ตำบล	อำเภอ	ระดับความสูง	คำอธิบาย	จัดจ้างปี
69	2	ชุมชนเมือง	ชุมชนเมือง	เมืองนคร	25	น้ำท่วมฉับพลัน	2557
70	3	ชุมชนเมือง	ชุมชนเมือง	เมืองนคร	25	น้ำท่วมฉับพลัน	2558
71	4	ชุมชนเมือง	ชุมชนเมือง	เมืองนคร	25	น้ำท่วมฉับพลัน	2559
72	5	ชุมชนเมือง	ชุมชนเมือง	เมืองนคร	25	น้ำท่วมฉับพลัน	2559
73	6	ชุมชนเมือง	ชุมชนเมือง	เมืองนคร	25	น้ำท่วมฉับพลัน	2559
74	7	ชุมชนเมือง	ชุมชนเมือง	เมืองนคร	6	ดินถล่ม น้ำป่าไหลหลาก น้ำท่วมฉับพลัน และ น้ำท่วม	2559
75	8	ชุมชนเมือง	ชุมชนเมือง	เมืองนคร	30	น้ำท่วม	2559
76	9	ชุมชนเมือง	ชุมชนเมือง	เมืองนคร	25	น้ำท่วมฉับพลัน	2559
77	10	ชุมชนเมือง	ชุมชนเมือง	เมืองนคร	25	น้ำท่วมฉับพลัน	2559
78	11	ชุมชนเมือง	ชุมชนเมือง	เมืองนคร	25	น้ำท่วมฉับพลัน	2559
79	12	ชุมชนเมือง	ชุมชนเมือง	เมืองนคร	25	น้ำท่วมฉับพลัน	2559
80	1	น้ำท่วม	น้ำท่วม	เมืองนคร	41	Denki Low, Denki Flood&Flash Flood	2562
81	2	น้ำท่วม	น้ำท่วม	เมืองนคร	56	Denki Flood&Flash Flood, Denki Low	2562
82	3	น้ำท่วม	น้ำท่วม	เมืองนคร	41	Denki Low, Denki Flood&Flash Flood	2562
83	4	น้ำท่วม	น้ำท่วม	เมืองนคร	61	Flooding	2562
84	5	น้ำท่วม	น้ำท่วม	เมืองนคร	61	Flooding	2562
85	6	น้ำท่วม	น้ำท่วม	เมืองนคร	61	Denki Low, Flooding	2562
86	7	น้ำท่วม	น้ำท่วม	เมืองนคร	41	Denki Low, Denki Flood&Flash Flood	2562
87	8	น้ำท่วม	น้ำท่วม	เมืองนคร	61	Flooding	2562
88	9	น้ำท่วม	น้ำท่วม	เมืองนคร	61	Flooding	2562
89	10	น้ำท่วม	น้ำท่วม	เมืองนคร	61	Flooding	2562
90	11	น้ำท่วม	น้ำท่วม	เมืองนคร	61	Flooding	2562
91	12	น้ำท่วม	น้ำท่วม	เมืองนคร	31	Denki Low	2562
92	13	น้ำท่วม	น้ำท่วม	เมืองนคร	61	Flooding	2562
93	1	น้ำท่วม	น้ำท่วม	เมืองนคร	20	น้ำป่าไหลหลาก และน้ำท่วมฉับพลัน	2559
94	2	น้ำท่วม	น้ำท่วม	เมืองนคร	20	น้ำป่าไหลหลาก และน้ำท่วมฉับพลัน	2559
95	3	น้ำท่วม	น้ำท่วม	เมืองนคร	30	น้ำป่าไหลหลาก และน้ำท่วมฉับพลัน	2559
96	4	น้ำท่วม	น้ำท่วม	เมืองนคร	17	น้ำป่าไหลหลาก	2559
97	5	น้ำท่วม	น้ำท่วม	เมืองนคร	4	น้ำท่วม น้ำป่าไหลหลาก และน้ำท่วม	2559
98	6	น้ำท่วม	น้ำท่วม	เมืองนคร	17	น้ำป่าไหลหลาก	2559
99	7	น้ำท่วม	น้ำท่วม	เมืองนคร	4	น้ำท่วม น้ำป่าไหลหลาก และน้ำท่วม	2559







ลำดับ	หมู่	ชื่อหมู่บ้าน	ตำบล	อำเภอ	ระดับ ความ สูง	คำอธิบาย	ข้อจำกัด
174	1	เขาทอง	ส.ส.โพธิ์	นบพิตำ	1	ดินเลน, น้ำป่าไหลหลาก และหินไหล	2557
175	2	ชุมชนวัดเขมาภิรตาราม	ส.ส.โพธิ์	นบพิตำ	2	ดินเลน และน้ำป่าไหลหลาก	2557
176	3	พระธาตุเขมา	ส.ส.โพธิ์	นบพิตำ	2	ดินเลน, น้ำป่าไหลหลาก และหินไหล	2557
177	4	ภูเขา	ส.ส.โพธิ์	นบพิตำ	4	ดินเลน, น้ำป่าไหลหลาก และหินไหล	2557
178	5	เขาน้อย	ส.ส.โพธิ์	นบพิตำ	2	ดินเลน, น้ำป่าไหลหลาก และหินไหล	2557
179	1	ชุมชนวัดเขมา	พระธาตุ	นบพิตำ	17	น้ำป่าไหลหลาก	2557
187	2	บ้านวัง	พระธาตุ	นบพิตำ	18	น้ำป่าไหลหลาก และหินไหล	2557
181	3	น้ำป่าไหล	พระธาตุ	นบพิตำ	17	น้ำป่าไหลหลาก	2557
182	4	ชุมชนวัดเขมา	พระธาตุ	นบพิตำ	23	น้ำป่าไหลหลาก	2557
183	5	บ้านวัง	พระธาตุ	นบพิตำ	0	ดินเลน	2557
184	6	บ้านวัง	พระธาตุ	นบพิตำ	4	ดินเลน, น้ำป่าไหลหลาก และหินไหล	2557
185	7	บ้านวัง	พระธาตุ	นบพิตำ	4	ดินเลน, น้ำป่าไหลหลาก และหินไหล	2557
186	8	บ้านวัง	พระธาตุ	นบพิตำ	0	ดินเลน	2557
187	1	บ้านวัง	บ้านวัง	นบพิตำ	7	ดินเลน, น้ำป่าไหลหลาก และน้ำท่วมฉับพลัน	2557
188	2	บ้านวัง	บ้านวัง	นบพิตำ	4	ดินเลน, น้ำป่าไหลหลาก และหินไหล	2557
189	3	บ้านวัง	บ้านวัง	นบพิตำ	20	น้ำป่าไหลหลาก และน้ำท่วมฉับพลัน	2557
190	4	บ้านวัง	บ้านวัง	นบพิตำ	4	ดินเลน, น้ำป่าไหลหลาก และหินไหล	2557
191	5	บ้านวัง	บ้านวัง	นบพิตำ	20	น้ำป่าไหลหลาก และน้ำท่วมฉับพลัน	2557
192	6	บ้านวัง	บ้านวัง	นบพิตำ	2	ดินเลน และน้ำป่าไหลหลาก	2557
193	7	บ้านวัง	บ้านวัง	นบพิตำ	7	ดินเลน, น้ำป่าไหลหลาก และน้ำท่วมฉับพลัน	2557
194	8	บ้านวัง	บ้านวัง	นบพิตำ	2	ดินเลน และน้ำป่าไหลหลาก	2557
195	9	บ้านวัง	บ้านวัง	นบพิตำ	2	ดินเลน และน้ำป่าไหลหลาก	2557
196	10	บ้านวัง	บ้านวัง	นบพิตำ	4	ดินเลน, น้ำป่าไหลหลาก และหินไหล	2557
197	11	บ้านวัง	บ้านวัง	นบพิตำ	0	ดินเลน	2557
198	12	บ้านวัง	บ้านวัง	นบพิตำ	20	น้ำป่าไหลหลาก และน้ำท่วมฉับพลัน	2557
199	13	บ้านวัง	บ้านวัง	นบพิตำ	7	ดินเลน, น้ำป่าไหลหลาก และน้ำท่วมฉับพลัน	2557
200	1	บ้านวัง	บ้านวัง	นบพิตำ	53	Debris Flow, Flashing	2562
201	2	บ้านวัง	บ้านวัง	นบพิตำ	50	Debris Flow/Flash Flood, Flooding, Debris Slide	2562
202	3	บ้านวัง	บ้านวัง	นบพิตำ	41	Debris Flow, Debris Flow, Debris Flow/Flash Flood, Debris Slide	2562
203	4	บ้านวัง	บ้านวัง	นบพิตำ	63	Flooding, น้ำป่าไหลหลาก และน้ำท่วมฉับพลัน	2562
204	5	บ้านวัง	บ้านวัง	นบพิตำ	36	Debris Flow, Debris Flow, Debris Slide	2562
205	6	บ้านวัง	บ้านวัง	นบพิตำ	42	Debris Flow, Debris Flow, Debris Flow/Flash Flood, Flooding, Debris Slide	2562
206	7	บ้านวัง	บ้านวัง	นบพิตำ	59	Debris Flow/Flash Flood, Flooding, Debris Slide	2562
207	8	บ้านวัง	บ้านวัง	นบพิตำ	64	Flooding	2562
208	9	บ้านวัง	บ้านวัง	นบพิตำ	56	Debris Flow/Flash Flood, Debris Slide	2562



ลำดับ	หมู่	ชื่อหมู่บ้าน	ตำบล	อำเภอ	ระดับความสูง	ลักษณะพื้นที่	พื้นที่ (ไร่)
209	10	หมู่	วังมะปราง	เมืองปาน	46	Debris Flow, Debris Flood, Debris Slide พื้นที่ป่าสงวนแห่งชาติ	2562
210	11	ดอยฟ้า	วังมะปราง	เมืองปาน	50	Debris Flow, Debris Flood, Debris Slide	2562
211	12	ป่าตม, บ่อปลา	วังมะปราง	เมืองปาน	55	Debris Flow/Flash Flood	2562
212	13	หนองพยอม	วังมะปราง	เมืองปาน	64	Flooding	2562
213	14	วังยาง	วังมะปราง	เมืองปาน	36	Debris Flow, Debris Flood, Debris Slide	2562
214	1	บ้านใหม่	เมืองปาน	เมืองปาน	44	Flooding	2562
215	2	บ้านใหม่	เมืองปาน	เมืองปาน	63	Debris Slide, Flooding	2562
216	3	บ้านใหม่	เมืองปาน	เมืองปาน	63	Debris Slide, Flooding	2562
217	4	เมืองปาน	เมืองปาน	เมืองปาน	67	Flooding	2562
218	5	บ้านใหม่	เมืองปาน	เมืองปาน	67	Flooding	2562
219	6	บ้านใหม่	เมืองปาน	เมืองปาน	66	Flooding	2562
220	7	บ้านใหม่	เมืองปาน	เมืองปาน	68	Debris Slide, พื้นที่ป่าสงวนแห่งชาติ	2562
221	8	บ้านใหม่	เมืองปาน	เมืองปาน	66	Flooding	2562
222	9	บ้านใหม่	เมืองปาน	เมืองปาน	25	พื้นที่ป่าสงวน	2557
223	10	บ้านใหม่	เมืองปาน	เมืองปาน	25	พื้นที่ป่าสงวน	2557
224	11	บ้านใหม่	เมืองปาน	เมืองปาน	25	พื้นที่ป่าสงวน	2557
225	12	บ้านใหม่	เมืองปาน	เมืองปาน	25	พื้นที่ป่าสงวน	2557
226	1	บ้านใหม่	เมืองปาน	เมืองปาน	17	พื้นที่ป่าสงวน	2557
227	2	บ้านใหม่	เมืองปาน	เมืองปาน	25	พื้นที่ป่าสงวน	2557
228	3	บ้านใหม่	เมืองปาน	เมืองปาน	25	พื้นที่ป่าสงวน	2557
229	4	บ้านใหม่	เมืองปาน	เมืองปาน	25	พื้นที่ป่าสงวน	2557
230	5	บ้านใหม่	เมืองปาน	เมืองปาน	25	พื้นที่ป่าสงวน	2557
231	10	บ้านใหม่	เมืองปาน	เมืองปาน	17	พื้นที่ป่าสงวน	2557
232	11	บ้านใหม่	เมืองปาน	เมืองปาน	25	พื้นที่ป่าสงวน	2557
233	12	บ้านใหม่	เมืองปาน	เมืองปาน	25	พื้นที่ป่าสงวน	2557
234	1	บ้านใหม่	เมืองปาน	เมืองปาน	17	พื้นที่ป่าสงวน	2557
235	2	บ้านใหม่	เมืองปาน	เมืองปาน	25	พื้นที่ป่าสงวน	2557
236	3	บ้านใหม่	เมืองปาน	เมืองปาน	17	พื้นที่ป่าสงวน	2557
237	4	บ้านใหม่	เมืองปาน	เมืองปาน	2	พื้นที่ป่าสงวน	2557
238	5	บ้านใหม่	เมืองปาน	เมืองปาน	32	พื้นที่ป่าสงวน	2557
239	6	บ้านใหม่	เมืองปาน	เมืองปาน	25	พื้นที่ป่าสงวน	2557
240	7	บ้านใหม่	เมืองปาน	เมืองปาน	25	พื้นที่ป่าสงวน	2557
241	8	บ้านใหม่	เมืองปาน	เมืองปาน	2	พื้นที่ป่าสงวน	2557
242	9	บ้านใหม่	เมืองปาน	เมืองปาน	25	พื้นที่ป่าสงวน	2557
243	1	บ้านใหม่	เมืองปาน	เมืองปาน	64	Flooding	2562
244	2	บ้านใหม่	เมืองปาน	เมืองปาน	64	Flooding	2562

ลำดับ	หมู่	ชื่อหมู่บ้าน	ตำบล	อำเภอ	จำนวน ครัวเรือน	คำอธิบาย	จัดจ้าง
245	3	บ้านไร่ใหม่	บ้านไร่ใหม่	บ้านไร่	66	Flooding	2562
246	4	หนอง	บ้านไร่ใหม่	บ้านไร่	60	Debris Flow/High Flood Flooding	2562
247	5	บ้านใหม่	บ้านไร่ใหม่	บ้านไร่	66	Debris Flow/Flash Flood Flooding	2562
248	6	บ้านใหม่	บ้านไร่ใหม่	บ้านไร่	67	Debris Flow, Debris Head/Flash Flood, Debris Slide	2562
249	7	บ้านใหม่	บ้านไร่ใหม่	บ้านไร่	55	Debris Flow/Flash Flood	2562
250	1	บ้านใหม่	บ้านไร่ใหม่	บ้านไร่	64	Flooding	2562
251	2	บ้านใหม่	บ้านไร่ใหม่	บ้านไร่	64	Flooding	2562
252	3	บ้านใหม่	บ้านไร่ใหม่	บ้านไร่	64	Flooding	2562
253	4	บ้านใหม่	บ้านไร่ใหม่	บ้านไร่	64	Flooding	2562
254	5	บ้านใหม่	บ้านไร่ใหม่	บ้านไร่	64	Flooding	2562
255	6	บ้านใหม่	บ้านไร่ใหม่	บ้านไร่	33	Debris Flow	2562
256	7	บ้านใหม่	บ้านไร่ใหม่	บ้านไร่	3	น้ำท่วม	2562
257	8	บ้านใหม่	บ้านไร่ใหม่	บ้านไร่	64	Flooding	2562
258	9	บ้านใหม่	บ้านไร่ใหม่	บ้านไร่	64	Flooding	2562
259	10	บ้านใหม่	บ้านไร่ใหม่	บ้านไร่	55	Debris Flow/Flash Flood	2562
260	11	บ้านใหม่	บ้านไร่ใหม่	บ้านไร่	1	น้ำท่วม	2562
261	12	บ้านใหม่	บ้านไร่ใหม่	บ้านไร่	67	Debris Flow, Debris Flow/Flash Flood, Debris Slide	2562
262	13	บ้านใหม่	บ้านไร่ใหม่	บ้านไร่	69	Flooding	2562
263	14	บ้านใหม่	บ้านไร่ใหม่	บ้านไร่	64	Flooding	2562
264	1	บ้านใหม่	บ้านไร่ใหม่	บ้านไร่	20	น้ำท่วม/น้ำท่วมฉับพลัน	2557
265	2	บ้านใหม่	บ้านไร่ใหม่	บ้านไร่	25	น้ำท่วมฉับพลัน	2557
266	3	บ้านใหม่	บ้านไร่ใหม่	บ้านไร่	25	น้ำท่วมฉับพลัน	2557
267	4	บ้านใหม่	บ้านไร่ใหม่	บ้านไร่	17	น้ำท่วมฉับพลัน	2557
268	5	บ้านใหม่	บ้านไร่ใหม่	บ้านไร่	17	น้ำท่วมฉับพลัน	2557
269	6	บ้านใหม่	บ้านไร่ใหม่	บ้านไร่	17	น้ำท่วมฉับพลัน	2557
270	7	บ้านใหม่	บ้านไร่ใหม่	บ้านไร่	17	น้ำท่วมฉับพลัน	2557
271	8	บ้านใหม่	บ้านไร่ใหม่	บ้านไร่	17	น้ำท่วมฉับพลัน	2557
272	9	บ้านใหม่	บ้านไร่ใหม่	บ้านไร่	7	น้ำท่วม, น้ำท่วมฉับพลัน	2557
273	10	บ้านใหม่	บ้านไร่ใหม่	บ้านไร่	17	น้ำท่วมฉับพลัน	2557
274	1	บ้านใหม่	บ้านไร่ใหม่	บ้านไร่	2	น้ำท่วม, น้ำท่วมฉับพลัน	2555
275	2	บ้านใหม่	บ้านไร่ใหม่	บ้านไร่	2	น้ำท่วม, น้ำท่วมฉับพลัน	2555
276	3	บ้านใหม่	บ้านไร่ใหม่	บ้านไร่	2	น้ำท่วม, น้ำท่วมฉับพลัน	2555
277	4	บ้านใหม่	บ้านไร่ใหม่	บ้านไร่	2	น้ำท่วม, น้ำท่วมฉับพลัน	2555
278	5	บ้านใหม่	บ้านไร่ใหม่	บ้านไร่	2	น้ำท่วม, น้ำท่วมฉับพลัน	2555
279	1	บ้านใหม่	บ้านไร่ใหม่	บ้านไร่	25	น้ำท่วมฉับพลัน	2555
280	2	บ้านใหม่	บ้านไร่ใหม่	บ้านไร่	25	น้ำท่วมฉับพลัน	2555





ลำดับ	หมู่	ชื่อเหตุพิบัติ	ตำแหน่ง	จำนวน	ระยะเวลา การ เตือน	คำอธิบาย	เงินช่วยเหลือ
316	7	น้ำท่วมฉับ	ไม่มี	ผู้ประสบ	41	Debris Flow, Debris Slide, Debris Flow/Flash Flood, Debris Slide	2562
317	1	ผู้ประสบ	ผู้ประสบ	ผู้ประสบ	67	Debris Flow, Debris Flow/Flash Flood, Debris Slide	2562
318	2	น้ำท่วมฉับ	ผู้ประสบ	ผู้ประสบ	55	Debris Flow/Flash Flood	2562
319	3	น้ำท่วมฉับ	ผู้ประสบ	ผู้ประสบ	35	Debris Flow, Debris Slide	2562
320	4	ผู้ประสบ	ผู้ประสบ	ผู้ประสบ	33	Debris Flow	2562
321	5	น้ำท่วมฉับ	ผู้ประสบ	ผู้ประสบ	53	Debris Flow	2562
322	6	น้ำท่วมฉับ	ผู้ประสบ	ผู้ประสบ	55	Debris Flow/Flash Flood	2562
323	1	น้ำท่วมฉับ	น้ำท่วมฉับ	ผู้ประสบ	62	Flooded	2562
324	2	น้ำท่วมฉับ	น้ำท่วมฉับ	ผู้ประสบ	60	Debris Flow/Flash Flood, Flooding	2562
325	3	น้ำท่วมฉับ	น้ำท่วมฉับ	ผู้ประสบ	36	Debris Flow, Debris Flood, Debris Slide	2562
326	4	น้ำท่วมฉับ	น้ำท่วมฉับ	ผู้ประสบ	34	Debris Flow, Debris Flood	2562













































No	Name	Title	Position	Department	Duty Station	Grade	Start Date	End Date	Remarks	Remarks	Remarks	Total	
												Days	Hours
A	Mr. [Name]	[Title]	[Position]	[Department]	[Station]	[Grade]	01/01/2023	01/31/2023	10	240	On Duty	10	240
							02/01/2023	02/28/2023	28	672	On Duty	28	672
							03/01/2023	03/31/2023	31	744	On Duty	31	744
							04/01/2023	04/30/2023	30	720	On Duty	30	720
							05/01/2023	05/31/2023	31	744	On Duty	31	744
							06/01/2023	06/30/2023	30	720	On Duty	30	720
							07/01/2023	07/31/2023	31	744	On Duty	31	744
							08/01/2023	08/31/2023	31	744	On Duty	31	744
							09/01/2023	09/30/2023	30	720	On Duty	30	720
							10/01/2023	10/31/2023	31	744	On Duty	31	744
							11/01/2023	11/30/2023	30	720	On Duty	30	720
							12/01/2023	12/31/2023	31	744	On Duty	31	744
							01/01/2024	01/31/2024	31	744	On Duty	31	744
							02/01/2024	02/28/2024	28	672	On Duty	28	672
							03/01/2024	03/31/2024	31	744	On Duty	31	744
							04/01/2024	04/30/2024	30	720	On Duty	30	720
							05/01/2024	05/31/2024	31	744	On Duty	31	744
							06/01/2024	06/30/2024	30	720	On Duty	30	720
							07/01/2024	07/31/2024	31	744	On Duty	31	744
							08/01/2024	08/31/2024	31	744	On Duty	31	744
09/01/2024	09/30/2024	30	720	On Duty	30	720							
10/01/2024	10/31/2024	31	744	On Duty	31	744							
11/01/2024	11/30/2024	30	720	On Duty	30	720							
12/01/2024	12/31/2024	31	744	On Duty	31	744							
01/01/2025	01/31/2025	31	744	On Duty	31	744							
02/01/2025	02/28/2025	28	672	On Duty	28	672							
03/01/2025	03/31/2025	31	744	On Duty	31	744							
04/01/2025	04/30/2025	30	720	On Duty	30	720							
05/01/2025	05/31/2025	31	744	On Duty	31	744							
06/01/2025	06/30/2025	30	720	On Duty	30	720							
07/01/2025	07/31/2025	31	744	On Duty	31	744							
08/01/2025	08/31/2025	31	744	On Duty	31	744							
09/01/2025	09/30/2025	30	720	On Duty	30	720							
10/01/2025	10/31/2025	31	744	On Duty	31	744							
11/01/2025	11/30/2025	30	720	On Duty	30	720							
12/01/2025	12/31/2025	31	744	On Duty	31	744							
01/01/2026	01/31/2026	31	744	On Duty	31	744							
02/01/2026	02/28/2026	28	672	On Duty	28	672							
03/01/2026	03/31/2026	31	744	On Duty	31	744							
04/01/2026	04/30/2026	30	720	On Duty	30	720							
05/01/2026	05/31/2026	31	744	On Duty	31	744							
06/01/2026	06/30/2026	30	720	On Duty	30	720							
07/01/2026	07/31/2026	31	744	On Duty	31	744							
08/01/2026	08/31/2026	31	744	On Duty	31	744							
09/01/2026	09/30/2026	30	720	On Duty	30	720							
10/01/2026	10/31/2026	31	744	On Duty	31	744							
11/01/2026	11/30/2026	30	720	On Duty	30	720							
12/01/2026	12/31/2026	31	744	On Duty	31	744							
01/01/2027	01/31/2027	31	744	On Duty	31	744							
02/01/2027	02/28/2027	28	672	On Duty	28	672							
03/01/2027	03/31/2027	31	744	On Duty	31	744							
04/01/2027	04/30/2027	30	720	On Duty	30	720							
05/01/2027	05/31/2027	31	744	On Duty	31	744							
06/01/2027	06/30/2027	30	720	On Duty	30	720							
07/01/2027	07/31/2027	31	744	On Duty	31	744							
08/01/2027	08/31/2027	31	744	On Duty	31	744							
09/01/2027	09/30/2027	30	720	On Duty	30	720							
10/01/2027	10/31/2027	31	744	On Duty	31	744							
11/01/2027	11/30/2027	30	720	On Duty	30	720							
12/01/2027	12/31/2027	31	744	On Duty	31	744							
01/01/2028	01/31/2028	31	744	On Duty	31	744							
02/01/2028	02/28/2028	28	672	On Duty	28	672							
03/01/2028	03/31/2028	31	744	On Duty	31	744							
04/01/2028	04/30/2028	30	720	On Duty	30	720							
05/01/2028	05/31/2028	31	744	On Duty	31	744							
06/01/2028	06/30/2028	30	720	On Duty	30	720							
07/01/2028	07/31/2028	31	744	On Duty	31	744							
08/01/2028	08/31/2028	31	744	On Duty	31	744							
09/01/2028	09/30/2028	30	720	On Duty	30	720							
10/01/2028	10/31/2028	31	744	On Duty	31	744							
11/01/2028	11/30/2028	30	720	On Duty	30	720							
12/01/2028	12/31/2028	31	744	On Duty	31	744							
01/01/2029	01/31/2029	31	744	On Duty	31	744							
02/01/2029	02/28/2029	28	672	On Duty	28	672							
03/01/2029	03/31/2029	31	744	On Duty	31	744							
04/01/2029	04/30/2029	30	720	On Duty	30	720							
05/01/2029	05/31/2029	31	744	On Duty	31	744							
06/01/2029	06/30/2029	30	720	On Duty	30	720							
07/01/2029	07/31/2029	31	744	On Duty	31	744							
08/01/2029	08/31/2029	31	744	On Duty	31	744							
09/01/2029	09/30/2029	30	720	On Duty	30	720							
10/01/2029	10/31/2029	31	744	On Duty	31	744							
11/01/2029	11/30/2029	30	720	On Duty	30	720							
12/01/2029	12/31/2029	31	744	On Duty	31	744							
01/01/2030	01/31/2030	31	744	On Duty	31	744							
02/01/2030	02/28/2030	28	672	On Duty	28	672							
03/01/2030	03/31/2030	31	744	On Duty	31	744							
04/01/2030	04/30/2030	30	720	On Duty	30	720							
05/01/2030	05/31/2030	31	744	On Duty	31	744							
06/01/2030	06/30/2030	30	720	On Duty	30	720							
07/01/2030	07/31/2030	31	744	On Duty	31	744							
08/01/2030	08/31/2030	31	744	On Duty	31	744							
09/01/2030	09/30/2030	30	720	On Duty	30	720							
10/01/2030	10/31/2030	31	744	On Duty	31	744							
11/01/2030	11/30/2030	30	720	On Duty	30	720							
12/01/2030	12/31/2030	31	744	On Duty	31	744							

ԱՐԽԻՎԱԿԱՆՆԵՐԻ ՎԵՐԱԿԱՅՈՒՄԻ ԶՐԱՆՈՒՆՎՈՐՈՒՄ : ԽՆԴԱԿԻ

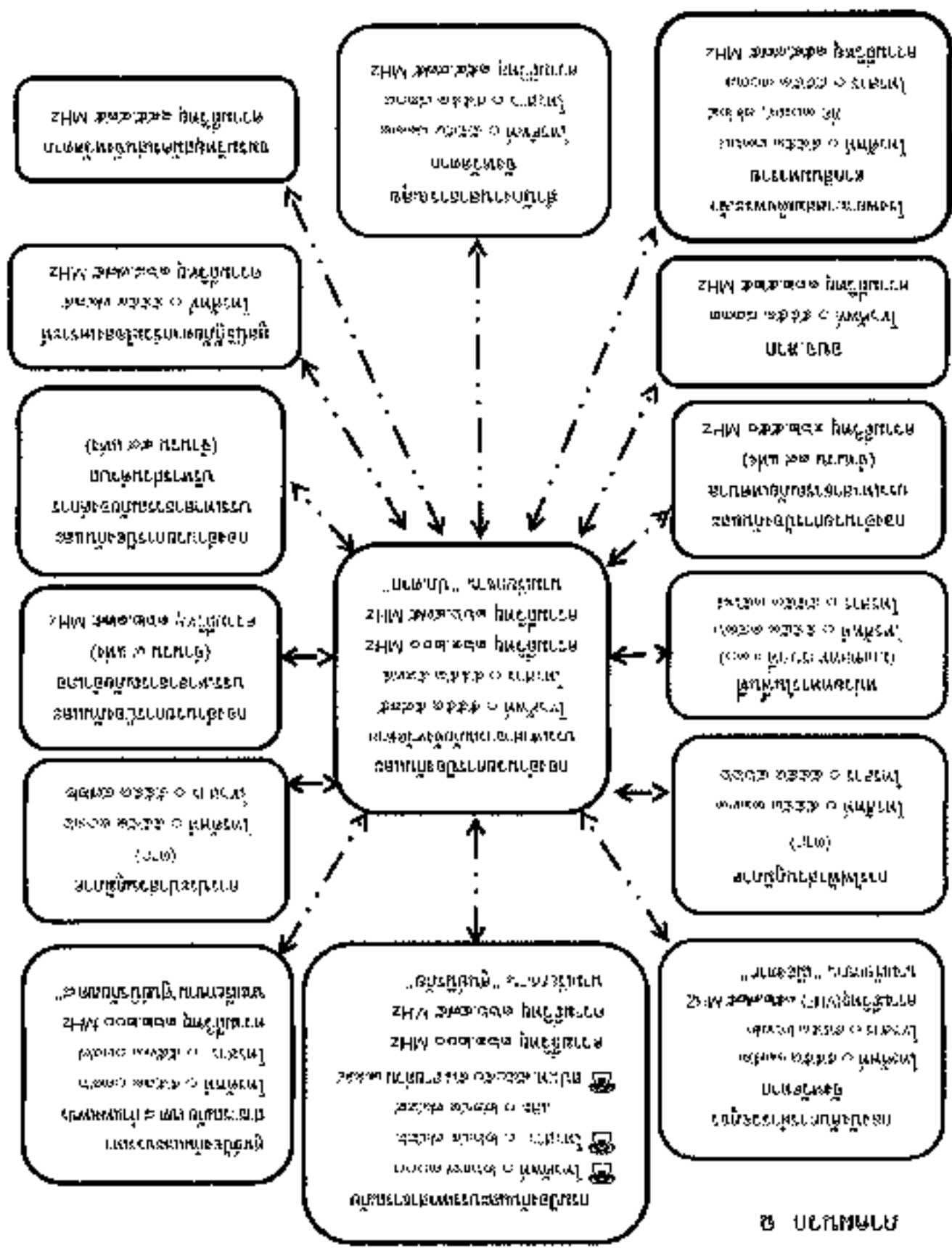



## ภาคผนวก ข

ทำเนียบผู้บริหารจังหวัด หัวหน้าส่วนราชการ  
 หัวหน้าหน่วยรัฐวิสาหกิจในพื้นที่จังหวัดตาก ที่เกี่ยวข้องกับด้านสาธารณสุข  
 (ข้อมูล ณ วันที่ 1 มิถุนายน 2566)

ที่	ตำแหน่ง	หมายเลขโทรศัพท์	
		ที่ทำงาน	มือถือ
กระทรวงมหาดไทย			
1	ผู้ว่าราชการจังหวัดตาก	0-5551-1001	08-9203-0414*
2	รองผู้ว่าราชการจังหวัด (ด้านความมั่นคง)	0-5551-1173	06-3219 6983*
3	รองผู้ว่าราชการจังหวัด (ด้านเศรษฐกิจ)	0-5550-8512	08-9203-1168*
4	รองผู้ว่าราชการจังหวัด (ด้านสังคม)	0-5551-1003	08-9203-1615*
5	ปลัดจังหวัดตาก	0-5551-1002	08-9961-8625*
6	หัวหน้าสำนักงานจังหวัดตาก	0-5551-1546	08-9203-4158*
7	ป้องกันจังหวัด	0-5551-3189	08-1831-6645*
8	หัวหน้าสำนักงาน ป.ก.จังหวัดตาก	0-5551-5975	08-9969-6732*
9	พัฒนาการจังหวัดตาก	0-5551-1961	08-4874-0630*
10	ท้องถิ่นจังหวัดตาก	0-5551-1141	08-9956-1163*
11	โยธาธิการและผังเมืองจังหวัดตาก	0-5551-1222	08-1727-6568*
12	เจ้าพนักงานที่ดินจังหวัดตาก	0-5551-1029	08-1429-4876
13	นายอำเภอเมืองตาก	0-5551-1007	08-1867-1438*
14	นายอำเภอบ้านตาก	0-5559-1024	08-1867-1450*
15	นายอำเภอสามเงา	0-5580-0750	08-1867-1458*
16	นายอำเภอวังเจ้า	0-5559-3006	08-1867-1497*
17	นายอำเภอแม่สอด	0-5553-1077	08-1867-1460*
18	นายอำเภอพบพระ	0-5556-9104	08-1867-1484*
19	นายอำเภอท่าสองยาง	0-5558-9413	08-1867-1478*
20	นายอำเภอแม่ระมาด	0-5558-1607	08-1867-1471*
21	นายอำเภออุ้มผาง	0-5556-1082	08-1867-1480*
22	ผจก.การไฟฟ้าส่วนภูมิภาคจังหวัดตาก	0-5551-1131	08-1973-0043
23	ผจก.การไฟฟ้าส่วนภูมิภาคอำเภอแม่สอด	0-5553-1166	08-6420-8812
24	ผจก.การประปาส่วนภูมิภาค สาขาตาก	0-5551-1016	08-1532-3360
25	ผจก.การประปาส่วนภูมิภาค สาขาแม่สอด	0-5556-3001	08-5895-1805

กระทรวงกลาโหม			
1	ผู้บัญชาการกองพลทหารราบที่ 310	0-5551-1416	08 6802-6213*
2	ผู้บัญชาการกองกำลังอวกาศป้องกัน	0-5551-5832	08-9961-6066
3	สี่สีจังหวัด	0-5551-1217	09 4419-1590
4	ผ.บ.กรมทหารราบที่ 14	0-5551-2336	08-1953-1110
5	ผ.บ.หน่วยพัฒนาการเคลื่อนที่ 33	0-5553-3903	09-7930-3010
6	ผ.บ.หน่วยเฉพาะกิจกรมทหารราบที่ 14	0 5580 1709	08-1953 1112
7	ผอ.โรงพยาบาลกองทัพอากาศ	0-5503-9757	-
8	พ.ส.น.ประสานมณฑลเขตไทย-พม่า ศูนย์ปฏิบัติการกองทัพอากาศ	0 5551 2743	08-1522 1075
9	ผบ.กองพันทหารราบที่ 1 กรมทหารราบที่ 14	0-5551-1012	-
10	ผบ.กองพันทหารราบที่ 2 กรมทหารราบที่ 14	0 5551-1408	08 1111 1087
11	ผ.บ.กองพันทหารราบที่ 3 กรมทหารราบที่ 14	0-5551-8369	08-9218-1909
12	รอง ผอ. รร.ม.จังหวัดตาก (ฝ่ายทหาร)	0-5551-1969	09 6335 5192
กระทรวงเกษตรและสหกรณ์			
1	เกษตรและสหกรณ์จังหวัดตาก	0-5551-2130	08-6446-9187*
2	เกษตรจังหวัดตาก	0-5551-4291	09-1962-0304
3	กรมจังหวัดตาก	0-5551-5616	08-1526-8789
4	ปฏิรูปที่ดินจังหวัดตาก	0-5551-4378	08-1887-1056
5	ปศุสัตว์จังหวัดตาก	0-5553-1352	-
6	ผ.อ.โครงการชลประทานจังหวัดตาก	0-5589-3628	08-1851-3671
กระทรวงพัฒนาสังคมและความมั่นคงของมนุษย์จังหวัดตาก			
1	พัฒนาสังคมและความมั่นคงของมนุษย์จังหวัดตาก	0-5551-1452	08-1886-5614*
2	หัวหน้างานพักพิงเด็กและครอบครัวจังหวัดตาก	0 5589-6341	08-1727-6386*
3	ผอ.ศูนย์พัฒนาการบูรณะถิ่นที่สูงจังหวัดตาก	0-5551-8631	08-9951-8645*
4	ผ.อ.ศูนย์คุ้มครองคนไร้ที่พึ่งจังหวัดตาก	0 5503-0102	08-1882-1424*
กระทรวงการท่องเที่ยวและการกีฬา			
1	ท่องเที่ยวและการกีฬาจังหวัดตาก	0 5551-4729	08 9961-8629
2	ผ.อ.สำนักงานการท่องเที่ยวแห่งประเทศไทย จังหวัดตาก	0-5551 7625	06-4356-3429
กระทรวงการคลัง			
1	คลังจังหวัดตาก	0 5551 1010	09-2260-9252
2	ด่านศุลกากรแม่สอด	0-5556-3095	08 1748-0695
3	ผ.อ.สนง.ศ.ภ.ศ.ก.	0 5553 2089	09-3733-3944

กระทรวงทรัพยากรธรรมชาติและสิ่งแวดล้อมจังหวัดตาก			
1	ผอ.สำนักบริหารพื้นที่อนุรักษ์ที่ 1๘ (ตาก)	0 5551-1142	08-9951 1271
2	ผอ.สำนักจัดการทรัพยากรป่าไม้ที่ ๔ (ตาก)	0-5551-1753	09-8255-8193
3	ผอ.สง.ทรัพยากรธรรมชาติและสิ่งแวดล้อมจังหวัดตาก	0 5551-2153	08-1752-0260*
4	หน.หน่วยป้องกันไฟป่า ตล 26	0-5559-3004	08-1707-5092
5	หน.อุทยานแห่งชาติตากสินมหาราช	0-5551-1429	08-1971 4164
6	หน.อุทยานแห่งชาติสามสาง	0-5589 4600	08-1882-5244
7	หน.อุทยานแห่งชาติเงี้ยว	0-5503-0178	08 1785 3433
8	หน.อุทยานแห่งชาติพะวอ	0-5557 7447	08-9957-1296
9	หน.อุทยานแห่งชาติตากกวางเจียว	0-5503-0178	06 1380 8724
10	หน.อุทยานแห่งชาติสลกเมฆาลัย		08-8273-0875
11	หน.เขตรักษาพันธุ์สัตว์ป่าแมตั้น	-	09 5470-8854
12	หน.เขตรักษาพันธุ์สัตว์ป่าอุ้มผาง	-	08-7260-8815
13	หน.เขตรักษาพันธุ์สัตว์ป่าทุ่งใหญ่นเรศวรด้านตะวันออก	-	08 1286 3915
14	หัวหน้าอุทยานแห่งชาติห้วยขาแข้ง	-	06-3116-5300
15	หัวหน้าอุทยานพระธาตุห้วยสัก	-	08 1785-3433
16	หัวหน้าอุทยานน้ำตกน้หลวงพะวอ	-	08-1953-4882
17	หัวหน้าอุทยานแห่งชาติห้วยตาก		08-1046-8773
18	หัวหน้าอุทยานน้ำตกห้วยแม่เฒ่า	-	08-9566 3202
19	หัวหน้าสถานีควบคุมไฟป่าสามสาง-ต้นกระบากใหญ่	0-5585-6602	08-8752-0184
20	หัวหน้าสถานีควบคุมไฟป่าขุนพะวอ-น้ำตกกวางเจียว	0-5580-1575	08-1036-3388
21	หัวหน้าสถานีควบคุมไฟป่าอุ้มผาง	0-5550 0154	09-7520-4034
22	หัวหน้าสถานีดับไฟป่าแม่เฒ่า	-	09 7982 6346
23	หัวหน้าสถานีดับไฟป่าแมตั้น		08-1386-3102
24	หัวหน้าศูนย์ปฏิบัติการไฟป่าตาก	0-5550-5070	09 5195 6961
25	หน.สง.ประสานงานผู้ปฏิบัติงานจังหวัดตาก	0 5551 7670	08-9640-2980
กระทรวงเทคโนโลยีสารสนเทศและการสื่อสาร			
1	สทติจังหวัดตาก	0 5551 1298	09-0980-4390*
2	ผอ.สถานีวิทยุโทรทัศน์วิทยุตาก	0-5551-1967	09 2246-0036*
3	โทรคมนาคมจังหวัดตาก	0 5551 3530	08-9324-5029



กระทรวงคมนาคม			
1	ขนส่งจังหวัดตาก	0-5551-2786	08-9169-4214
2	ทท.สง.ขนส่งจังหวัดตาก สาขาอำเภอแม่สอด	0 5553 2864	09-3319-0961
3	ผอ.สำนักขนส่งที่ 4	0-5589-3321	08-5233-3383
4	ผอ.แขวงทางหลวงตากที่ 1	0 5551 1675	08-1973-1101
5	ผอ.แขวงทางหลวงตากที่ 2 (แม่สอด)	08-6449-6907	08-6446 3245
6	ผอ.แขวงทางหลวงชนบทตาก	0 5551-1562	08-1864-8198
7	ผอ.ท่าอากาศยานตาก	0-5556-3620	08 1972-1191
8	ผอ.ท่าอากาศยานแม่สอด	0 5556 3620	08-1972-1191
กระทรวงสาธารณสุข			
1	นายแพทย์สาธารณสุขจังหวัดตาก	0-5551-8111	09-5168-9749
2	ผอ.โรงพยาบาลสมเด็จพระเจ้าตากสินมหาราช	0-5551-1024	08-5252-4466
3	ผอ.โรงพยาบาลแม่สอด	0-5553-1970	09-7953-9151
4	ผอ.โรงพยาบาลบ้านตาก	0-5559-1435	06-2336 6323
5	ผอ.โรงพยาบาลท่าสองยาง	0-5558-9255	08-9891-6331
6	ผอ.โรงพยาบาลสามเงา	0-5580 0595	06-8272-3549
7	ผอ.โรงพยาบาลห้วยพระ	0 5556 9211	08-8282 2053
8	ผอ.โรงพยาบาลแม่ระมาด	0-5558-1729	08-1785-2066
9	ผอ.โรงพยาบาลอุ้มผาง	0-5556-1770	08-1887-7184
10	ผอ.โรงพยาบาลวังเจ้า	0 5559 3060	09-6667 2819
กระทรวงอุตสาหกรรม			
1	อุตสาหกรรมจังหวัดตาก	0-5551-2308	08-1984-9180*
กระทรวงพลังงาน			
1	พลังงานจังหวัดตาก	0 5551-6857	08-1886-6974
2	ผอ. เขื่อนภูมิพล	035-881211	081-7866729
กระทรวงแรงงาน			
1	แรงงานจังหวัดตาก	0-5551 3773	06-6114-0039*
2	จัดหางานจังหวัดตาก	0 5551 4569	09-9154-4611
3	สวัสดิการและคุ้มครองแรงงานจังหวัดตาก	0 5551-1505	08 1886 3649*
4	ประกันสังคมจังหวัดตาก	0-5551-2450	08-1887-0487*
5	ผอ.สง.พัฒนาฝีมือแรงงานจังหวัดตาก	0-5551-5248	08-5485-8546*
6	ทท.สำนักจัดหางานจังหวัดตาก สาขาอำเภอแม่สอด	0-5556-3639	

สำนักงานตำรวจแห่งชาติ			
1	ผู้บังคับการตำรวจภูธรจังหวัดตาก	0-5551-1353	09-2345-1111
2	ผกก.สภ.เมืองตาก	0-5551-1355	08-1887-6965
3	ผกก.สภ.แม่สอด	0-5553-1112	09-2997-2569
4	ผกก.สภ.บ้านตาก	0-5559-1009	08-6819-9090
5	ผกก.สภ.ห้วยพระ	0-5556-9108	09-3519-5351
6	ผกก.สภ.สามเงา	0-5559-9003	08-1625-3003
7	ผกก.สภ.อุ้มผาง	0-5556-1112	09-0669-3652
8	ผกก.สภ.ท่าสองยาง	0-5558-9013	08-1566-5500
9	ผกก.สภ.แม่ระมาด	0-5558-1253	09-5328-2992
10	ผกก.สภ.วังเจ้า	0-5559-3041	06-3589-3551
11	ผกก.สภ.แม่ท้อ	0-5589-4573	09-2667-5353
12	ผกก.สภ.หนอง	0-5559-5224	08-5811-5353
13	ผกก.สภ.วังประจักษ์	0-5589-1588	08-1379-4237
14	สารวัตร สภ.หนองบัวเหนือ	0-5550-5555	09-4446-3914
15	สารวัตร สภ.ยกกระบัตร	0-5588-1122	08-8425-7600
16	สารวัตร สภ.แม่สอด	0-5558-7381	08-1900-7461
17	สารวัตร สภ.แม่เมย	0-5557-7406	08-5164-1844
18	ผกก. ตตต.ที่ 38	0-5589-5543	09-9535-2945
19	ผกก.ด่านตรวจคนเข้าเมืองจังหวัดตาก	0-5556-3000	09-4975-7272
20	สารวัตร สภ.เมืองตาก (เฉพาะ : กสภ.เมืองตาก) (เฉพาะ : กสภ.เมืองตาก)	0-5551-2325	08-4160-2664
21	สารวัตร สภ.นิคมตำรวจท่องเที่ยวตาก	0-5553-5505	08-2764-5147*
22	นิติวิทยาศาสตร์ (สบต.) พิสูจน์หลักฐานจังหวัดตาก	0-5589-6995	08-9651-8016
สำนักงานกฤษฎีกา			
1	ประชาชนสัมพันธ์จังหวัดตาก	0-5551-3584	09-2246-8357*
2	รศ.หอ.สถาบันวิทยุกระจายเสียงแห่งประเทศไทยจังหวัดตาก	0-5589-0627	09-2246-8506
3	รศ.สถานีวิทยุกระจายเสียงแห่งประเทศไทยจังหวัดตาก สาขาแม่สอด	0-5553-3790	09-2246-8610*
4	รศ.นายสถานีวิทยุ อสม.จ. จังหวัดตาก	0-5551-3888	08-9637-5459
สำนักงานพระพุทธศาสนาแห่งชาติ			
1	รศ.สำนักงานพระพุทธศาสนาจังหวัดตาก	0-5551-3188	08-1533-9988*

องค์กรอิสระภาครัฐ/เอกชน			
1	นายกเหล่ากาชาดจังหวัดฉะเชิงเทรา	0 5551 1011	0 551 1004 พ.ร.23510
2	หัวหน้าสถานีกาชาดเพิร์ล	0-5551-4361	08-1881-1502
3	นายกสโมสรโรดาร์สาขา	0 5554-1686	08-1888-5215



ภาคผนวก ข : สถานีวัดปริมาณน้ำฝนในพื้นที่จังหวัดตาก (ที่มาข้อมูล : สำนักงานทรัพยากรน้ำแห่งชาติ)

ที่	ชื่อสถานี	ที่ตั้ง
<b>อำเภอเมืองตาก</b>		
๑	คอยบุญเซอร์ สกข.	ตำบลแม่ท้อ อำเภอเมืองตาก จังหวัดตาก
๒	บ้านมาบป่าแฝก	ตำบลตลุกกลางทุ่ง อำเภอเมืองตาก จังหวัดตาก
๓	บ้านลานสาง	ตำบลแม่ท้อ อำเภอเมืองตาก จังหวัดตาก
๔	บ้านสี่ซอ	ตำบลแม่ท้อ อำเภอเมืองตาก จังหวัดตาก
๕	ห้วยแม่ท้อที่ อำเภอเมือง จังหวัดตาก	ตำบลแม่ท้อ อำเภอเมืองตาก จังหวัดตาก
๖	อบจ.ตาก	ตำบลระแหง อำเภอเมืองตาก จังหวัดตาก
๗	บ้านลานตากเกลี้ยง	ตำบลน้ำร้อน อำเภอเมืองตาก จังหวัดตาก
๘	บ้านแก่งหิน	ตำบลวังประจบ อำเภอเมืองตาก จังหวัดตาก
๙	ตาก	ตำบลน้ำร้อน อำเภอเมืองตาก จังหวัดตาก
<b>อำเภอบ้านตาก</b>		
๑๐	บ้านสี่ซอขุนห้วยทุ่ง	ตำบลทุ่งกระเซาะ อำเภอบ้านตาก จังหวัดตาก
๑๑	บ้านห้วยพลู	ตำบลท้องฟ้า อำเภอบ้านตาก จังหวัดตาก
๑๒	บ้านชัยมงคล	ตำบลสมอโคน อำเภอบ้านตาก จังหวัดตาก
<b>อำเภอสามเงา</b>		
๑๓	เขื่อนภูมิพล	ตำบลสามเงา อำเภอสามเงา จังหวัดตาก
๑๔	บ้านท่าปุยตก	ตำบลย่านรี อำเภอสามเงา จังหวัดตาก
๑๕	บ้านคางลาน	ตำบลวังจันทร์ อำเภอสามเงา จังหวัดตาก
<b>อำเภอวังเจ้า</b>		
๑๖	เมืองตาก	ตำบลประดาง อำเภอวังเจ้า จังหวัดตาก
๑๗	บ้านใหม่พรสวรรค์	ตำบลนาโบสถ์ อำเภอวังเจ้า จังหวัดตาก
๒๖	บ้านไทยสามัคคี	ตำบลแม่กาษา อำเภอแม่สอด จังหวัดตาก
๒๗	พิพิธภัณฑสถานชาติบ้านห้วยปลาหลด	ตำบลด่านแม่ละเมา อำเภอแม่สอด จังหวัดตาก
๒๘	บ้านห้วยหมี่	ตำบลมหาวัน อำเภอแม่สอด จังหวัดตาก
๒๙	บ้านห้วยพลู	ตำบลด่านแม่ละเมา อำเภอแม่สอด จังหวัดตาก
๓๐	บ้านหมาวิน	ตำบลมหาวัน อำเภอแม่สอด จังหวัดตาก
๓๑	บ้านแม่ละเมา	ตำบลพะวอ อำเภอแม่สอด จังหวัดตาก
<b>อำเภอแม่ระมาด</b>		
๓๒	บ้านขะเนจื้อ	ตำบลขะเนจื้อ อำเภอแม่ระมาด จังหวัดตาก
๓๓	บ้านแม่ระมาดน้อย	ตำบลขะเนจื้อ อำเภอแม่ระมาด จังหวัดตาก
๓๔	บ้านป่าไร่เหนือ	ตำบลพระธาตุ อำเภอแม่ระมาด จังหวัดตาก
๓๕	อบต.แม่ระมาดน้อย	ตำบลแม่ระมาด อำเภอแม่ระมาด จังหวัดตาก
๓๖	บ้านไหลท่า	ตำบลแม่ระมาด อำเภอแม่ระมาด จังหวัดตาก
๓๗	บ้านห้วยบงใหม่	ตำบลแม่จะเภา อำเภอแม่ระมาด จังหวัดตาก
๓๘	บ้านห้วยแห้ง	ตำบลขะเนจื้อ อำเภอแม่ระมาด จังหวัดตาก
๓๙	โครงการอนุรักษ์สภาพป่าแม่ตื่นา (บ้านห้วยน้ำเย็น)	ตำบลแม่ตื่น อำเภอแม่ระมาด จังหวัดตาก
๔๐	สะพานแม่ตื่น	ตำบลแม่ตื่น อำเภอแม่ระมาด จังหวัดตาก

ที่	ชื่อสถาน	ที่ตั้ง
<b>อำเภอแม่สอด</b>		
๑๘	บ้านขุนห้วยแม่สอด	ตำบลพระธาตุ อำเภอแม่สอด จังหวัดตาก
๑๙	แม่สอด	ตำบลแม่ดาว อำเภอแม่สอด จังหวัดตาก
๒๐	บ้านห้วยหินฝน	ตำบลแม่ปะ อำเภอแม่สอด จังหวัดตาก
๒๑	วัดวังตะเคียน	ตำบลท่าสายลวด อำเภอแม่สอด จังหวัดตาก
๒๒	บ้านเจดีย์โคะ	ตำบลมหาวัน อำเภอแม่สอด จังหวัดตาก
๒๓	บ้านผาสด	ตำบลแม่กุ อำเภอแม่สอด จังหวัดตาก
๒๔	บ้านปากห้วยแม่ปะ	ตำบลแม่ปะ อำเภอแม่สอด จังหวัดตาก
๒๕	บ้านแม่กาษาใหม่ไหลท่า	ตำบลแม่กาษา อำเภอแม่สอด จังหวัดตาก
๒๖	บ้านไทยสามัคคี	ตำบลแม่กาษา อำเภอแม่สอด จังหวัดตาก
๒๗	พิพิธภัณฑ์ธรรมชาติบ้านห้วยปลาหลด	ตำบลด่านแม่ละเมา อำเภอแม่สอด จังหวัดตาก
๒๘	บ้านห้วยหมี่	ตำบลมหาวัน อำเภอแม่สอด จังหวัดตาก
๒๙	บ้านห้วยพลู	ตำบลด่านแม่ละเมา อำเภอแม่สอด จังหวัดตาก
๓๐	บ้านมหาวัน	ตำบลมหาวัน อำเภอแม่สอด จังหวัดตาก
๓๑	บ้านแม่ละเมา	ตำบลพะวอ อำเภอแม่สอด จังหวัดตาก
<b>อำเภอพบพระ</b>		
๔๑	บ้านผากระเจือ	ตำบลพบพระ อำเภอพบพระ จังหวัดตาก
๔๒	บ้านห้วยน้ำนก	ตำบลพบพระ อำเภอพบพระ จังหวัดตาก
๔๓	บ้านแม่ออกสู	ตำบลวาเลย์ อำเภอพบพระ จังหวัดตาก
๔๔	บ้านทหารผ่านศึก	ตำบลรวมไทยพัฒนา อำเภอพบพระ จังหวัดตาก
๔๕	บ้านร่มเกล้าสหมิตร	ตำบลคีรีราษฎร์ อำเภอพบพระ จังหวัดตาก
๔๖	บ้านรวมไทยพัฒนาที่ ๘	ตำบลรวมไทยพัฒนา อำเภอพบพระ จังหวัดตาก
	บ้านเสวีราษฎร์	ตำบลช่องแคบ อำเภอพบพระ จังหวัดตาก
<b>อำเภอท่าสองยาง</b>		
๔๘	โรงเรียนแม่อมก	ตำบลแม่วะหลวง อำเภอท่าสองยาง จังหวัดตาก
๔๙	บ้านขุนห้วยแม่ด้วน	ตำบลแม่ด้วน อำเภอท่าสองยาง จังหวัดตาก
๕๐	บ้านขุนห้วยนกนก	ตำบลแม่หละ อำเภอท่าสองยาง จังหวัดตาก
๕๑	หน่วยจัดการต้นน้ำตอนเปเปอร์	ตำบลแม่หละ อำเภอท่าสองยาง จังหวัดตาก
<b>อำเภออุ้มผาง</b>		
๕๒	อุ้มผาง	ตำบลอุ้มผาง อำเภออุ้มผาง จังหวัดตาก
๕๓	บ้านกล้วยหอ	ตำบลแม่จัน อำเภออุ้มผาง จังหวัดตาก
๕๔	สำนักสงฆ์เขปะหละ	ตำบลแม่ละมุ้ง อำเภออุ้มผาง จังหวัดตาก
๕๕	เทศบาลตำบลอุ้มผาง	ตำบลอุ้มผาง อำเภออุ้มผาง จังหวัดตาก
๕๖	หน่วยจัดการต้นน้ำแม่กลองน้อย-แม่กลองใหญ่	ตำบลโมโกร อำเภออุ้มผาง จังหวัดตาก

หมายเหตุ คำเกณฑ์วัดปริมาณน้ำฝน ๐-๓๐ มม. ฝนเล็กน้อย ●  
 ๓๑- ๕๐ มม. ฝนปานกลาง ●  
 ๕๑-๗๐ มม. ฝนหนัก ●  
 ๗๑ มม. ขึ้นไป ฝนหนักมาก ●



ผนวก ท : แบ่งพื้นที่ให้หน่วยงานสนับสนุนทรัพยากร

อำเภอ	หน่วยงานสนับสนุนพื้นที่อำเภอ
เมืองตาก	โครงการชลประทานตาก อบจ.ตาก มทบ.๓๑๐
วังเจ้า	แขวงทางหลวงตากที่ ๑ อบจ.ตาก
บ้านตาก	แขวงทางหลวงชนบทตาก อบจ.ตาก เชื้อนภูมิพล
สามเงา	องค์การบริหารส่วนจังหวัดตาก โครงการชลประทานตาก อบจ.ตาก เชื้อนภูมิพล
แม่สอด	ศูนย์บรรเทาสาธารณภัย มทบ.๓๑๐ โครงการชลประทานตาก กอง ร้อย คชค.ที่ ๓๔๖ อบจ.
แม่ระมาด	หน่วยพัฒนาการเคลื่อนที่ ๓๓ กอง ร้อย คชค.ที่ ๓๔๕
ท่าสองยาง	ศูนย์บรรเทาสาธารณภัย มทบ.๓๑๐ กอง ร้อย คชค.ที่ ๓๔๔ อบจ.ตาก
พบพระ	กองกำลังนเรศวร กอง ร้อย คชค.ที่ ๓๔๖ อบจ.ตาก
อุ้มผาง	กองกำลังนเรศวร กอง ร้อย คชค.ที่ ๓๔๗

สำหรับ สายทางที่เสียหาย/ชำรุด หน่วยงานเจ้าของสายทางรับผิดชอบ ดังนี้

**ฝั่งตะวันออก** (อำเภอเมืองตาก วังเจ้า บ้านตาก และสามเงา)

(๑) แขวงทางหลวงตากที่ ๑

(๒) แขวงทางหลวงชนบทตาก หมวดบำรุงทางหลวงชนบทตาก

รวมทั้งสายทางขององค์การบริหารส่วนจังหวัดตาก (อบจ.) และ อบจ. มีชุดเครื่องจักร

เช่น รถชุดไฮดรอลิก จำนวน ๑ คัน รถบรรทุกเทท้าย ๖ ล้อ จำนวน ๑ คัน

ประจำอยู่ทุกอำเภอ

**ฝั่งตะวันตก** (อำเภอแม่สอด แม่ระมาด ท่าสองยาง พบพระ และอุ้มผาง)

(๑) แขวงทางหลวงตากที่ ๒

(๒) แขวงทางหลวงชนบทตาก หมวดบำรุงทางหลวงชนบทแม่สอด

รวมทั้งสายทางขององค์การบริหารส่วนจังหวัดตาก (อบจ.) และ อบจ. มีชุดเครื่องจักร

เช่น รถชุดไฮดรอลิก จำนวน ๑ คัน รถบรรทุกเทท้าย ๖ ล้อ จำนวน ๑ คัน

ประจำอยู่ทุกอำเภอ





คำสั่งกองอำนวยการป้องกันและบรรเทาสาธารณภัยจังหวัดตาก

ที่ ๑๕๐ / ๒๕๖๖

เนื่อง จิตตั้งศูนย์บัญชาการเหตุการณ์ฉุกเฉินภัย วาตภัย น้ำป่าไหลหลากและดินถล่ม จังหวัดตาก ปี ๒๕๖๖ และแต่งตั้งคณะกรรมการ เจ้าหน้าที่ย่างฐานะ

ด้วยกรมอุตุนิยมวิทยา ได้ประกาศพยากรณ์ว่าฤดูฝนของประเทศไทย พ.ศ. ๒๕๖๖ (ในวันที่ ๒๒ พฤษภาคม ๒๕๖๖ และประเทศไทยตกฝนจนกระทั่งสิ้นสุดฤดูฝนประมาณเดือนตุลาคม ๒๕๖๖) โดยปริมาณฝนรวมของทั้งปีประเทศจะมีน้อยกว่าค่าเฉลี่ยปกติเล็กน้อย และในช่วงประมาณกลางเดือนมิถุนายน ถึงกลางเดือนกรกฎาคม จะมีฝนตกหนักถึงหนักมาก สำหรับในบางพื้นที่ฝนตกหนักและหนักมาก เป็นช่วงที่มีฝนตกทุกภาคส่วนด้วย และโอกาสสูงที่จะมีพายุหมุนเขตร้อนเคลื่อนผ่านบริเวณประเทศไทยตอนบน ซึ่งส่งผลให้ปริมาณฝนตกถึงหนักมากในหลายพื้นที่ และก่อให้เกิดสถานการณ์น้ำท่วมฉับพลัน น้ำป่าไหลหลาก รวมทั้งน้ำตื้นเอ่อได้เป็นหลายพื้นที่ ซึ่งสถานการณ์ดังกล่าวจะกระทบต่อความปลอดภัยของชีวิต ทรัพย์สิน ป่าป่าไหลหลาก และดินถล่มขึ้นในพื้นที่เสี่ยงภัยของจังหวัดตาก

ดังนั้น เพื่อเตรียมการป้องกันและแก้ไขปัญหาดังกล่าว วาตภัย น้ำป่าไหลหลาก และดินถล่ม ปี ๒๕๖๖ และบูรณาการการปฏิบัติในการช่วยเหลือและบรรเทาความเดือดร้อนให้แก่ผู้ประสบภัยจากหน่วยงานที่เกี่ยวข้องในพื้นที่จังหวัดตาก เป็นไปอย่างมีประสิทธิภาพ ภายใต้อำนาจตามพระราชบัญญัติระเบียบและบรรดาศาสนาการมหาดไทย พ.ศ. ๒๕๕๐ มาตรา ๓๕ กำหนดให้ผู้ว่าราชการจังหวัด มีอำนาจหน้าที่และบรรดาศาสนาการมหาดไทยของส่วนราชการป้องกันและบรรเทาสาธารณภัยจังหวัด พ.ศ. ๒๕๖๕-๒๕๖๖ และแผนการป้องกันและบรรเทาสาธารณภัยจังหวัดตาก พ.ศ. ๒๕๖๕-๒๕๖๖ ได้กำหนดแนวทางการปฏิบัติในการจัดการภัย เมื่อเกิดหรือคาดว่าจะเกิดสาธารณภัยในพื้นที่ ให้กองอำนวยการป้องกันและบรรเทาสาธารณภัยจังหวัด จัดตั้งศูนย์บัญชาการเหตุการณ์ระดับจังหวัดขึ้น เพื่อเป็นศูนย์กลางการในการป้องกันและแก้ไขปัญหาดังกล่าวจากสาธารณภัยในพื้นที่ ตลอดจนเป็นศูนย์ประสานการระดมสรรพกำลัง และทรัพยากรในการจัดการสาธารณภัยในส่วนราชการและหน่วยงานที่เกี่ยวข้อง เพื่อสนับสนุนกองอำนวยการป้องกันและบรรเทาสาธารณภัยอำเภอ สหประชา และองค์กรปกครองส่วนท้องถิ่นให้ใช้ดำเนินการ ดังนี้

๑. จัดตั้งศูนย์บัญชาการเหตุการณ์ฉุกเฉินภัย วาตภัย น้ำป่าไหลหลากและดินถล่ม จังหวัดตาก ปี ๒๕๖๖ ขึ้นเพื่อเป็นศูนย์บัญชาการป้องกันและแก้ไขปัญหาดังกล่าว วาตภัย น้ำป่าไหลหลากและดินถล่มในพื้นที่ โดยยึดหลักผู้ว่าราชการจังหวัด ให้เป็นหัวหน้าศูนย์รวมรวบเจ้าหน้าที่ผู้เชี่ยวชาญ โดยประสานกับหรือมีอำนาจหน้าที่และบรรดาศาสนาการมหาดไทยที่ดำรงศูนย์บัญชาการเหตุการณ์ ตั้งแต่บัดนี้เป็นต้นไป จนกว่าสถานการณ์คลี่คลาย

๒. แต่งตั้งคณะกรรมการ และเจ้าหน้าที่ศูนย์บัญชาการเหตุการณ์ฉุกเฉินภัย วาตภัย น้ำป่าไหลหลากและดินถล่ม จังหวัดตาก ปี ๒๕๖๖ โดยมีองค์ประกอบและอำนาจหน้าที่ ดังนี้

- ๒.๑ คณะผู้บัญชาการเหตุการณ์**
- |   |                                |
|---|--------------------------------|
| ๑) ผู้ว่าราชการจังหวัดตาก                             | ผู้บัญชาการเหตุการณ์           |
| ๒) รองผู้ว่าราชการจังหวัดตาก                          | รองผู้บัญชาการเหตุการณ์        |
| ๓) นายกองสั่งการ/ทหารส่วนจังหวัดตาก                   | รองผู้บัญชาการเหตุการณ์        |
| ๔) ผู้บัญชาการมณฑลทหารบกที่ ๑๓๐๑                      | คณะผู้บัญชาการเหตุการณ์        |
| ๕) ผู้บังคับกองตำรวจภูธรจังหวัดตาก                    | คณะผู้บัญชาการเหตุการณ์        |
| ๖) ผู้อำนวยการโครงการชลประทานตาก                      | เลขานุการร่วมของคณะผู้บัญชาการ |
| ๗) หัวหน้าสำนักงานป้องกันและบรรเทาสาธารณภัยจังหวัดตาก | เลขานุการร่วมของคณะผู้บัญชาการ |

/ศึกษาทนาย







๒.๕ ส่วนอำนวยการ

องค์ประกอบ

- (๑) รองผู้ว่าราชการจังหวัดตาก (๒) ผู้อำนวยการ
- (๒) ผู้บัญชาการกองกำลังนเรศวร หรือแทน กรมการ
- (๓) ปลัดจังหวัดตาก กรมการ
- (๔) ผู้อำนวยการโครงการชลประทานจังหวัดตาก กรมการ
- (๕) ผู้อำนวยการสถานีวิทยุวิทยุวิทยุวิทยุ กรมการ
- (๖) นายตำรวจภูธรจังหวัดตาก กรมการ
- (๗) นายตำรวจภูธรจังหวัดตาก กรมการ
- (๘) ประจวบจังหวัดตาก กรมการ
- (๙) ปลัดจังหวัดตาก กรมการ
- (๑๐) อุตสาหกรรมจังหวัดตาก กรมการ
- (๑๑) ศึกษาธิการจังหวัดตาก กรมการ
- (๑๒) ผู้บัญชาการสำนักงานทรัพยากรธรรมชาติและสิ่งแวดล้อมจังหวัดตาก กรมการ
- (๑๓) นายอำเภอตาก กรมการ
- (๑๔) ผู้อำนวยการสำนักงาน กรมการ
- (๑๕) หัวหน้าสำนักงานเมืองเก่าและบรรณาธิการฉบับจังหวัดตาก กรมการและสำนักพิมพ์
- (๑๖) หัวหน้าฝ่ายจัดสรรน้ำและปรับปรุงระบบชลประทาน กรมการและสำนักพิมพ์
- (๑๗) โครงการชลประทานตาก กรมการและสำนักพิมพ์
- (๑๘) จังหวัดตาก กรมการและสำนักพิมพ์

สำนักงานพื้นที่

- (๑) ติดตามข้อมูลสภาพอากาศ ปริมาณน้ำ และระดับน้ำจากแหล่งเก็บน้ำ พื้นพื้นที่และเขตพื้นที่อย่างใกล้ชิด
- (๒) วิเคราะห์และประเมินสถานการณ์ โดยหากพบว่าปริมาณน้ำมีอาจเกิดภาวะความเสียหาย น้ำท่วมขัง น้ำล้นตลิ่ง หรือดินถล่ม ให้เสนอผู้อำนวยการจังหวัดทราบโดยทันที
- (๓) ทราบถึงสถานการณ์น้ำในพื้นที่มีผลกระทบซึ่งต้องแก้ไข หรือจากหน่วยงานที่เกี่ยวข้องให้ดำเนินการแจ้งให้หน่วยงานที่เกี่ยวข้องทราบโดยทันที หรือหากต้องมีการขอความช่วยเหลือจากพื้นที่เสี่ยงภัย ให้ดำเนินการขอความช่วยเหลือเร็วที่สุด พร้อมทั้งให้จัดสรรน้ำ และจัดสรรปฏิบัติการอย่างถูกต้อง
- (๔) ติดตามเผยแพร่คำเตือนภัยของส่วนต่างๆ เพื่อให้รวบรวมเป็นข้อมูลในภาพรวม ทั้งด้านการวางแผน ด้านความเสียหาย ด้านการช่วยเหลือ และอื่นๆ เช่น นำเสนอต่อผู้อำนวยการจังหวัดตาก และสั่งการ
- (๕) ปฏิบัติหน้าที่ในฐานะฝ่ายเลขานุการศูนย์ปฏิบัติการเหตุการณ์จังหวัดตาก สำนักงานจังหวัดตาก ประชุมเพื่อติดตามสถานการณ์ พร้อมทั้งสรุปรายงานผลการดำเนินงานแก่ผู้ว่าราชการจังหวัด ผู้อำนวยการกอง และผู้เกี่ยวข้อง ทราบทุกกระบวนการอย่างต่อเนื่อง
- (๖) ปฏิบัติหน้าที่ในเขตที่มีผู้อำนวยการจังหวัดมอบหมาย

๒.๖ ส่วนสนับสนุน

องค์ประกอบ

(๑) รองผู้ว่าราชการจังหวัดตาก (๑)	ผู้อำนวยการ
(๒) นายแพทย์สาธารณสุขจังหวัดตาก	กรรมการ
(๓) หัวหน้าสำนักงานจังหวัดตาก	กรรมการ
(๔) นายกเหล่ากาชาดจังหวัดตาก	กรรมการ
(๕) พัฒนาสังคมและความมั่นคงของมนุษย์จังหวัดตาก	กรรมการ
(๖) คลังจังหวัดตาก	กรรมการ
(๗) พัฒนาการจังหวัดตาก	กรรมการ
(๘) แรงงานจังหวัดตาก	กรรมการ
(๙) พาณิชย์จังหวัดตาก	กรรมการ
(๑๐) พลังงานจังหวัดตาก	กรรมการ
(๑๑) ท่องเที่ยวและกีฬาจังหวัดตาก	
(๑๒) ผู้อำนวยการโรงพยาบาลสมเด็จพระเจ้าตากสินมหาราช	กรรมการ
(๑๓) ผู้อำนวยการโรงพยาบาลแม่สอด	กรรมการ
(๑๔) หัวหน้าสถานีกาชาดเพชรรัตน์	กรรมการ
(๑๕) ไทโรคนาคมจังหวัดตาก	กรรมการ
(๑๖) ผู้จัดการการประปาส่วนภูมิภาค สาขาตาก	กรรมการ
(๑๗) ผู้จัดการการประปาส่วนภูมิภาค สาขาแม่สอด	กรรมการ
(๑๘) ผู้จัดการการไฟฟ้าส่วนภูมิภาคจังหวัดตาก	กรรมการ
(๑๙) ผู้จัดการการไฟฟ้าส่วนภูมิภาคอำเภอแม่สอด	กรรมการ
(๒๐) ประธานกรรมการหอการค้าจังหวัดตาก	กรรมการ
(๒๑) ผู้ช่วยหัวหน้า สำนักงาน ปก. จังหวัดตาก	กรรมการและเลขานุการ
(๒๒) หัวหน้าฝ่ายสมเคราะห์ผู้ประสภภัย สำนักงาน ปก. จังหวัดตาก	กรรมการและผู้ช่วยเลขานุการ

อำนาจหน้าที่

- (๑) ตอบสนองการร้องขอการสนับสนุนในทุกๆ ด้านที่จำเป็น เพื่อให้การจัดการในภาวะฉุกเฉินดำเนินไปอย่างมีประสิทธิภาพและประสิทธิผล
- (๒) ควบคุมการออกฉวยการขึ้นราคาสินค้าของผู้ประกอบการในช่วงเกิดภัย เพื่อเป็นการป้องกันและมิให้เกิดการซ้ำเติมแก่ผู้ประสบภัย
- (๓) ส่งเสริม สนับสนุนการอำนวยความสะดวก ลดลดจนการดูแลรักษาสุขภาพ รวมทั้ง ความเป็นอยู่ ของประชาชนในช่วงเกิดภัยและหลังภัยผ่านพ้น หรืออาจต้องดำเนินการจัดทำในรูปของแผนเผชิญเหตุในแต่ละด้านเพื่อให้เป็นเครื่องมือสนับสนุนการปฏิบัติงาน
- (๔) บริหารจัดการศูนย์พักพิงชั่วคราว และการจัดตั้งโรงครัวพระราชทาน
- (๕) จัดตั้งศูนย์รับบริจาคและประสานหน่วยงานที่เกี่ยวข้อง พร้อมทั้งจัดทำบัญชีการรับ-จ่ายสิ่งของรับบริจาคตามระเบียบที่เกี่ยวข้อง
- (๖) ปฏิบัติหน้าที่อื่นตามที่ผู้อำนวยการจังหวัดมอบหมาย

ให้ทุกส่วนฯ และศูนย์ต่างๆ ประสานการปฏิบัติให้สอดคล้องกัน หากมีปัญหาอุปสรรค ข้อขัดข้องประการใด รายงานให้ผู้บัญชาการเหตุการณ์ฯ ทราบทันที

ทั้งนี้ ตั้งแต่บัดนี้เป็นต้นไป

สั่ง ณ วันที่ ๓๑ พฤษภาคม พ.ศ. ๒๕๖๖

(นายสมชัย กิจเจริญรุ่งโรจน์)  
ผู้ว่าราชการจังหวัดตาก  
ผู้อำนวยการจังหวัด