

แผนเผชิญเหตุอุทกภัยจังหวัดขอนแก่น ปี ๒๕๖๖

วันที่ ๓๐ เดือน มิถุนายน ปี ๒๕๖๖

อ้างอิง: ๑. พระราชบัญญัติป้องกันและบรรเทาสาธารณภัย พ.ศ. ๒๕๕๐

๒. แผนการป้องกันและบรรเทาสาธารณภัยแห่งชาติ พ.ศ. ๒๕๖๔ - ๒๕๗๐

๓. แผนการป้องกันและบรรเทาสาธารณภัยจังหวัดขอนแก่น พ.ศ. ๒๕๖๔ - ๒๕๗๐

๔. แผนจังหวัดขอนแก่น มาตรฐาน ๑ : ๕๐๐๐๐

๑. สถานการณ์ของจังหวัดขอนแก่น

สถานการณ์ทั่วไป

- สถานการณ์อุทกภัยที่เกิดขึ้นในพื้นที่ จังหวัดขอนแก่น ประสบปัญหาอุทกภัย ในช่วงตั้งแต่เดือน สิงหาคม-ตุลาคม เป็นประจำทุกปี สาเหตุ เนื่องจาก

๑) ได้รับอิทธิพลพายุจากทะเลจีนใต้หรือร่องความกดอากาศต่ำที่เคลื่อนตัวเข้าใกล้หรือพัดผ่าน ตอนบนของประเทศไทย ทำให้เกิดฝนตกหนักในพื้นที่ติดต่อกันหลายวัน ส่งผลให้เกิดน้ำท่วมฉับพลัน/ น้ำล้นตลิ่ง / น้ำป่าไหลหลากในพื้นที่เสี่ยงภัย ของภาคตะวันออกเฉียงเหนือ และจังหวัดขอนแก่น

๒) เกิดจากมวลน้ำขนาดใหญ่จากจังหวัดชัยภูมิที่ไหลหลากลงมาตามแม่น้ำชี ส่งผลให้เกิดน้ำเอ่อล้นตลิ่ง บริเวณที่ราบลุ่มริมฝั่งแม่น้ำชี ประกอบกับมีปริมาณน้ำที่ไหลเข้าเขื่อนอุบลรัตน์ มากจนเกินความจุของ เขื่อนฯ จำเป็นจะต้องระบายน้ำออกเป็นปริมาณมาก ส่งผลให้ด้านเหนือเขื่อนฯ ได้แก่อำเภอโนนสังข์ จังหวัดหนองบัวลำภู และด้านท้ายของเขื่อนฯ ได้แก่ อำเภออุบลรัตน์ อำเภอโนนพอง และอำเภอเมืองขอนแก่น ได้รับผลกระทบจากน้ำเอ่อล้นตลิ่ง รวมทั้งจังหวัดด้านเหนือน้ำ ได้แก่ จังหวัดหนองบัวลำภู และจังหวัดด้านท้ายน้ำ ได้แก่ จังหวัดกาฬสินธุ์ มหาสารคาม ร้อยเอ็ด ยโสธร และอุบลราชธานี

๓) สถิติการเกิดสถานการณ์ในพื้นที่

- ในช่วงเดือนตุลาคม ๒๕๖๐ จังหวัดขอนแก่นประสบปัญหาอุทกภัยจากร่องมรสุมพัดผ่าน ภาคตะวันออกเฉียงเหนือ ทำให้ภาคตะวันออกเฉียงเหนือตอนบนมีฝนตกหนักถึงหนักมาก ส่งผลให้เกิดอุทกภัย น้ำล้นตลิ่ง น้ำท่วมฉับพลัน น้ำป่าไหลหลาก ในพื้นที่จังหวัดขอนแก่น ส่งผลให้เขื่อนอุบลรัตน์ มีระดับน้ำในเขื่อนฯ สูงเกินเกณฑ์ควบคุม จำเป็นจะต้องระบายน้ำเป็นปริมาณมากเพื่อรักษาเสถียรภาพของตัวเขื่อนฯ ทำให้เกิดน้ำเอ่อล้นตลิ่งในพื้นที่อำเภออุบลรัตน์ อำเภอโนนพอง และอำเภอเมืองขอนแก่น และจังหวัดด้านเหนือน้ำและท้ายน้ำ

- ในช่วงเดือนสิงหาคม ๒๕๖๒ จังหวัดขอนแก่นประสบปัญหาอุทกภัยจากอิทธิพลของ พายุ “โพดุล” และ พายุ “คากิ” ซึ่งพายุดังกล่าวได้ส่งผลให้เกิดฝนตกหนักถึงหนักมาก และเกิดสถานการณ์น้ำท่วมฉับพลัน น้ำล้นตลิ่ง วาดภัย ทำให้เกิดความเสียหายต่อชีวิตและทรัพย์สินของประชาชน

- ในช่วงเดือนกันยายน ๒๕๖๓ จังหวัดขอนแก่น ประสบปัญหาอุทกภัยจากอิทธิพลของ พายุ “โนอึล” และร่องมรสุมพัดผ่าน ส่งผลให้เกิดเกิดสถานการณ์น้ำท่วมฉับพลัน น้ำล้นตลิ่ง

- ในช่วงเดือนกันยายน ๒๕๖๔ จังหวัดขอนแก่น ประสบปัญหาอุทกภัยจากอิทธิพลของร่องมรสุมที่พัดผ่านภาคตะวันออกเฉียงเหนือ หย่อมความกดอากาศต่ำบริเวณทะเลจีนใต้ และมรสุมตะวันตกเฉียงใต้กำลังแรงที่พัดปกคลุมทะเล อันดามัน ประเทศไทย และอ่าวไทย ประกอบกับมวลน้ำจากจังหวัดชัยภูมิ ได้ระบายลงแม่น้ำชี

กองอำนวยการป้องกันและบรรเทาสาธารณภัยจังหวัดขอนแก่น

ทำให้แม่น้ำชีเอ่อล้นเข้าพื้นที่ทางการเกษตรและบ้านเรือนประชาชน และการระบายน้ำจากเขื่อนจุฬาภรณ์ เขื่อนห้วยกุ่ม และเขื่อนอุบลรัตน์ ทำให้เกิดอุทกภัย น้ำเอ่อล้นตลิ่ง น้ำท่วมฉับพลันและน้ำป่าไหลหลาก

- ในช่วงเดือนกันยายน ๒๕๖๕ จังหวัดขอนแก่น ประสบปัญหาอุทกภัยจากร่องมรสุมพาดผ่าน และอิทธิพลของ พายุ“โนรู” ส่งผลให้เกิดเกิดสถานการณ์น้ำท่วมฉับพลัน น้ำล้นตลิ่ง ประกอบกับมวลน้ำจาก จังหวัดชัยภูมิ ได้ระบายลงแม่น้ำชี ทำให้แม่น้ำชีเอ่อล้นเข้าพื้นที่ทางการเกษตรและบ้านเรือนประชาชน

ลักษณะทางภูมิศาสตร์ การปกครองท้องที่และท้องถิ่น ประชากร

ที่ตั้งและอาณาเขต

จังหวัดขอนแก่น มีสภาพพื้นที่ลาดเอียงจากทิศตะวันตกไปทิศตะวันออกและทิศใต้ บริเวณที่สูงทางด้านตะวันตกมีสภาพพื้นที่เป็นเขาหินปูนตะปุ่มตะป่ำสลับกับพื้นที่เป็นลูกคลื่นลอนลาดเล็กน้อย มีระดับความสูงประมาณ ๒๐๐-๒๕๐ เมตรจากระดับน้ำทะเล มีภูเขารูปร่างหรือภูวางตัวอยู่ติดอำเภอภูเวียง บริเวณที่สูงตอนกลางและ ด้านเหนือมีสภาพพื้นที่เป็นเทือกเขา ได้แก่ ภูเก้า ภูเม็ง ภูพานคำ เป็นแนวขวางมาจากด้านเหนือ แล้ววกลงมาทางตะวันตกเฉียงใต้ ไหล่เขาด้านนอกมีความสูงและลาดชันมาก สูงประมาณ ๓๐๐-๖๖๐ เมตร ไหล่เขาด้านในมีความ ลาดชันน้อย มีระดับความสูงประมาณ ๒๒๐-๒๕๐ เมตร บริเวณแอ่งโคราช ครอบคลุมพื้นที่ทางด้านใต้ของจังหวัด สภาพพื้นที่เป็นลูกคลื่นลอนลาดเล็กน้อยมีความสูงประมาณ ๑๕๐-๒๐๐ เมตร มีบางส่วนเป็นเนิน สูงประมาณ ๑๗๐-๒๕๐ เมตร และลาดต่ำไปทางราบลุ่ม ที่ขนานกับลำน้ำชี มีความสูงประมาณ ๑๓๐-๑๕๐ เมตร จากนั้น พื้นที่จะลาดชันไปทางตะวันออกมีลักษณะเป็นลูกคลื่นลอนลาดมีความสูงประมาณ ๒๐๐-๒๕๐ เมตร และค่อนข้างราบ มีความสูงประมาณ ๑๗๐ -๑๘๐ เมตร

จังหวัดขอนแก่น ตั้งอยู่บริเวณตอนกลางของภาคตะวันออกเฉียงเหนือ ห่างจากกรุงเทพมหานคร ๔๔๕ กิโลเมตร มีพื้นที่ ๑๐,๘๘๕.๙๙ ตารางกิโลเมตร หรือประมาณ ๖.๘ ล้านไร่ ภูมิประเทศเป็นพื้นที่ราบ มีลักษณะสูงต่ำสลับเป็นลูกคลื่นลาดเทไปทางทิศตะวันออกและทิศใต้ มีที่ราบลุ่มแถบลุ่มน้ำชีและลุ่มน้ำพอง พื้นที่สูงกว่าระดับน้ำทะเลปานกลางเฉลี่ย ๑๐๐ - ๒๐๐ เมตร

อาณาเขต

- | | |
|-------------|--|
| ทิศเหนือ | - ติดกับจังหวัดอุดรธานี เลย และหนองบัวลำภู |
| ทิศใต้ | - ติดกับจังหวัดนครราชสีมา และบุรีรัมย์ |
| ทิศตะวันออก | - ติดกับจังหวัดกาฬสินธุ์ และมหาสารคาม |
| ทิศตะวันตก | - ติดกับจังหวัดชัยภูมิ และเพชรบูรณ์ |

สภาพภูมิอากาศ

ลักษณะภูมิอากาศของจังหวัดขอนแก่น ขึ้นอยู่กับอิทธิพลของมรสุมที่พัดประจำฤดูกาล ๒ ชนิด คือ มรสุมตะวันออกเฉียงเหนือ ซึ่งพัดพามวลอากาศเย็นและแห้งจากประเทศจีนเข้าปกคลุมประเทศไทย ตั้งแต่ประมาณกลางเดือนตุลาคมถึงประมาณเดือนกุมภาพันธ์ ซึ่งอยู่ในช่วงฤดูหนาวของประเทศไทย ทำให้จังหวัดขอนแก่นมีอากาศหนาวเย็นและแห้งทั่วไป ส่วนมรสุมตะวันตกเฉียงใต้ที่พัดพามวลอากาศชื้นจากทะเลและ

มหาสมุทรเข้าปกคลุมประเทศไทยในช่วงฤดูฝน (ประมาณกลางเดือนพฤษภาคมถึงประมาณกลางเดือนตุลาคม) ทำให้มีฝนตกชุกทั่วไป

การคมนาคมขนส่ง

(๑) **รถยนต์** ขอนแก่นอยู่ห่างจากกรุงเทพฯ ๔๔๕ กิโลเมตร ตามเส้นทางหลวงหมายเลข ๑ (ถนนพหลโยธิน) ถึงจังหวัดสระบุรี ตรงหลักกิโลเมตรที่ ๑๐๗ แยกขวาเข้าทางหลวงหมายเลข ๒ (ถนนมิตรภาพ) ผ่านจังหวัดนครราชสีมาถึงจังหวัดขอนแก่น

(๒) **รถโดยสารประจำทาง** ใช้เวลาเดินทางประมาณ ๗ ชั่วโมง รถออกจากสถานีขนส่งสายตะวันออกเฉียงเหนือ (หมอชิต ๒) มีรถโดยสารธรรมดา รถปรับอากาศ และรถนอนพิเศษชนิด ๒๔ ที่นั่ง วิ่งบริการทุกวัน สอบถามรายละเอียดได้ที่ โทร. ๐ ๒๙๓๖ ๒๘๕๒-๖๖, ๐ ๒๙๓๖ ๒๘๔๑-๔๘ สถานีขนส่งขอนแก่น โทร. ๐ ๔๓๒๓ ๗๔๗๒, ๐ ๔๓๒๓ ๗๓๐๐

(๓) **รถไฟ** มีขบวนรถไฟออกจากสถานีกรุงเทพ (หัวลำโพง) ผ่านจังหวัดขอนแก่น ไปจังหวัดอุดรธานี และหนองคายทุกวัน มีทั้งรถเร็ว รถด่วน และรถด่วนดีเซลรางปรับอากาศ สอบถามรายละเอียดได้ที่ หน่วยบริการเดินทาง การรถไฟแห่งประเทศไทย โทร. ๑๖๙๐, ๐ ๒๒๒๓ ๗๐๑๐, ๐ ๒๒๒๓ ๗๐๒๐ สถานีรถไฟขอนแก่น โทร. ๐ ๔๓๒๒ ๑๑๑๒ หรือ www.railway.co.th

(๔) **เครื่องบิน** ท่าอากาศยานขอนแก่น มีจำนวนผู้โดยสารราว ๑.๙ ล้านคนต่อปี มีสายการบินให้บริการเป็นจำนวนมาก มีจุดหมายปลายทางได้แก่ กรุงเทพฯ, สงขลา (หาดใหญ่), เชียงใหม่, ภูเก็ต และระยอง (อู่ตะเภา) ปัจจุบันอยู่ในระหว่างการดำเนินการขยายอาคารสนามบิน เพื่อให้สามารถรองรับผู้โดยสารได้มากขึ้น

(๕) **การคมนาคมภายในเมือง** รถแท็กซี่ ราคาเริ่มต้น ๓๕ บาท รถตุ๊กตุ๊ก ค่าโดยสารราคาเริ่มต้นที่ ๓๐ บาท รถสามล้อเริ่มต้นที่ ราคา ๒๐ บาท นอกจากนี้ยังมีรถสองแถว รถบัส รถประจำทาง และมีรถตู้ไปยังอำเภอ ตำบล หมู่บ้านต่าง ๆ มีบริการรถรับจ้างส่วนบุคคล (Grape)

ลักษณะการปกครอง

จังหวัดขอนแก่นแบ่งการปกครองออกเป็น ๒๖ อำเภอ ๑๙๙ ตำบล ๒,๓๓๑ หมู่บ้าน และ ๓๘๙ ชุมชน องค์การปกครองส่วนท้องถิ่น จำนวน ๒๒๕ แห่ง ประกอบด้วย องค์การบริหารส่วนจังหวัด จำนวน ๑ แห่ง เทศบาล จำนวน ๘๕ แห่ง (เทศบาลนคร ๑ แห่ง, เทศบาลเมือง ๖ แห่ง และเทศบาลตำบล จำนวน ๗๘ แห่ง) และ องค์การบริหารส่วนตำบล จำนวน ๑๓๙ แห่ง

หน่วยงานราชการส่วนภูมิภาค ๓๓ ส่วนราชการ

หน่วยงานราชการส่วนกลางและรัฐวิสาหกิจ ๒๒๗ หน่วยงาน

กองอำนวยการป้องกันและบรรเทาสาธารณภัยจังหวัดขอนแก่น

- | | |
|----------------------|----------------------|
| ๑. อำเภอเมืองขอนแก่น | ๑๔. อำเภอแวงน้อย |
| ๒. อำเภอบ้านฝาง | ๑๕. อำเภอหนองสองห้อง |
| ๓. อำเภอพระยืน | ๑๖. อำเภอภูเวียง |
| ๔. อำเภอหนองเรือ | ๑๗. อำเภอภูผามาศ |
| ๕. อำเภอชุมแพ | ๑๘. อำเภอชนบท |
| ๖. อำเภอสีชมพู | ๑๙. อำเภอเขาสวนกวาง |
| ๗. อำเภอน้ำพอง | ๒๐. อำเภอภูผาม่าน |
| ๘. อำเภออุบลรัตน์ | ๒๑. อำเภอซำสูง |
| ๙. อำเภอกระนวน | ๒๒. อำเภอโคกโพธิ์ไชย |
| ๑๐. อำเภอบ้านไผ่ | ๒๓. อำเภอหนองนาคำ |
| ๑๑. อำเภอเปือยน้อย | ๒๔. อำเภอบ้านแฮด |
| ๑๒. อำเภอพล | ๒๕. อำเภอโนนศิลา |
| ๑๓. อำเภอแวงใหญ่ | ๒๖. อำเภอเวียงเก่า |

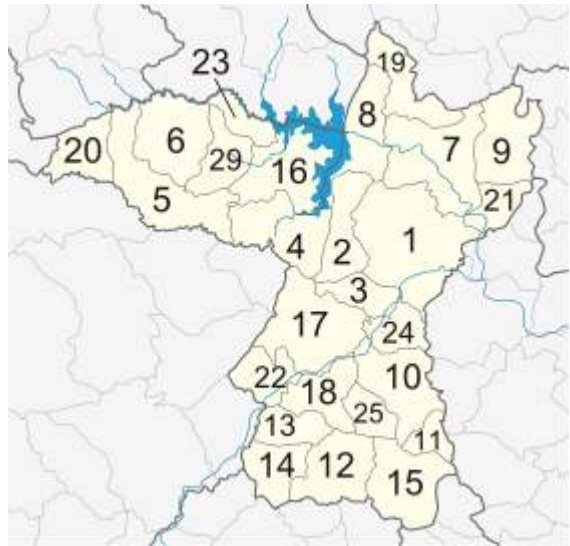

ประชากร

ประชากรของจังหวัดขอนแก่น มีจำนวนทั้งสิ้น ๑,๗๘๓,๘๒๕ คน เป็นชาย ๘๗๕,๖๓๙ คน คิดเป็นร้อยละ ๔๙.๐๙ ของประชากรทั้งหมด และเป็นหญิง ๙๐๘,๑๘๖ คน คิดเป็นร้อยละ ๕๐.๙๑ ของประชากรทั้งหมด จำนวนบ้าน ๖๖๙,๔๘๒ หลัง (ข้อมูล ณ วันที่ ๒ เดือน กุมภาพันธ์ พ.ศ. ๒๕๖๖)

ข้อมูลด้านการเกษตร (ข้อมูล : สำนักงานเกษตรจังหวัดขอนแก่น)

จังหวัดขอนแก่นมีพื้นที่จำนวน ๑๐,๘๘๕.๙๙ ตารางกิโลเมตร หรือ ๖,๘๓๐,๗๔๔ ไร่ แบ่งเป็น

พื้นที่ทางการเกษตร ๔,๐๑๒,๙๘๐.๕๔ ไร่ (ในเขตชลประทาน ๒๑๑,๐๘๐ ไร่ และ นอกเขตชลประทาน ๓,๘๐๑,๙๐๐.๕๔ ไร่)

โดยพืชที่สำคัญ คือ ข้าว ถั่วเหลือง มันสำปะหลัง และอ้อยโรงงาน

ข้าวนาปี ๖๕/๖๖ มีเนื้อที่ปลูก ๒,๕๑๔,๗๐๕.๗๖ ไร่ ข้าวนาปรัง มีเนื้อที่ปลูก ๑๒๔,๑๓๐.๕๐ ไร่

พืชไร่ มีเนื้อที่ปลูก ๑,๓๖๖,๘๑๓.๕๓ ไร่

ผัก มีเนื้อที่ปลูก ๓๒,๙๗๘.๗๕ ไร่

ไม้ผล มีเนื้อที่ปลูก ๒๖,๕๒๒.๐๐ ไร่

ไม้ดอก มีเนื้อที่ปลูก ๖๕.๐๐ ไร่

ไม้ประดับ มีเนื้อที่ปลูก ๑๓.๐๐ ไร่

ไม้ผล มีเนื้อที่ปลูก ๑๑,๔๓๒.๒๐ ไร่

ไม้ยืนต้น มีเนื้อที่ปลูก ๕๒,๗๙๗.๕๑ ไร่

สมุนไพรและเครื่องเทศ ๑๗๒.๗๕ ไร่

ข้อมูลด้านประมง (ข้อมูล : สำนักงานประมงจังหวัดขอนแก่น)

จังหวัดขอนแก่น มีผู้เลี้ยงสัตว์น้ำในบ่อดิน จำนวน ๒๖ อำเภอ เกษตรกร จำนวน ๒๓,๐๕๙ ราย แยกเป็นเลี้ยงในบ่อดิน ๑๗๙,๐๐๐ บ่อ พื้นที่เลี้ยงสัตว์น้ำ จำนวน ๒๐,๘๕๘ ไร่

ข้อมูลด้านปศุสัตว์ (ข้อมูล : สำนักงานปศุสัตว์จังหวัดขอนแก่น)

จังหวัดขอนแก่น มีสัตว์เลี้ยงจำนวน ๖๑๑,๔๓๔ ตัว สัตว์เศรษฐกิจสำคัญ คือ โคเนื้อ โคนม สุกร กระบือ แพะ และ แกะ แยกเป็น โคเนื้อ ๒๙๘,๖๐๐ ตัว, โคนม ๓๔,๒๙๒ ตัว, กระบือ ๔๕,๒๙๒ ตัว, สุกร ๒๐๘,๕๒๗ ตัว, แพะ ๒๔,๓๙๔ ตัว และ แกะ ๒๖๙ ตัว

- สถานการณ์การสำรองน้ำเลี้ยงสัตว์ มีบ่อน้ำขนาดเล็ก ขนาด ๑,๒๖๐ ลบ.ม. จำนวน ๑๓,๔๘๐ บ่อ

- สถานการณ์การสำรองอาหารสัตว์ แปลงหญ้าแห้งอาหารสัตว์ ๙,๕๐๐ ไร่ , หญ้าเสียบอาหารสัตว์ ๓๐,๐๐๐ กิโลกรัม

- ความต้องการบริโภคน้ำแยกตามรายชนิดสัตว์ บริโภคน้ำ/เดือน รวมทั้งสิ้น ๙๖๗,๒๕๐,๐๐๐ ลิตร

โคเนื้อ ๕๓๗,๕๘๘,๐๐๐ ลิตร กระบือ ๘๒,๓๓๐,๒๐๐ ลิตร

แพะ ๑๔,๖๓๖,๔๐๐ ลิตร แกะ ๑๖๑,๔๐๐ ลิตร

สุกร ๒๕๐,๒๓๒,๔๐๐ ลิตร โคนม ๘๒,๓๐๐,๘๐๐ ลิตร

- โรคระบาดสัตว์ที่เฝ้าระวัง ได้แก่ โรคปากและเท้าเปื่อย, โรคคัลัมปี สกิน, โรคอหิวาต์แอฟริกาในสุกร

ข้อมูลสภาพลุ่มน้ำ ผังเส้นทางน้ำ แหล่งเก็บกักน้ำ อ่างเก็บน้ำ ฝาย แก้มลิง ฯลฯ

๑. แหล่งน้ำที่สำคัญ จังหวัดขอนแก่น มีลำน้ำที่สำคัญ ไหลผ่าน ๓ สาย ดังนี้

๑) **ลำน้ำพอง** มีต้นกำเนิดจากภูกระดึงและเทือกเขาสันปันน้ำของกลุ่มน้ำป่าสักกับลุ่มน้ำชี ไหลผ่าน อ.ภูกระดึง จ.เลย ก่อนลงสู่เขื่อนอุบลรัตน์ อ.อุบลรัตน์, อ.น้ำพอง อ.เมือง จ.ขอนแก่น และไหลบรรจบแม่น้ำชีที่ อ.เมือง จ.ขอนแก่นมีการก่อสร้างเขื่อนอุบลรัตน์กั้นลำน้ำพอง ที่ อ.อุบลรัตน์ เพื่อผลิตกระแสไฟฟ้าและการชลประทาน มีพื้นที่ชลประทานประมาณ ๒๕๘,๐๐๐ ไร่ โดยการก่อสร้างฝายหนองหวายเพื่อทดน้ำที่ อ.น้ำพอง ซึ่งอยู่ในความรับผิดชอบของโครงการส่งน้ำและบำรุงรักษาหนองหวาย ลำน้ำพองสามารถแบ่งออกเป็น ๒ ตอน คือ

๑.๑) **ลำน้ำพองตอนบน** ซึ่งอยู่เหนือเขื่อนอุบลรัตน์ ลำน้ำสาขาประกอบด้วยหนองโก ลำน้ำพวย ห้วยทรายขาว ลำน้ำมอ ห้วยแกน และห้วยข่าจวน ซึ่งไหลลงเขื่อนอุบลรัตน์

๑.๒) **ลำน้ำพองตอนล่าง** ซึ่งอยู่ท้ายเขื่อนอุบลรัตน์ ลำน้ำสาขาประกอบด้วย ห้วยทราย ห้วยคุ่มมูม ห้วยยาง ห้วยโจด ห้วยเสือเต้น ห้วยเสียว ห้วยเก้าคด ห้วยใหญ่ ห้วยสายบาตร และห้วยพระคือ

๒) **ลำน้ำเชิญ** มีต้นกำเนิดจากสันปันน้ำของกลุ่มน้ำป่าสัก จ.เพชรบูรณ์ และลุ่มน้ำชี ใน จ.ชัยภูมิ และ อ.ภูผาม่าน อ.ชุมแพ จ.ขอนแก่น และไหลลงเขื่อนอุบลรัตน์ที่ อ.หนองเรือ จ.ขอนแก่น

๓) **ลำน้ำชี** มีต้นกำเนิดจากสันปันน้ำของกลุ่มน้ำป่าสักและลุ่มน้ำชี ใน จ.ชัยภูมิ ไหลเข้าสู่จังหวัดขอนแก่นบริเวณ อำเภอแวงน้อย ไหลผ่านอำเภอแวงใหญ่ อำเภอชนบท อำเภอฆ้องชัย อำเภอบ้านไผ่ และอำเภอเมืองขอนแก่น เข้าสู่อำเภอโกสุมพิสัย จังหวัดมหาสารคาม ไหลผ่าน จังหวัดร้อยเอ็ด จังหวัดยโสธร และบรรจบแม่น้ำมูล ที่จังหวัดอุบลราชธานี ความยาว ๙๐๐ กม. ในสภาพปัจจุบันน้ำท่าจากแม่น้ำชีไหลผ่านแม่น้ำมูลประมาณ ๘.๗๕๒ ล้าน ลบ.ม. ต่อปี

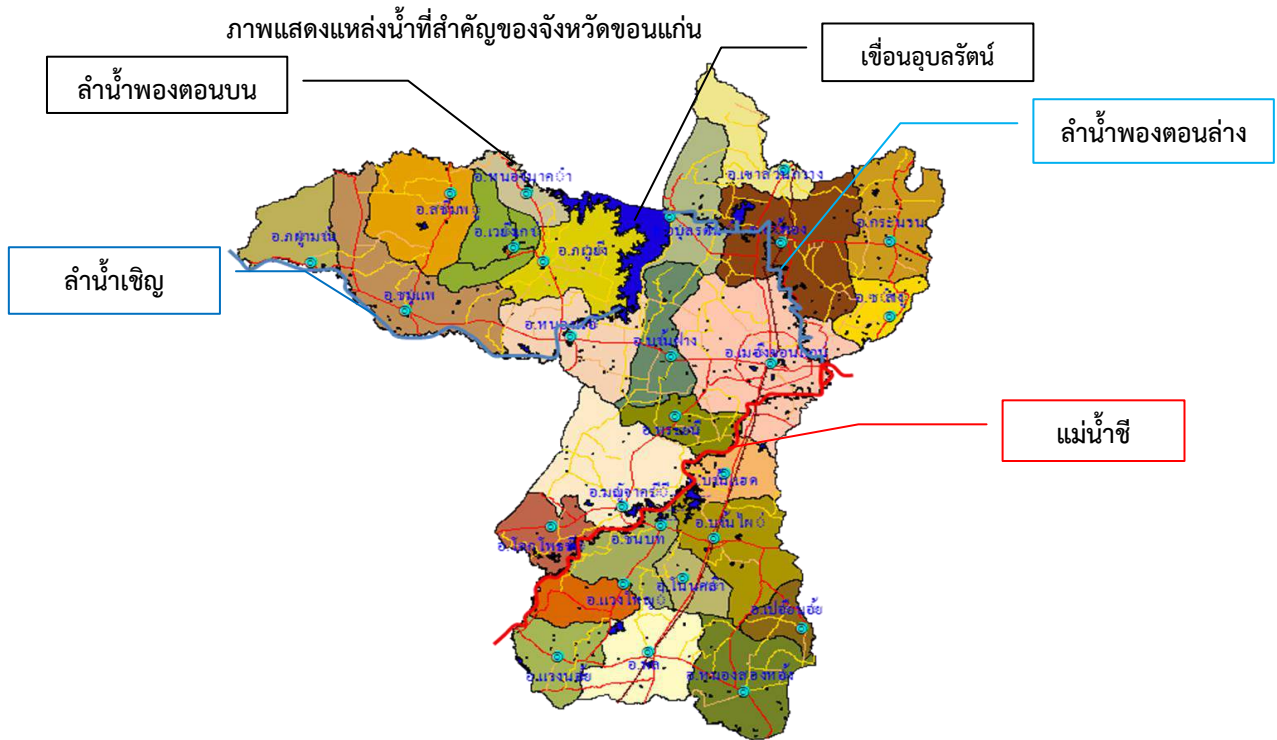

๒. ระบบการกักเก็บน้ำ อ่างเก็บน้ำ (ขนาดใหญ่ ขนาดกลาง ขนาดเล็ก)

- อ่างเก็บน้ำขนาดใหญ่

เขื่อนอุบลรัตน์ ตั้งอยู่ที่ตำบลเขื่อนอุบลรัตน์ อำเภออุบลรัตน์ จังหวัดขอนแก่น ระดับน้ำเก็บกักปกติสูงสุด ๑๘๒.๐๐ ม.รทก. ปริมาณน้ำที่ระดับเก็บกักปกติสูงสุด ๒,๔๓๑.๓๐ ล้าน ลบ.ม.

ขั้นตอนการปฏิบัติการอ่างเก็บน้ำเขื่อนอุบลรัตน์ (ที่มา : กฟผ.เขื่อนอุบลรัตน์)

๑) การปฏิบัติการอ่างเก็บน้ำในภาวะปกติ (Normal Reservoir Operation) เป็นการควบคุมระดับน้ำและการระบายน้ำจากอ่างเก็บน้ำสำหรับการเปลี่ยนแปลงปริมาณน้ำตามฤดูกาลต่างๆในรอบปี ปกติ ได้แก่ ฤดูฝนหรือฤดูน้ำหลาก ฤดูแล้งหรือฤดูแล้ง และฤดูหนาวหรือช่วงเปลี่ยนฤดูน้ำ การเปลี่ยนแปลงของปริมาณน้ำที่ไหลเข้าอ่างเก็บน้ำจะเป็นอย่างช้าๆค่อยเป็นค่อยไป ทั้งนี้มีวัตถุประสงค์เพื่อจัดสรรน้ำตามความต้องการใช้น้ำคือ เพื่อการเกษตรกรรม การชลประทาน การรักษาระบบนิเวศน์สภาพแวดล้อมด้านท้ายน้ำ การอุปโภค-บริโภค ฯลฯ หลักการปฏิบัติการอ่างเก็บน้ำใช้เกณฑ์การปฏิบัติการอ่างเก็บน้ำหรือเกณฑ์ควบคุม (Rule Curve) เป็นเครื่องมือในการกำหนดแนวทางการปฏิบัติการอ่างเก็บน้ำ โดยจะพยายามรักษาระดับน้ำในอ่างฯให้ใกล้เคียงเกณฑ์ควบคุมสูงสุด(Upper Rule Curve) ให้มากที่สุดเท่าที่เป็นไปได้

๒) ระดับและเกณฑ์ควบคุม (Rule Curve) ที่ใช้ในการปฏิบัติการอ่างเก็บน้ำเขื่อนอุบลรัตน์ ดังนี้

- ระดับเก็บกักปกติสูงสุด (Normal High Water Level : NHWL ๑๘๒.๐๐ ม.รทก.) คือ ระดับที่มีปริมาณน้ำในอ่างฯเต็มที่เท่าที่ได้ออกแบบไว้

- ระดับเก็บกักต่ำสุด (Minimum Water Level : MinWL ๑๗๕.๐๐ ม.รทก.) คือ ระดับต่ำที่สุด ถ้ามีการปล่อยน้ำจนต่ำกว่าระดับนี้ จะทำให้ขาดเสถียรภาพในการบริหารจัดการน้ำในอ่างเก็บน้ำได้

กองอำนวยการป้องกันและบรรเทาสาธารณภัยจังหวัดขอนแก่น

- เกณฑ์ควบคุมน้ำหลาก (Flood Control Rule Curve: FCRC) เป็นระดับที่กำหนดขึ้นสำหรับควบคุมการปล่อยน้ำในช่วงฤดูน้ำหลาก ถ้าระดับน้ำอยู่สูงกว่าระดับนี้ จะต้องเร่งระบายน้ำผ่านทางประตูระบายน้ำล้น เพื่อเตรียมรับปริมาณน้ำหลากที่อาจเกิดขึ้น

- เกณฑ์ควบคุมสูงสุด (Upper Rule Curve: URC) คือ ระดับสูงสุดของช่วงปฏิบัติการอ่างเก็บน้ำเพื่อให้ได้ประโยชน์สูงสุดจากการใช้น้ำด้านต่างๆ

- เกณฑ์ควบคุมล่าง (Lower Rule Curve: LRC) คือ ระดับต่ำสุดของช่วงปฏิบัติการอ่างเก็บน้ำเพื่อให้ได้ประโยชน์สูงสุดจากการใช้น้ำด้านต่างๆ

หลักเกณฑ์ในการปฏิบัติการอ่างเก็บน้ำด้วย Rule Curve (ที่มา : กฟผ.เขื่อนอุบลรัตน์)

เงื่อนไข	สภาพอ่างเก็บน้ำ	เกณฑ์การปฏิบัติการอ่างเก็บน้ำ
๑	ระดับน้ำอยู่ระหว่างระดับเก็บกักปกติสูงสุด (NHWL ๑๘๒.๐๐ ม.รทก.) และ FCRC	ปล่อยน้ำผ่านประตูระบายน้ำล้น (Spillway) ตามข้อกำหนดใน (ข้อ ๓)
๒	ระดับน้ำสูงกว่า URC และมีแนวโน้มจะเกิดสภาวะน้ำหลาก	ปล่อยน้ำเพิ่มทางประตูระบายน้ำล้นเพื่อเตรียมรับปริมาณน้ำหลาก
๓	ระดับน้ำสูงกว่า URC ในสภาวะปกติ	ปล่อยน้ำให้กับความต้องการใช้น้ำต่างๆด้านท้ายน้ำ โดยระบายน้ำผ่านการเดินเครื่องกำเนิดไฟฟ้าอย่างเต็มที่ (๓ เครื่องระบายน้ำได้ ๑๕ ล้าน ลบ.ม./วัน)
๔	ระดับน้ำอยู่ระหว่าง URC และ LRC	ปล่อยน้ำให้กับความต้องการใช้น้ำต่างๆด้านท้ายน้ำ โดยระบายน้ำผ่านการเดินเครื่องกำเนิดไฟฟ้า
๕	ระดับน้ำต่ำลงถึงระดับเก็บกักต่ำสุด (Minimum Water Level : MinWL ๑๗๕.๐๐ ม.รทก.)	ปล่อยน้ำขั้นต่ำสุด ๓๐๐,๐๐๐ ลบ.เมตร/วัน เพื่อรักษาระบบนิเวศน์เท่านั้น

๓) การปฏิบัติการอ่างเก็บน้ำในสภาวะน้ำหลาก (Flood Reservoir Operation)

การปฏิบัติการอ่างเก็บน้ำในสภาวะน้ำหลาก เป็นการปฏิบัติการควบคุมระดับน้ำและการระบายน้ำจากอ่างเก็บน้ำในช่วงที่ปริมาณน้ำไหลเข้าอ่างเก็บน้ำมีการเปลี่ยนแปลงอย่างรวดเร็วฉับพลัน โดยปกติมักจะเป็นช่วงเปลี่ยนแปลงฤดูกาลหรือช่วงฤดูมรสุม ซึ่งจะมีปริมาณน้ำเคลื่อนตัวเข้าสู่อ่างเก็บน้ำในลักษณะของคลื่นน้ำหลาก การกำหนดแนวทางปฏิบัติการเป็นการวางแผนในระยะสั้น (Short-term Operation) โดยพิจารณาช่วงเวลาการเปลี่ยนแปลงเป็นรายวันหรือรายชั่วโมง (Daily or Hourly Basis) โดยมีหลักการคือ เมื่อไรก็ตามที่ระดับน้ำในอ่างฯสูงเกินเกณฑ์ควบคุมสูงสุด (URC) และ/หรือ ไม่สามารถควบคุมการระบายน้ำตามอัตราสูงสุดที่ให้ไว้ได้แล้ว ต้องใช้เกณฑ์ควบคุมน้ำหลาก (Flood Control Rule Curve: FCRC) เข้ามาช่วยใน ๔ กรณีของน้ำหลาก (Flood) ดังนี้

กรณีที่ ๑ ถ้าระดับน้ำในอ่างฯสูงเกินเกณฑ์ควบคุมน้ำหลาก (FCRC) จะต้องระบายน้ำผ่านทางประตูระบายน้ำล้น (Spillway) เพื่อควบคุมระดับน้ำไว้ไม่ให้เกินระดับเก็บกักปกติสูงสุด ๑๘๒.๐๐ เมตร รทก.

กรณีที่ ๒ ถ้าระดับน้ำในอ่างฯสูงเกินระดับเก็บกักปกติ ๑๘๒.๐๐ เมตร รทก. จะต้องควบคุมระดับไว้ไม่ให้เกิน ๑๘๓.๐๐ เมตร รทก. ด้วยการระบายน้ำอย่างต่ำที่ ๔๐๐ ลบ.เมตร/วินาที หรือ ๓๔.๕๖ ล้าน ลบ.เมตร/วัน

กรณีที่ ๓ ถ้าระดับน้ำในอ่างฯ สูงเกิน ๑๘๓.๐๐ เมตร รทก. และไม่สามารถรักษาระดับน้ำไว้ที่ ๑๘๓.๐๐ เมตร รทก. ได้ถึงแม้จะใช้อัตราการระบายน้ำสูงสุด ๓,๕๐๐ ลบ.เมตร/วินาที หรือ ๓๐๒.๔๐ ล้าน ลบ.เมตร/วัน แล้วก็ตาม ต้องรักษาระดับน้ำไว้ไม่เกิน ๑๘๓.๕๐ เมตร รทก.

กรณีที่ ๔ ถ้าระดับน้ำในอ่างฯ สูงเกิน ๑๘๓.๕๐ เมตร รทก. เพื่อเป็นการรองรับการเกิดน้ำหลากถึงขั้นน้ำหลากสูงสุดตามที่เป็นได้ (Probable Maximum Flood : PMF) ต้องควบคุมระดับน้ำในอ่างฯ ไม่ให้เกิน ๑๘๖.๖๐ เมตร รทก. โดยต้องระบายน้ำที่อัตราการระบายน้ำสูงสุด ๓,๕๐๐ ลบ.เมตร/วินาที หรือ ๓๐๒.๔๐ ล้าน ลบ.เมตร/วัน ตลอดไปอย่างต่อเนื่อง

กราฟแสดงเส้นควบคุมปริมาณน้ำ และเปรียบเทียบปริมาณน้ำของเขื่อนอุบลรัตน์

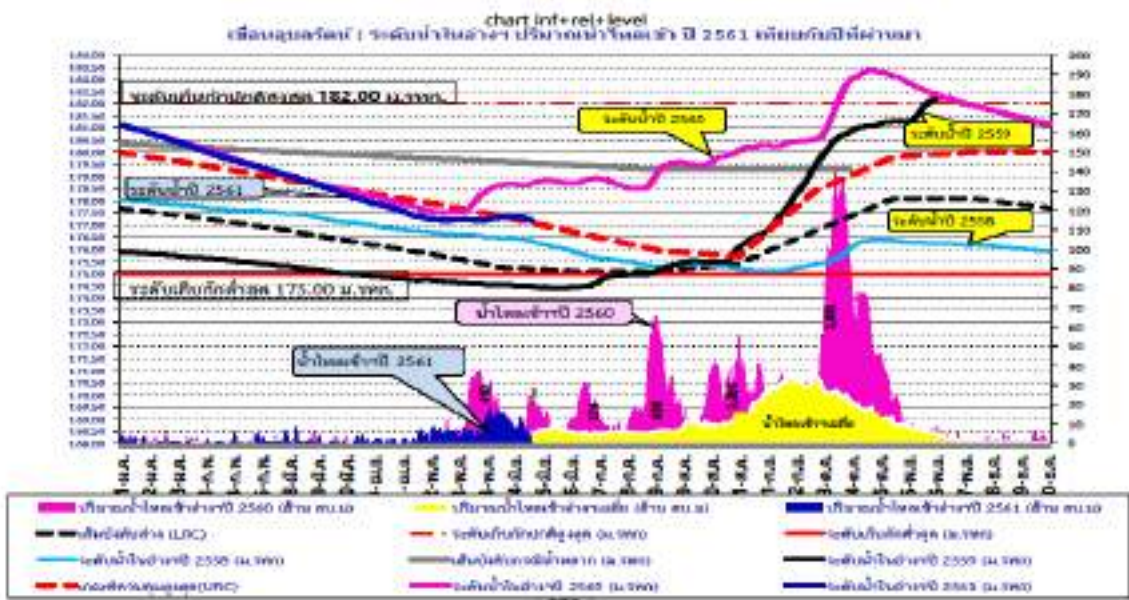

- อ่างเก็บน้ำขนาดกลาง จังหวัดขอนแก่น มีอ่างเก็บน้ำขนาดกลาง จำนวน ๑๔ แห่ง รวมความจุที่ระดับกักเก็บ ๑๐๕.๘๘ ล้าน ลบ.ม. การบริหารจัดการน้ำ โครงการชลประทานจังหวัดขอนแก่น ตรวจสอบปริมาณน้ำเก็บกักปัจจุบัน หากมีความจุเกินร้อยละ ๗๐ ต้องพร่องน้ำออกไม่เกินความจุที่ร้อยละ ๗๐ ของความจุอ่างฯ ภายในสิ้นเดือนมิถุนายน เพื่อเตรียมรองรับน้ำก่อนที่จะมาถึงในช่วงฤดูฝน

ภาพแสดงที่ตั้งอ่างเก็บน้ำขนาดกลางในพื้นที่จังหวัดขอนแก่น

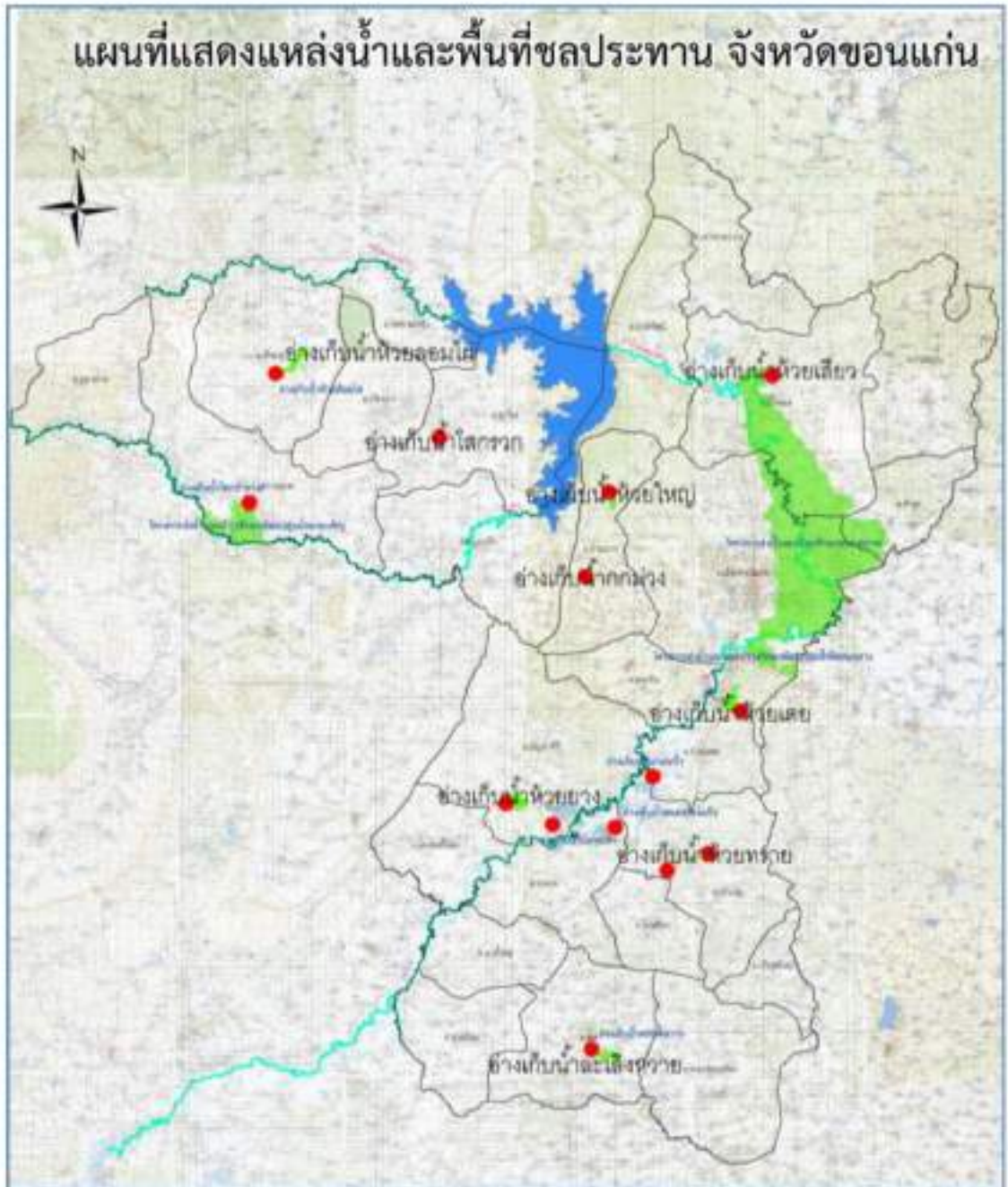

- แหล่งน้ำขนาดเล็กของกรมทรัพยากรน้ำ จำนวน ๗๖๗ แห่ง
- แหล่งน้ำและสระน้ำในไร่นา จำนวน ๒๘,๔๘๗ แห่ง (ข้อมูล : กรมพัฒนาที่ดิน)
- แก้มลิง ในพื้นที่ ๒๑ อำเภอ จำนวน ๗๓ แห่ง ประกอบด้วย อำเภอกระนวน

เขาสวนกวาง, โคกโพธิ์ไชย, ชุมแพ, ชนบท, มัญจาคีรี, เมืองขอนแก่น, แวงน้อย, แวงใหญ่, บ้านไผ่, บ้านแฮด, พระยืน, พล, สีชมพู, ภูเวียง, น้ำพอง, โนนศิลา, หนองเรือ, หนองสองห้อง, หนองนาคำ และอำเภออุบลรัตน์ (ข้อมูล : สำนักงานส่งเสริมการปกครองท้องถิ่นจังหวัดขอนแก่น)

กองอำนวยการป้องกันและบรรเทาสาธารณภัยจังหวัดขอนแก่น

๑.๒ สถานการณ์เฉพาะ

๑.๒.๑ สถิติเกิดอุทกภัยย้อนหลัง (ปี ๒๕๕๕ - ๒๕๖๕)

สถิติอุทกภัยจังหวัดขอนแก่น

ปี พ.ศ.	จำนวน เกิดภัย (ครั้ง)	พื้นที่ประสบภัย (อำเภอ)	ผลกระทบความเสียหาย			มูลค่าความเสียหาย (บาท)
			ครัวเรือน (หลัง)	บาดเจ็บ (คน)	เสียชีวิต (คน)	
๒๕๕๕	๑	๕	๒,๖๔๘	๐	๐	๗,๘๕๙,๙๖๖
๒๕๕๖	๑	๑๕	๒๖,๗๔๗	๐	๗	๘๗,๔๓๖,๖๕๔
๒๕๕๗	๑	๒	๘๐๙	๐	๐	๑๖๙,๕๐๐
๒๕๕๘	๐	๐	๐	๐	๐	๐
๒๕๕๙	๑	๑๙	๓๑,๘๗๘	๐	๐	๕๗,๗๑๕,๓๑๘
๒๕๖๐	๔	๒๖	๑๐๔,๗๓๔	๐	๒	๕๐๗,๘๕๐,๔๗๙
๒๕๖๑	๐	๐	๐	๐	๐	๐
๒๕๖๒	๑	๘	๓,๓๘๒	๐	๓	๑๘,๗๘๗,๔๒๒
๒๕๖๓	๒	๘	๘,๐๙๖	๐	๐	๔,๕๘๐,๗๘๑
๒๕๖๔	๑	๒๐	๓๓,๑๑๙	๐	๑๔	๕๙,๑๗๖,๖๔๐
๒๕๖๕	๔	๒๓	๒๘,๖๙๘	๐	๒๐	๑๑๐,๐๓๘,๖๓๐
รวม	๑๖		๑๑๘,๒๘๑	๐	๔๖	๑๕๔,๖๑๕,๓๙๐

ที่มา : สำนักงานป้องกันและบรรเทาสาธารณภัยจังหวัดขอนแก่น

สถิติอุทกภัยในจังหวัดขอนแก่น ปี พ.ศ. ๒๕๖๐ - ๒๕๖๕

ครั้งที่	ภัยเกิดวันที่	สาเหตุ	พื้นที่ประสบภัย		มูลค่าความ เสียหาย (บาท)
			อำเภอ	ครัวเรือน	
ครั้งที่ ๑	๑๒ พฤษภาคม ๒๕๖๐	ร่องความกดอากาศต่ำ	๑๑	๔,๖๔๘	๑,๙๘๔,๓๐๙.-
ครั้งที่ ๒	๒๖ กรกฎาคม ๒๕๖๐	พายุดีเปรสชัน “เซินกา”	๒๔	๗๕,๕๙๕	๑๙๐,๓๕๓,๕๑๘.-
ครั้งที่ ๓	๑๕ กันยายน ๒๕๖๐	พายุโซนร้อน “ทกซูรี”	๒	๓,๐๒๒	๑๖,๗๔๑,๓๑๒.-
ครั้งที่ ๔	๒ ตุลาคม ๒๕๖๐	ร่องความกดอากาศต่ำ	๑๖	๒๘,๕๕๖	๑๗,๘๓๒,๔๓๑.-
ครั้งที่ ๕	๓๐ สิงหาคม ๒๕๖๒	พายุ “โพดุล” และ “คาลิโก”	๘	๔๔,๖๕๐	๑๘,๗๘๗,๔๒๒.-
ครั้งที่ ๖	๑๙ กันยายน ๒๕๖๓	พายุ “โนอึล” และร่องมรสุม	๘	๘,๐๙๖	๔,๕๘๐,๗๘๑.-
ครั้งที่ ๗	๑๐ กันยายน ถึง ๒๐ ตุลาคม ๒๕๖๔	ร่องความกดอากาศต่ำ	๒๐	๓๓,๑๑๙	๕๙,๑๗๖,๖๔๐.-
ครั้งที่ ๘	๑ กรกฎาคม ถึง ๒๕ พฤศจิกายน ๒๕๖๕	ร่องมรสุมพาดผ่าน และอิทธิพล ของ พายุดีเปรสชัน “โนรู”	๒๓	๒๘,๖๙๘	๑๑๐,๐๓๘,๖๓๐.-

ที่มา : สำนักงานป้องกันและบรรเทาสาธารณภัยจังหวัดขอนแก่น

กองอำนวยการป้องกันและบรรเทาสาธารณภัยจังหวัดขอนแก่น

๑.๒.๒ พื้นที่เสี่ยงอุทกภัย ของจังหวัดขอนแก่น ประกอบด้วยพื้นที่ ๒๕ อำเภอ ๑๐๙ ตำบล ๔๔๗ หมู่บ้าน แยกเป็น

ระดับความเสี่ยง	อำเภอ	ตำบล	หมู่บ้าน
เสี่ยงต่ำ (ระดับ ๑)	๐	๐	๐
เสี่ยงปานกลาง (ระดับ ๒)	๑๔	๓๕	๘๐
เสี่ยงสูง(ระดับ ๓)	๒๓	๙๕	๓๖๗
เสี่ยงดินโคลนถล่ม	๘	๑๐	๒๘

(ยกเว้นอำเภอ.กระนวน..)

พื้นที่เสี่ยงอุทกภัยและดินถล่มจังหวัดขอนแก่น

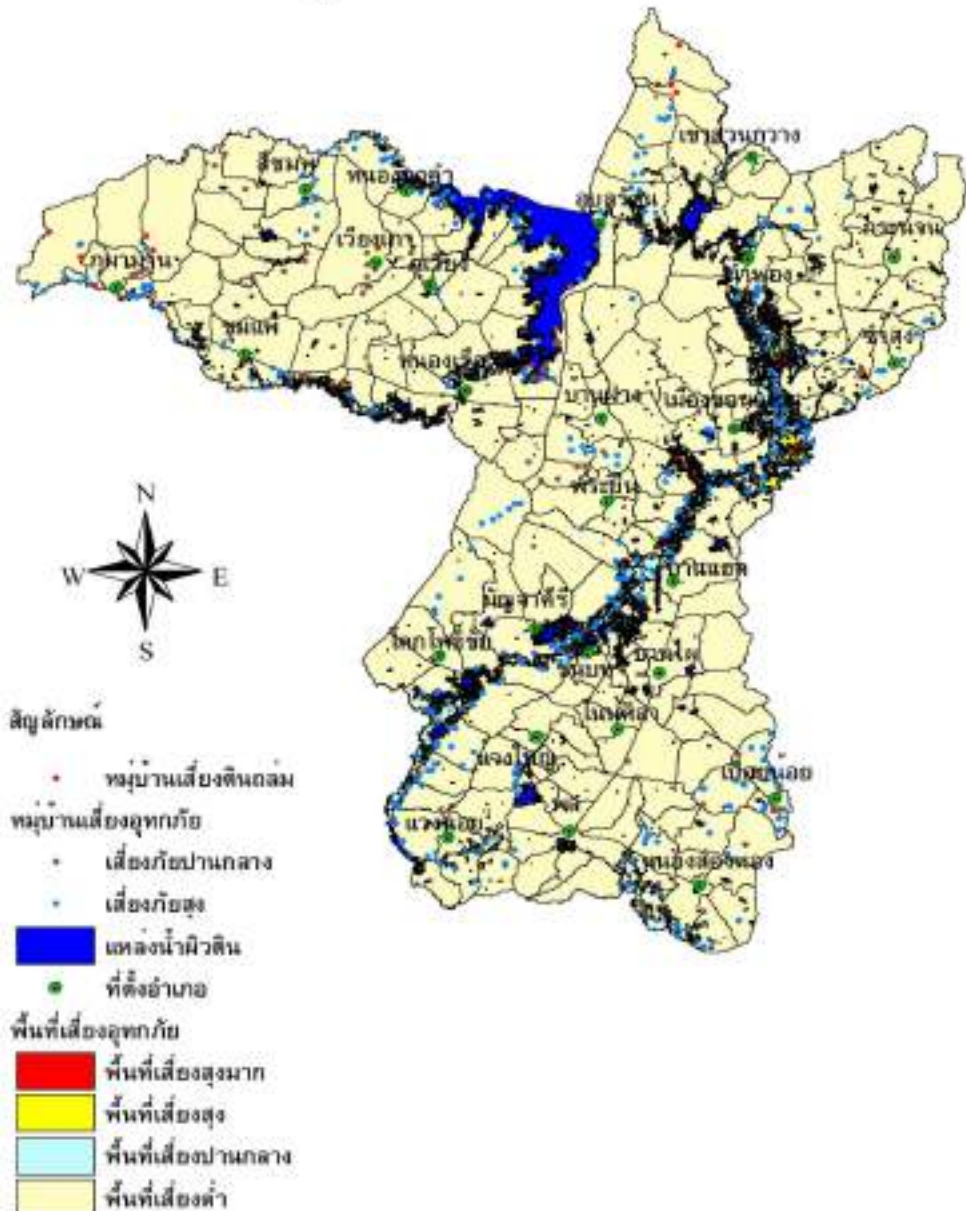

๑.๒ สถานการณ์เฉพาะ

ข้อมูลพื้นที่เสี่ยงที่อาจได้รับผลกระทบ แยกเป็น

๑) พื้นที่เศรษฐกิจ / ชุมชนเมือง

- ๑.๑) เทศบาลนครขอนแก่น อำเภอเมืองขอนแก่น ๑๒ โชน จำนวน ๒๘ จุด (ตามภาคผนวก ข)
- ZONE ๑ (๑) ถนนมิตรภาพ ซอยสวัสดิ์ ตำบลในเมือง อำเภอเมืองขอนแก่น (ชุมชนหนองแวงตราซู่)
(๒) ถนนมิตรภาพหน้าอาคารจีเอฟถึงตำรวจทางหลวง ตำบลในเมือง อำเภอเมืองขอนแก่น
(๓) หมู่บ้านพิมานศิลป์ หนองแวงตราซู่ ตำบลในเมือง อำเภอเมืองขอนแก่น
- ZONE ๒ (๔) ถนนหลังศูนย์ราชการ ซอย ๑๔ ตำบลในเมือง อำเภอเมืองขอนแก่น
(๕) ถนนกสิกรทุ่งสร้าง ตำบลในเมือง อำเภอเมืองขอนแก่น (ชุมชนหลังศูนย์ราชการ)
(๖) ถนนจอมพล ตำบลในเมือง อำเภอเมืองขอนแก่น
(๗) ถนนราษฎร์คะนิง ซอย ๙ ตำบลในเมือง อำเภอเมืองขอนแก่น
(๘) ชุมชนหนองใหญ่ ๔ ตำบลในเมือง อำเภอเมืองขอนแก่น
(๙) ชุมชนโพธิ์ปลั่งกิ่งทอง ตำบลในเมือง อำเภอเมืองขอนแก่น
- ZONE ๓ (๑๐) หมู่บ้านทุ่งเศรษฐกิจ ถนนประชาสโมสร ตำบลในเมือง อำเภอเมือง (ชุมชนทุ่งเศรษฐกิจ)
- ZONE ๔ (๑๑) บึงหนองบอน ตำบลในเมือง อำเภอเมืองขอนแก่น (ชุมชนศรีฐาน)
(๑๒) ถนนรอบศาลหลักเมือง ตำบลในเมือง อำเภอเมืองขอนแก่น
(๑๓) ชุมชนศรีฐาน ตำบลในเมือง อำเภอเมืองขอนแก่น
- ZONE ๕ (๑๔) ถนนบ้านกอก ตำบลในเมือง อำเภอเมืองขอนแก่น (ชุมชนบ้านกอก)
(๑๕) ถนนมิตรภาพหน้าบริษัท ใค้้วยุสสะ และห้างบิ๊กซี ตำบลในเมือง อำเภอเมืองขอนแก่น
(๑๖) หมู่บ้านบุญสม ถนนมิตรภาพ ตำบลในเมือง อำเภอเมืองขอนแก่น
- ZONE ๖ (๑๗) ถนนเหล่านาดี ตัดทางรถไฟ ตำบลในเมือง อำเภอเมืองขอนแก่น (ชุมชนเหล่านาดี)
(๑๘) ชุมชนเหล่านาดี ๑๒ ตำบลในเมือง อำเภอเมืองขอนแก่น
- ZONE ๗ (๑๙) ซอยเมตตา ถนนกลางเมือง ตำบลในเมือง อำเภอเมืองขอนแก่น (ชุมชนการเคหะ)
(๒๐) ชุมชนการเคหะ ตำบลเมืองเก่า อำเภอเมืองขอนแก่น
- ZONE ๘ (๒๑) ถนนรอบบึงแก่นนคร ตำบลในเมือง อำเภอเมืองขอนแก่น (ชุมชนบ้านตุ้ม)
(๒๒) บ้านตุ้ม ตำบลในเมือง อำเภอเมืองขอนแก่น
- ZONE ๙ (๒๓) ซอยน้ำทิพย์ ถนนศรีจันทร์ ตำบลในเมือง อำเภอเมืองขอนแก่น
- ZONE ๑๐ (๒๔) ถนนหน้าเมือง หลังห้างสรรพสินค้าแพร่พลาซ่า ตำบลในเมือง อำเภอเมือง
(๒๕) คลองร่องเหมือง หน้าร้านส้มตำอินเตอร์เน็ต ตำบลในเมือง อำเภอเมืองขอนแก่น
- ZONE ๑๑ (๒๖) ถนนหลังวิทยาลัยอาชีวศึกษาขอนแก่น ตำบลในเมือง อำเภอเมืองขอนแก่น
(๒๗) ชุมชนบ้านหนองคู ตำบลในเมือง อำเภอเมืองขอนแก่น (ชุมชนบ้านหนองคู)
- ZONE ๑๒ (๒๘) ชุมชนโนนทัน ถึงซอยอนามัย ตำบลในเมือง อำเภอเมืองขอนแก่น

แผนที่ แสดงพื้นที่เสี่ยงอุทกภัย ในเขตเทศบาลนครขอนแก่น



๑.๒) เทศบาลตำบลบ้านเป็ด อำเภอเมืองขอนแก่น จำนวน ๘ จุด

(๑) หมู่บ้านคำไฮ ตำบลบ้านเป็ด อำเภอเมืองขอนแก่น

(๒) ทางเข้าโรงเรียนการศึกษาคนตาบอด (หมู่บ้านพิมานเพลส ถนนมะลิวัลย์)

ตำบลบ้านเป็ด อำเภอเมืองขอนแก่น

(๓) ทางเข้าค่ายสิทธาเดชโซซัย (ร.๘) บริเวณหมู่บ้านพวงเพชร ๔

(๔) บริเวณถนนมะลิวัลย์ ขาเข้าเมืองขอนแก่น หน้าหมู่บ้านแก่นพะยอม ตำบลบ้านเป็ด

อำเภอเมืองขอนแก่น

(๕) หมู่บ้านสุภัทรา ตำบลบ้านเป็ด อำเภอเมืองขอนแก่น

(๖) หมู่บ้านจุฬารัตน์ ตำบลบ้านเป็ด อำเภอเมืองขอนแก่น

(๗) หมู่บ้านแก่นพะยอม ตำบลบ้านเป็ด อำเภอเมืองขอนแก่น

(๘) หมู่บ้านวังทรัพย์สิน ตำบลบ้านเป็ด อำเภอเมืองขอนแก่น

๒) พื้นที่เสี่ยงติดแม่น้ำชี (น้ำเอ่อล้นตลิ่ง) จำนวน ๘ อำเภอ ได้แก่

๒.๑) อำเภอแวงน้อย จำนวน ๒ ตำบล ได้แก่ ตำบลสะพานนา, ตำบลท่านางแนว

๒.๒) อำเภอแวงใหญ่ จำนวน ๒ ตำบล ได้แก่ ตำบลโนนทอง, ตำบลโนนสะอาด

๒.๓) อำเภอโคกโพธิ์ไชย จำนวน ๒ ตำบล ได้แก่ ตำบลโพธิ์ไชย, ตำบลนาแพง

๒.๔) อำเภอชนบท จำนวน ๔ ตำบล ได้แก่ ตำบลวังแสง, โนนพะยอม, ชนบท, ศรีบุญเรือง

กองอำนวยการป้องกันและบรรเทาสาธารณภัยจังหวัดขอนแก่น

- ๒.๕) อำเภอภูผามาศ จำนวน ๔ ตำบล ได้แก่ ตำบลภูผาคำ, สนวนหมอน, หนองแปน, ท่าศาลา
- ๒.๖) อำเภอบ้านแฮด จำนวน ๒ ตำบล ได้แก่ ตำบลโคกสำราญ, ตำบลโนนสมบูรณ์
- ๒.๗) อำเภอพระยืน จำนวน ๓ ตำบล ได้แก่ ตำบลพระบุ, ตำบลบ้านโต้น, ตำบลหนองแวง
- ๒.๘) อำเภอเมืองขอนแก่น จำนวน ๔ ตำบล ได้แก่ ตำบลท่าพระ, ดอนช้าง, เมืองเก่า, พระลับ

๓) พื้นที่เสี่ยงติดลำน้ำพอง (น้ำเอ่อล้นตลิ่ง) จำนวน ๖ อำเภอ ได้แก่

- ๓.๑) อำเภอสีชมพู จำนวน ๓ ตำบล ได้แก่ ตำบลดงลาน, ตำบลบริบูรณ์, ตำบลสีชมพู
- ๓.๒) อำเภอหนองนาคำ ๓ ตำบล ได้แก่ ตำบลกุดธาตุ, ตำบลหนองนาคำ, ตำบลชนวน
- ๓.๓) อำเภอภูเวียง จำนวน ๕ ตำบล ได้แก่ ตำบลดินด้า, หัวทอง, ทุ่งชมพู, นาหัว, หนองกุงเขิน
- ๓.๔) อำเภออุบลรัตน์ จำนวน ๔ ตำบล ได้แก่ ตำบลบ้านดง, ทุ่งโป่ง, เขื่อนอุบลรัตน์, โคกสูง
- ๓.๕) อำเภอ น้ำพอง จำนวน ๗ ตำบล ได้แก่ ตำบลสะอาด, ตำบลกุดน้ำใส, ตำบลน้ำพอง, ตำบลวังชัย, ตำบลม่วงหวาน, ตำบลท่ากระเสริม, ตำบลบ้านขาม
- ๓.๖) อำเภอเมืองขอนแก่น ๕ ตำบล ได้แก่ ตำบลโนนท่อน, ตำบลสำราญ, ตำบลบ้านตุม, ตำบลศิลา, ตำบลบึงเนียม

๔) พื้นที่เสี่ยงติดลำน้ำเชิญ (น้ำเอ่อล้นตลิ่ง) จำนวน ๔ อำเภอ ได้แก่

- ๔.๑) อำเภอภูผาม่าน จำนวน ๔ ตำบล ได้แก่ ตำบลวังสาว, ตำบลนาฝาย, ตำบลภูผาม่าน, ตำบลโนนคอม
- ๔.๒) อำเภอชุมแพ จำนวน ๖ ตำบล ได้แก่ ตำบลโนนสะอาด, ตำบลชุมแพ, ตำบลไชยสอ, ตำบลโนนอุดม, ตำบลนาเพียง, ตำบลนาหนองทุ่ม
- ๔.๓) อำเภอหนองเรือ จำนวน ๗ ตำบล ได้แก่ ตำบลกุดกว้าง, ตำบลบ้านเม็ง, ตำบลหนองเรือ, ตำบลโนนทัน, ตำบลโนนทอง, ตำบลบ้านกง, ตำบลบ้านฝ้อ
- ๔.๔) อำเภอภูเวียง จำนวน ๑ ตำบล ได้แก่ ตำบลกุดขอนแก่น

๕) พื้นที่เสี่ยงในการเกิดน้ำท่วมในเขตชลประทาน

ลำดับที่	ตำบล	อำเภอ	จังหวัด	พื้นที่ / ไร่	ลำดับที่	ตำบล	อำเภอ	จังหวัด	พื้นที่ / ไร่
1	พระลับ	เมืองขอนแก่น	ขอนแก่น	2615	14	วังชัย	น้ำพอง	ขอนแก่น	939
2	โนนเมือง	เมืองขอนแก่น	ขอนแก่น	37	15	พราหมณ์	น้ำพอง	ขอนแก่น	750
3	บ้านฝ้อ	เมืองขอนแก่น	ขอนแก่น	7574	16	กุดน้ำใส	น้ำพอง	ขอนแก่น	633
4	ศิลา	เมืองขอนแก่น	ขอนแก่น	1544	17	น้ำพอง	น้ำพอง	ขอนแก่น	2456
5	สำราญ	เมืองขอนแก่น	ขอนแก่น	9280	18	สะอาด	น้ำพอง	ขอนแก่น	4137
6	โนนท่อน	เมืองขอนแก่น	ขอนแก่น	3590	19	บ้านขาม	น้ำพอง	ขอนแก่น	3942
7	โคกสี	เมืองขอนแก่น	ขอนแก่น	6706	20	บัวใหญ่	น้ำพอง	ขอนแก่น	6706
8	หนองสูง	เมืองขอนแก่น	ขอนแก่น	3798	21	โคกสูง	อุบลรัตน์	ขอนแก่น	290
9	ดงเมืองชุม	เขาสวนกวาง	ขอนแก่น	103	22	ทุ่งโฮ้ง	อุบลรัตน์	ขอนแก่น	92
10	เขาสวนกวาง	เขาสวนกวาง	ขอนแก่น	78	23	บ้านดง	อุบลรัตน์	ขอนแก่น	2074
11	ท่ากระเสริม	น้ำพอง	ขอนแก่น	6557	24	เขื่อนอุบลรัตน์	อุบลรัตน์	ขอนแก่น	156
12	ม่วงหวาน	น้ำพอง	ขอนแก่น	290	25	นาคำ	อุบลรัตน์	ขอนแก่น	67
13	หนองสูง	น้ำพอง	ขอนแก่น	640	26	หนองบัว	โกสุมพิสัย	มหาสารคาม	113
รวมพื้นที่เสี่ยงน้ำท่วม									65,166

จุดเฝ้าระวังในการเกิดอุทกภัยลุ่มน้ำพองตอนล่าง จะมีด้วยกันทั้งหมด ๙ จุดคือ

- ๑) สถานีอุทกวิทยา E22B
- ๒) ประตูระบายน้ำคลองระบาย D๙ อ.น้ำพอง จ.ขอนแก่น
- ๓) ประตูระบายน้ำห้วยใหญ่ อ.เมือง จ.ขอนแก่น
- ๔) ประตูระบายน้ำห้วยพระคือ D๘ อ.เมือง จ.ขอนแก่น
- ๕) ฝ่ายหนองหวาย อ.น้ำพอง จ.ขอนแก่น
- ๖) สถานีอุทกวิทยา E๙ อ.ชนบท จ.ขอนแก่น
- ๗) สถานีอุทกวิทยา E๙๑ อ.โกสุมพิสัย จ.มหาสารคาม
- ๘) ประตูระบายน้ำห้วยน้ำเค็ม D๕ อ.โกสุมพิสัย จ.มหาสารคาม
- ๙) ประตูระบายน้ำห้วยเชียงสง อ.โกสุมพิสัย จ.มหาสารคาม

การเฝ้าระวังและการเตือนภัยกลุ่มลุ่มน้ำพองตอนล่างโดยการใช้ธงเป็นสัญญาณเตือนในพื้นที่ มีทั้งหมด ๗ จุด คือ

- ๑) หน้าฝายหนองหวาย อ.น้ำพอง จ.ขอนแก่น
- ๒) ประตูระบายน้ำห้วยใหญ่ (ลำน้ำพองฝั่งขวา) อ.เมือง จ.ขอนแก่น
- ๓) ประตูระบายน้ำห้วยพระคือ อ.เมือง จ.ขอนแก่น
- ๔) ประตูระบายน้ำคลองระบายน้ำ D๙ (ลำน้ำพองฝั่งซ้าย) อ.น้ำพอง จ.ขอนแก่น
- ๕) ประตูระบายน้ำห้วยน้ำเค็ม อ.โกสุมพิสัย จ.มหาสารคาม
- ๖) ประตูระบายน้ำห้วยเชียงสง อ.โกสุมพิสัย จ.มหาสารคาม

๒. ภารกิจ

กองอำนวยการป้องกันและบรรเทาสาธารณภัยจังหวัดขอนแก่น (กอปภ.จ.ขก.) ดำเนินการตามแนวทางที่กองบัญชาการป้องกันและบรรเทาสาธารณภัยแห่งชาติ (บกปภ.ช.) กำหนด โดยให้ผู้อำนวยการจังหวัด บัญชาการเหตุการณ์ เพื่อควบคุมแก้ไขปัญหา ระดมสรรพกำลัง การประสานงาน การสั่งการ วางแผน แบ่งมอบภารกิจ และหน้าที่ความรับผิดชอบของหน่วยงานต่างๆ และกำหนดมาตรการแนวทางในการแก้ไขปัญหาอุทกภัย วาตภัย และดินถล่มของจังหวัดให้มีความกระชับและชัดเจน

๒.๑ เป้าหมาย

- ๑) การปกป้องพื้นที่เศรษฐกิจ พื้นที่อุตสาหกรรม พื้นที่การเกษตร และพื้นที่สำคัญของจังหวัด
- ๒) การควบคุมสถานการณ์ที่เกิดขึ้นในพื้นที่
- ๓) การปกป้องดูแล ชีวิต และทรัพย์สิน

๒.๒ วัตถุประสงค์

โดยมีเป้าหมายสำคัญ ๔ ลด ๓ เพิ่ม ดังนี้

- ๑) ลดอัตราการเสียชีวิต
- ๒) ลดจำนวนผู้ได้รับผลกระทบ
- ๓) ลดความสูญเสียทางเศรษฐกิจ
- ๔) ลดความเสียหายของสาธารณูปโภคและบริการขั้นพื้นฐาน
- ๕) เพิ่มยุทธศาสตร์ลดความเสี่ยงจากภัยพิบัติ
- ๖) เพิ่มความสามารถในการให้ความช่วยเหลือ
- ๗) เพิ่มจำนวนประชาชนที่เข้าถึงข้อมูลการแจ้งเตือนภัยล่วงหน้าเพิ่มมากขึ้น

๓. การปฏิบัติ

๓.๑ แนวคิดในการปฏิบัติ

๓.๑.๑ เจตนารมณ์/แนวทาง/กลยุทธ์ของจังหวัดขอนแก่น

แนวทางการลดความสูญเสียจากภัยพิบัติ คือ การเตรียมความพร้อมให้ประชาชนสามารถรับมือกับภัยพิบัติ โดยเฉพาะประชาชนที่อาศัยอยู่ในพื้นที่เสี่ยงภัย ให้มีความตระหนักถึงความร้ายแรงของภัยมีส่วนร่วมในการป้องกันและแก้ไขปัญหาเมื่อเกิดภัย เพื่อให้ชุมชนปลอดภัย เป็นการช่วยเหลือป้องกันตนเองได้ ก่อนที่หน่วยงานภายนอกจะเข้ามาให้ความช่วยเหลือ โดยการปรับเปลี่ยนทัศนคติเดิมที่ว่า “ภัยพิบัติเป็นเรื่องของเวรกรรม” ให้เป็นทัศนคติใหม่ว่า “ภัยพิบัติเป็นเรื่องที่ป้องกันและบรรเทาได้ ถ้ามีการเตรียมความพร้อมที่ดี”

โดยการให้ชุมชน เป็นศูนย์กลางในการดำเนินการป้องกัน แก้ไข บรรเทา ฟื้นฟูจากภัยพิบัติ โดยชุมชนมีส่วนร่วมในการวางแผน ตัดสินใจ กำหนดแนวทางแก้ไขปัญหาและบริหารจัดการภัย โดยใช้ทรัพยากรและบุคลากรในชุมชน โดยมีจุดมุ่งหมายที่สำคัญ คือ ลดความเสี่ยงภัยของชุมชน และเพิ่มขีดความสามารถให้คนในชุมชน โดยจัดระบบ องค์ความรู้/ภูมิปัญญาชาวบ้านที่มีอยู่แล้วในชุมชน และเพิ่มทักษะโดยการฝึกปฏิบัติให้แก่คนในชุมชน สามารถรับมือกับภัยพิบัติได้โดยตนเอง โดยใช้พลังประชาชนในชุมชนให้เข้ามามีบทบาทและมีส่วนร่วมในการ ร่วมคิด ร่วมทำ ร่วมวางแผน ทั้งในด้านการแจ้งเตือนภัย การอพยพประชาชนอย่างเป็นระบบ และการฝึกซ้อมแผนป้องกันและบรรเทาสาธารณภัยของชุมชนอย่างสม่ำเสมอ ซึ่งเป็นการเสริมสร้างศักยภาพชุมชน และท้องถิ่น ให้เกิดความเข้มแข็ง และสร้างเครือข่ายในการป้องกันและบรรเทาสาธารณภัยของชุมชน เพื่อนำไปสู่การเป็นชุมชนปลอดภัยที่ยั่งยืน โดยยึดหลักการจัดการความเสี่ยงสาธารณภัยโดยใช้ชุมชนเป็นฐาน (CBDRM) ลดความล่าช้า ประสิทธิภาพ และเพิ่มศักยภาพของชุมชน

๓.๒ การลดความเสี่ยงจากอุทกภัย

๓.๒.๑ แนวทางปฏิบัติในการป้องกันและลดผลกระทบ

มอบหมายให้สำนักงานป้องกันและบรรเทาสาธารณภัย, ศูนย์ป้องกันและบรรเทาสาธารณภัย เขต ๖ ขอนแก่น, โครงการชลประทานขอนแก่น, มณฑลทหารบกที่ ๒๓, องค์การบริหารส่วนจังหวัดขอนแก่น, อำเภอ และองค์กรปกครองส่วนท้องถิ่น ดำเนินการเพื่อเป็นการป้องกันและลดผลกระทบจากอุทกภัย สำรวจตรวจสอบเส้นทางน้ำ การขุดลอกท่อระบายน้ำ คูคลอง ทำความสะอาดร่องน้ำ การกำจัดพืช ขยะ สิ่งกีดขวางทางน้ำ ตามคู คลอง แหล่งน้ำต่าง ๆ การสร้างเส้นทางลำเลียงน้ำที่มีการระบายไปยังพื้นที่รองรับน้ำต่าง ๆ เพื่อประโยชน์ในการกักเก็บน้ำไว้ใช้กรณีเกิดสถานการณ์ฝนทิ้งช่วง การตรวจสอบความมั่นคงแข็งแรงของอ่างเก็บน้ำ พนังกั้นน้ำ การเสริมคันกั้นน้ำ เป็นต้น

๓.๒.๒ แนวทางปฏิบัติในการเตรียมความพร้อมทรัพยากร

ให้ส่วนราชการ อำเภอ และองค์กรปกครองส่วนท้องถิ่น ดำเนินการตรวจสอบความพร้อมในการปฏิบัติในการเตรียมความพร้อมของทรัพยากร เพื่อเผชิญเหตุอุทกภัยที่อาจเกิดขึ้น ให้สามารถใช้งาน ตลอด ๒๔ ชั่วโมง ทั้งในด้านกำลังคน เครื่องมือวัสดุอุปกรณ์ เครื่องจักรกลสาธารณภัย เช่น

๑) จัดทำบัญชีเครื่องมือ วัสดุ อุปกรณ์ เครื่องจักรกลสาธารณภัย

๒) ตรวจสอบความพร้อมอุปกรณ์สำหรับใช้ในการเฝ้าระวัง และการแจ้งเตือนภัยให้พร้อม

ใช้งาน เป็นต้น

สถานที่ตั้งของจุดระดมทรัพยากร ควรจะตั้งอยู่ใกล้กับบริเวณที่เกิดเหตุ เพื่อให้สามารถส่งทรัพยากรเข้าปฏิบัติงานได้อย่างสะดวก รวดเร็ว ทันเวลา แต่ควรมีระยะห่างพอสมควรเพื่อความปลอดภัย และพ้นจากผลกระทบของเหตุการณ์ที่อาจเกิดขึ้นอย่างฉับพลัน จุดระดมทรัพยากรอยู่ภายใต้การบังคับบัญชาและความรับผิดชอบของผู้อำนวยการส่วนปฏิบัติการ

๓.๒.๓ แนวทางปฏิบัติตามกระบวนการแจ้งเตือนภัย

๑. กำหนดระดับของการแจ้งเตือนภัย ๕ ระดับ โดยมีความหมายของสีในการเตือนภัย ดังนี้

(๑) สีเขียว หมายถึง สถานการณ์อยู่ในภาวะปกติ ให้ติดตามข้อมูลข่าวสารเป็นประจำ

(๒) สีน้ำเงิน หมายถึง สถานการณ์เริ่มมีผลกระทบในพื้นที่ ให้เฝ้าระวังติดตามข้อมูลข่าวสารอย่างใกล้ชิด ตลอด ๒๔ ชั่วโมง

(๓) สีเหลือง หมายถึง สถานการณ์อยู่ในภาวะเสี่ยงอันตราย มีแนวโน้มที่สถานการณ์จะรุนแรงมากขึ้น ให้จัดเตรียมความพร้อมรับสถานการณ์ และปฏิบัติ ตามคำแนะนำ

(๔) สีส้ม หมายถึง สถานการณ์อยู่ในภาวะเสี่ยงอันตรายสูง เจ้าหน้าที่กำลังควบคุมสถานการณ์ให้อพยพไปยังสถานที่ปลอดภัย และปฏิบัติตามแนวทาง ที่กำหนด

(๕) สีแดง หมายถึง สถานการณ์อยู่ในภาวะอันตรายสูงสุดให้อาศัยอยู่แต่ในสถานที่ปลอดภัย หรืออพยพไปยังพื้นที่ปลอดภัย และปฏิบัติตามข้อสั่งการอย่างเคร่งครัด

๒. การประชาสัมพันธ์แจ้งเตือนภัยล่วงหน้าแก่ประชาชนโดยตรงผ่านเครือข่ายการสื่อสารของทางราชการ สื่อมวลชน สถานีโทรทัศน์ วิทยุกระจายเสียง วิทยุสมัครเล่น หอกระจายข่าว เสียงตามสาย เคเบิลทีวีท้องถิ่น สื่อสังคมออนไลน์(Social Media)

หน่วยงานหลัก ได้แก่ สำนักงานประชาสัมพันธ์จังหวัดขอนแก่น, สำนักงานป้องกันและบรรเทาสาธารณภัยจังหวัดขอนแก่น, ที่ทำการปกครองจังหวัดขอนแก่น, ศูนย์อุตุนิยมวิทยาภาคตะวันออกเฉียงเหนือตอนบน การไฟฟ้าฝ่ายผลิตแห่งประเทศไทย (กฟผ.) เชื้อนอุบลรัตน์ โครงการชลประทานขอนแก่น โครงการส่งน้ำและบำรุงรักษาหนองหวาย ที่ทำการปกครองจังหวัด ติดตาม เฝ้าระวังประเมินสถานการณ์เสนอผู้อำนวยการจังหวัด ออกประกาศประชาสัมพันธ์ แจ้งเตือนภัยล่วงหน้า

หน่วยงานสนับสนุน ได้แก่ ศูนย์ประชาสัมพันธ์ร่วม หน่วยงานราชการในจังหวัด อำเภอองค์กรปกครองส่วนท้องถิ่น กำนัน ผู้ใหญ่บ้าน อปพร. มีสเตอร์เตือนภัย

๓.๒.๔ แนวทางปฏิบัติร่วมกับหน่วยทหารในพื้นที่

การปฏิบัติในการป้องกันและบรรเทาสาธารณภัยร่วมระหว่างพลเรือนกับทหาร ตามบันทึกความตกลงที่จัดทำขึ้นตามมาตรา ๔๖ แห่งพระราชบัญญัติป้องกันและบรรเทาสาธารณภัย พ.ศ. ๒๕๕๐ พร้อมทั้งรายชื่อหน่วยทหารในพื้นที่ รายละเอียดการประสานงาน การแบ่งพื้นที่รับผิดชอบ ของหน่วยทหาร นายทหารติดต่อประสานงาน และการติดต่อ สื่อสาร หน่วยงานหลัก : มณฑลทหารบกที่ ๒๓

กองอำนวยการป้องกันและบรรเทาสาธารณภัยจังหวัดขอนแก่น

- การแบ่งมอบพื้นที่หน่วยทหารในจังหวัดขอนแก่น

หน่วยงาน	พื้นที่ดูแล	ผู้บังคับบัญชา/ผู้ประสาน	ตำแหน่ง	โทรศัพท์
มณฑลทหารบกที่ ๒๓	อ.เมืองขอนแก่น	พ.อ.โรมรัน สารสมัคร	ทก.กกร.มทบ.๒๓	๐๖๒-๒๒๓๕๖๓๙ ๐๔๓-๒๓๕๖๘๒
		จ.ส.อ.คมศิษฐ์ เรียนสูงเนิน		๐๙๖-๕๙๒๓๕๕
พัน.มณฑลทหารบกที่ ๒๓	อ.พระยืน	พ.อ.อวยชัย เอกะกุล		๐๘๘-๙๗๘-๙๕๔๔ ๐๙๑-๓๖๓-๗๖๖๔
	อ.บ้านฝาง	ร.อ.สุบรรณ ไสวดี		
	อ.บ้านแฮด			
	อ.ซำสูง			
กรมทหารราบที่ ๘	อ.มัญจาคีรี อ.หนองเรือ	พ.อ. ณรงค์ วิชาญาณวรวุฒิ พ.ต..สุมิตร หอมทอง	ผู้ประสานงาน ร.๘	๐๙๔-๒๕๘๓๔๔๓
กองพันทหารราบที่ ๒ กรมทหารราบที่ ๘ ค่ายสี่หราชเดโชชัย	อ.ภูผาม่าน	พ.ท.สรเชษฐ ดีเอื้อ ร.ท.ธนกฤต แสงราชา	ผบ.ร.๘/๒	๐๘๖-๘๕๑๙๔๕๓ ๐๔๓-๓๑๑๓๐๐ ๐๙๓-๓๓๗-๕๓๑๔
	อ.ชุมแพ			
	อ.สีชมพู			
	อ.เวียงเก่า			
	อ.หนองนาคำ			
	อ.ภูเวียง			
กรมทหารม้าที่ ๖ ในสมเด็จพระบรมศรีพัชรินทราบรมราชินีนาถ	อ.ชนบท	พ.ท.การุณ แจ็งถิ่นไทย ร.ท.เทพฤทธิ์ ไตยมูล	ผบ.ม.๖/๖	๐๙๔-๓๕๑-๔๖๒๙ ๐๔๓-๒๓๘๐๐๖ ๐๖๓-๔๒๕-๓๕๖๓
	อ.บ้านไผ่			
	อ.หนองสองห้อง			
	อ.โนนศิลา			
	อ.เปือยน้อย			
กองพันทหารม้าที่ ๑๔ กรมทหารม้าที่ ๗ ในพระองค์สมเด็จพระศรีพัชรินทราบรมราชินีนาถ	อ.อุบลรัตน์	พ.ท.ณัฐพงศ์ รักดีแพง	ผู้ประสานงาน ม.๗ พัน.๑๔	๐๘๙-๕๖๙-๙๖๔๕ ๐๔๓-๔๕๙๒๓๑
	อ.เขาสวนกวาง			
	อ.น้ำพอง			
	อ.กระนวน			
กองพันทหารปืนใหญ่ที่ ๘ กรมทหารปืนใหญ่ที่ ๓	อ.แวงน้อย	พ.ท.วรเทพ ฟ้าสาร ร.อ.จักรพงษ์ ศิริพันธ์	ผบ. ป.๓ พัน.๘	๐๙๙-๙๕๒๖๕๓๕ ๐๔๓-๒๓๙๘๐๓ ๐๘๗-๔๒๓๘๓๘๖
	อ.แวงใหญ่			
	อ.โคกโพธิ์ไชย			
	อ.พล			

๓.๒.๕ การปฏิบัติร่วมกับภาคประชาสังคม และองค์การสาธารณกุศล การแบ่งพื้นที่รับผิดชอบให้กับมูลนิธิ/องค์กรการกุศล จัดทำขั้นตอนการปฏิบัติงาน รายชื่อองค์การสาธารณกุศล มูลนิธิ สมาคม และองค์กรปกครองส่วนท้องถิ่นที่มีชุดกู้ชีพกู้ภัย ฯลฯ

๓.๒.๖ การจัดตั้งศูนย์พักพิงชั่วคราว หากเกิดสถานการณ์รุนแรง ให้อพยพผู้ประสบภัยไปยังศูนย์พักพิงชั่วคราว โดยมอบหมาย สำนักงานพัฒนาสังคมและความมั่นคงของมนุษย์จังหวัดขอนแก่น

กองอำนวยการป้องกันและบรรเทาสาธารณภัยจังหวัดขอนแก่น

เป็นหน่วยรับผิดชอบหลัก บริหารจัดการสนับสนุนด้านอาหาร น้ำดื่ม สุขาภิบาล และสาธารณสุข และให้สำนักงานสาธารณสุขจังหวัดขอนแก่น จัดทำแผนรับมือกับโรคที่เกิดในฤดูฝน และเตรียมพร้อมในการบริหารทางการแพทย์และสาธารณสุข

(๒) ศูนย์พักพิงชั่วคราวระดับอำเภอและระดับชุมชน ให้องค์กรปกครองส่วนท้องถิ่นในพื้นที่และอำเภอเป็นผู้รับผิดชอบในการบริหารจัดการ และกำหนดเส้นทางอพยพ ไปยังจุดอพยพ จุดปลอดภัย ศูนย์พักพิง ตามแผนป้องกันและบรรเทาสาธารณภัยจังหวัดขอนแก่นพ.ศ.๒๕๕๘ (ฉบับปรับปรุง ปี ๒๕๖๓) จำนวน ๒๙๘ แห่ง (ภาคผนวก ง) โดยใช้ยานพาหนะจากหน่วยงานทหาร เป็นหลัก หน่วยงานราชการ องค์กรปกครองส่วนท้องถิ่น และภาคเอกชน เป็นหน่วยสนับสนุนรอง

(๓) จุดอพยพสัตว์ ในพื้นที่เสี่ยง จำนวน ๒๓ จุด จำนวนสัตว์ที่รองรับได้ ๑,๐๒๐,๓๒๘ ตัว (ภาคผนวก ฉ)

๓.๓ การจัดการในภาวะฉุกเฉิน

๓.๓.๑ องค์กรปฏิบัติในภาวะฉุกเฉิน

ก. การตั้งศูนย์บัญชาการเหตุการณ์จังหวัด กองอำนวยการป้องกันและบรรเทาสาธารณภัยจังหวัดขอนแก่น ออกคำสั่งจัดตั้งศูนย์บัญชาการเหตุการณ์จังหวัดขอนแก่น เมื่อเกิดหรือคาดว่าจะเกิดอุทกภัยขึ้น โดยมีผู้ว่าราชการจังหวัด เป็นผู้บัญชาการเหตุการณ์ ควบคุมรับผิดชอบจัดการสาธารณภัยในพื้นที่จังหวัดจนกว่าสถานการณ์จะเข้าสู่ภาวะปกติ พร้อมทั้งเป็นศูนย์กลางในการระดมสรรพกำลังและทรัพยากรในการจัดการสาธารณภัย จากส่วนราชการและหน่วยงานที่เกี่ยวข้อง เพื่อสนับสนุน กองอำนวยการป้องกันและบรรเทาสาธารณภัยระดับพื้นที่ รวมทั้งอำนาจการประสานการเผชิญเหตุระหว่างหน่วยงานต่างๆ ทั้งฝ่ายพลเรือนและฝ่ายทหาร ตลอดจนองค์กรปกครองส่วนท้องถิ่น และองค์การสาธารณกุศล ได้อย่างมีเอกภาพและมีประสิทธิภาพ โดยกำหนดกลไกของศูนย์ประสานการปฏิบัติ ศูนย์ประชาสัมพันธ์ร่วม / ส่วนอำนวยการ ส่วนปฏิบัติการ และส่วนสนับสนุน (ภาคผนวก ก)

โครงสร้างศูนย์บัญชาการเหตุการณ์จังหวัด/ศูนย์บัญชาการเหตุการณ์ส่วนหน้า

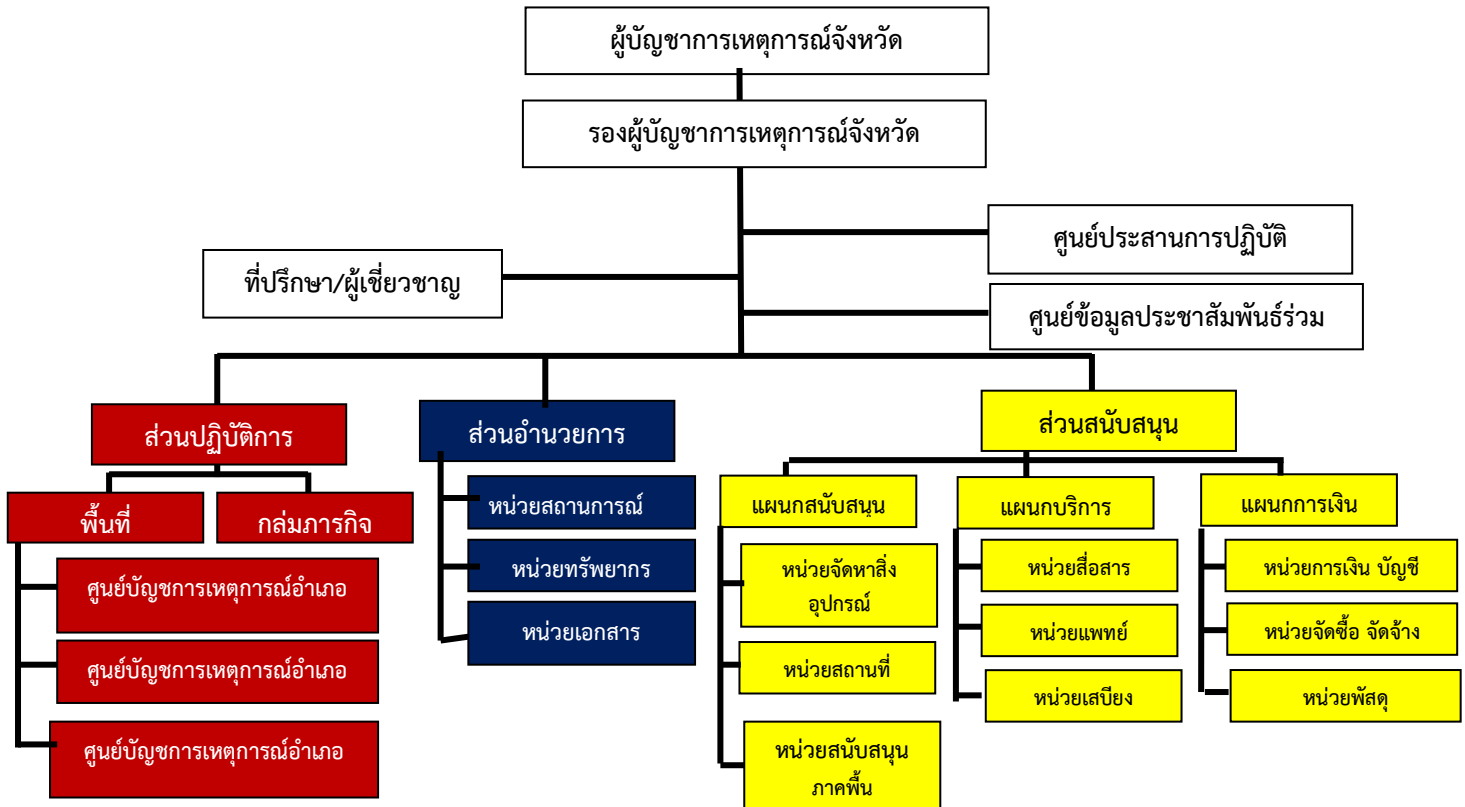

๓.๓.๒ การแบ่งมอบบุคลากร พื้นที่รับผิดชอบ และการแบ่งระบบการจัดสรร ทรัพยากร

๑) ส่วนปฏิบัติการ มอบหมายรองผู้ว่าราชการจังหวัด ที่กำกับดูแลด้านกิจการพิเศษ เป็นหัวหน้าคณะทำงาน โดยมีส่วนราชการที่เกี่ยวข้อง รัฐวิสาหกิจรัฐวิสาหกิจ องค์การสาธารณกุศล ร่วมเป็นคณะทำงาน

๒) ส่วนอำนวยการ มอบหมายรองผู้ว่าราชการจังหวัด ที่กำกับดูแลงานด้านความมั่นคง เป็นหัวหน้าคณะทำงาน โดยมีส่วนราชการที่เกี่ยวข้อง รัฐวิสาหกิจรัฐวิสาหกิจ องค์การสาธารณกุศล ร่วมเป็นคณะทำงาน

๓) ส่วนสนับสนุน มอบหมายรองผู้ว่าราชการจังหวัด ที่กำกับดูแลด้านเศรษฐกิจ เป็นหัวหน้าคณะทำงาน โดยมีส่วนราชการที่เกี่ยวข้อง รัฐวิสาหกิจรัฐวิสาหกิจ องค์การสาธารณกุศล ร่วมเป็นคณะทำงาน

๔) ศูนย์ประสานการปฏิบัติ โดยมีหัวหน้าสำนักงานป้องกันและบรรเทาสาธารณภัยจังหวัดขอนแก่น เป็นหัวหน้าคณะทำงาน

๕) ศูนย์ข้อมูลประชาสัมพันธ์ร่วม โดยมีประชาสัมพันธ์จังหวัดขอนแก่น เป็นหัวหน้าคณะทำงาน และมีส่วนราชการที่เกี่ยวข้อง ชมรมผู้สื่อข่าว ชมรมสื่อมวลชนและหนังสือพิมพ์ ชมรมสถานีวิทยุชุมชน ร่วมเป็นคณะทำงาน

๖) ที่ปรึกษา/ ผู้เชี่ยวชาญ/ เจ้าหน้าที่ ปฏิบัติงานร่วมกับส่วนปฏิบัติการ เพื่อหาแนวทางลดความเสี่ยงภัยตรวจสอบอุปกรณ์ ให้มีความเหมาะสมปลอดภัย อำนวยการความสะดวกและเข้าร่วมประชุมแผนกลยุทธ์ในการเผชิญเหตุ

กองอำนวยการป้องกันและบรรเทาสาธารณภัยจังหวัดขอนแก่น

- เครื่องจักรกล ยานพาหนะ และเครื่องมืออุปกรณ์ในการจัดการสาธารณภัย (ภาคผนวก ค)
- รายชื่อผู้ประสานการปฏิบัติ องค์การสาธารณกุศล มูลนิธิ สมาคม และองค์กรปกครองส่วนท้องถิ่นที่มีชุดกู้ชีพกู้ภัย (ภาคผนวก ก)

ข. ศูนย์บัญชาการเหตุการณ์ส่วนหน้าจังหวัดขอนแก่น

จังหวัดขอนแก่น กำหนดโครงสร้างองค์กรปฏิบัติรับผิดชอบในการจัดการสาธารณภัย ในภาวะฉุกเฉินในรูปแบบโครงสร้างของ “ศูนย์บัญชาการเหตุการณ์จังหวัดขอนแก่น”(การจัดการสาธารณภัย ระดับ ๒) โดยมีผู้อำนวยการจังหวัด เป็นผู้อำนวยการศูนย์บัญชาการเหตุการณ์จังหวัด มีอำนาจในการควบคุม สั่งการ และบัญชาการ ในการป้องกันและบรรเทาสาธารณภัยในพื้นที่ เมื่อสาธารณภัยในพื้นที่จังหวัดขอนแก่น ลุกลามขยายเป็นวงกว้าง ประชาชนได้รับผลกระทบ จำนวนมาก และผู้บัญชาการป้องกันและบรรเทาสาธารณภัยแห่งชาติ หรือนายกรัฐมนตรีตัดสินใจยกระดับการจัดการสาธารณภัยของจังหวัดขอนแก่น เป็นการจัดการสาธารณภัยขนาดใหญ่ (ระดับ ๓) หรือ การจัดการสาธารณภัยร้ายแรงอย่างยิ่ง (ระดับ ๔) ศูนย์บัญชาการเหตุการณ์จังหวัดขอนแก่น (ศบก.จ.ขก.) จะแปรสภาพเป็น “ศูนย์บัญชาการเหตุการณ์ส่วนหน้าจังหวัดขอนแก่น” และรับข้อสั่งการจากกองบัญชาการป้องกันและบรรเทาสาธารณภัยแห่งชาติไปปฏิบัติ

๓.๓.๒ แนวทางปฏิบัติในการบัญชาการเหตุการณ์

ขั้นตอนปฏิบัติเมื่อเกิดภัยพิบัติ

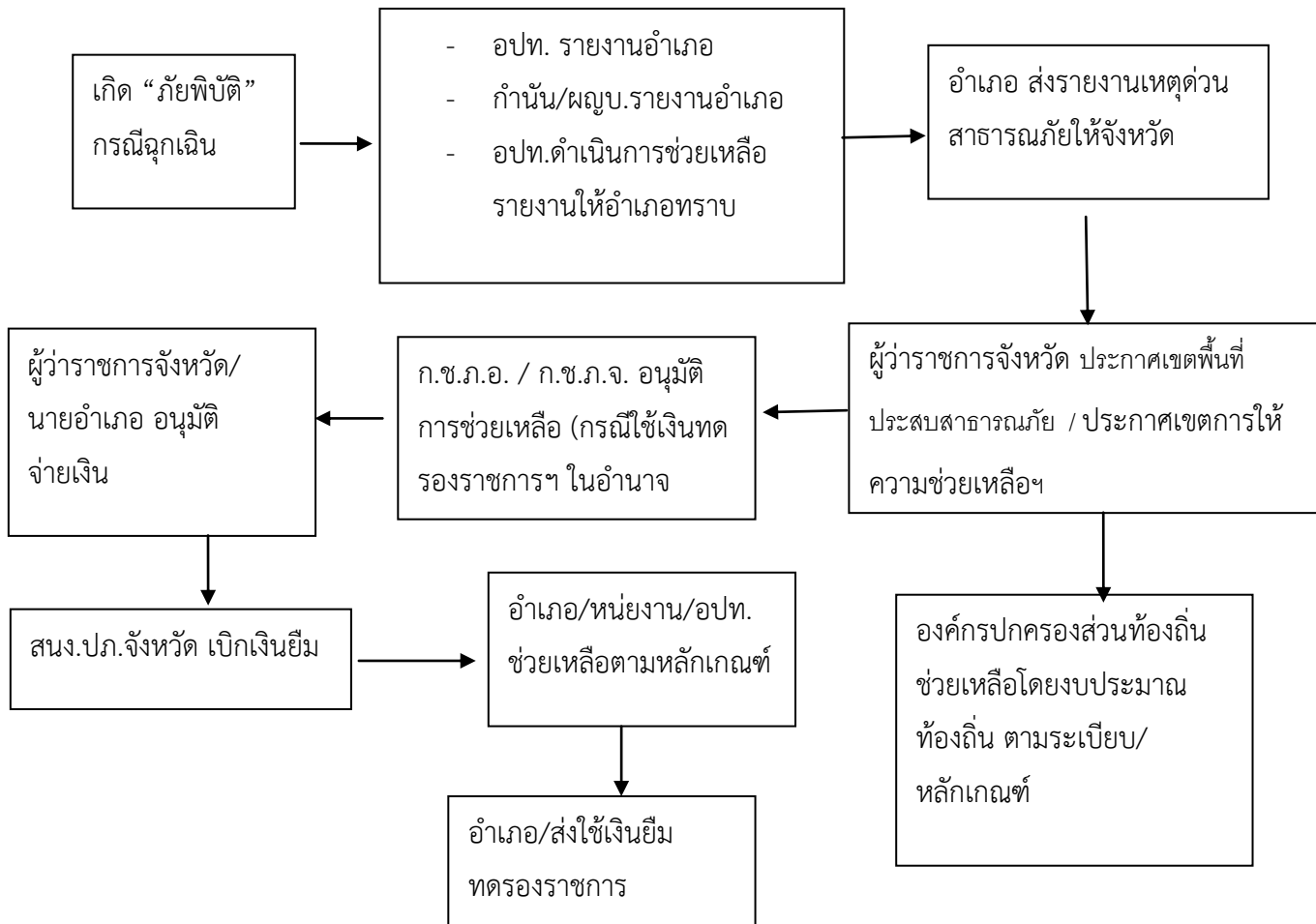

ระบบบัญชาการเหตุการณ์จะประสบความสำเร็จได้นั้น เจ้าหน้าที่ทุกคน ทุกตำแหน่ง ต้องมีความรับผิดชอบต่องานในหน้าที่ของตน และงานที่ต้องปฏิบัติร่วมกับผู้อื่น ความรับผิดชอบร่วมในระบบบัญชาการเหตุการณ์ของทุกคน ทุกตำแหน่ง มีดังต่อไปนี้

๑. ก่อนการรับมอบหมายภารกิจจะต้องมีการจัดเตรียมข้อมูล ได้แก่

๑) คำสั่งมอบหมายงานและอนุมัติการเดินทาง

๒) ข้อมูลสถานการณ์ ความรุนแรง

๓) การสื่อสาร

๒. การเตรียมการเดินทาง

๑) ตรวจสอบข้อมูล ข่าวสาร เหตุการณ์ที่ตนจะเดินทางไปปฏิบัติหน้าที่จากทุกแหล่งที่สามารถกระทำได้ เช่น สื่อมวลชน สื่อสังคมออนไลน์ บุคคลที่รู้จัก

๒) จัดเตรียมสิ่งอุปกรณ์ประจำกาย ให้เหมาะสมกับเหตุการณ์ เช่น เสื้อผ้าเครื่องแต่งกาย ยาประจำตัว คอมพิวเตอร์ แบบฟอร์ม ฯลฯ

๓) แจ้งครอบครัว ให้ทราบสถานที่ หมายเลขติดต่อหากเกิดเหตุฉุกเฉิน

๔) ศึกษาข้อมูลหน้าที่ ภารกิจ สภาพภูมิประเทศ ข้อมูลบุคคล สถานที่ต่าง ๆ

รอบที่เกิดเหตุ

๓. เมื่อเดินทางถึงที่เกิดเหตุ

๑) รายงานตัว ณ สถานที่รับรายงานตัว ทันทีที่เดินทางถึง

๒) ศึกษาข้อมูลสถานการณ์ที่เป็นปัจจุบัน และศึกษาแผนเผชิญเหตุห้วงเวลาปฏิบัติงานในช่วงที่ผ่านมา และในปัจจุบัน

๓) รายงานตัวกับหัวหน้าหน่วยงาน หัวหน้าส่วน แล้วแต่กรณี ขอรับทราบสถานการณ์ และความคาดหวังในการปฏิบัติงาน

๔. เข้าร่วมประชุมตามความรับผิดชอบในกระบวนการวางแผน

๕. ปฏิบัติตามมาตรการความปลอดภัยที่กำหนด

๖. ทำความรู้จักกับผู้บังคับบัญชา ผู้ใต้บังคับบัญชาและเพื่อนร่วมงาน

๗. แลกเปลี่ยนข่าวสารอย่างต่อเนื่องตลอดเวลา สื่อสารข้อมูลให้ทุกคนที่เกี่ยวข้องได้รับทราบ เพื่อตระหนักถึงการเปลี่ยนแปลงของสถานการณ์

๘. บันทึกข้อมูลในแบบฟอร์มที่รับผิดชอบ และบันทึกกิจกรรมที่ได้ปฏิบัติเป็นประจำทุกวัน ใน ICS-๒๑๔

๙. ตรวจสอบ บำรุงรักษาสิ่งอุปกรณ์ทุกชนิดที่อยู่ในความรับผิดชอบให้ใช้งานได้ตลอดเวลา

๑๐. รายงานให้ผู้บังคับบัญชาเหนือขึ้นไปทราบทันทีหากพบเห็นการกระทำความผิดหรือไม่ปฏิบัติตามกฎระเบียบและให้ดำเนินการตามอำนาจหน้าที่

๑๑. ปฏิบัติตามคุณลักษณะสำคัญของระบบบัญชาการเหตุการณ์ทั้ง ๑๔ ประการตลอดเวลา

๑๒. ไม่ดื่มสุรา ไม่ประพฤตินิสิตธรรมในขณะที่ปฏิบัติหน้าที่

๑๓. ปฏิบัติตามแผนการส่งกลับเมื่อได้รับแจ้ง

การบัญชาการเหตุการณ์ (Incident Command)

ก. การบัญชาการเหตุการณ์โดยผู้บัญชาการเหตุการณ์คนเดียว (Single Incident Command) กำหนดให้ผู้บัญชาการตามพระราชบัญญัติป้องกันและบรรเทาสาธารณภัย พ.ศ. ๒๕๕๐ เป็นผู้บัญชาการเหตุการณ์ในแต่ละระดับ (จังหวัด อำเภอ องค์การปกครองส่วนท้องถิ่น) เมื่อเกิดเหตุการณ์สาธารณภัยในระดับพื้นที่ เกี่ยวข้องกับหน่วยงานในระดับท้องถิ่น อำเภอ ที่มีผู้รับผิดชอบการจัดการสาธารณภัยตามกฎหมายอย่างชัดเจน และไม่การซ้ำซ้อนของระเบียบ กฎหมาย หรือพื้นที่ทางภูมิศาสตร์ ควรใช้ผู้บัญชาการเหตุการณ์คนเดียว เพื่อความเป็นเอกภาพในการกำหนด วัตถุประสงค์ ความมุ่งหมายในการปฏิบัติ และการจัดทำแผนเผชิญเหตุที่มีประสิทธิภาพ รวมถึงการสนับสนุนทรัพยากร และการมอบหน้าที่ภารกิจในการเผชิญเหตุแก่ชุดปฏิบัติงาน

ข. การบัญชาการเหตุการณ์ โดยผู้บัญชาการเหตุการณ์ร่วมหลายคน (Unified Command) แนวทางการประสานงาน การปฏิบัติงานร่วมกันระหว่างหน่วยงานที่มีหน้าที่รับผิดชอบตามกฎหมาย มีความแตกต่างในด้านภารกิจ พื้นที่รับผิดชอบ ให้สามารถประสานงาน วางแผนปฏิบัติในภารกิจร่วมกันอย่างมีประสิทธิภาพ ภายใต้วัตถุประสงค์เดียวกัน

สิ่งที่ผู้บัญชาการ หรือการบัญชาการร่วม พึงระลึกถึงเสมอในการจัดการเหตุฉุกเฉิน ๕ ประการ ได้แก่

๑) เจ้าหน้าที่เผชิญเหตุ การกระทำใด ๆ ที่ส่งผลกระทบต่อเจ้าหน้าที่เผชิญเหตุ จะต้องรีบเข้าดำเนินการแก้ไขทันที เพื่อความปลอดภัยของเจ้าหน้าที่ ซึ่งถือเป็นความสำคัญสูงสุด ผู้บัญชาการเหตุการณ์ต้องเข้าจัดการกับเรื่องหรือประเด็นต่าง ๆ ทันที ไม่ว่าจะเป็นเรื่องเล็กน้อย เพราะอาจลุกลามขยายตัวจนกลายเป็นเรื่องใหญ่ที่ยากต่อการแก้ไขได้

๒) เหตุการณ์ การจัดการกับสถานการณ์ที่เกิดขึ้น วัตถุประสงค์ที่กำหนดมีความเป็นไปได้หรือไม่ ทรัพยากรที่จำเป็นต้องใช้มีเพียงพอในการปฏิบัติงานเพื่อบรรลุวัตถุประสงค์การปฏิบัติหรือไม่

๓) หัวหน้า (ผู้บังคับบัญชา) หัวหน้าจำเป็นต้องรับรู้สถานการณ์ที่เป็นปัจจุบัน ดังนั้น การแจ้งข้อมูลเหตุการณ์ที่สำคัญให้กับหัวหน้าของตน เพื่อรับรู้สถานการณ์ที่เป็นปัจจุบันที่สุด เป็นเรื่องสำคัญ ผู้บังคับบัญชาต้องสร้างกลไก กระบวนการที่ตนเองจะสามารถรับข้อมูล ข่าวสารต่างๆ ได้อย่างรวดเร็ว ซึ่งอาจเป็นกระบวนการที่ไม่เป็นทางการ

๔) ผู้มีส่วนเกี่ยวข้อง ผู้มีส่วนเกี่ยวข้องกับเหตุการณ์ ทั้งผู้ประสบภัย กลุ่มการเมืองทุกระดับ ผู้ได้รับผลกระทบ ฯลฯ ทุกกลุ่มควรได้รับข้อมูลที่ถูกต้อง และเหมาะสมอย่างต่อเนื่อง ผู้บัญชาการเหตุการณ์ต้องสร้างช่องทาง การสื่อสาร แบบ ๒ ทาง กับผู้มีส่วนเกี่ยวข้องทุกกลุ่มอย่างต่อเนื่องเพื่อให้ได้รับทราบ ข้อกังวล ความหวัง ความสงสัย และชี้แจงประเด็นต่างๆ ให้เป็นที่เข้าใจร่วมกัน จะป้องกันข่าวลือ ข่าวเท็จ อันนำไปสู่การต่อต้านการปฏิบัติงานได้ในที่สุด

๕) สื่อมวลชน สื่อมวลชนทุกแขนงเป็นหน้าต่างสู่สาธารณชนทั่วไป นอกเหนือจากผู้มีส่วนเกี่ยวข้องต่อเหตุการณ์ ผู้บัญชาการเหตุการณ์ จึงต้องมีความเข้าใจการปฏิบัติงานของสื่อมวลชน จุดสนใจ และมีทักษะในการสื่อสารในภาวะฉุกเฉินเป็นอย่างดี

๓.๓.๓ การเผชิญเหตุอุทกภัย

คณะทำงานในส่วนอำนวยการ ของศูนย์บัญชาการเหตุการณ์จังหวัดขอนแก่น ติดตาม เฝ้าระวัง ประเมินสถานการณ์น้ำ และประชุมพิจารณาหาแนวทางการแก้ไขปัญหา เสนอ ผู้อำนวยการจังหวัด สั่งการ/ประชาสัมพันธ์/ แจ้งเตือนให้หน่วยงานที่เกี่ยวข้อง /อำเภอ/ องค์กรปกครองส่วนท้องถิ่น /องค์กรการกุศล/ มูลนิธิ/ ภาคประชาชน ทราบและดำเนินการในส่วนที่เกี่ยวข้องต่อไป

ทุกเหตุการณ์ในระบบบัญชาการเหตุการณ์ จะต้องมีการกำหนดแผนเผชิญเหตุขึ้นทุกครั้ง ซึ่งในเหตุการณ์ขนาดเล็กที่ใช้เวลาไม่เกิน ๖ ชั่วโมง โดยปกติจะไม่ได้จัดทำเป็นลายลักษณ์อักษร เพียงแต่ กำหนดขั้นตอนการปฏิบัติโดยผู้บัญชาการเหตุการณ์ ใน ๔ ประเด็น ได้แก่

- ๑) สิ่งที่จะต้องทำ (What must be done?)
- ๒) ใครรับผิดชอบ (Who is Responsible?)
- ๓) จะสื่อสารข้อมูลกันอย่างไร (How information be communicate?)
- ๔) การปฏิบัติหากมีผู้ได้รับบาดเจ็บ (What should be done if someone in injured?)

แต่หากเหตุการณ์ที่เกิดขึ้นต้องใช้เวลาและทรัพยากรในการจัดการมากกว่าเหตุการณ์ปกติ และมีการจัดตั้งส่วนอำนวยการขึ้น จะถูกกำหนดหรือจัดทำเมื่อเกิดเหตุการณ์ขึ้นแล้ว โดยผู้บัญชาการเหตุการณ์จะรวบรวมข้อมูล สถานการณ์ แนวโน้ม และทรัพยากรที่มีอยู่ในขณะนั้น มาเป็นองค์ประกอบสำคัญเพื่อกำหนดแนวทางและความมุ่งหมายในการปฏิบัติออกมาเป็นแผนเผชิญเหตุ มีสาระที่สำคัญ ได้แก่

- ๑) วัตถุประสงค์ของเหตุการณ์ (Incident Objectives)
- ๒) รายละเอียดภารกิจ และยุทธวิธีที่ต้องดำเนินการ รวมถึงกำหนดผู้รับผิดชอบที่ชัดเจน
- ๓) ระยะเวลาปฏิบัติงาน (Operation Period)

- ช่วงการควบคุม (Span of Control) ผู้บังคับบัญชาคนหนึ่ง มีขอบเขตความรับผิดชอบเพียงใด มีผู้ใต้บังคับบัญชากี่คน มีหน่วยงานอยู่ในความควบคุมรับผิดชอบก็หน่วยงาน มีทรัพยากรที่ต้องจัดการก็ประเภท/ ชนิด (kind type) ทั้งนี้เนื่องจากผู้บังคับบัญชาหรือหัวหน้าจะต้องกำกับดูแล ควบคุม การปฏิบัติงาน บริหารจัดการทรัพยากร ตลอดจนสื่อสารกับผู้ใต้บังคับบัญชาได้อย่างทั่วถึง การสั่งการในการปฏิบัติงานจึงจะมีประสิทธิภาพ ดังนั้น ช่วงของการควบคุมจึงเป็นหัวใจสำคัญในการจัดการเหตุการณ์ที่มีประสิทธิภาพ ช่วงเวลาควบคุมขึ้นอยู่กับปัจจัยสำคัญ ๓ ประการ

- ๑) ประเภทและขนาดของเหตุการณ์
- ๒) ปัจจัยความเสี่ยงอันตราย และความปลอดภัย
- ๓) จำนวนทรัพยากรและผู้ปฏิบัติงาน

การตอบโต้สถานการณ์ฉุกเฉิน (Emergency Response) มีวัตถุประสงค์เพื่อควบคุมสถานการณ์ไม่ให้ลุกลามขยายตัว ประชาชน ทุกคนที่เกี่ยวข้อง และเจ้าหน้าที่ผู้ปฏิบัติมีความปลอดภัยช่วงระยะ ๒๔ ชั่วโมง

หลักการปฏิบัติ	แนวทางปฏิบัติ	ผู้รับผิดชอบ
๑. การช่วยเหลือผู้ประสบภัย	(๑) สั่งใช้หน่วยกู้ชีพกู้ภัย เครื่องมือ เครื่องจักรกล วัสดุอุปกรณ์ที่จำเป็นในการกู้ชีพกู้ภัย เข้าปฏิบัติการในพื้นที่ประสบภัย รวมทั้งขนย้ายสัตว์	- ผู้อำนวยการท้องถิ่น/ หัวหน้าฝ่ายป้องกันและบรรเทาสาธารณภัย

กองอำนวยการป้องกันและบรรเทาสาธารณภัยจังหวัดขอนแก่น

	<p>เลี้ยงปศุสัตว์ ไปยังที่ปลอดภัย ซึ่งเป็นพื้นที่รองรับการอพยพหรือเป็นศูนย์พักพิงชั่วคราว โดยมีการลงทะเบียนผู้อพยพ สัตว์เลี้ยงและปศุสัตว์</p> <p>(๒) กรณีมีผู้บาดเจ็บนำผู้บาดเจ็บที่จู่ดรวมผู้บาดเจ็บเพื่อปฐมพยาบาลและนำผู้บาดเจ็บส่งต่อไปยังสถานพยาบาลโรงพยาบาลต่อไป</p> <p>(๓) สนับสนุนเครื่องอุปโภคบริโภคที่จำเป็นแก่การดำรงชีพ เช่น อาหารปรุงสำเร็จน้ำดื่ม ให้แก่ประชาชนที่ประสบภัยให้เพียงพอและทั่วถึง</p> <p>(๔) กรณีพื้นที่ใดเป็นพื้นที่วิกฤติ จำเป็นต้องช่วยเหลือผู้ประสบภัยอย่างเร่งด่วน แต่ไม่สามารถเข้าออกพื้นที่ได้ ให้ประสานขอรับการสนับสนุนยานพาหนะจากกองอำนวยการป้องกันและบรรเทาสาธารณภัยกลาง</p>	<ul style="list-style-type: none"> - ผู้อำนวยการอำเภอ - สำนักงาน ป.ภ. จังหวัดขอนแก่น - ที่ทำการปกครอง - หน่วยทหาร มทบ. ๒๓ - สำนักงานสาธารณสุขฯ (ผู้รับผิดชอบหลัก) - สถานพยาบาล / โรงพยาบาล แห่งท้องที่ - อาสาสมัครแพทย์ฉุกเฉิน - อปพร. / อสม. / อาสาสมัคร/มูลนิธิฯ
<p>๒. การระงับเหตุ</p>	<p>(๑) สำรวจและกำหนดพื้นที่ปฏิบัติงานในพื้นที่ประสบภัย เพื่อให้มีพื้นที่สำหรับเจ้าหน้าที่ผู้ปฏิบัติงานและจัดเก็บวัสดุอุปกรณ์ เครื่องมือ เครื่องจักร เพื่ออำนวยความสะดวกทรัพยากรสำหรับปฏิบัติงาน</p> <p>(๒) กำหนดกิจกรรม และงานที่ต้องดำเนินการ</p> <p>(๓) กำหนดผู้รับผิดชอบ และจำนวนเจ้าหน้าที่ที่สอดคล้องกับสถานการณ์</p> <p>(๔) กำหนดช่วงเวลาปฏิบัติงาน</p> <p>(๕) ระดมทรัพยากร ทั้งกำลังคน หรือวัสดุอุปกรณ์ เครื่องมือ เครื่องจักร ที่มีความพร้อมมายังจุดรวบรวมทรัพยากร เพื่อรอการมอบหมายภารกิจ</p> <p>(๖) กั้นมิให้ผู้ผู้ไม่มีส่วนเกี่ยวข้องเข้าไปในพื้นที่ที่เกิดสาธารณภัยและพื้นที่ใกล้เคียง</p> <p>(๗) สั่งให้หน่วยกู้ชีพกู้ภัยเครื่องมือเครื่องจักร วัสดุอุปกรณ์ที่จำเป็นในการกู้ชีพกู้ภัยเข้าปฏิบัติการในพื้นที่ประสบภัย เพื่อควบคุมสถานการณ์ไม่ให้ลุกลามขยายตัวโดยดำรงการสื่อสารตลอดเวลา</p> <p>(๘) ตรวจสอบเส้นทางคมนาคม ที่รับผิดชอบที่เกิดการชำรุดเสียหายจากภัย พร้อมติดตั้งป้ายเตือนให้ประชาชนผู้ใช้เส้นทางได้ทราบและปิดกั้นช่องทางการจราจรและจัดเจ้าหน้าที่หรืออาสาสมัครอำนวยความสะดวกการจราจรใน</p>	<ul style="list-style-type: none"> - ผู้อำนวยการท้องถิ่น/หัวหน้าฝ่ายป้องกันและบรรเทาสาธารณภัย - สถานีตำรวจภูธรฯ - ศูนย์ ป.ภ. ๖ เขต ๖ ขอนแก่น - สนง.ป.ภ.จังหวัดขอนแก่น - สำนักงานชลประทานที่ ๖ - โครงการชลประทานขอนแก่น - โยธาธิการและผังเมืองจังหวัดขอนแก่น - องค์การบริหารส่วนจังหวัดขอนแก่น - สำนักงานทรัพยากรน้ำภาค ๔ - แขวงทางหลวงชนบทขอนแก่น - แขวงทางหลวงขอนแก่น ๑ - ๓ - มณฑลทหารบกที่ ๒๓ - อำเภอ , อปท. - อาสาสมัครแพทย์ฉุกเฉิน

กองอำนวยการป้องกันและบรรเทาสาธารณภัยจังหวัดขอนแก่น

	จุดอันตราย (๙) จัดให้มีการรวบรวมข้อมูลแลกเปลี่ยนข้อมูล เพื่อ การตอบโต้สถานการณ์ บนพื้นฐานของข้อมูลที่ รวดเร็ว ถูกต้อง แม่นยำ	- อปพร. / อสม. / อาสาสมัคร/มูลนิธิฯ
--	---	--

ช่วงระยะเวลา ๒๔ - ๔๘ ชั่วโมง

หลักการปฏิบัติ	แนวทางปฏิบัติ	ผู้รับผิดชอบ
๑. การรักษาพยาบาล	- ขอรับการสนับสนุน แพทย์ บุคลากรทางการแพทย์และ สาธารณสุข และเวชภัณฑ์จาก สถานพยาบาล โรงพยาบาล และ หน่วยงานที่เกี่ยวข้อง ช่วย ปฏิบัติงานในพื้นที่ประสบภัยส่งต่อ ผู้บาดเจ็บและผู้ป่วย	- สำนักงานสาธารณสุขฯ - สถานพยาบาล โรงพยาบาล - อาสาสมัครแพทย์ฉุกเฉิน/ อสม./ อาสาสมัคร /มูลนิธิฯ
๒. การรักษาความปลอดภัยและ ความสงบเรียบร้อย	- กำหนดมาตรการรักษาความ ปลอดภัย รักษาความสงบ เรียบร้อย จัดระบบการจราจร ภายในพื้นที่รองรับการอพยพ	- ส่วนปฏิบัติการ - ตำรวจภูธรจังหวัดขอนแก่น - ฝ่ายปกครอง - อปพร./ อส. / อาสาสมัครต่างๆ
๓. การซ่อมแซมโครงสร้างพื้นฐาน	- กรณีโครงสร้างพื้นฐานได้รับความเสียหายให้ดำเนินการ ซ่อมแซมให้พอใช้การได้ หรือจัดให้ มีระบบโครงสร้างพื้นฐานสำรอง เพื่อให้ชุดปฏิบัติการสามารถ ปฏิบัติงานในพื้นที่ได้	- ส่วนสนับสนุน - มณฑลทหารบกที่ ๒๓ - ศูนย์ป้องกันและบรรเทาสาธารณ ภัย เขต ๖ ขอนแก่น - องค์การบริหารส่วนจังหวัด ขอนแก่น - แขวงทางหลวงชนบทขอนแก่น - แขวงทางหลวงขอนแก่น ๑ - ๓ - สำนักงานทรัพยากรน้ำภาค ๔ - สำนักงานชลประทานที่ ๖ - อปท. (หน่วยรับผิดชอบหลัก)
๔. การสงเคราะห์ผู้ประสบภัย	- อปท. สสำรวจพื้นที่ประสบภัย รายงานไปยัง อำเภอทราบ เพื่อ อำเภอจักได้รายงานเหตุด่วน สาธารณภัย ให้จังหวัดทราบ เพื่อ จักได้ช่วยเหลือตามระเบียบ กระบวนการคลังฯ ต่อไป	- สำนักงาน ปภ.จังหวัดขอนแก่น - ที่ทำการปกครองจังหวัด ขอนแก่น - ผู้อำนวยการอำเภอ - เหล่ากาชาดจังหวัดขอนแก่น - สำนักงานพัฒนาสังคมและความ มั่นคงของมนุษย์

กองอำนวยการป้องกันและบรรเทาสาธารณภัยจังหวัดขอนแก่น

		- อปท.
๕. การรายงานสถานการณ์	- จัดเตรียมเจ้าหน้าที่เพื่อรายงานสถานการณ์ให้กองอำนวยการป้องกันและบรรเทาสาธารณภัยจังหวัดทราบ จนกระทั่งสถานการณ์ภัยสิ้นสุด	- ศูนย์ประชาสัมพันธ์ร่วม ได้แก่ - ประชาสัมพันธ์จังหวัดขอนแก่น - สำนักงานประชาสัมพันธ์ เขต ๑ ขอนแก่น - ผู้อำนวยการท้องถิ่น - ผู้อำนวยการอำเภอ - สำนักงาน ปก.จังหวัดขอนแก่น
๖. การประสานงานกับหน่วยงานต่างๆ	- กรณีต้องขอรับการสนับสนุนจากหน่วยงาน องค์กรภายนอกให้รายงานและประสานขอรับการสนับสนุนจากกองอำนวยการป้องกันและบรรเทาสาธารณภัยจังหวัด เพื่อจักได้ขอรับการสนับสนุนจากจังหวัดข้างเคียงต่อไป - วิทยุสื่อสาร ความถี่ - โทรศัพท์ ๐๔๓-๓๓๑๓๕๘	- ศูนย์ประสานการปฏิบัติ ได้แก่ - หัวหน้าสำนักงาน ปก.จังหวัดขอนแก่น - ป้องกันจังหวัดขอนแก่น - ท้องถิ่นจังหวัดขอนแก่น

ช่วงระยะ ๔๘ - ๗๒ ชั่วโมง

หลักการปฏิบัติ	แนวทางปฏิบัติ	ผู้รับผิดชอบ
การสงเคราะห์เบื้องต้น	(๑) จัดให้มีหน่วยสงเคราะห์ผู้ประสบภัย และหน่วยรักษาพยาบาล (๒) กรณีมีผู้เสียชีวิตจำนวนมาก ประสานกองอำนวยการป้องกันและบรรเทาสาธารณภัยจังหวัดเพื่อดำเนินการในส่วนที่เกี่ยวข้องต่อไป (๓) ประสานการช่วยเหลือ รับเรื่องราวร้องทุกข์ เตรียมการสำรวจความเสียหายเบื้องต้น ความต้องการเบื้องต้นเพื่อเป็นข้อมูลในการรายงานไปยังกองอำนวยการป้องกันและบรรเทาสาธารณภัยกลาง	- สำนักงาน ปก.จังหวัดขอนแก่น - สนง.พัฒนาสังคมและความมั่นคงของมนุษย์จังหวัดขอนแก่น - สำนักงานสาธารณสุขจังหวัดขอนแก่น - สถานพยาบาล โรงพยาบาล - สำนักงานเหล่ากาชาดจังหวัดขอนแก่น

กองอำนวยการป้องกันและบรรเทาสาธารณภัยจังหวัดขอนแก่น

ช่วงระยะ ๗๒ ชั่วโมงขึ้นไป

หลักการปฏิบัติ	แนวทางปฏิบัติ	ผู้รับผิดชอบ
การช่วยเหลือเยียวยาผู้ประสบภัยและการสนับสนุนการปฏิบัติของเจ้าหน้าที่	(๑) ดำเนินการเยียวยา สภาพจิตใจผู้ประสบภัย (๒) ดำเนินการผลัดเปลี่ยนกำลังเจ้าหน้าที่ผู้ปฏิบัติงาน (๓) ตรวจสอบความพร้อมและซ่อมแซมเครื่องมือ เครื่องจักร อุปกรณ์ ต่าง ๆ ให้พร้อมใช้ปฏิบัติงาน (๔) จัดหาสิ่งอำนวยความสะดวกและวัสดุอุปกรณ์ เชื้อเพลิง พลังงาน เสบียง น้ำ เพื่อสนับสนุนการปฏิบัติงานของเจ้าหน้าที่อย่างต่อเนื่อง	- สนง.ปภ.จังหวัดขอนแก่น - สนง.พัฒนาสังคมและความมั่นคงของมนุษย์จังหวัดขอนแก่น - ที่ทำการปกครอง - ผู้อำนวยการท้องถิ่น - ผู้อำนวยการอำเภอ

การส่งต่อการบังคับบัญชา

หลักการปฏิบัติ	แนวทางปฏิบัติ	ผู้รับผิดชอบ
การส่งต่อการบังคับบัญชาเมื่อสถานการณ์รุนแรงเกินกว่าศักยภาพของจังหวัดจะรับสถานการณ์ได้	กรณีเกิดภัยซ้ำซ้อนหรือ ภัยที่เกิดตามมา (secondary disaster) รวมถึงภัยที่มีความซับซ้อน (Complex disasters) และสถานการณ์ลูกกลม รุนแรงขยายวงกว้างหรือเกินกว่าศักยภาพของจังหวัดจะควบคุมสถานการณ์ได้ ให้รายงานต่อผู้อำนวยการจังหวัดเพื่อส่งมอบโอนอำนาจการบังคับบัญชาการ สถานการณ์ต่อไปซึ่งการโอนอำนาจการบังคับบัญชาแต่ละครั้ง ต้องมีการสรุปสถานการณ์ก่อนเสมอ โดยอาจกระทำเป็นลายลักษณ์อักษร ด้วยวาจา หรือทั้งสองประการ	- ส่วนอำนวยการ - สำนักงาน ปภ.จังหวัดขอนแก่น - ผู้อำนวยการจังหวัด (ผู้รับผิดชอบหลัก)

การยกเลิกสถานการณ์ ดำเนินการเมื่อสถานการณ์ภัยพิบัติคลี่คลายกลับสู่สภาวะปกติ และได้ทำการตรวจสอบข้อมูลจากแหล่งข้อมูลทุกแหล่งจนแน่ใจแล้ว รวมทั้งหน่วยปฏิบัติได้ส่งมอบภารกิจให้แก่องค์กรปกครองส่วนท้องถิ่นแล้ว จึงดำเนินการประกาศยกเลิกสถานการณ์ และประเมินความเสียหายพื้นที่ประสบภัย ตรวจสอบความพร้อมของเส้นทางยานพาหนะที่ใช้ในการอพยพกลับที่พักอาศัยและผู้ประสบภัยแล้วอพยพประชาชนกลับ

(๒) การบริหารจัดการน้ำ

การบริหารจัดการน้ำในพื้นที่

- ให้ศูนย์อุตุนิยมวิทยาภาคตะวันออกเฉียงเหนือตอนบน ตรวจสอบ คาดการณ์รายงานพยากรณ์อากาศ การคาดการณ์ปริมาณน้ำฝนให้จังหวัดทราบเป็นระยะ
- ให้เทศบาลนครขอนแก่น เทศบาลเมืองศิลา เทศบาลตำบลบ้านเป็ด เทศบาลตำบลพระลับ เร่งรัดการขุดลอกท่อระบายน้ำ กำจัดวัชพืช ,ผักตบชวา ขยะมูลฝอย และพร่องน้ำแหล่งน้ำในพื้นที่ เปิดช่องทางน้ำตามแนวถนน จัดทำขอบเขตก่อสร้าง / ป้ายเตือน / จุดสังเกตที่มองเห็นได้ชัดเจนบริเวณก่อสร้างรางคอนกรีตรับน้ำ เพื่อป้องกัน คนหรือรถ พลัดตกลงไปหากมีน้ำท่วมขัง และประเมินสถานการณ์ฝนตกโดยรวมในเขตพื้นที่รับผิดชอบ พร้อมเร่งรัดติดตั้งเครื่องสูบน้ำเพื่อระบายน้ำออกนอกพื้นที่
- ให้หน่วยงานชลประทาน ตรวจสอบโครงสร้างพังกั้นน้ำ คันคลองชลประทาน ตลอดจนเส้นทางระบายน้ำที่อยู่ในความรับผิดชอบ หากชำรุดให้ซ่อมแซมให้อยู่ในสภาพใช้งานได้
- ให้แขวงทางหลวงขอนแก่น ที่ ๑-๓ แขวงทางหลวงชนบทขอนแก่น ตรวจสอบท่อระบายน้ำตามแนวถนน อุโมงค์ทางลอดถนนมิตรภาพขอนแก่น ปรับปรุงเกาะกลางถนนให้เหมาะสมกับสภาพ หากเกิดชำรุดหรือมีสิ่งกีดขวางทางน้ำ ให้ปรับปรุงซ่อมแซมให้อยู่ในสภาพใช้งานได้
- ให้แขวงทางหลวงชนบทขอนแก่น ให้จัดเจ้าหน้าที่ชุดเผชิญเหตุ เพื่ออำนวยความสะดวก กำจัดเศษขยะที่อาจจะอุดตัน ช่องระบายน้ำ และพิจารณาหาแนวทางแก้ไขปัญหาน้ำท่วมขังผิวจราจร รับผิดชอบบริเวณทางลอดอุโมงค์หนองไผ่โกทา และอื่นๆ เพื่อป้องกันอุบัติเหตุที่อาจจะเกิดขึ้น หากเกิดชำรุดหรือมีสิ่งกีดขวางทางน้ำ ให้ปรับปรุงซ่อมแซมให้อยู่ในสภาพใช้งานได้
- ศูนย์ ปภ. เขต ๖ ขอนแก่น /สำนักงานชลประทานที่ ๖/ โครงการชลประทานขอนแก่น/ องค์การบริหารส่วนจังหวัดขอนแก่น สนับสนุนเครื่องจักร เครื่องมือ อุปกรณ์ในการขุดลอกคูคลองระบายน้ำ
- ให้อำเภอ ร่วมกับองค์กรปกครองส่วนท้องถิ่น มอบหมายเจ้าหน้าที่ผู้รับผิดชอบ ดำเนินการสำรวจเส้นทางน้ำ หากเกิดอุทกภัยในเขตพื้นที่ ให้เร่งดำเนินการการระบายน้ำเข้าทุ่ง การเปิดทางน้ำ การทำแนวป้องกัน การวางกระสอบทราย การผลักดันน้ำ ฯลฯ

(๒) การอำนวยความสะดวกด้านการคมนาคมและการจราจร

- สถานีตำรวจภูธร จัดเจ้าหน้าที่ในการอำนวยความสะดวกด้านการคมนาคมและการจราจร กรณีเส้นทางคมนาคมได้รับความเสียหาย หรือถูกน้ำท่วมจนประชาชนไม่สามารถสัญจรได้ พร้อมทั้งมอบหมายหน่วยงานและผู้รับผิดชอบ

๑) จัดเจ้าหน้าที่อำนวยความสะดวกการจราจร แนะนำเส้นทางเลี่ยงที่ปลอดภัย

๒) จัดยานพาหนะที่เหมาะสม อาทิ เรือ รถยกสูง เพื่อให้ความช่วยเหลือประชาชน

(๓) การดูแลด้านการแพทย์และสาธารณสุข

มอบหมายให้สำนักงานสาธารณสุขจังหวัดขอนแก่น โรงพยาบาล โรงพยาบาลส่งเสริมสุขภาพตำบล ให้ดำเนินการจัดเตรียมเวชภัณฑ์ การจัดชุดเจ้าหน้าที่สาธารณสุขของพื้นที่ให้คำแนะนำ และการป้องกันควบคุมโรคจากอุทกภัย รวมถึงการดูแลผู้ประสบภัย พร้อมทั้งมอบหมายหน่วยงานและผู้รับผิดชอบ

(๔) การดูแลรักษาความปลอดภัย

- สถานีตำรวจภูธร ออกตรวจจุดที่ประชาชนนำสิ่งของมาพักไว้และอพยพอยู่อาศัย เช่น เต็นท์ ศาลาริมทาง เพื่อป้องกันเหตุลักทรัพย์ และเหตุร้ายอื่นๆ ตามวงรอบการตรวจ
- ฝ่ายปกครองร่วมกับชุดทหารรักษาความสงบในพื้นที่ กำนัน ผู้ใหญ่บ้าน อปพร. ฯลฯ จัดเวรยามเฝ้าระวังเหตุร้ายประจำจุดที่พักพิงผู้อพยพ
- การจัดเจ้าหน้าที่ตำรวจ ฝ่ายปกครอง อาสาสมัครรักษาความปลอดภัยในพื้นที่ที่ประชาชนอพยพออกจากบ้านเรือน หรือกรณีที่ประชาชนไม่ขออพยพ ก็มีแผนการจัดเจ้าหน้าที่ช่วยดูแลความปลอดภัย ส่งเสียงให้ประชาชนตามบ้านเรือน พร้อมทั้งมอบหมายหน่วยงานและผู้รับผิดชอบ

(๕) การดูแลรักษาสถานที่สำคัญที่ตั้งอยู่ในพื้นที่เสี่ยงอุทกภัย ให้มีความสำคัญกับสถานที่สำคัญ เช่น ท่าอากาศยาน โรงพยาบาล สิ่งสาธารณูปโภค (ประปา ไฟฟ้า) สถานที่ราชการ เป็นลำดับแรก

(๖) การประชาสัมพันธ์ในภาวะฉุกเฉิน ดำเนินการภายใต้ศูนย์ข้อมูลข่าวสารร่วมของศูนย์บัญชาการเหตุการณ์จังหวัดขอนแก่น (อุทกภัย) มอบหมายให้ประชาสัมพันธ์จังหวัดขอนแก่น เป็นหัวหน้าคณะทำงาน เพื่อสร้างการรับรู้ให้กับประชาชนในช่วงเกิดสถานการณ์อุทกภัย พร้อมทั้ง ประชาสัมพันธ์ให้ประชาชนรับทราบนโยบายและแนวทางการดำเนินการของรัฐบาล การดำเนินการของจังหวัดอย่างต่อเนื่อง เพื่อป้องกันการเผยแพร่ข่าวสารในทางลบ และให้เพิ่มช่องทางการประชาสัมพันธ์ในสื่อสังคมออนไลน์ (Social Media)

๓.๓.๔ การบรรเทาทุกข์

๑) ให้หน่วยงานฝ่ายปกครอง หน่วยทหาร ตำรวจ องค์กรปกครองส่วนท้องถิ่น สถาบันการศึกษา ตลอดจนประชาชนจิตอาสา บูรณาการร่วมกัน จัดตั้งเป็นทีมประชารัฐ เร่งซ่อมแซมบ้านเรือนที่ได้รับความเสียหาย ให้แก่ประชาชนโดยเร็ว โดยให้ปฏิบัติตามระเบียบ หลักเกณฑ์ และกฎหมายที่เกี่ยวข้อง

๒) การแจกจ่ายถุงยังชีพ ให้จังหวัด/อำเภอเป็นศูนย์กลางในการช่วยเหลือผู้ประสบภัย และจัดทำแผนการแจกจ่ายถุงยังชีพให้สอดคล้องกับพื้นที่ จำนวนผู้ประสบภัย เพื่อให้การแจกจ่ายเป็นไปอย่างทั่วถึงและเป็นธรรม ป้องกันไม่ให้เกิดความซ้ำซ้อน

๓) แจ้งให้อำเภอและท้องถิ่น สำรวจความเสียหายสิ่งสาธารณประโยชน์ต่างๆ โดยให้คณะกรรมการช่วยเหลือผู้ประสบภัยพิบัติอำเภอ (ก.ช.ภ.อ.) ให้เร่งสำรวจความเสียหาย เช่น สะพาน เส้นทางคมนาคม ผนังป้องกันตลิ่งทรุดเป็นต้น โดยเร็วเพื่อพิจารณาช่วยเหลือผู้ประสบภัยตามหลักเกณฑ์ และวิธีการที่กระทรวงการคลังกำหนด และรายงานผลการสำรวจความเสียหายจากภัยพิบัติกรณีฉุกเฉินต่อคณะกรรมการช่วยเหลือผู้ประสบภัยพิบัติจังหวัด (ก.ช.ภ.จ.) เพื่อพิจารณาดำเนิน

๔) การฟื้นฟูสิ่งสาธารณประโยชน์ ปฏิบัติตามกฎหมาย ระเบียบ และหลักเกณฑ์ที่เกี่ยวข้อง

๕) ด้านการแพทย์และสาธารณสุข ให้สาธารณสุขจังหวัดเตรียมความพร้อมในการให้ความช่วยเหลือและดูแลผู้ป่วยที่ได้รับผลกระทบอย่างต่อเนื่องจนกว่าจะหายกลับมาดำรงชีวิตได้ตามปกติ รวมทั้งจัดระบบสุขภาพแก่ผู้ประสบภัย การป้องกันและเฝ้าระวังและควบคุมโรคระบาดทั้งคนและสัตว์

๓.๓.๕ การประกาศกรณีพื้นที่ประสบอุทกภัย

(๑) แนวทางการประกาศพื้นที่ประสบสาธารณภัย และการประกาศเขตการให้ความช่วยเหลือผู้ประสบภัยพิบัติกรณีฉุกเฉิน (ภาคผนวก ข.)

แนวทางการปฏิบัติในการประกาศเขตพื้นที่ประสบอุทกภัย ตามพระราชบัญญัติป้องกันและบรรเทาสาธารณภัย พ.ศ. ๒๕๕๐ (มาตรา ๓๐) และตามแผนการป้องกันและบรรเทาสาธารณภัยแห่งชาติ พ.ศ. ๒๕๕๘ เพื่อรับรองการเกิดอุทกภัยให้กับผู้ประสบภัยไว้เป็นหลักฐาน ในการรับการสงเคราะห์และฟื้นฟู

(๒) หลักเกณฑ์การให้ความช่วยเหลือผู้ประสบภัยพิบัติกรณีฉุกเฉิน

หลักเกณฑ์การใช้จ่ายเงินอุดหนุนราชการเพื่อช่วยเหลือผู้ประสบภัยพิบัติกรณีฉุกเฉิน พ.ศ. ๒๕๖๓ (ประกาศ ณ วันที่ ๕ ตุลาคม พ.ศ. ๒๕๖๓)

๔. การสนับสนุน

๔.๑ ด้านงบประมาณ

- ๑) งบประมาณของหน่วยงาน และองค์กรปกครองส่วนท้องถิ่น
- ๒) งบประมาณจากเงินอุดหนุนราชการตามระเบียบกระทรวงการคลังฯ
- ๓) การสนับสนุนสิ่งของ เงินบริจาค มูลนิธิราชประชานุเคราะห์ สภากาชาด ภาคเอกชน และภาคประชาชน

๔.๒ แนวทางการขอรับการสนับสนุนทรัพยากร

เมื่อเกิดสาธารณภัยในพื้นที่ให้กองอำนวยการป้องกันและบรรเทาสาธารณภัยอำเภอ สั่งใช้เครื่องมือเครื่องจักร อุปกรณ์ และเจ้าหน้าที่ จากองค์กรปกครองส่วนท้องถิ่นในเขตพื้นที่ก่อน หากไม่เพียงพอให้ขอรับการสนับสนุนทรัพยากรมายังกองอำนวยการป้องกันและบรรเทาสาธารณภัยจังหวัดขอนแก่น (กอปภ.จ.ขก) เช่น เครื่องผลักดันน้ำ อากาศยานไร้คนขับ เครื่องมืออุปกรณ์ของหน่วยทหาร เป็นต้น โดยควรจัดทำเป็นบัญชีรายชื่อผู้รับผิดชอบ/ผู้ประสานของหน่วยงานให้ชัดเจน

๔.๓ การสื่อสารและโทรคมนาคม การติดต่อประสานงาน

- ๑) ผังการติดต่อสื่อสาร หมายเลขโทรศัพท์ในการประสานงาน (ภาคผนวก ข)
- ๒) ให้ กสท. กำกับดูแลระบบโทรคมนาคมให้สามารถใช้งานได้ตลอด ๒๔ ชั่วโมง

๕. ภาคผนวก

ผนวก ก โครงสร้างศูนย์บัญชาการเหตุการณ์จังหวัดขอนแก่น

ผนวก ข คำสั่งจัดตั้งศูนย์บัญชาการเหตุการณ์จังหวัดขอนแก่น

ผนวก ค เครื่องจักรกล ยานพาหนะ และเครื่องมืออุปกรณ์ในการจัดการสาธารณภัย

ผนวก ง ศูนย์พักพิงชั่วคราว

ผนวก จ รายชื่อผู้ประสานการปฏิบัติ องค์กรสาธารณกุศล มูลนิธิ สมาคม และองค์กรปกครองส่วนท้องถิ่นที่มีชุดกู้ชีพกู้ภัย

ผนวก ฉ จุดอพยพสัตว์

ผนวก ช ผังการติดต่อสื่อสาร หมายเลขโทรศัพท์ในการประสานงาน

ผนวก ซ แนวทางปฏิบัติในการประกาศเขตพื้นที่ประสบสาธารณภัย

๖. การแจกจ่าย

สำนักงานป้องกันและบรรเทาสาธารณภัยจังหวัดขอนแก่น ทำหน้าที่แจกจ่ายแผนฉบับนี้ ให้กับหน่วยงานที่เกี่ยวข้องได้รับทราบ

๗. ผู้เสนอแผนเผชิญเหตุอุทกภัยจังหวัดขอนแก่น ปี ๒๕๖๖

ลงนาม

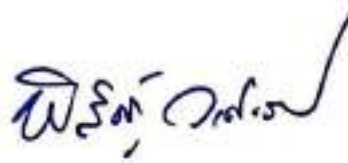

ผู้เสนอแผน

(นายพิสิษฐ์ วงศ์เชียรธนา)

หัวหน้าสำนักงานป้องกันและบรรเทาสาธารณภัยจังหวัดขอนแก่น

๘. ผู้เห็นชอบแผนเผชิญเหตุอุทกภัยจังหวัดขอนแก่น ปี ๒๕๖๖

ลงนาม



ผู้ให้ความเห็นชอบ

(นายชาญชัย ศรศรีวิชัย)

รองผู้ว่าราชการจังหวัดขอนแก่น

๙. ผู้อนุมัติแผนเผชิญเหตุอุทกภัยจังหวัดขอนแก่น ปี ๒๕๖๖

ลงนาม



ผู้อนุมัติแผน

(นายไกรสร กองฉลาด)

ผู้ว่าราชการจังหวัดขอนแก่น

ผู้อำนวยการจังหวัด

ภาคผนวก

ภาคผนวก ก โครงสร้างศูนย์บัญชาการเหตุการณ์จังหวัดขอนแก่น



ภาคผนวก ข คำสั่งกองอำนวยการป้องกันและบรรเทาสาธารณภัยจังหวัดขอนแก่น



คำสั่งกองอำนวยการป้องกันและบรรเทาสาธารณภัยจังหวัดขอนแก่น
ที่ ๒๕๒๓ / ๒๕๖๖

เรื่อง จัดตั้งศูนย์บัญชาการเหตุการณ์จังหวัดขอนแก่น (อุทกภัย) ปี พ.ศ. ๒๕๖๖

ด้วยกรมอุตุนิยมวิทยา ได้คาดการณ์วันเริ่มต้นฤดูฝนของประเทศไทย พ.ศ. ๒๕๖๖ ว่าในปีนี้จะเริ่มต้นประมาณปลายสัปดาห์ที่ ๓ ของเดือนพฤษภาคม ๒๕๖๖ ซึ่งคาดว่าปกติเล็กน้อย บริเวณประเทศไทยจะมีฝนเพิ่มมากขึ้นและต่อเนื่อง โดยจะมีฝนฟ้าคะนองร้อยละ ๔๐ - ๖๐ ของพื้นที่เป็นส่วนใหญ่ กับมีฝนตกหนักถึงหนักมากในบางแห่ง โดยปริมาณน้ำฝนรวมของประเทศในช่วงฤดูฝนปีนี้ จะน้อยกว่าค่าเฉลี่ยปกติเล็กน้อย ประมาณร้อยละ ๕ และจะน้อยกว่าปีที่แล้ว (ปีที่แล้วในช่วงฤดูฝนปริมาณฝนรวมมากกว่าค่าเฉลี่ยปกติร้อยละ ๓๔ และปริมาณฝนรวมทั้งปีมากกว่าค่าเฉลี่ยปกติร้อยละ ๒๔) สำหรับฤดูฝนของประเทศไทยตอนบนจะสิ้นสุดประมาณกลางเดือนตุลาคม ในช่วงฤดูฝนของทุกปีหลายพื้นที่ของจังหวัดมักจะมีประสบปัญหาอุทกภัย และวาตภัย ก่อให้เกิดอันตรายแก่ชีวิตร่างกายของประชาชน หรือความเสียหายแก่ทรัพย์สินของประชาชน ต่อภาครัฐ

ดังนั้น เพื่อเป็นการเตรียมความพร้อมในการป้องกันและแก้ไขปัญหามาจากอุทกภัย และวาตภัย ในพื้นที่จังหวัดขอนแก่น ที่อาจจะเกิดขึ้นในช่วงฤดูฝนปี ๒๕๖๖ ตลอดจนการช่วยเหลือและบรรเทาความเดือดร้อนให้แก่ผู้ประสบภัย การประสานการปฏิบัติ ให้เป็นไปด้วยความเรียบร้อยและมีประสิทธิภาพ อาศัยอำนาจตามความในมาตรา ๑๕ และ มาตรา ๑๖ (๑) แห่งพระราชบัญญัติป้องกันและบรรเทาสาธารณภัย พ.ศ. ๒๕๕๐ จึงจัดตั้งศูนย์บัญชาการเหตุการณ์จังหวัดขอนแก่น (อุทกภัย) ปี พ.ศ. ๒๕๖๖ ขึ้น ณ สำนักงานป้องกันและบรรเทาสาธารณภัยจังหวัดขอนแก่น (ชั้น ๒) ศาลากลางจังหวัดขอนแก่น หมายเลขโทรศัพท์ ๐-๔๓๒๓-๓๓๔๑ โทรสาร ๐-๔๓๓๓-๓๓๔๘ ซึ่งมีผู้ว่าราชการจังหวัดขอนแก่น ในฐานะผู้อำนวยการจังหวัด ตามพระราชบัญญัติป้องกันและบรรเทาสาธารณภัย พ.ศ. ๒๕๕๐ เป็นผู้บัญชาการเหตุการณ์ และมีโครงสร้างส่วนต่างๆ โดยมีภารกิจ อำนาจหน้าที่ปฏิบัติการร่วมประจำศูนย์ฯ ดังนี้

องค์ประกอบ

- | | |
|---|-------------------------|
| ๑. ผู้ว่าราชการจังหวัดขอนแก่น | ผู้บัญชาการเหตุการณ์ |
| ๒. รองผู้ว่าราชการจังหวัดขอนแก่น (ที่กำกับดูแลด้านความมั่นคง) | รองผู้บัญชาการเหตุการณ์ |
| ๓. รองผู้ว่าราชการจังหวัดขอนแก่น (ที่กำกับดูแลด้านสังคม) | รองผู้บัญชาการเหตุการณ์ |
| ๔. รองผู้ว่าราชการจังหวัดขอนแก่น (ที่กำกับดูแลด้านเศรษฐกิจ) | รองผู้บัญชาการเหตุการณ์ |
| ๕. รองผู้ว่าราชการจังหวัดขอนแก่น
(ที่กำกับดูแลด้านกิจการพิเศษ) | รองผู้บัญชาการเหตุการณ์ |
| ๖. นายกองจัดการบริหารส่วนจังหวัดขอนแก่น | รองผู้บัญชาการเหตุการณ์ |

มีหน้าที่

ควบคุม และกำกับกรป้องกันและบรรเทาสาธารณภัยจังหวัดขอนแก่น ให้เป็นไปตามแผนป้องกันและบรรเทาสาธารณภัยจังหวัดขอนแก่น และให้คำแนะนำสั่งการในการปฏิบัติการแก้ไขปัญหาและการให้ความช่วยเหลือผู้ประสบภัย

-๒-

๑. ส่วนอำนวยการ

๑.๑	รองผู้ว่าราชการจังหวัดขอนแก่น (ที่กำกับดูแลงานด้านความมั่นคง)	หัวหน้าคณะทำงาน
๑.๒	ผู้บัญชาการมณฑลทหารบกที่ ๒๓	คณะทำงาน
๑.๓	รองผู้อำนวยการรักษาความมั่นคงภายในจังหวัดขอนแก่น (ททท)	คณะทำงาน
๑.๔	ปลัดจังหวัดขอนแก่น	คณะทำงาน
๑.๕	ผู้บังคับการตำรวจภูธรจังหวัดขอนแก่น	คณะทำงาน
๑.๖	นายแพทย์สาธารณสุขจังหวัดขอนแก่น	คณะทำงาน
๑.๗	ผู้อำนวยการศูนย์ป้องกันและบรรเทาสาธารณภัย เขต ๖ ขอนแก่น	คณะทำงาน
๑.๘	ผู้อำนวยการสำนักงานชลประทานที่ ๖	คณะทำงาน
๑.๙	ผู้อำนวยการสำนักงานทรัพยากรน้ำภาค ๔ ขอนแก่น	คณะทำงาน
๑.๑๐	ผู้อำนวยการสำนักงานทรัพยากรน้ำบาดาลเขต ๔ ขอนแก่น	คณะทำงาน
๑.๑๑	ผู้อำนวยการสำนักงานทางหลวงชนบทที่ ๖ ขอนแก่น	คณะทำงาน
๑.๑๒	หัวหน้าสำนักงานจังหวัดขอนแก่น	คณะทำงาน
๑.๑๓	ผู้อำนวยการสำนักบริหารพื้นที่อนุรักษ์ที่ ๘ (ขอนแก่น)	คณะทำงาน
๑.๑๔	ผู้อำนวยการโครงการชลประทานขอนแก่น	คณะทำงาน
๑.๑๕	ผู้อำนวยการโรงไฟฟ้าพลังน้ำภาคตะวันออกเฉียงเหนือ(เขื่อนอุบลรัตน์)	คณะทำงาน
๑.๑๖	ผู้อำนวยการสำนักงานทรัพยากรธรรมชาติและสิ่งแวดล้อม จังหวัดขอนแก่น	คณะทำงาน
๑.๑๗	ขนส่งจังหวัดขอนแก่น	คณะทำงาน
๑.๑๘	อุตสาหกรรมจังหวัดขอนแก่น	คณะทำงาน
๑.๑๙	ท้องถิ่นจังหวัดขอนแก่น	คณะทำงาน
๑.๒๐	สวัสดิการและคุ้มครองแรงงานจังหวัดขอนแก่น	คณะทำงาน
๑.๒๑	หัวหน้าสำนักงาน ปก.จังหวัดขอนแก่น สาขาพล	คณะทำงาน
๑.๒๒	หัวหน้าสำนักงาน ปก.จังหวัดขอนแก่น สาขาชุมแพ	คณะทำงาน
๑.๒๓	หัวหน้าสำนักงานป้องกันและบรรเทาสาธารณภัย จังหวัดขอนแก่น	คณะทำงานและเลขานุการ
๑.๒๔	หัวหน้าฝ่ายยุทธศาสตร์และการจัดการ (สำนักงาน ปก.จังหวัดขอนแก่น)	คณะทำงานและผู้ช่วยเลขานุการ

มีหน้าที่

๑. อำนวยการ ควบคุม กำกับดูแล การปฏิบัติงานของศูนย์บัญชาการเหตุการณ์ฯ
๒. ติดตามผลการปฏิบัติของส่วนต่าง ๆ ตามแผนและบูรณาการการปฏิบัติงานของหน่วยงานที่เกี่ยวข้องทั้งภาครัฐ เอกชน หรือองค์กรที่เกี่ยวข้องในการป้องกันและบรรเทาสาธารณภัย เช่น การระดมกำลังจากหน่วยอาสาสมัคร องค์กรสาธารณกุศลในพื้นที่เข้าร่วมปฏิบัติงาน
๓. บริหารจัดการงานธุรการ และงานประชุมต่าง ๆ
๔. บริหารจัดการข้อมูลสารสนเทศ และข่าวกรองต่าง ๆ
๕. วิเคราะห์สถานการณ์และรายงานผลทุกระยะจนกว่าเหตุการณ์ กลับสู่ภาวะปกติ
๖. ประสานการตรวจเยี่ยมของผู้บังคับบัญชาและหน่วยงาน
๗. ประสานหน่วยงานหรือองค์กรที่เกี่ยวข้องในการป้องกันและบรรเทาสาธารณภัย เช่น การระดมกำลังจากหน่วยอาสาสมัคร องค์กรสาธารณกุศลในพื้นที่ การประสานด้านเครื่องมือเครื่องใช้ในการกู้ชีพกู้ภัย การเตรียมเครื่องอุปโภค บริโภค การประสานหน่วยพยาบาลและการขนส่ง เป็นต้น

๒ ส่วนปฏิบัติการ ประกอบด้วย

	หัวหน้าคณะทำงาน
๒.๑ รองผู้ว่าราชการจังหวัดขอนแก่น (ที่กำกับดูแลงานด้านกิจการพิเศษ)	
๒.๒ รองผู้อำนวยการรักษาความมั่นคงภายในจังหวัดขอนแก่น (อหทอ)	คณะทำงาน
๒.๓ ผู้บังคับการตำรวจภูธรจังหวัดขอนแก่น	คณะทำงาน
๒.๔ นายกองตรีการบริหารส่วนจังหวัดขอนแก่น	คณะทำงาน
๒.๕ นายแพทย์สาธารณสุขจังหวัดขอนแก่น	คณะทำงาน
๒.๖ ผู้อำนวยการศูนย์ป้องกันและบรรเทาสาธารณภัย เขต ๖ ขอนแก่น	คณะทำงาน
๒.๗ ผู้บังคับการตำรวจตระเวนชายแดนภาค ๒	คณะทำงาน
๒.๘ ผู้บังคับหน่วยพัฒนาการเคลื่อนที่ ๒๑	คณะทำงาน
๒.๙ สารวัตรสถานีตำรวจทางหลวง ๒ กองกำกับการ ๔ กองบังคับการตำรวจทางหลวง	คณะทำงาน
๒.๑๐ ผู้กำกับการ ๓ กองบังคับการตำรวจท่องเที่ยว ๒	คณะทำงาน
๒.๑๑ หัวหน้ากองกิจการพลเรือน มณฑลทหารบกที่ ๒๓	คณะทำงาน
๒.๑๒ ผู้อำนวยการศูนย์อู่ศูนย์นิคมวิทยาภาคตะวันออกเฉียงเหนือ (ตอนบน)	คณะทำงาน
๒.๑๓ ผู้อำนวยการสำนักงานสิ่งแวดล้อมภาคที่ ๑๐	คณะทำงาน
๒.๑๔ ผู้อำนวยการสำนักงานชลประทานที่ ๖	คณะทำงาน
๒.๑๕ ผู้อำนวยการโครงการชลประทานขอนแก่น	คณะทำงาน
๒.๑๖ ผู้อำนวยการโครงการส่งน้ำและบำรุงรักษาหนองหวาย	คณะทำงาน
๒.๑๗ ผู้อำนวยการสำนักงานทรัพยากรน้ำภาค ๔ ขอนแก่น	คณะทำงาน
๒.๑๘ ผู้อำนวยการสำนักงานทรัพยากรน้ำบาดาล เขต ๔ ขอนแก่น	คณะทำงาน
๒.๑๙ ผู้อำนวยการสำนักงานทรัพยากรธรรมชาติและสิ่งแวดล้อม จังหวัดขอนแก่น	คณะทำงาน
๒.๒๐ โยธาธิการและผังเมืองจังหวัดขอนแก่น	คณะทำงาน
๒.๒๑ ผู้อำนวยการสำนักงานทางหลวงที่ ๗ (ขอนแก่น)	คณะทำงาน
๒.๒๒ ผู้อำนวยการแขวงทางหลวงชนบทขอนแก่น	คณะทำงาน
๒.๒๓ ผู้อำนวยการแขวงทางหลวงขอนแก่นที่ ๑ ขอนแก่น	คณะทำงาน
๒.๒๔ ผู้อำนวยการแขวงทางหลวงขอนแก่นที่ ๒ ชุมแพ	คณะทำงาน
๒.๒๕ ผู้อำนวยการแขวงทางหลวงขอนแก่นที่ ๓ บ้านฝ้าย	คณะทำงาน
๒.๒๖ นายสถานีรถไฟขอนแก่น	คณะทำงาน
๒.๒๗ นายอำเภอ ทุกอำเภอ	คณะทำงาน
๒.๒๘ นายกเทศมนตรีนครขอนแก่น	คณะทำงาน
๒.๒๙ นายกเทศมนตรีเมือง ทุกแห่ง	คณะทำงาน
๒.๓๐ ผู้อำนวยการโรงพยาบาลศรีนครินทร์	คณะทำงาน
๒.๓๑ ผู้อำนวยการโรงพยาบาลขอนแก่น	คณะทำงาน
๒.๓๒ ประธานคณะกรรมการประสานงานศูนย์ อปพร. จังหวัดขอนแก่น	คณะทำงาน
๒.๓๓ ประธานมูลนิธิจิตกุศลขอนแก่น	คณะทำงาน
๒.๓๔ ประธานมูลนิธิขอนแก่นสามัคคีอุทิศ	คณะทำงาน
๒.๓๕ ประธานมูลนิธิวัดป่าแสงอรุณ	คณะทำงาน
๒.๓๖ ประธานมูลนิธิร่วมกตัญญู	คณะทำงาน

-๕-

๒.๓๗	ประธานกู้ภัยตำรวจทางหลวงขอนแก่น	คณะทำงาน
๒.๓๘	ผู้ช่วยหัวหน้าสำนักงานป้องกันและบรรเทาสาธารณภัย จังหวัดขอนแก่น	คณะทำงานและเลขานุการ
๒.๓๙	หัวหน้าฝ่ายป้องกันและปฏิบัติการ (สำนักงาน ป.ก.จังหวัดขอนแก่น)	คณะทำงานและผู้ช่วยเลขานุการ

มีหน้าที่

๑. ติดตามรายงานสถานการณ์น้ำและสภาพอากาศ และเหตุการณ์ที่อาจส่งผลกระทบต่อทำให้เกิดสาธารณภัยในช่วงฤดูฝน พร้อมรวบรวมข้อมูล วิเคราะห์และประเมินสถานการณ์ที่อาจจะเกิดขึ้น เพื่อใช้เป็นข้อมูลประกอบการตัดสินใจ
๒. จัดตั้งหน่วยปฏิบัติการค้นหา กู้ชีพกู้ภัย ประกอบด้วย ชุดเคลื่อนที่เร็ว ชุดสนับสนุน เพื่อดำเนินการค้นหา กู้ชีพ กู้ภัย ปฏิบัติการให้ความช่วยเหลือผู้ประสบภัยในสภาวะเร่งด่วน โดยประสานกับส่วนราชการ รัฐวิสาหกิจ หน่วยงาน มูลนิธิฯ องค์กรสาธารณกุศลต่างๆ เพื่อแก้ไขปัญหาที่เกิดขึ้น
๓. รับมอบและถือปฏิบัติตามนโยบาย และคำสั่งของผู้อำนวยการจังหวัด
๔. อพยพช่วยเหลือผู้ประสบภัยไปยังสถานที่ปลอดภัย
๕. ประสานและติดตามผลการปฏิบัติงานของฝ่ายต่างๆ ตามภารกิจที่ได้รับมอบหมายให้เป็นไปตามนโยบาย และการสั่งการของผู้บังคับบัญชา
๖. บริหารจัดการผู้เสียชีวิต พิสูจน์เอกลักษณ์ให้เป็นไปด้วยความถูกต้องและเรียบร้อย
๗. จัดระบบส่งกำลังบำรุงเพื่อช่วยเหลือการปฏิบัติงาน
๘. วางแผนและจัดส่งเครื่องอุปโภค บริโภค ที่ได้รับจากการบริจาคให้แก่ผู้ประสบภัยตามแผนที่กำหนดไว้ให้แก่ผู้ประสบภัยตามจุดต่างๆ อย่างทั่วถึง ทั้งทางบกหรือทางอากาศตามความจำเป็น
๙. ปฏิบัติงานอื่นๆตามที่ได้รับมอบหมาย

๓. ส่วนสนับสนุน ประกอบด้วย

๓.๑	รองผู้ว่าราชการจังหวัดขอนแก่น (ที่กำกับดูแลงานด้านเศรษฐกิจ)	หัวหน้าคณะทำงาน
๓.๒	คลังจังหวัดขอนแก่น	คณะทำงาน
๓.๓	นายกเหล่ากาชาดจังหวัดขอนแก่น	คณะทำงาน
๓.๔	พัฒนาสังคมและความมั่นคงของมนุษย์จังหวัดขอนแก่น	คณะทำงาน
๓.๕	พัฒนาการจังหวัดขอนแก่น	คณะทำงาน
๓.๖	เกษตรและสหกรณ์จังหวัดขอนแก่น	คณะทำงาน
๓.๗	เกษตรจังหวัดขอนแก่น	คณะทำงาน
๓.๘	ปศุสัตว์จังหวัดขอนแก่น	คณะทำงาน
๓.๙	ประมงจังหวัดขอนแก่น	คณะทำงาน
๓.๑๐	แรงงานจังหวัดขอนแก่น	คณะทำงาน
๓.๑๑	เจ้าพนักงานที่ดินจังหวัดขอนแก่น	คณะทำงาน
๓.๑๒	จัดหางานจังหวัดขอนแก่น	คณะทำงาน
๓.๑๓	พาณิชย์จังหวัดขอนแก่น	คณะทำงาน
๓.๑๔	ผู้อำนวยการสำนักงานคณะกรรมการกำกับและส่งเสริมการ ประกอบธุรกิจประกันภัยจังหวัดขอนแก่น	คณะทำงาน

-๕-

๓.๓๕	ประกันสังคมจังหวัดขอนแก่น	คณะทำงาน
๓.๓๖	พลังงานจังหวัดขอนแก่น	คณะทำงาน
๓.๓๗	หัวหน้าศูนย์สื่อสารกรมการปกครองเขต ๖ ขอนแก่น	คณะทำงาน
๓.๓๘	ผู้อำนวยการสำนักงานเขตพื้นที่การศึกษามัธยมศึกษาขอนแก่น	คณะทำงาน
๓.๓๙	ผู้อำนวยการสำนักงานเขตพื้นที่การศึกษาประถมศึกษาขอนแก่น เขต ๑-๕	คณะทำงาน
๓.๔๐	ผู้จัดการการไฟฟ้าส่วนภูมิภาคจังหวัดขอนแก่น	คณะทำงาน
๓.๔๑	ผู้อำนวยการการประปาส่วนภูมิภาคเขต ๖ ขอนแก่น	คณะทำงาน
๓.๔๒	หัวหน้าสำนักงานป้องกันและบรรเทาสาธารณภัย จังหวัดขอนแก่น	คณะทำงานและเลขานุการ
๓.๔๓	หัวหน้าฝ่ายสงเคราะห์ผู้ประสบภัย (สำนักงาน ปภ.จังหวัดขอนแก่น)	คณะทำงานและผู้ช่วยเลขานุการ

มีหน้าที่

๑. ให้การสนับสนุนในทุก ๆ ด้านที่จำเป็นตามที่ได้รับภารกิจ เพื่อให้การจัดการ ในภาวะ
ฉุกเฉินดำเนินไปอย่างมีประสิทธิภาพและประสิทธิผล ได้แก่ ด้านการสื่อสารโทรคมนาคม เทคโนโลยีสารสนเทศ
การเกษตร ทรัพยากรธรรมชาติ สิ่งแวดล้อมและวัฒนธรรม การสาธารณสุขโรค การโยธาธิการและซ่อมบำรุง
การฟื้นฟูเศรษฐกิจ สังคมและชุมชนโดยให้หน่วยงานที่รับผิดชอบภารกิจในแต่ละด้านร่วมกันจัดทำขอบเขต
แผนงาน ภารกิจ และโครงสร้างภายในของส่วนฯ

๒. ให้การสนับสนุนในด้านงบประมาณการเงินการคลัง และการรับบริจาค ได้แก่ สิ่งของ
เงินสด ครุภัณฑ์ โดยลงทะเบียนออกใบเสร็จรับการบริจาคให้ถูกต้อง และเก็บไว้เป็นหลักฐาน โดยให้
คลังจังหวัดขอนแก่น เป็นหน่วยรับผิดชอบภารกิจ ด้านงบประมาณ การเงิน พร้อมทั้ง ให้ร่วมกันจัดทำขอบเขต
แผนงาน ภารกิจ โครงสร้างภายในของส่วนฯ

๓. รวบรวมสิ่งของที่ได้รับบริจาค จากทุกด้าน ทำบัญชีแจกจ่ายให้แก่ผู้ประสบภัย
อย่างเร่งด่วน ทั้งเชิงและเป็นธรรม

๔. ตรวจสอบควบคุมสินค้ามิให้ผู้ค้าฉวยโอกาสขึ้นราคา ตลอดจนจัดหาสินค้าราคาถูก
ออกจำหน่ายให้แก่ผู้ประสบภัยในพื้นที่ที่เหมาะสม

๕. ปฏิบัติหน้าที่อื่นๆ ตามที่ได้รับมอบหมาย

๔. ศูนย์ประสานการปฏิบัติ ประกอบด้วย

๔.๑	หัวหน้าสำนักงานป้องกันและบรรเทาสาธารณภัยจังหวัดขอนแก่น	หัวหน้าคณะทำงาน
๔.๒	ป้องกันจังหวัดขอนแก่น	คณะทำงาน
๔.๓	ท้องถิ่นจังหวัดขอนแก่น	คณะทำงาน
๔.๔	หัวหน้าฝ่ายป้องกันและปฏิบัติการ (สนง.ปภ.จ.ขอนแก่น)	คณะทำงานและเลขานุการ
๔.๕	เจ้าหน้าที่ สนง. ปภ. จังหวัดขอนแก่น ทุกคน	คณะทำงานและผู้ช่วยเลขานุการ

มีหน้าที่

๑. ประสานงานกับหน่วยงานราชการ หน่วยงานภาคเอกชน ภาคประชาสังคม และองค์กร
การกุศลสมาคมมูลนิธิต่าง ๆ ในการให้ความช่วยเหลือผู้ประสบภัย

๒. จัดทำบัญชีข้อมูลบุคลากร ยานพาหนะ เครื่องมือ อุปกรณ์ที่ใช้ในการป้องกันและแก้ไข
ปัญหาสถานการณ์ที่เกิดขึ้น

๓. ปฏิบัติหน้าที่อื่น ๆ ตามที่ได้รับมอบหมาย

-๖-

๕. ศูนย์ข้อมูลประชาสัมพันธ์ร่วม ประกอบด้วย

- | | | |
|-----|--|-----------------------------|
| ๕.๑ | ผู้อำนวยการสำนักประชาสัมพันธ์ เขต ๓ ขอนแก่น | หัวหน้าคณะทำงาน |
| ๕.๒ | ผู้อำนวยการสถานีวิทยุโทรทัศน์แห่งประเทศไทย NBT ขอนแก่น | คณะทำงาน |
| ๕.๓ | ผู้อำนวยการสถานีวิทยุกระจายเสียงแห่งประเทศไทยจังหวัดขอนแก่น | คณะทำงาน |
| ๕.๔ | ประชาสัมพันธ์จังหวัดขอนแก่น | คณะทำงานและเลขานุการ |
| ๕.๕ | หัวหน้าฝ่ายยุทธศาสตร์และการจัดการ
(สำนักงาน ปก. จังหวัดขอนแก่น) | คณะทำงานและผู้ช่วยเลขานุการ |

มีหน้าที่

๑. ประสานข้อมูลเหตุการณ์กับส่วนต่างๆเพื่อสื่อสารและประชาสัมพันธ์ข้อมูลข่าวสารให้กับประชาชนและสื่อมวลชนในพื้นที่และส่วนกลาง
๒. ประชาสัมพันธ์ด้านการปฏิบัติการทางจิตวิทยามวลชนให้ประชาชนรับทราบและเข้าใจข้อมูลข่าวสารที่เป็นจริง เกี่ยวกับสถานการณ์น้ำและแจ้งเตือนภัยให้ประชาชนทราบทุกระยะ เพื่อเตรียมความพร้อมในการป้องกันและแก้ไขปัญหาอุทกภัย และดินถล่ม รวมทั้งการช่วยเหลือและบรรเทาความเดือดร้อนของประชาชน
๓. ดำเนินการจัดแถลงข่าว ผลการปฏิบัติการให้ความช่วยเหลือผู้ประสบภัย รวมถึงการรับบริจาคเครื่องอุปโภค บริโภค ต่างๆ
๔. ปฏิบัติหน้าที่อื่น ๆ ตามที่ได้รับมอบหมาย

ทั้งนี้ ให้ทุกหน่วยที่ได้รับการแต่งตั้งกำกับให้เจ้าหน้าที่ในสังกัด ติดตามและประเมินสถานการณ์อุทกภัยว่าประชาชนสามารถช่วยเหลือตนเองได้หรือไม่ เพื่อให้สามารถพร้อมที่จะให้ความช่วยเหลือไปยังพื้นที่ที่ประสบภัยได้ทันเหตุการณ์ เป็นธรรมและทั่วถึง ในกรณีเกิดสถานการณ์อุทกภัยขึ้นในพื้นที่ให้แจ้งศูนย์บัญชาการเหตุการณ์จังหวัดขอนแก่น เพื่อป้องกันและแก้ไขปัญหาอุทกภัย วาตภัย และดินถล่ม ปี ๒๕๖๖ โดยประสานทางโทรศัพท์หมายเลข ๐-๔๓๒๓-๗๓๔๑, โทรสาร ๐-๔๓๒๓-๑๓๕๘ ทางไปรษณีย์อิเล็กทรอนิกส์ dpmkk.๒๕๖๕@gmail.com

ทั้งนี้ ตั้งแต่บัดนี้เป็นต้นไป

สั่ง ณ วันที่ ๑๘ เดือน พฤษภาคม พ.ศ. ๒๕๖๖

๒

(นายไกรสร กองฉลาด)
ผู้ว่าราชการจังหวัดขอนแก่น
ผู้อำนวยการจังหวัด

บัญชีเครื่องจักรกล ยานพาหนะ และเครื่องมืออุปกรณ์

ภาคผนวก ค

ที่ใช้ในการป้องกันและบรรเทาสาธารณภัย จังหวัดขอนแก่น

ลำดับที่	ประเภทหน่วยงาน	ชื่อหน่วยงาน	หมายเลขโทรศัพท์	ประเภทเครื่องจักรกล	จำนวน
1	รัฐวิสาหกิจ	ท่าอากาศยานขอนแก่น	0-4346-8170-5	รถพยาบาล	1
				รถบรรทุกน้ำดับเพลิง ขนาด 10,000ลิตร	1
				รถบรรทุกน้ำดับเพลิง ขนาด 12,000 ลิตร	1
				รถดับเพลิงโฟมและเคมี	4
				รถไฟฟ้าส่องสว่างพร้อมเสาสูง ขนาด 9 เมตร	1
				รถปูแผ่นยาง	1
				รถดูดไฮดรอลิก (JCB)	1
				เลื่อยยนต์ตัด เจาะโลหะ และคอนกรีต	3
				เครื่องตัด/เครื่องถ่าง พร้อมชุดตัดกำลังไฮดรอลิก	3
		การไฟฟ้าฝ่ายผลิตแห่งประเทศไทย	043-446233	รถบรรทุก 6 ตัน ติดตั้งเครื่องสูบน้ำ	2
				รถบริการท่อตันและซ่อมแซมเครื่องจักรกล	1
				รถหัวลากพร้อมเทรลเลอร์	1
				รถดักล้อยางขนาดใหญ่ 150 แรมผ้า	1
				รถเกี่ยดินขนาดใหญ่	1
				รถตักล้อเหล็กขับเคลื่อนด้วยตัวเอง ขนาดใหญ่ ขนาด 8 ตัน	1
				รถขุดตักไฮดรอลิกแบบมาตรฐาน	1
		การประปาส่วนภูมิภาค เขต 6 ขอนแก่น	0-4323-7171	รถบรรทุกน้ำ ขนาดบรรทุก 7,300 ลิตร	3
				รถบรรทุกน้ำ ขนาดบรรทุก 7,320 ลิตร	1
				รถบรรทุกน้ำ ขนาดบรรทุก 6,400 ลิตร	1
				รถบรรทุก 6 ล้อเท้าย ขนาดบรรทุก4.3 ตัน	1
				รถบรรทุก 6 ล้อเท้าย ขนาดบรรทุก7.1 ตัน	1

บัญชีเครื่องจักรกล ยานพาหนะ และเครื่องมืออุปกรณ์

ภาคผนวก ค

ที่ใช้ในการป้องกันและบรรเทาสาธารณภัย จังหวัดขอนแก่น

ลำดับที่	ประเภทหน่วยงาน	ชื่อหน่วยงาน	หมายเลขโทรศัพท์	ประเภทเครื่องจักรกล	จำนวน
				รถบรรทุก 6 ล้อเหย้าย ขนาดบรรทุก4.4 ตัน ติดเครน 3 ตัน	1
				รถตัดดินตีนตะขาบ ขนาด 128 แรงม้า	1
				รถตัดดินล้อยาง ขนาด 100 แรงม้า	1
				ชุดตัดแก๊สพร้อมอุปกรณ์	2
		การไฟฟ้าส่วนภูมิภาค จังหวัดขอนแก่น	0-4333-8080	รถบรรทุกเล็ก 2 ตัน	3
				รถบรรทุกเล็ก 1 ตัน	2
				รถบรรทุกเล็ก 2 ตัน	4
				รถบรรทุกกระเช้าเล็ก	1
				รถบรรทุกกระเช้าใหญ่	1
				รถบรรทุกพื้ลสุ 6 ตัน	1
				รถบรรทุกเครน 3.5 ตัน	1
				รถบรรทุกเครน 2.5 ตัน	1
				เครื่องกำเนิดไฟฟ้า ขนาด 25 KW	1
		การไฟฟ้าฝ่ายผลิตแห่ง ประเทศไทย โรงไฟฟ้า พลังน้ำภาคตะวันออกเฉียง เหนือ เขื่อนอุบลรัตน์	043-446233- 2333	รถบรรทุกขนาด 8 ตัน ติดตั้งเครื่องสูบน้ำ	2
				รถยนต์กู้ภัยเบกประสงค์ (รถบรรทุก ขนาด 6 ตัน)	1
				รถดับเพลิงอาคาร	1
				รถเกี่ยตั้น ขนาด 125 แรงม้า	1
				รถตัดล้อยางขนาดใหญ่ 150 แรงม้า	1
				รถบรรทุกขนาดใหญ่ 12 ตัน 10 ล้อ	1
				รถบล้อเหล็กขับเคลื่อนด้วยตัวเอง ขนาด ใหญ่ ขนาด 8 ตัน	1
				รถชุดตัดไธศรอลิคแบบมาตรฐาน	1
				รถหัวสากพร้อมเทรลเลอร์	1
				รถแทรกเตอร์ตีนตะขาบ ขนาดกลาง (100 - 150 แรงม้า)	2

บัญชีเครื่องจักรกล ยานพาหนะ และเครื่องมืออุปกรณ์

ภาคผนวก ค

ที่ใช้ในการป้องกันและบรรเทาสาธารณภัย จังหวัดขอนแก่น

ลำดับที่	ประเภทหน่วยงาน	ชื่อหน่วยงาน	หมายเลขโทรศัพท์	ประเภทเครื่องจักรกล	จำนวน
				รถบริการหล่อสีนและซ่อมแซมเครื่องจักรกล	1
				รถบรรทุกขนาดใหญ่ 12 ตัน สีตครขนาด 6 ตัน	1
				เรือท้องแบนพร้อมเครื่องยนต์	1
2	ส่วนราชการ	กองบังคับการตำรวจตระเวนชายแดนภาค ๒	0-4324-6633	รถบรรทุกขนาดเล็กแบบที่นั่ง 2 ตอน (Double cab) ขับเคลื่อน 4 ล้อ หมายเลขทะเบียน โฉ 56814	1
				เรือท้องแบนพร้อมเครื่องยนต์	3
				รถตู้พยาบาล	2
		มณฑลทหารบกที่ 23	0-4323-8127	รถบ.ปกติขนาดใหญ่	11
				รถบรรทุกน้ำ ขนาด 6,000 ลิตร	2
				รถดับเพลิงอาคารสูง	2
				เรือท้องแบนพร้อมเครื่องยนต์	1
		ตำรวจภูธรจังหวัดขอนแก่น	0-4323-5095-6 ต่อ 306	เรือท้องแบนไฟเบอร์กลาสพร้อมเครื่องยนต์	14 ลำ
				เรือท้องแบนไฟเบอร์กลาสไม่มีเครื่องยนต์	2 ลำ
				รถตู้	31 คัน
				รถกระบะ	93 คัน
				เสื้อชูชีพ	35 ตัว
				รถบวทุก 6 ล้อ	1 คัน
				รถยนต์ยก	2 คัน
		แขวงทางหลวงชนบทขอนแก่น	0-4346-5869 ต่อ 112	รถบรรทุกน้ำ 6,000 ลิตร	1
				รถบรรทุกเทท้าย	1
				รถบรรทุกขนาดเล็กแบบที่นั่งตอนครึ่ง	2
		สำนักทางหลวงชนบทที่ 6 ข	043-379485	รถบรรทุกขนาดเล็กแบบที่นั่ง 2 ตอน	4

บัญชีเครื่องจักรกล ยานพาหนะ และเครื่องมืออุปกรณ์

ภาคผนวก ค

ที่ใช้ในการป้องกันและบรรเทาสาธารณภัย จังหวัดขอนแก่น

ลำดับที่	ประเภทหน่วยงาน	ชื่อหน่วยงาน	หมายเลขโทรศัพท์	ประเภทเครื่องจักรกล	จำนวน
				รถบริการหล่อสีนและซ่อมแซมเครื่องจักรกล	1
				รถบรรทุกน้ำ ขนาด 6,000 ลิตร	5
				รถบรรทุกน้ำมันเชื้อเพลิง	1
				รถหัวลากพร้อมแทรคเลอร์	1
				รถชุดคักไฮดรอลิกแบบมาตรฐาน	1
				สะพานแบบถอดประกอบได้ กว้าง 4 เมตร	2
		สำนักทางหลวงที่ 5 กรมทาง	043-246778	รถบรรทุกขนาดเล็กแบบที่นั่ง 2 ตอน	2
				รถบริการหล่อสีนและซ่อมแซมเครื่องจักรกล	1
				รถบรรทุกน้ำ ขนาด 10000 ลิตร	1
				รถหัวลากพร้อมแทรคเลอร์	1
		สำนักงานทรัพยากรน้ำภาค ๔	0-4322-1714	รถบรรทุกขนาดกลาง 4 ตัน 6 ล้อ	2
				รถบรรทุกขนาดใหญ่ 6 ตัน 6 ล้อ	1
				รถบรรทุกน้ำ 6,000 ลิตร	2
				ชุดตัดแก๊สหรืออุปกรณ์หัวตัดสามารถตัดโลหะและอโลหะได้ 4 นิ้ว	1
				เครื่องสูบน้ำ ขนาด 12 นิ้ว แบบลากจูง	15
		สำนักงานทรัพยากรน้ำบาดาลเขต 4	043-236663 ต่อ 0	รถผสมน้ำส้ม (500/ชม.)	1
				รถบรรทุกน้ำ 6,000 ลิตร	6
				เครื่องชุดเจาะน้ำบาดาล	5
				ชุดพัฒนาบ่อ (เป้าล้างบ่อบาดาล)	6
				รถบรรทุกเล็ก 2 ตอน ขับเคลื่อน 4 ล้อ	1
				รถเครื่องกำเนิดไฟฟ้า	1
		สำนักชลประทานที่ 6	043-223911	รถชุดไฮดรอลิก (แบคโฮ)	1
				รถบรรทุกน้ำ 6,000 ลิตร	1
				รถบรรทุก 6 ล้อ ติดเครน	1
		โครงการชลประทานขอนแก่น	043-3434088 ต่อ 51	รถบรรทุกน้ำ 6,000 ลิตร	1

บัญชีเครื่องจักรกล ยานพาหนะ และเครื่องมืออุปกรณ์

ภาคผนวก ก

ที่ใช้ในการป้องกันและบรรเทาสาธารณภัย จังหวัดขอนแก่น

ลำดับที่	ประเภทหน่วยงาน	ชื่อหน่วยงาน	หมายเลขโทรศัพท์	ประเภทเครื่องจักรกล	จำนวน
		โครงการส่งน้ำและบำรุงรักษาหนองหวาย	04-473276 - 7	รถตัดหญ้าชุดหลัง	1
				รถพ่วงแทรกเตอร์	1
				รถบรรทุกเกทท้าย	3
		ศูนย์ป้องกันและบรรเทาสาธารณภัย เขต 6	0-4346-5847	รถดับเพลิงโพนและเคมี	1
		ขอนแก่น	0-4346-5736	รถผลิตน้ำดื่ม/ชุดระบบผลิตน้ำดื่ม	2
			0-4346-5741	รถกู้ภัยเคลื่อนที่เร็วพร้อมอุปกรณ์ ขนาด 1 ตัน	2
				รถกู้ภัยเคลื่อนที่เร็วพร้อมอุปกรณ์ ขนาด 6 ตัน	3
			สายด่วน 1784	เครื่องสูบน้ำดับเพลิง ชนิดหาบหาม	1
				รถอำนวยการสื่อสารเคลื่อนที่เร็ว	1
				รถบรรทุกเล็ก แบบ 2 ตัน	4
				รถบรรทุกขนาดใหญ่ 12 ตัน	6
				รถบรรทุกติดตั้งเครื่องเจาะปอน้ำดิน	1
				รถบริการหล่อสีและซ่อมแซมเครื่องจักรกล	1
				รถบรรทุกขนาด 12 ตัน คัดเศษ ขนาด 6 ตัน	3
				รถบรรทุกแบบตู้คอนเทนเนอร์อเนกประสงค์	1
				รถอุปกรณ์กู้ภัยพร้อมเครน	1
				เครื่องสูบน้ำขนาดท่อส่ง 12 นิ้ว บนรถแทรกเตอร์	1
				เครื่องสูบน้ำดับไฟฟ้า	8
				รถบรรทุกเครื่องสูบน้ำระยะไกล	1
				รถชุดตัดไฮดรอลิกแบบมาตรฐาน	4
				รถชุดตัดแบบไฮดรอลิก แบบแขนยาว	1
				รถเกี่ยคิน (เกรดเดอร์)	4
				รถแทรกเตอร์ดินตะขาบ	2
				เสื่อยนต์ตัดโลหะ และคอนกรีต	3

บัญชีเครื่องจักรกล ยานพาหนะ และเครื่องมืออุปกรณ์

ภาคผนวก ก

ที่ใช้ในการป้องกันและบรรเทาสาธารณภัย จังหวัดขอนแก่น

ลำดับที่	ประเภทหน่วยงาน	ชื่อหน่วยงาน	หมายเลขโทรศัพท์	ประเภทเครื่องจักรกล	จำนวน
				รถบรรทุกติดตั้งเครน	3
				เครื่องขุดเจาะเครื่องยนต์ในตัว	5
				รถดับเพลิงอาคาร	2
				เรือยาง	5
				เรือท้องแบนพร้อมเครื่องยนต์	35
				เรือตรวจการณ์/กู้ภัยทางทะเล	4
				เรือพาย	483
				เรือแม่กลูเบอร์ M2 , M8	133
				เครื่องยนต์เรือหางสั้น 15,25,30,40 HP	47
				เครื่องยนต์เรือหางยาว 18 HP	60
				รถไฟฟ้าส่องสว่างพร้อมเสาสูง ขนาด 9 เมตร	1
				รถบรรทุกน้ำดับเพลิง 10,000 ลิตร	5
				รถดับเพลิงชนิดหอน้ำพร้อมบันไดและอุปกรณ์ 32 เมตร	1
				รถบดอัด	2
				อุปกรณ์กู้ภัยเครื่องตัด/เครื่องถ่าง ติดตั้งบนรถกู้ภัย	5
				รถบรรทุกน้ำดับเพลิง	1
				รถบรรทุกลากจูง (ขนย้ายเครื่องจักรกล)	2
				รถบรรทุกเทท้าย 6 ตัน 6 ล้อ	6
				รถบรรทุกขนาดใหญ่	7
				รถดับไฟฟ้าพร้อมอุปกรณ์	1
				อุปกรณ์กู้ภัยเครื่องตัด/เครื่องถ่าง พร้อมชุดดับก๊าซไฮโดรลิก	1
				เลื่อยโซ่ยนต์	5
				เลื่อยยนต์ตัด เจาะโลหะ และคอนกรีต	3
				รถตักถ้อยาง	1
		โรงพยาบาลศรีนครินทร์ มหาวิทยาลัยขอนแก่น	0-4336-3110 , 0-	รถรับ - ส่งพยาบาลและกู้ชีพ	5
				รถบรรทุกขนาดเล็กแบบพื้แข็ง 2 คอน	1

บัญชีเครื่องจักรกล ยานพาหนะ และเครื่องมืออุปกรณ์

ภาคผนวก ก

ที่ใช้ในการป้องกันและบรรเทาสาธารณภัย จังหวัดขอนแก่น

ลำดับที่	ประเภทหน่วยงาน	ชื่อหน่วยงาน	หมายเลขโทรศัพท์	ประเภทเครื่องจักรกล	จำนวน
				รถเครื่องช่วยหายใจพร้อมอุปกรณ์	5
		โรงพยาบาลชนบท	0-4328-6085	รถพยาบาล	2
		แขวงทางหลวงขอนแก่นที่ 1	0-4323-7145	รถบรรทุกน้ำ ขนาด 6,000 ลิตร	4
				รถบรรทุกเล็กที่นั่ง 2 ตอน	2
				รถชุดตัดไฮดรอลิกแบบมาตรฐาน	1
				รถดักล้อยางขนาดใหญ่ 150 แรงม้า	1
				รถเคลื่อนดินขนาดใหญ่	1
				เครื่องขุดเจาะแบบเครื่องยนต์ในตัว	1
		แขวงทางหลวงขอนแก่นที่ 2	0-4331-1202	รถเคลื่อนดินขนาดใหญ่	1
				รถบริการหล่อสีนและซ่อมแซม เครื่องจักรกล	1
				รถชุดตัดไฮดรอลิกแบบมาตรฐาน	1
		แขวงทางหลวงขอนแก่นที่ 3	043-272149	เสียมไฮดรอลิก	1
				รถบริการหล่อสีนและซ่อมแซม เครื่องจักรกล	1
				รถบรรทุกน้ำ ขนาด 6000 ลิตร	6
		แขวงทางหลวงชนบทขอนแก่น	043-465869 ต่อ 112	รถบรรทุกน้ำ ขนาด 6000 ลิตร	1
				รถบรรทุกเทท้าย ขนาด 6 ตัน 6 ล้อ	1
				รถบรรทุกขนาดเล็กแบบที่นั่งตอนครึ่ง	2
	อบจ.	องค์การบริหารส่วน จังหวัดขอนแก่น	0-4323-5826 , 084-7944376	รถบรรทุกขนาดเล็กแบบที่นั่ง 2 ตอน (Double cab)	1
				รถบรรทุกติดตั้งปั๊มน้ำเจาะบ่อน้ำตื้น รุ่น THD.25 (ชำรุด)	1
				รถบรรทุกน้ำ ขนาด 10,000 ลิตร (ประจำอำเภอ 15 อำเภอ)	15
				รถบรรทุกน้ำ ขนาด 10,000 ลิตร	3
				รถบรรทุกน้ำ ขนาด 8,000 ลิตร	1
				รถบรรทุกติดตั้งเครน 3 ตัน ชนิด 6 ล้อ	1
				เครื่องสูบน้ำ ขนาด 10 นิ้ว	1
				เครื่องสูบน้ำ ขนาด 8 นิ้ว	19

บัญชีเครื่องจักรกล ยานพาหนะ และเครื่องมืออุปกรณ์

ภาคผนวก ค

ที่ใช้ในการป้องกันและบรรเทาสาธารณภัย จังหวัดขอนแก่น

ลำดับที่	ประเภทหน่วยงาน	ชื่อหน่วยงาน	หมายเลขโทรศัพท์	ประเภทเครื่องจักรกล	จำนวน
				เรือท้องแบนพร้อมเครื่องยนต์/อลูมิเนียม	3
				เรือท้องแบนพร้อมเครื่องยนต์/อลูมิเนียม (ชำรุด)	1
				เรือท้องแบนไฟเบอร์กลาส (ชำรุด)	17
				เครื่องยนต์เรือหางยาว Honda	4
				รถกู้ภัยเคลื่อนที่เร็ว (รถบรรทุกขนาด 1 ตัน)	1
				รถบรรทุกบริการ ขนาด 1 ตัน	1
				รถตรวจการณ์ ขนาด 1 ตัน	1
				รถบรรทุกขนาด 6 ล้อ คัดเศษขนาด 6 ตัน	2
				รถบรรทุกหัวลากจูง	2
				รถแทรกเตอร์ตีนตะขาบ ขนาดกลาง (100-150 แรงม้า)	2
				รถขุดดินเปิด	1
				รถขุดดินตะขาบ	4
				รถดักล้อยางขนาดกลาง	1
				รถบรรทุกกระบะยกเท	2
				รถเจาะบ่อบาดาล	1
	อำเภอ				
1	อำเภอมล	เทศบาลเมืองมล	0-4341-4111	รถบรรทุกขนาดเล็กแบบที่นั่ง 2 ตอน	7
				รถบรรทุกขนาดใหญ่ 12 ตัน 10 ล้อ	3
				รถบรรทุกขนาดใหญ่ 6 ตัน 6 ล้อ	1
				รถบรรทุกน้ำ ขนาด 10000 ลิตร	3
				รถบรรทุกน้ำ ขนาด 7000 ลิตร	2
				รถบรรทุกน้ำ ขนาด 6000 ลิตร	3
					2
				รถบรรทุกน้ำดับเพลิง ขนาด 4000 ลิตร	
				รถดับน้ำชุดหลัง	1
				รถดักล้อยาง ขนาด 150 แรงม้า	1

บัญชีเครื่องจักรกล ยานพาหนะ และเครื่องมืออุปกรณ์

ภาคผนวก ก

ที่ใช้ในการป้องกันและบรรเทาสาธารณภัย จังหวัดขอนแก่น

ลำดับที่	ประเภทหน่วยงาน	ชื่อหน่วยงาน	หมายเลขโทรศัพท์	ประเภทเครื่องจักรกล	จำนวน
				เครื่องสูบน้ำดับเพลิง ชนิดหาบหาม	3
				เครื่องสูบน้ำแบบเทอร์ลเลอร์ ขนาด 12 นิ้ว	1
				เครื่องสูบน้ำดับเพลิงชนิดหอยโข่ง 5 แรงม้า	7
				เลื่อยโซ่ยนต์	3
		อบต.เมืองพล	0-4341-8155	รถบรรทุกขนาดเล็กแบบที่นึ่ง 2 ตอน	1
				รถกู้ชีพ	1
				รถบรรทุกน้ำ ขนาด 6000 ลิตร	1
		อบต.โนนข่า	0-4333-9114	รถยนต์กระบะตอนเดียว	1
				รถกู้ชีพ	1
				รถเครื่องหายใจพร้อมอุปกรณ์	1
		อบต.ลอมคอม	0-4321-0650	รถกู้ชีพ	1
				รถยนต์กระบะ 2 ตอน	1
		อบต.หนองม่วงนางบัว	0-4321-0152	รถกู้ชีพ	1
				เครื่องสูบน้ำ	4
				เลื่อยยนต์	1
		อบต.โจดหนองแก	043-213658	รถน้ำอเนกประสงค์ ขนาด 6000 ลิตร	1
				รถพยาบาล	1
		อบต.หนองแวงโสภพระ	043-418194	รถกู้ชีพ	1
				เครื่องสูบน้ำ ขนาดท่อส่ง 6 นิ้ว	1
		อบต.โคกสง่า	043-120625	รถกู้ชีพ	1
		อบต.หนองมะเขือ		รถกู้ชีพ	1
		อบต.โพนเพ็ก	043-306286-11	รถอำนวยการเคลื่อนที่เร็ว	1
				รถบรรทุกขนาดเล็กแบบที่นึ่ง 2 ตอน	1
				รถพยาบาล	1
				เลื่อยยนต์	1
2	อำเภอหนองสูงห้อง	เทศบาลตำบลหนองสูงห้อง	043-491106	รถยนต์ดับเพลิงชนิดมีถังในตัว	1
				รถบรรทุกน้ำขนาด 10,000 ลิตร	1
				รถกู้ชีพ	1

บัญชีเครื่องจักรกล ยานพาหนะ และเครื่องมืออุปกรณ์

ภาคผนวก ค

ที่ใช้ในการป้องกันและบรรเทาสาธารณภัย จังหวัดขอนแก่น

ลำดับที่	ประเภทหน่วยงาน	ชื่อหน่วยงาน	หมายเลขโทรศัพท์	ประเภทเครื่องจักรกล	จำนวน
				รถปิกอัพตรวจการณ์	1
				เครื่องสูบน้ำขนาดเล็ก	1
				เสื่อยโซ่ยนต์	1
		อบต. หักโจด	043-210814	รถกู้ชีพ	1
		อบต. วังหิน	043-210355	รถยนต์บรรทุก 2 ตอน	1
				รถกู้ชีพ	1
		อบต.หนองสองห้อง	043-210773	รถบรรทุกเล็ก ที่นั่ง 2 ตอน	1
				รถบรรทุกน้ำ ขนาด 6000 ลิตร	1
		อบต.หนองไม้ถ่อม	043-210358	รถบรรทุกเล็ก ที่นั่ง 2 ตอน	1
				รถยนต์กู้ภัยเคลื่อนที่เร็ว	1
		อบต.หนองเม็ก	043-456000	รถบรรทุกขนาดเล็กแบบที่นั่ง 2 ตอน	1
				รถพยาบาล	1
				รถยนต์เคลื่อนที่เร็ว	1
				รถเครื่องหายใจพร้อมอุปกรณ์	1
3	อำเภอเปือยน้อย	อบต.วังม่วง	043-210050	รถบรรทุกน้ำ ขนาด 6000 ลิตร	1
				รถยนต์เคลื่อนที่เร็ว	1
				รถบรรทุกเล็ก ที่นั่ง 2 ตอน	1
				รถพยาบาล	1
				รถบรรทุกขนาด 6 ตัน ติดเครื่องสูบน้ำ	1
				เครื่องสูบน้ำดับเพลิง ชนิดหาบหาม	1
		อบต.ขามป้อม	089-2764555	รถบรรทุกน้ำดับเพลิง ขนาด 6,000 ลิตร	1
				เคลื่อนที่เร็ว	1
				รถบรรทุกขนาดเล็ก 2 ตอน	1
				รถบรรทุกเทท้าย 6 ตัน 6 ล้อ	1
		อบต.ขามป้อม	043-210018	รถบรรทุกเล็ก 2 ตอน	1
				รถบรรทุกเทท้าย 6 ตัน 6 ล้อ	1
				รถกู้ภัยเคลื่อนที่เร็ว	1
				รถบรรทุกน้ำดับเพลิง 6,000 ลิตร	1
		อบต.สระแก้ว	043-494302	รถบรรทุกขนาดเล็ก 2 ตอน	1

บัญชีเครื่องจักรกล ยานพาหนะ และเครื่องมืออุปกรณ์

ภาคผนวก ค

ที่ใช้ในการป้องกันและบรรเทาสาธารณภัย จังหวัดขอนแก่น

ลำดับที่	ประเภทหน่วยงาน	ชื่อหน่วยงาน	หมายเลขโทรศัพท์	ประเภทเครื่องจักรกล	จำนวน
				รถบรรทุกน้ำดับเพลิง ขนาด 6,000 ลิตร	1
4	อำเภอแวงน้อย	อบต.พานนา	043-499477	รถกู้ชีพ	1
		อบต.ท่าวัด	043-358114	รถกู้ชีพ	1
				รถปิกอัพ	1
		อบต.ทางขวาง	043-210690	รถกู้ชีพ	1
5	อำเภอแวงใหญ่	อบต.โนนทอง		เรือท้องแบน (ปก.)	1
6	อำเภอบ้านไผ่	อบต.ป่าปอ	043-306175	รถบรรทุกน้ำ	1
				รถกู้ชีพ	1
		อบต.บ้านลาน	043-454464	รถบรรทุกน้ำดับเพลิง	1
				รถกู้ชีพ	1
		อบต.บ้านไผ่	043-454000	รถบรรทุกน้ำอเนกประสงค์	1
				รถกู้ชีพ	1
				รถปิกอัพ	2
		อบต.โนนศิลา	043-210215	รถยนต์บรรทุก 4 ล้อ	1
7	อำเภอหนองนาคำ	อบต.ขนวน	0-4321-7969	รถยนต์กู้ภัยเคลื่อนที่เร็ว	1
				เลื่อยโซยนต์	1
		อบต.บ้านโคก	0-4321-7102	รถกู้ชีพ ขนาด 1 คัน	1
		อบต.กุศลธาตุ	0-4321-0760	รถบรรทุกน้ำช่วยดับเพลิง ขนาด 6,000 ลิตร	1
				รถยนต์กู้ภัยเคลื่อนที่เร็ว	1
8	อำเภอน้ำพอง	ทต.น้ำพอง	0-4344-1690	รถดับเพลิง ขนาด 5,000 ลิตร	1
				รถบรรทุกน้ำ ขนาด 7,000 ลิตร	2
				รถปิกอัพขนาดที่นั่ง 2 คน	1
				รถยนต์กู้ภัย ขนาดเล็ก	1
					1
				เครื่องตัด/เครื่องถ่าง ทวีคูณจุดตัดกำลังไฮดรอลิก	1
		ทต.กุดน้ำใส	0-4337-3432	รถพยาบาล	1
				รถบรรทุกน้ำ ขนาด 10,000 ลิตร	1
				รถเครื่องช่วยหายใจพร้อมอุปกรณ์	1
				รถดับเพลิงอาคาร	1

บัญชีเครื่องจักรกล ยานพาหนะ และเครื่องมืออุปกรณ์

ภาคผนวก ค

ที่ใช้ในการป้องกันและบรรเทาสาธารณภัย จังหวัดขอนแก่น

ลำดับที่	ประเภทหน่วยงาน	ชื่อหน่วยงาน	หมายเลขโทรศัพท์	ประเภทเครื่องจักรกล	จำนวน
				รถดับเพลิงโหมและเคมี	1
				รถบรรทุกน้ำช่วยดับเพลิง ขนาด 10,000 ลิตร	1
				รถไฟฟ้าส่องสว่างพร้อมเสาสูง ขนาด 9 เมตร	1
				เรือท้องแบนพร้อมเครื่องยนต์	1
				เครื่องตัด/เครื่องถ่าง พร้อมชุดค้นกำจัดไฮดรอลิก	1
				เลื่อยโซยนต์	1
		ทต.วังชัย	0-4343-1411	รถดับเพลิงโหมเคมี	1
				รถบรรทุกน้ำช่วยดับเพลิง ขนาด 10000 ลิตร	1
				เลื่อยโซยนต์	1
				รถยนต์ตรวจการณ์	1
				รถดูดตักไฮดรอลิกมาตรฐาน	1
				รถกู้ชีพ กัมพู	1
				เครื่องสูบลมแบบหาบหาม	1
		ทต.สำน้ำพอง	0-4344-1908	รถบรรทุกน้ำ ขนาด 12,000 ลิตร	1
				รถบรรทุกขนาด 12 ตัน ติดเครน ขนาด 16 ตัน	1
				รถยนต์กู้ภัยเคลื่อนที่เร็ว	1
				เครื่องตัด/เครื่องถ่าง พร้อมชุดค้นกำจัดไฮดรอลิก	1
				เลื่อยยนต์ตัด เจาะโลหะ และคอนกรีต	1
		ทต.ม่วงหวาน	0-4337-3730	รถบรรทุกน้ำ ขนาด 6,000 ลิตร	2
				รถยนต์ตรวจการณ์	1
				รถกระเช้าไฟฟ้า	1
		อบต.หนองกง	0-4345-9131	รถพยาบาลขั้นพื้นฐาน (กู้ชีพ)	1
				รถบรรทุกน้ำดับเพลิง ขนาด 6000 ลิตร	1
		อบต.ท่ากระแตร์	0-4345-9680	รถอำนวยการสื่อสารความเร็ว แบบขับเคลื่อนที่เร็ว ขับเคลื่อน 4 ล้อ	1
		อบต.สระอาด	0-4321-0089	รถบรรทุกน้ำ ขนาด 6,000 ลิตร	1

บัญชีเครื่องจักรกล ยานพาหนะ และเครื่องมืออุปกรณ์

ภาคผนวก ค

ที่ใช้ในการป้องกันและบรรเทาสาธารณภัย จังหวัดขอนแก่น

ลำดับที่	ประเภทหน่วยงาน	ชื่อหน่วยงาน	หมายเลขโทรศัพท์	ประเภทเครื่องจักรกล	จำนวน
				รถกู้ชีพ EMS	1
		อบต.ทรายมูล	043-210099	รถจักรยานยนต์	1
				รถจิกอู่ขนาดที่นั่ง 2 ตอน	1
				รถดับเพลิงเอนกประสงค์ ขนาด 6,000 ลิตร	1
		อบต.พังทวย	043-559131	รถจิกอู่ขนาดที่นั่ง 2 ตอน	1
				รถพยาบาล	1
		อบต.บัวใหญ่	043-210427	รถจิกอู่ขนาดที่นั่ง 2 ตอน	1
9	อำเภอภูพาน	ทต.ภูพาน	0-4339-6022	รถบรรทุกน้ำช่วยดับเพลิง ขนาด 10,000 ลิตร	1
			ต่อ 18	เลื่อยโซ่ยนต์	1
		อบต.นาฝาย	0-4321-0167	รถบรรทุกขนาดเล็ก แบบที่นั่ง 1 ตอน	1
		ทต.หัวฝาง	0-4339-67-343	รถยนต์กู้ภัยเคลื่อนที่เร็ว	1
10	อำเภอชนบท	ทต.ชนบท	0-4328-6200	รถบรรทุกน้ำ ขนาด 10,000 ลิตร	1
				รถกู้ชีพกู้ภัย	1
		อบต.ศรีบุญเรือง	0-4328-7275	รถกู้ชีพกู้ภัย	1
				เรือท้องแบนพร้อมเครื่องยนต์	2
		อบต.บ้านแพน	0-4321-0248	รถกู้ชีพกู้ภัย	1
		อบต.หัวฝาง	0-4359-6542	รถกู้ชีพกู้ภัย	1
		อบต.กุดเพียงหอม	0-4321-0683	รถกู้ชีพกู้ภัย	1
		อบต.วังแสง	0-4321-0020	รถกู้ชีพกู้ภัย	1
		อบต.โนนพะยอม	0-4323-9542	รถกู้ชีพกู้ภัย	1
		อบต.ปอแดง	0-4345-5719	รถกู้ชีพกู้ภัย	1
				เครื่องสูบน้ำแบบหาคาน	2
				เครื่องสูบน้ำดับไฟฟ้า	1
				ถังดับเพลิงแบบหาม	10
11	อำเภอเวียงเก่า	อบต.เมืองเก่าพัฒนา	0-4343-8166	รถพยาบาล	1
				รถบรรทุกน้ำ ขนาด 6,000 ลิตร	1
		อบต.โนนเมือง	0-4343-8037	รถบรรทุกน้ำ ขนาด 6,000 ลิตร	1
				รถหน้าตักหลังรูป	1
		อบต.เขาน้อย	0-4391-7099	รถพยาบาล	1

บัญชีเครื่องจักรกล ยานพาหนะ และเครื่องมืออุปกรณ์

ภาคผนวก ค

ที่ใช้ในการป้องกันและบรรเทาสาธารณภัย จังหวัดขอนแก่น

ลำดับที่	ประเภทหน่วยงาน	ชื่อหน่วยงาน	หมายเลขโทรศัพท์	ประเภทเครื่องจักรกล	จำนวน
12	อำเภอบ้านฝาง	ทต.บ้านฝาง	0-4326-9002	รถดับเพลิง ขนาด 2,000 ลิตร	1
				รถดับเพลิง ขนาด 5,000 ลิตร	1
				รถดับเพลิง ขนาด 7,000 ลิตร	1
				รถกู้ภัยเคลื่อนที่เร็ว	1
				รถบรรทุกติดกระเช้า	1
				รถตักล้อขนาดใหญ่	1
				เครื่องสูบน้ำ ขนาด 9.9 แรงม้า	1
				เครื่องกำเนิดไฟฟ้า	1
		ทต.โนนผ่อง	0-4345-1201-5	รถบรรทุกน้ำอเนกประสงค์	1
				รถขุดดินสะพาน	1
		ทต.ตำบลป่ามะนาว	086-4586423	รถบรรทุกน้ำ ขนาดเล็ก แบบที่นั่ง 2 ตอน	1
				รถเกี่ยตื้นขนาดใหญ่	1
เครื่องสูบน้ำดับไฟฟ้า	1				
อบต.ป่าพวยน้ำ	0-4346-0031	รถพยาบาล	1		
		รถบรรทุกขนาดเล็ก แบบที่นั่ง 2 ตอน	1		
		รถบรรทุกน้ำ ขนาด 6,000 ลิตร	1		
		รถพยาบาล	1		
อบต.บ้านเหล่า	0-4335-8057	รถบรรทุกน้ำอเนกประสงค์	1		
		รถบรรทุกน้ำ ขนาด 6,000 ลิตร	1		
ทต.คอนโมง	043-299471-2	รถบรรทุกขนาดเล็ก แบบที่นั่ง 2 ตอน	1		
		รถพยาบาล	1		
		เครื่องตัด/ เครื่องถ่าง พร้อมอุปกรณ์	1		
		เลื่อยโซ่ยนต์	1		
13	อำเภออุบลรัตน์	ทต.โคกสูง	0-4342-1086-7	รถกู้ชีพกู้ภัย	1
				รถบรรทุกน้ำ ขนาด 6,000 ลิตร	1
				ถังดับเพลิง(ผงเคมีแห้ง)ขนาด 15 ปอนด์	20
		อบต.ศรีสุขสำราญ	043-210129	รถบรรทุกน้ำ ขนาด 6,000 ลิตร	1
				043-372201	รถบรรทุกน้ำ ขนาดเล็ก แบบที่นั่ง 2 ตอน
		อบต.ทุ่งโป่ง		รถพยาบาล	1
				รถบรรทุกน้ำ ขนาด 6,000 ลิตร	1

บัญชีเครื่องจักรกล ยานพาหนะ และเครื่องมืออุปกรณ์

ภาคผนวก ค

ที่ใช้ในการป้องกันและบรรเทาสาธารณภัย จังหวัดขอนแก่น

ลำดับที่	ประเภทหน่วยงาน	ชื่อหน่วยงาน	หมายเลขโทรศัพท์	ประเภทเครื่องจักรกล	จำนวน
		อบต.เขื่อนอุบลรัตน์	043-372203	รถบรรทุกน้ำ ขนาดเล็ก แบบที่นั่ง 2 ตอน	1
				รถบรรทุกน้ำ ขนาด 6,000 ลิตร	1
				รถกู้ภัยเคลื่อนที่เร็ว	1
				เรือท้องแบนพร้อมเครื่องยนต์	1
		อบต.บ้านดง	043-372307	รถบรรทุกน้ำ ขนาดเล็ก แบบที่นั่ง 2 ตอน	1
				รถบรรทุกน้ำ ขนาด 6,000 ลิตร	1
				เรือโซ้ยยนต์	1
14	อำเภอกระนวน	ทต.หนองโก	0-4325-1595	รถดับเพลิงอาหาร	1
				รถบรรทุกน้ำ ขนาด 6,000 ลิตร	1
				รถยนต์กู้ภัยเคลื่อนที่เร็ว	1
				รถดับเพลิงโฟมและเคมี	1
		ทต.หนองโน	0-4392-3023	รถดับเพลิงอาหาร	1
				รถยนต์กู้ภัยเคลื่อนที่เร็ว	1
		อบต.คำบลหนองโก	0-4325-2213	รถบรรทุกน้ำ ขนาด 10,000 ลิตร	1
				รถยนต์กู้ภัยเคลื่อนที่เร็ว	1
		อบต.หนองกุงใหญ่	0-4325-2025	รถดับเพลิงอาหาร	1
				รถยนต์กู้ภัยเคลื่อนที่เร็ว	1
		อบต.อุบลาค	0-4321-1322	รถยนต์กู้ภัยเคลื่อนที่เร็ว	1
		อบต. ขามป้อม	0-4321-0360	รถบรรทุกน้ำ ขนาด 6,000 ลิตร	1
		อบต.พระบุ	0-4345-5001	รถบรรทุกขนาดเล็กแบบที่นั่ง 2 ตอน (Double cab) ขับเคลื่อน 4 ล้อ	1
		ทต.กระนวน	043-251595	รถบรรทุกน้ำ ขนาด 6,000 ลิตร	1
				รถยนต์กู้ภัยเคลื่อนที่เร็ว พร้อมอุปกรณ์	1
				รถดับเพลิงโฟมและเคมี	1
				รถบรรทุกน้ำช่วยดับเพลิง ขนาด 4,500 ลิตร	1
		อบต.หัวนาคำ	043-210267	รถบรรทุกขนาดเล็กแบบที่นั่ง 2 ตอน	1
				รถบรรทุกน้ำ ขนาด 6,000 ลิตร	1
				เรือโซ้ยยนต์	1
		อบต.หัวใจด	043-210748	รถบรรทุกขนาดเล็กแบบที่นั่ง 2 ตอน	1

บัญชีเครื่องจักรกล ยานพาหนะ และเครื่องมืออุปกรณ์

ภาคผนวก ก

ที่ใช้ในการป้องกันและบรรเทาสาธารณภัย จังหวัดขอนแก่น

ลำดับที่	ประเภทหน่วยงาน	ชื่อหน่วยงาน	หมายเลขโทรศัพท์	ประเภทเครื่องจักรกล	จำนวน
				รถบรรทุกน้ำ ขนาด 6,000 ลิตร	1
15	อำเภอพระยืน	ทต.บ้านไต้	0-4326-7239	รถดับเพลิงอาคาร	1
			0-4326-7130	รถบรรทุกน้ำ ขนาด 7,000 ลิตร	1
				รถบรรทุกน้ำ ขนาด 10,000 ลิตร	1
				เรือท้องแบนพร้อมเครื่องยนต์	2
				เครื่องสูบน้ำ ขนาด 8 นิ้ว	2
				เครื่องสูบน้ำ ขนาด 3 นิ้ว	1
				เลื่อยโซ่ยนต์	2
				รถยนต์กู้ภัยเคลื่อนที่เร็ว	1
				รถดับเพลิงเทศบาล	1
		ทต.พระยืน	0-4326-6425	รถดับเพลิงไหม้และเคมี	1
				รถบรรทุกน้ำ ขนาด 10,000 ลิตร	1
				รถจุดตัดไฮดรอลิกแบบมาตรฐาน	1
		อบต.หนองแวง	043-455545	รถบรรทุกขนาดเล็กแบบที่นั่ง 2 ตอน	1
				รถบรรทุกน้ำ ขนาด 6,000 ลิตร	1
16	อำเภอภูเวียง	ทต.ภูเวียง	0-4329-1208	รถดับเพลิงอาคาร	2
				รถบรรทุกขนาดเล็กแบบที่นั่ง 2 ตอน (Double cab) ขับเคลื่อน 4 ล้อ	1
				เครื่องสูบน้ำแบบทาบทาบ	1
				เลื่อยโซ่ยนต์	1
				เครื่องสูบน้ำ ขนาด 12 นิ้ว ดัดตั้งบนรถ	1
		อบต.หนองกุงชนสาร	043-210275	เครื่องสูบน้ำดับไฟฟ้า	2
				รถกู้ชีพกู้ภัย	1
		อบต. กุดขอนแก่น	0-4345-7322	รถยนต์กู้ภัยเลนกประสงค์	1
				รถแทรกเตอร์ ขนาด 45 แรงม้า	1
		อบต. นาชุมแสง	0-4345-8200	รถบรรทุกน้ำ ขนาด 6,000 ลิตร	1
				รถกู้ชีพกู้ภัย	1
		อบต. นาหว้า	0-4321-0322	รถกู้ชีพกู้ภัย	1
				รถบรรทุกขนาดเล็กแบบที่นั่ง 2 ตอน	1
		อบต. บ้านเรือ	0-4329-1693	รถบรรทุกน้ำ ขนาด 5,000 ลิตร	1
		อบต. พริ้วทอง	0-4321-0028	รถกู้ชีพกู้ภัย	1

บัญชีเครื่องจักรกล ยานพาหนะ และเครื่องมืออุปกรณ์

ภาคผนวก ค

ที่ใช้ในการป้องกันและบรรเทาสาธารณภัย จังหวัดขอนแก่น

ลำดับที่	ประเภทหน่วยงาน	ชื่อหน่วยงาน	หมายเลขโทรศัพท์	ประเภทเครื่องจักรกล	จำนวน
		อบต. ภูเวียง	0-4329-1952	รถกู้ชีพกู้ภัย	1
				รถบรรทุกน้ำเอนกประสงค์	1
				เครื่องสูบน้ำ ขนาด 11 แรงม้า	2
				รถบรรทุกน้ำ ขนาด 3,500 ลิตร	1
		อบต. ดินคำ	0-4321-0182	รถกู้ชีพกู้ภัย	1
17	อำเภอเมืองจตุรพักตรพิมาน	อบต. คำแคน	043-210762	รถกู้ชีพ	1
				รถบรรทุกน้ำ ขนาด 6,000 ลิตร	1
		อบต. โพนพิสัย	043-306286 ต่อ 11	รถอำนวยการสื่อสาร แบบขับเคลื่อนที่เร็ว	1
				รถบรรทุกเล็ก ที่นั่ง 2 คน	1
				รถพยาบาล	1
				เลื่อยโซ่ยนต์	1
		อบต. สวนหม่อน	043-040072	รถดับไฟป่าพร้อมอุปกรณ์	1
				รถพยาบาล	1
		อบต. ท่าศาลา	043-266160	รถบรรทุกเล็กแบบที่นั่ง 2 คน	1
		อบต. นางาม	043-210046	รถพยาบาล	1
				รถบรรทุกน้ำ ขนาด 5,000 ลิตร	1
18	อำเภอเมือง	เทศบาลนครขอนแก่น	0-4322-1184 ,	รถยนต์ดับเพลิง ขนาด 2,000 ลิตร	5
					1
			0-4322-4033	รถยนต์ดับเพลิง ขนาด 1,200 ลิตร	
				รถยนต์ดับเพลิง ขนาด 4,000 ลิตร	3
				รถยนต์ดับเพลิงไม่มีถังน้ำ	7
				รถดับบรรทุกน้ำ ขนาด 7,000 ลิตร	7
				รถดับบรรทุกน้ำ ขนาด 10,000 ลิตร	1
				รถดับบรรทุกน้ำ ขนาด 12,000 ลิตร	1
				รถยนต์ดับเพลิงชนิดบันไดเลื่อน	1
				รถยนต์ดับเพลิงชนิดหอน้ำพร้อมบันไดสูง 32 เมตร	1
				รถยนต์กู้ภัยเอนกประสงค์พร้อมอุปกรณ์	3
				รถยนต์กู้ภัยเล็กพร้อมอุปกรณ์	5
				รถยนต์กระเช้าเอนกประสงค์	1

บัญชีเครื่องจักรกล ยานพาหนะ และเครื่องมืออุปกรณ์

ภาคผนวก ก

ที่ใช้ในการป้องกันและบรรเทาสาธารณภัย จังหวัดขอนแก่น

ลำดับที่	ประเภทหน่วยงาน	ชื่อหน่วยงาน	หมายเลขโทรศัพท์	ประเภทเครื่องจักรกล	จำนวน
				เรือพายไฟเบอร์กลาส	31
				เรือท้องแบนอลูมิเนียมพร้อมอุปกรณ์	1
				เครื่องยนต์เรือเร็ว OUT BOARD 40 แรงม้า	1
				เรือไฟเบอร์กลาสพร้อมเครื่องยนต์เรือเร็ว ขนาด 40 แรงม้า	1
				เรือยางขนาด 1.20 X 2.50 ม.	1
				เรือยางขนาด 70 X 342 X 23 ซม.	21
				เครื่องสูบน้ำดับเพลิงแบบหาบหาม	2
				เครื่องสูบน้ำชนิดลากเข็น ขนาด 40 แรงม้า	1
				เครื่องสูบน้ำขนาด 8 นิ้ว ชนิดลากเข็น ขนาด 90 แรงม้า	2
				เครื่องสูบน้ำขนาด 8 นิ้ว ชนิดลากเข็น ขนาด 95 แรงม้า	2
				เครื่องตรวจแก๊สพร้อมอุปกรณ์	1
				เครื่องชุดเจาะ แบบเครื่องยนต์ในหัว	1
				เครื่องตัด/เครื่องถ่าง พร้อมชุดต้นกำลังไฮดรอลิก	2
				เลื่อยโซ่ยนต์	2
				เลื่อยยนต์ตัด เจาะโลหะ และคอนกรีต	1
				รถยนต์บรรทุกเท้าย ขนาด 1.2 ตัน 10 ล้อ	2
				รถบรรทุกแบบผู้คอนเทนเนอร์ อเนกประสงค์	1
				รถบรรทุกขนาดเล็กแบบที่นั่ง 2 ตอน	2
		ทต.ท่าพระ	043-262758	รถอำนวยการสื่อสาร แบบขับเคลื่อนที่เร็ว	1
				รถบรรทุกเล็กแบบที่นั่ง 2 ตอน	1
				รถบรรทุกน้ำดับเพลิง ขนาด 6,000 ลิตร	1
				รถดับเพลิงอาคาร	2
				รถดับเพลิงโหม่และเคมี	1

บัญชีเครื่องจักรกล ยานพาหนะ และเครื่องมืออุปกรณ์

ภาคผนวก ก

ที่ใช้ในการป้องกันและบรรเทาสาธารณภัย จังหวัดขอนแก่น

ลำดับที่	ประเภทหน่วยงาน	ชื่อหน่วยงาน	หมายเลขโทรศัพท์	ประเภทเครื่องจักรกล	จำนวน
				เรือท้องแบน	1
				เลื่อยโซ่ยนต์	3
				รถกู้ชีพ	1
		ทต.เมืองเก่า	043-258101	รถพยาบาล	1
				รถบรรทุกติดเครน ขนาด 6 ตัน	1
				รถยนต์กู้ภัยเคลื่อนที่เร็ว	1
				รถชุดตัดไฮโดรลิกมาตรฐาน	1
				เลื่อยโซ่ยนต์	4
		ทม.บ้านทุ่ม	043-382623 ต่อ 11	รถพยาบาล	1
				รถบรรทุกน้ำดับเพลิง ขนาด 10,000 ลิตร	1
				รถบรรทุกน้ำ ขนาด 10,000 ลิตร	1
				รถตัดหญ้าขนาดใหญ่ 150 แรงม้า	1
		อบต.โคกสี	043-283192-3	รถพยาบาล	1
		ทต.โนนพ่อน	043-306128	รถบรรทุกน้ำดับเพลิง ขนาด 8,000 ลิตร	1
				รถบรรทุกเล็กแบบที่นั่ง 2 ตอน	1
		ทต.สำราญ	043-393811-13	รถพยาบาล	1
				รถบรรทุกน้ำดับเพลิง ขนาด 6,000 ลิตร	1
				รถชุดตัดไฮโดรลิกมาตรฐาน	1
				เลื่อยโซ่ยนต์	1
		ทต.บ้านเป็ด	043-423870 ต่อ 432	รถดับเพลิง	1
			พันจ่าเอกประดิษฐ์	รถบรรทุกน้ำ	3
			นักป้องกันฯ จำนวน	รถบรรทุกน้ำขนาดความจุ น้อยกว่า 10,000 ลิตร	3
			โทร 089-495 7997	รถดับเพลิงกระเช้า	1
				เครื่องดับเพลิงขนาดหาบหาม	1
				เครื่องสูบน้ำ ขนาด 3 - 5 นิ้ว	5
				- ชนิดหาบหาม 2 เครื่อง	
				- ชนิดพญากาศ 3 เครื่อง	
				เครื่องสูบน้ำ ขนาดมากกว่า 5-10 นิ้ว	2
				รถบรรทุกติดเครน ขนาด 6 ตัน	2
				เรือท้องแบนพร้อมเครื่องยนต์	2
				เครื่องพ่นน้ำแบบฝอย (ดับไฟฟ้า)	5

บัญชีเครื่องจักรกล ยานพาหนะ และเครื่องมืออุปกรณ์

ภาคผนวก ค

ที่ใช้ในการป้องกันและบรรเทาสาธารณภัย จังหวัดขอนแก่น

ลำดับที่	ประเภทหน่วยงาน	ชื่อหน่วยงาน	หมายเลขโทรศัพท์	ประเภทเครื่องจักรกล	จำนวน
				วิทยุสื่อสาร (มือถือ)	34
				รถไฟฟ้าส่องสว่างพร้อมเสาสูง ขนาด 9 เมตร	1
19	อำเภอชำสูง	ทต.ชำสูง	043-219097 ต่อ 2	รถบรรทุกน้ำดับเพลิง ขนาด 10000 ลิตร	1
				รถชุดตัดไฮโดรลิกมาตรฐาน	1
				เลื่อยโซยนต์	2
				รถพยาบาล	1
		อบต.คำแมด	043-210754	รถกู้ภัยเคลื่อนที่เร็ว	1
		อบต.บ้านโนน	043-450578-9	รถบรรทุกขนาดเล็ก ที่นั่ง 2 คน	1
		อบต.ห้วยเตย	043-210130	ไม่มี	
		อบต.คูคำ	043-450485	รถกู้ภัยเคลื่อนที่เร็ว	1
20	อำเภอชุมแพ	ทต.เมืองชุมแพ	043-311000	รถบรรทุกขนาดเล็ก ที่นั่ง 2 คน	1
				รถบรรทุกน้ำดับเพลิง ขนาด 6000 ลิตร	3
				รถบรรทุกน้ำ ขนาด 10000 ลิตร	1
				รถบรรทุก 6 ล้อ	1
				รถบรรทุก 6 ล้อ เทท้าย	2
				รถบรรทุก 10 ล้อ เทท้าย	1
				รถชุดตัดไฮโดรลิกมาตรฐาน	1
				รถตัดล้อยาง	1
				รถดับน้ำชุดหลัง	1
				เครื่องสูบน้ำ ขนาด 3 นิ้ว	4
				เรือท้องแบนพร้อมเครื่องยนต์	1
		ทต.หนองไม้	043-311744	รถอำนวยการสื่อสารเคลื่อนที่เร็ว	1
				รถพยาบาล	1
				รถบรรทุกน้ำดับเพลิง ขนาด 6000 ลิตร	1
				เครื่องสูบน้ำแบบหาบหาม	1
				รถกู้ภัยเคลื่อนที่เร็ว ขนาด 1 คัน	1
				รถเครื่องช่วยหายใจพร้อมอุปกรณ์	1
		ทต.โคกสูงสัมพันธ์	043-313471	รถยนต์ตรวจการณ์	1
				รถบรรทุกน้ำ ขนาด 2500 ลิตร	1
				รถบรรทุกน้ำ ขนาด 6000 ลิตร	1
				รถบรรทุกน้ำ ขนาด 10000 ลิตร	1

บัญชีเครื่องจักรกล อานพาหนะ และเครื่องมืออุปกรณ์

ภาคผนวก ก

ที่ใช้ในการป้องกันและบรรเทาสาธารณภัย จังหวัดขอนแก่น

ลำดับที่	ประเภทหน่วยงาน	ชื่อหน่วยงาน	หมายเลขโทรศัพท์	ประเภทเครื่องจักรกล	จำนวน
				รถบรรทุกเทท้าย ขนาด 6 ตัน	1
		อบค.โนนหัน	043-210593	รถบรรทุกน้ำเอนกประสงค์ ขนาด 6000 ลิตร	1
				รถกู้ชีพ กู้ภัย	1
				รถบรรทุกขนาดเล็ก ที่นั่ง 2 ตอน	1
				เครื่องสูบน้ำ ขนาด 7 แรงม้า (ดีเซล)	1
		อบค.ไชยสอ	043-386401	รถกู้ภัยเคลื่อนที่เร็ว	1
				รถบรรทุกขนาดเล็ก ที่นั่ง 2 ตอน	1
		อบค.วังหินลาด	043-462205	รถบรรทุกขนาดเล็ก ที่นั่ง 2 ตอน	1
				รถพยาบาล	1
				รถบรรทุกน้ำ ขนาด 8000 ลิตร	1
				รถบรรทุกน้ำ ขนาด 6000 ลิตร	1
				เครื่องสูบน้ำแบบหามหาม	2
				เสื่อยโซยนต์	1
		ทต.โนนหัน	043-391364	รถบรรทุกขนาดเล็ก ที่นั่ง 2 ตอน	1
				รถดักล้อยางขนาดใหญ่ 150 แรงม้า	1
				รถดับเพลิงอาคาร	1
				เสื่อยโซยนต์	1
		อบค.ข้าวเรียง	043-464071	รถบรรทุกขนาดเล็ก ที่นั่ง 2 ตอน	1
		อบค.โนนอุดม	043-463075	รถบรรทุกขนาดเล็ก ที่นั่ง 2 ตอน	1
				รถพยาบาล	1
21	อำเภอโคกโพธิ์ชัย	อบค.ชัยสมบูรณ	043-306140	รถบรรทุกน้ำ ขนาด 4000 ลิตร	1
				รถกู้ภัยเคลื่อนที่เร็ว ขนาด 1 ตัน	1
				เสื่อยโซยนต์	1
		ทต.ภูผาแดง	043-210389	รถบรรทุกขนาดเล็ก ที่นั่ง 2 ตอน	1
				รถดับไฟฟ้าพร้อมอุปกรณ์	1
22	อำเภอโนนศิลา	อบค.บ้านหัน	043-210012	รถพยาบาล(รถกู้ชีพ)	1
23	อำเภอหนองเรือ	ทต.หนองแก	043-296368	รถบรรทุกขนาดเล็ก ที่นั่ง 2 ตอน	1
		ทต.โนนทอง	043-425103	เสื่อยโซยนต์	2
		ทต.โนนสะอาด	043-296568 ต่อ 17	รถพยาบาล	1
				รถบรรทุกน้ำช่วยดับเพลิง ขนาด 6000 ลิตร	1
		ทต.บ้านมือ	043-295900 ต่อ 10	รถบรรทุกขนาดเล็ก ที่นั่ง 2 ตอน	1

บัญชีเครื่องจักรกล ยานพาหนะ และเครื่องมืออุปกรณ์

ภาคผนวก ค

ที่ใช้ในการป้องกันและบรรเทาสาธารณภัย จังหวัดขอนแก่น

ลำดับที่	ประเภทหน่วยงาน	ชื่อหน่วยงาน	หมายเลขโทรศัพท์	ประเภทเครื่องจักรกล	จำนวน
				รถพยาบาล	1
				เครื่องสูบน้ำแบบหาบหาม	1
				รถชุดถังไฮโดรลิคมาตรฐาน	1
				รถบรรทุกน้ำช่วยดับเพลิง ขนาด 5000 ลิตร	1
				เครื่องสูบน้ำ ขนาด 8 นิ้ว	1
				เครื่องสูบน้ำ ขนาด 6 นิ้ว	1
		อบต.บ้านกง	043-295958	รถบรรทุกขนาดเล็ก ที่นั่ง 2 ตอน	1
				รถพยาบาล	1
		ทต.หนองเรือ	043-294939	รถบรรทุกขนาดเล็ก ที่นั่ง 2 ตอน	1
				รถบรรทุกน้ำช่วยดับเพลิง ขนาด 5000 ลิตร	1
				รถบรรทุกน้ำช่วยดับเพลิง ขนาด 6000 ลิตร	1
				เครื่องกำเนิดไฟฟ้า	1
				รถกระบะ	1
				เครื่องสูบน้ำแบบหาบหาม	1
				เลื่อยโซยนต์	1
24	อำเภอสีชมพู	อบต.หนองแดง	043-444041	รถกู้ภัยเคลื่อนที่เร็ว (แบบบรรทุก 1 ตัน)	2
				เลื่อยโซยนต์	1
		อบต.วังเพิ่ม	043-399251	รถพยาบาล	1
				รถกู้ภัยเคลื่อนที่เร็ว (แบบบรรทุก 1 ตัน)	1
				รถบรรทุกน้ำช่วยดับเพลิง ขนาด 6000 ลิตร	1
		อบต.คางน	080-0135552	รถบรรทุกขนาดเล็ก ที่นั่ง 2 ตอน	1
				รถพยาบาล	1
		อบต.ภูพาน	043-210293	รถบรรทุกขนาดเล็ก ที่นั่ง 2 ตอน	1
				รถกู้ภัยเคลื่อนที่เร็ว (แบบบรรทุก 1 ตัน)	1
25	อำเภอบ้านแฮด	ทต.โคกสำราญ	043-218918 ต่อ 21	รถพยาบาล	1
				เรือท้องแบนพร้อมเครื่องยนต์	1
				เลื่อยโซยนต์	1
26	อำเภอเขาสมอทอง	ทต.เขาสมอทอง	043-449021	รถบรรทุกน้ำ ขนาด 10000 ลิตร	1
				รถบรรทุกขนาดเล็ก ที่นั่ง 2 ตอน	1
				เครื่องสูบน้ำแบบหาบหาม	1
				รถกู้ภัยเคลื่อนที่เร็ว (แบบบรรทุก 1 ตัน)	1

บัญชีเครื่องจักรกล ยานพาหนะ และเครื่องมืออุปกรณ์

ภาคผนวก ค

ที่ใช้ในการป้องกันและบรรเทาสาธารณภัย จังหวัดขอนแก่น

ลำดับที่	ประเภทหน่วยงาน	ชื่อหน่วยงาน	หมายเลขโทรศัพท์	ประเภทเครื่องจักรกล	จำนวน
				รถบรรทุกน้ำช่วยดับเพลิง ขนาด 10000 ลิ	1
				เครื่องตัด / เครื่องถ่าง พร้อมชุดค้นกำลังไฮดรอลิ	1
		อบต.เขาสวนกวาง	043-449550	รถบรรทุกขนาดเล็ก ที่นั่ง 2 ตอน	1
				เครื่องสูบน้ำแบบหอบหาม	1
		อบต.เมืองแอม	043-306531	รถบรรทุกขนาดเล็ก ที่นั่ง 2 ตอน	1
				รถพยาบาล	1
				รถบรรทุกน้ำ ขนาด 10000 ลิตร	1
				เครื่องสูบน้ำแบบหอบหาม	2
				เครื่องสูบน้ำดับไฟฟ้า	2
				รถบรรทุกน้ำช่วยดับเพลิง ขนาด 10000 ลิ	1
		อบต.คำม่วง	043-461000	รถบรรทุกขนาดเล็ก ที่นั่ง 2 ตอน	1
				รถพยาบาล	1
		อบต.นาจิว	43358036	รถบรรทุกขนาดเล็ก ที่นั่ง 2 ตอน	1
				รถบรรทุกน้ำ ขนาด 6000 ลิตร	1
		ทต.โนนสมบูรณ์		รถบรรทุกขนาดเล็ก ที่นั่ง 2 ตอน	1
				รถบรรทุกน้ำ ขนาด 6000 ลิตร	1
				รถบรรทุกน้ำ ขนาด 5000 ลิตร	1
	สนง.สาธารณสุข จว.		043-221125 ต่อ 131	ไม่มี	
	โรงพยาบาล	รพ.ขอนแก่นรวม	043-333800	รถพยาบาล	4
	มูลนิธิ	พุทธสมาคมเด็กกำจัดแะ เกาะ	043-311451	รถเคลื่อนที่เร็วขับเคลื่อน 4 ล้อ (อ.ชุมแพ)	4
				รถพยาบาล (รถตู้)	1
				รถแอมโบน	1
				เรือท้องแบนพร้อมเครื่องยนต์	1
				เรือเล็ก	2
				เครื่องตัด/ถ่าง พร้อมอุปกรณ์ตัดหญ้า	1
	เอกชน	หจก.ขอนแก่นตั้งอิงเจริญ	081-3922204	รถบรรทุกขนาดใหญ่ 12 ตัน	3
				รถบรรทุกน้ำ ขนาด 1,000 ลิตร	1
				รถหัวลากพร้อมแทรลเลอร์	1
				รถแทรกเตอร์พื้นตะขาน	2

บัญชีเครื่องจักรกล ยานพาหนะ และเครื่องมืออุปกรณ์

ภาคผนวก ค

ที่ใช้ในการป้องกันและบรรเทาสาธารณภัย จังหวัดขอนแก่น

ลำดับที่	ประเภทหน่วยงาน	ชื่อหน่วยงาน	หมายเลขโทรศัพท์	ประเภทเครื่องจักรกล	จำนวน
				รถบดล้อเหล็กขับเคลื่อนเอง ขนาด 10 ตัน	1
				เรือยางพร้อมเครื่องยนต์	1
				รถชุดตัดไฮดรอลิคแบบมาตรฐาน	2
			081-9744869	เรือยางพร้อมเครื่องยนต์	1
				รถชุดตัดไฮดรอลิค (ใหญ่)	2
				เครื่องสูบน้ำ ขนาด 8 นิ้ว	1
				รถบรรทุกเทท้าย 12 ตัน	2
		หจก.เจริญทรัพย์รุ่งเรือง คอนสตรัคชั่น		รถเกี่ยตื้นขนาดใหญ่	1
		บริษัทฮีฐานการแพทย์ จำกัด	043-333555-62	รถพยาบาล	3

กองอำนวยการป้องกันและบรรเทาสาธารณภัยจังหวัดขอนแก่น

คท.จ.

ภาคผนวก ๑

แบบสำรวจการเตรียมความพร้อมศูนย์พักพิงชั่วคราว (กรณีฉุกเฉินภัย)

จังหวัดขอนแก่น

ร.ร.	ตำบล	พื้นที่	หมู่บ้านชุมชน	ชื่อสถานที่	จำนวนผู้พักพิง (จำนวนคน)	สถานะที่ดิน กรรมสิทธิ์/โฉนดที่ดิน	ชื่อ - สกุล ผู้ดูแล	หมายเลข โทรศัพท์	ผลการประเมินความพร้อม			ค่าคิด ค่า	
									ไฟฟ้า	ประปา	สิ่งอำนวยความสะดวก	E	M
1	เมือง	ศรีบุญเรือง	บ้านใหม่	อบต.	10 คน		นายสุเทพ นาม	06 503 511	✓	✓	6	9570	181761
				วัดใหม่	วัดใหม่	1,219 คน				✓	✓	12	95681
				วัดใหม่	70 คน				✓	✓	12	92171	182129
				วัดใหม่	1,310 คน				✓	✓	12	910012	182321
				วัดใหม่	70 คน				✓	✓	12	91701	182112
				วัดใหม่	20				✓	✓	12	92704	182312
	เมือง	เมือง	บ้านใหม่	วัดใหม่	1,200 คน				✓	✓	12	95504	182725
				วัดใหม่	วัดใหม่	1,400 คน				✓	✓	9	98505
				วัดใหม่	1,200 คน				✓	✓	4	96000	181144
	เมือง	เมือง	บ้านใหม่	วัดใหม่	20 คน				✓	✓	10	96000	181144
				วัดใหม่	วัดใหม่	3,210 คน				✓	✓	6	91307
				วัดใหม่	1,200 คน				✓	✓	8	93002	184311
	เมือง	เมือง	บ้านใหม่	วัดใหม่	1,700 คน				✓	✓	10	93408	183296
				วัดใหม่	วัดใหม่	605 คน				✓	✓	10	93001
				วัดใหม่	1,400 คน				✓	✓	10	94803	181766
				วัดใหม่	20 คน				✓	✓	10	93601	182962
	เมือง	เมือง	บ้านใหม่	วัดใหม่	400 คน				✓	✓	10	88023	181588
				วัดใหม่	วัดใหม่	340 คน				✓	✓	6	88021
				วัดใหม่	100 คน				✓	✓	6	88008	181238
	เมือง	เมือง	บ้านใหม่	วัดใหม่	450 คน				✓	✓	10	91204	181710
				วัดใหม่	วัดใหม่	1,400 คน				✓	✓	10	91801
				วัดใหม่	1,400 คน				✓	✓	10	91802	181342
				วัดใหม่	200 คน				✓	✓	10	91207	181075
				วัดใหม่	450 คน				✓	✓	12	92408	181787
	เมือง	เมือง	บ้านใหม่	วัดใหม่	400 คน				✓	✓	12	93011	181410
				วัดใหม่	วัดใหม่	210 คน				✓	✓	100	93113
				วัดใหม่	310 คน				✓	✓	100	93672	182131
				วัดใหม่	350 คน				✓	✓	100	93587	182581
	เมือง	เมือง	บ้านใหม่	วัดใหม่	117 คน				✓	✓	10	95283	181138
				วัดใหม่	วัดใหม่	2,100 คน				✓	✓	10	98018

กองอำนวยการป้องกันและบรรเทาสาธารณภัยจังหวัดขอนแก่น

แบบสำรวจการเตรียมความพร้อมศูนย์พิทักษ์ชีวิตชาว (กรณีฉุกเฉิน)
 จังหวัดขอนแก่น

สพ.๑

ภาคทวิ๑

ร	อำเภอ	ตำบล	หมู่บ้าน/ชุมชน	ชื่อสถานที่	เลขที่ ผู้ติดต่อ	สถานที่ตั้ง จากบ้าน/ชุมชน (กม.)	ชื่อ - สกุล ผู้ประสาน	หมายเลข โทรศัพท์	รายการอุปกรณ์สิ่งของในครัวเรือน			พิกัด GPS	
									ไฟฟ้า	ประปา	สิ่งอื่นๆ (จำนวนชิ้น)	E	N
			บ้านดี	บ้านบ้านดี	๑๐/๑๓				✓	✓	๑	131.11	132.555
			บ้านดี	บ้านบ้านดี	1,211/๑๓				✓	✓	15	131.010	132.715
			บ้านดี	บ้านบ้านดี	๑71/๑๓				✓	✓	15	131.500	132.810
			บ้านดี	บ้านบ้านดี	1,271/๑๓				✓	✓	22	131.900	132.855
			บ้านดี	บ้านบ้านดี	1,201/๑๓				✓	✓	๑๑		
			บ้านดี	บ้านบ้านดี	1,๑01/๑๓				✓	✓	15	131.600	133.055
			บ้านดี	บ้านบ้านดี	1,๑71/๑๓				✓	✓	11	131.811	133.099
			บ้านดี	บ้านบ้านดี	811/๑๓				✓	✓	12	131.900	133.080
			บ้านดี	บ้านบ้านดี	591/๑๓				✓	✓	๑	131.800	133.114
			บ้านดี	บ้านบ้านดี	529/๑๓				✓	✓	๑	131.800	133.110
			บ้านดี	บ้านบ้านดี	761/๑๓				✓	✓	๑	131.800	133.104
			บ้านดี	บ้านบ้านดี	271/๑๓				✓	✓	๑	131.900	133.194
			บ้านดี	บ้านบ้านดี	323/๑๓				✓	✓	๑		
			บ้านดี	บ้านบ้านดี	781/๑๓				✓	✓	10	131.700	133.100
			บ้านดี	บ้านบ้านดี	511/๑๓				✓	✓	๑	131.800	133.104
			บ้านดี	บ้านบ้านดี	821/๑๓				✓	✓	๑	131.800	133.110
			บ้านดี	บ้านบ้านดี	๑81/๑๓				✓	✓	๑	131.700	133.110
			บ้านดี	บ้านบ้านดี	๑21/๑๓				✓	✓	15	131.800	133.104
			บ้านดี	บ้านบ้านดี	1,338/๑๓				✓	✓	12	131.900	133.110
			บ้านดี	บ้านบ้านดี	1,208/๑๓				✓	✓	12	131.711	133.090
			บ้านดี	บ้านบ้านดี	571/๑๓				✓	✓	12	131.900	133.100
๑	บ้านดี	บ้านดี	บ้านดี	บ้านบ้านดี	381/๑๓		บ้านดี บ้านดี	095-๙05-5601	✓	✓	๑	131.800	133.079
			บ้านดี	บ้านบ้านดี	781/๑๓				✓	✓	10	131.800	133.100
			บ้านดี	บ้านบ้านดี	1,๑71/๑๓				✓	✓	๑	131.800	133.110
			บ้านดี	บ้านบ้านดี	๑18/๑๓				✓	✓	๑	131.800	133.071
			บ้านดี	บ้านบ้านดี	๑๑๑/๑๓				✓	✓	12	131.800	133.108
			บ้านดี	บ้านบ้านดี	371/๑๓				✓	✓	๑		
			บ้านดี	บ้านบ้านดี	๑0๑/๑๓				✓	✓	12		
			บ้านดี	บ้านบ้านดี	1,281/๑๓				✓	✓	10	131.800	133.114
			บ้านดี	บ้านบ้านดี	1,111/๑๓				✓	✓	๑	131.800	133.110

กองอำนวยการป้องกันและบรรเทาสาธารณภัยจังหวัดขอนแก่น

แบบสำรวจการให้ความช่วยเหลือผู้พิการ (กรณีฉุกเฉิน)
 จังหวัดขอนแก่น

หน้า ๕
 ๒๕๖๖.๒๕.๕

ร	ตำบล	หมู่	หมู่บ้าน/ชุมชน	ชื่อคนไข้	วันที่เกิด (ปี/เดือน/วัน)	สถานที่เกิด	รพ. - หมู่ ผู้ประสบ	ประเภท โรคภัย	ลักษณะการช่วยเหลือผู้พิการ			ค่าใช้จ่าย (บาท)	
									โสต	อื่นๆ	อื่นๆ (จำนวนเงิน)	ก	ข
			บ้านดอน	บ้านดอนพัฒนา	15/05/68				✓	✓	0	89907	89904
			บ้านดอน	บ้านดอนพัฒนา	24/05/68				✓	✓	0		
		บ้านดอน	บ้านดอน	บ้านดอนพัฒนา	10/05/68				✓	✓	16	89360	89344
			บ้านดอน	บ้านดอนพัฒนา	08/05/68				✓	✓	12	89390	89374
			บ้านดอน	บ้านดอนพัฒนา	07/05/68				✓	✓	16	89360	89344
			บ้านดอน	บ้านดอนพัฒนา	08/05/68				✓	✓	6	89379	89363
		บ้านดอน	บ้านดอน	บ้านดอนพัฒนา	11/05/68				✓	✓	12	89370	89354
			บ้านดอน	บ้านดอนพัฒนา	08/05/68				✓	✓	6	89329	89313
			บ้านดอน	บ้านดอนพัฒนา	08/05/68				✓	✓		89340	89324
			บ้านดอนพัฒนา	บ้านดอนพัฒนา	10/05/68				✓	✓		89336	89320
		บ้านดอน	บ้านดอน	บ้านดอนพัฒนา	08/05/68				✓	✓	6	89300	89284
7	บ้านดอน	บ้านดอน	บ้านดอน	บ้านดอนพัฒนา	07/05/68		บ้านดอนพัฒนา	08.000.100	✓	✓	12	90000	89984
			บ้านดอน	บ้านดอนพัฒนา	08/05/68				✓	✓	10	91000	90990
			บ้านดอนพัฒนา	บ้านดอนพัฒนา	14/05/68				✓	✓	10	91170	91160
			บ้านดอน	บ้านดอนพัฒนา	14/05/68				✓	✓	10		
			บ้านดอน	บ้านดอนพัฒนา	08/05/68				✓	✓	10		
		บ้านดอน	บ้านดอน	บ้านดอนพัฒนา	07/05/68				✓	✓	10	89647	89637
			บ้านดอนพัฒนา	บ้านดอนพัฒนา	08/05/68				✓	✓		89300	89290
			บ้านดอน	บ้านดอนพัฒนา	14/05/68				✓	✓		89260	89250
		บ้านดอน	บ้านดอน	บ้านดอนพัฒนา	08/05/68				✓	✓	10	91830	91820
			บ้านดอน	บ้านดอนพัฒนา	08/05/68				✓	✓	10	91930	91920
			บ้านดอน	บ้านดอนพัฒนา	08/05/68				✓	✓	10	91780	91770
		บ้านดอน	บ้านดอน	บ้านดอนพัฒนา	05/05/68				✓	✓		91730	91720
			บ้านดอน	บ้านดอนพัฒนา	08/05/68				✓	✓		92240	92230
			บ้านดอน	บ้านดอนพัฒนา	11/05/68				✓	✓		90900	90890
		บ้านดอน	บ้านดอน	บ้านดอนพัฒนา	04/05/68				✓	✓	00	91367	91360
			บ้านดอน	บ้านดอนพัฒนา	01/05/68				✓	✓	00	92394	92380
			บ้านดอนพัฒนา	บ้านดอนพัฒนา	03/05/68				✓	✓	00	91817	91810
			บ้านดอน	บ้านดอนพัฒนา	10/05/68				✓	✓	00	91770	91760
			บ้านดอน	บ้านดอนพัฒนา	10/05/68				✓	✓	00	91330	91320

กองอำนวยการป้องกันและบรรเทาสาธารณภัยจังหวัดขอนแก่น

แบบสำรวจการเตือนและวางพร้อมศูนย์พักพิงชั่วคราว (กรณีฉุกเฉิน)
 จังหวัดขอนแก่น

วันที่

ภาคผนวก ๕

ร.ร.	ตำบล	พื้นที่	หมู่บ้าน/ชุมชน	ชื่อสถานที่	จำนวนผู้พักพิง (จำนวนคน)	สถานที่ตั้ง (ถนน, ทุ่งนา, ไร่สวน, ฯลฯ)	ใจ - สุข (ผู้ประสบ)	หมายเลขโทรศัพท์	ลักษณะการเตือนภัย			จำนวน (คน)	
									หอพัก	บ้านพัก	สิ่งอื่นๆ (จำนวนคน)	ร.	น.
			บ้านโนน	บ้านโนน	210 คน				✓	✓		86130	170391
			บ้านโนน	บ้านโนน	120 คน				✓	✓		86262	170204
			บ้านโนน	บ้านโนน	400 คน				✓	✓			
		บ้านโนน	บ้านโนน	บ้านโนน	180 คน				✓	✓		86296	170000
			บ้านโนน	บ้านโนน	800 คน				✓	✓		86297	170101
			บ้านโนน	บ้านโนน	300 คน				✓	✓		86300	170207
			บ้านโนน	บ้านโนน	810 คน				✓	✓			
		บ้านโนน	บ้านโนน	บ้านโนน	110 คน				✓	✓		86304	170101
			บ้านโนน	บ้านโนน	240 คน				✓	✓		86304	170101
			บ้านโนน	บ้านโนน	800 คน				✓	✓		86072	170101
			บ้านโนน	บ้านโนน	300 คน				✓	✓		86085	170007
			บ้านโนน	บ้านโนน	300 คน				✓	✓		86086	170101
			บ้านโนน	บ้านโนน	280 คน				✓	✓		86086	170101
			บ้านโนน	บ้านโนน	800 คน				✓	✓		86086	170101
			บ้านโนน	บ้านโนน	500 คน				✓	✓		86086	170007
			บ้านโนน	บ้านโนน	500 คน				✓	✓			
๒	บ้านโนน	บ้านโนน	บ้านโนน	บ้านโนน	600 คน	บ้านโนน	บ้านโนน	๒๕-๒๕-๒๕	✓	✓	๒	86086	170007
			บ้านโนน	บ้านโนน	600 คน				✓	✓	๒	86086	170007
			บ้านโนน	บ้านโนน	300 คน				✓	✓	๒	86086	170101
			บ้านโนน	บ้านโนน	320 คน				✓	✓	๒	86086	170101
			บ้านโนน	บ้านโนน	500 คน				✓	✓	๒	86086	170101
			บ้านโนน	บ้านโนน	600 คน				✓	✓	๒		
		บ้านโนน	บ้านโนน	บ้านโนน	1000 คน				✓	✓	๒	86086	170101
			บ้านโนน	บ้านโนน	210 คน				✓	✓	๒	86086	170101
			บ้านโนน	บ้านโนน	400 คน				✓	✓	๒	86086	170101
			บ้านโนน	บ้านโนน	210 คน				✓	✓	๒	86086	170101
			บ้านโนน	บ้านโนน	600 คน				✓	✓	๒		
			บ้านโนน	บ้านโนน	410 คน				✓	✓	๒		
			บ้านโนน	บ้านโนน	600 คน				✓	✓	๒		
		บ้านโนน	บ้านโนน	บ้านโนน	600 คน				✓	✓	๒	86086	170101
			บ้านโนน	บ้านโนน	100 คน				✓	✓	๒	86401	170007

กองอำนวยการป้องกันและบรรเทาสาธารณภัยจังหวัดขอนแก่น

๗๗๖

๗๗๖๖๖

แบบสำรวจการประเมินความพึงพอใจด้านจังหวัดการ (กรณีอุทกภัย)
 จังหวัดขอนแก่น

ร.ร.	ตำบล	ตำบล	หมู่บ้านชุมชน	ชื่อทางน้ำ	ระยะ ผู้ตอบ (จำนวนคน)	ระยะตั้งอยู่ ความถี่/เดือน	ปี - เดือน ผู้ตอบ	หมายเลข โทรศัพท์	กิจกรรมการป้องกันภัย			ค่าพิกัด GPS	
									น้ำหลาก	น้ำท่วม	น้ำแล้ง	E	N
			โคกนา	บ้านโคกนา	45				✓	✓	0	๑๖920	172999
			หนองบัวแดง	บ้านหนองบัวแดง	50				✓	✓	12	๑7020	173011
10	หนองบัวแดง	หนองบัวแดง	บ้าน	บ้านหนองบัวแดง	42		๒๕-๑๒-๒๕๖๕	๒๕-๑๒-๒๕๖๕	✓	✓		๑๖11๖	173๑๒0
			หนองบัว	บ้านหนองบัว	117				✓	✓		๑๖121	173๑๑1
			บ้านนา	บ้านนา	79				✓	✓		๑๖745	173299
			บ้านนา	บ้านนา	43				✓	✓		๑๖107	173207
			หนองบัว	บ้านหนองบัว	52				✓	✓		๑132๖	173712
			หนองบัว	บ้านหนองบัว	42				✓	✓		๑๖1๑๔	173๑๑1
			บ้านนา	บ้านนา	38				✓	✓		๑๖๑1๒	173๑๒0
			หนองบัว	บ้านหนองบัว	31				✓	✓		๑๖71๒	173๑๑1
			โคกนา	บ้านโคกนา	๒4				✓	✓		๑๖457	173๑๑4
			หนองบัว	บ้านหนองบัว	3๑				✓	✓		๑๖7๑2	173๑๑4
			หนองบัว	บ้านหนองบัว	๒๑				✓	✓		๑1๒9๒	17๑๑04
			หนองบัว	บ้านหนองบัว	23				✓	✓		๑๑๒๑5	173๑๑4
			บ้านนา	บ้านนา	73				✓	✓		๑๖7๒๒	173224
			บ้านนา	บ้านนา	36				✓	✓		๑๖๑5๖	173๑๑4
			บ้านนา	บ้านนา	๓๒				✓	✓		๑๑๑๒๒	174๒๑4
			บ้านนา	บ้านนา	1๖				✓	✓			
11	บ้านนา	บ้านนา	บ้านนา	บ้านนา	45		๒๕-๑๒-๒๕๖๕	๒๕-๑๒-๒๕๖๕	✓	✓	1๖	๑๑๑๒๒	๑๖7๒๑
			บ้านนา	บ้านนา	1๒				✓	✓	1๖	๑๑๑๒๒	๑๖7๒๑
			บ้านนา	บ้านนา	30				✓	✓	1๖	๑71๒7	๑๖๖5๖
			บ้านนา	บ้านนา	2๑				✓	✓	1๖	๑7๑2๖	๑๖๖5๖
			บ้านนา	บ้านนา	๑1				✓	✓		๑771๒	๑๖๑๒๑
			บ้านนา	บ้านนา	73				✓	✓		๑7๑๒๖	๑๖๑๒๑
			บ้านนา	บ้านนา	๑5				✓	✓		๑7๒๖๖	๑๖7๒๑
			บ้านนา	บ้านนา	๑1				✓	✓	1๖	๑๑117	๑๖๖๑๖
			บ้านนา	บ้านนา	๑๑				✓	✓		๑71๒1	๑๖๑๒๑
			บ้านนา	บ้านนา	๑๑				✓	✓	1๖	๑7๑๒๖	๑๖๖๑๖
			บ้านนา	บ้านนา	๑๑				✓	✓		๑71๒๖	๑๖๖๑๖
			บ้านนา	บ้านนา	๑๑				✓	✓	1๖	๑๑117	๑๖๖๑๖

กองอำนวยการป้องกันและบรรเทาสาธารณภัยจังหวัดขอนแก่น

พ.ร.บ.

ส.ท.ค.๖๖ ก

แบบสำรวจการเตรียมความพร้อมศูนย์พักพิงชั่วคราว (กรณีอุทกภัย)

จังหวัดขอนแก่น

ร	ตำบล	ตำบล	หมู่บ้าน/ชุมชน	จุดอพยพ	ชนิด	พื้นที่ (ไร่/ตารางกม.)	ชนิด/ประเภท	พิกัด	สิ่งอำนวยความสะดวกในจุด			ค่าพิกัด GPS	
									ไฟฟ้า	ประปา	สิ่งอื่นๆ	E	N
		บ้านขลุ	บ้านขลุ	บ้านขลุ	บ้านขลุ	55 ไร่			✓	✓		175304	185428
		บ้านขลุ	บ้านขลุ	บ้านขลุ	บ้านขลุ	80 ไร่			✓	✓		174111	185629
		บ้านขลุ	บ้านขลุ	บ้านขลุ	บ้านขลุ	57 ไร่			✓	✓		175111	185736
		บ้านขลุ	บ้านขลุ	บ้านขลุ	บ้านขลุ	54 ไร่			✓	✓	8	175618	185749
		บ้านขลุ	บ้านขลุ	บ้านขลุ	บ้านขลุ	80 ไร่			✓	✓		175814	185750
		บ้านขลุ	บ้านขลุ	บ้านขลุ	บ้านขลุ	28 ไร่			✓	✓	12	175792	185803
		บ้านขลุ	บ้านขลุ	บ้านขลุ	บ้านขลุ	75 ไร่			✓	✓	8	180322	185823
		บ้านขลุ	บ้านขลุ	บ้านขลุ	บ้านขลุ	85 ไร่			✓	✓		180321	185828
๒	บ้านขลุ	บ้านขลุ	บ้านขลุ	บ้านขลุ	บ้านขลุ	80 ไร่	บ้านขลุ	082-903-570	✓	✓	6	173804	178227
		บ้านขลุ	บ้านขลุ	บ้านขลุ	บ้านขลุ	90 ไร่			✓	✓	18	179571	178359
		บ้านขลุ	บ้านขลุ	บ้านขลุ	บ้านขลุ	138 ไร่			✓	✓	18	181707	178371
		บ้านขลุ	บ้านขลุ	บ้านขลุ	บ้านขลุ	85 ไร่			✓	✓	6	182174	178481
		บ้านขลุ	บ้านขลุ	บ้านขลุ	บ้านขลุ	142 ไร่			✓	✓	8	182343	178476
		บ้านขลุ	บ้านขลุ	บ้านขลุ	บ้านขลุ	142 ไร่			✓	✓	18	182317	178489
		บ้านขลุ	บ้านขลุ	บ้านขลุ	บ้านขลุ	407 ไร่			✓	✓	18	182113	178317
		บ้านขลุ	บ้านขลุ	บ้านขลุ	บ้านขลุ	412 ไร่			✓	✓	8	182362	178315
		บ้านขลุ	บ้านขลุ	บ้านขลุ	บ้านขลุ	72 ไร่			✓	✓	20	179869	180741
		บ้านขลุ	บ้านขลุ	บ้านขลุ	บ้านขลุ	41 ไร่			✓	✓	20	179661	179661
		บ้านขลุ	บ้านขลุ	บ้านขลุ	บ้านขลุ	85 ไร่			✓	✓	20	179407	180748
		บ้านขลุ	บ้านขลุ	บ้านขลุ	บ้านขลุ	85 ไร่			✓	✓	20	172319	180254
		บ้านขลุ	บ้านขลุ	บ้านขลุ	บ้านขลุ	325 ไร่			✓	✓	20	171239	180511
		บ้านขลุ	บ้านขลุ	บ้านขลุ	บ้านขลุ	98 ไร่			✓	✓	20	180614	180470
		บ้านขลุ	บ้านขลุ	บ้านขลุ	บ้านขลุ	85 ไร่			✓	✓	8	181260	179331
		บ้านขลุ	บ้านขลุ	บ้านขลุ	บ้านขลุ	28 ไร่			✓	✓	18	180138	179388
		บ้านขลุ	บ้านขลุ	บ้านขลุ	บ้านขลุ	85 ไร่			✓	✓	8	180323	179381
		บ้านขลุ	บ้านขลุ	บ้านขลุ	บ้านขลุ	58 ไร่			✓	✓	8	180413	179381
		บ้านขลุ	บ้านขลุ	บ้านขลุ	บ้านขลุ	110 ไร่			✓	✓	18	181233	179428
		บ้านขลุ	บ้านขลุ	บ้านขลุ	บ้านขลุ	118 ไร่			✓	✓	6	181642	180383
		บ้านขลุ	บ้านขลุ	บ้านขลุ	บ้านขลุ	78 ไร่			✓	✓	18	181343	179381
		บ้านขลุ	บ้านขลุ	บ้านขลุ	บ้านขลุ	32 ไร่			✓	✓	18	181362	180389

พ.ศ.๖

จำนวนหน้า 4

แบบสำรวจการเตรียมความพร้อมชุมชนภัยพิบัติภัยธรรมชาติ (กรณีอุทกภัย)

จังหวัดขอนแก่น

ที่	ตำบล	บ้าน	ชุมชน/หมู่บ้าน	พิกัดแผนที่	วันที่ ผู้ตอบ สำรวจ	สถานที่อยู่ใน ความรับผิดชอบ	ชื่อ - สกุล ผู้ไปตอบ	หมายเลข โทรศัพท์	ลักษณะการเตรียมความพร้อม			จำนวนครัวเรือน	
									มีที่ น้ำท่วม	มีที่ น้ำแล้ง	มีที่ น้ำหลาก	E	M
			บ้านวังทอง	พื้นที่สูง	242	บ้านวังทอง			✓	✓			
	บ้านฝาง		บ้านฝาง	พื้นที่สูง	317	บ้านฝาง			✓	✓		85528	34314
			บ้านฝาง	พื้นที่สูง	355	บ้านฝาง			✓	✓			
			บ้านฝาง	พื้นที่สูง	615	บ้านฝาง			✓	✓		81061	34375
			บ้านฝาง	พื้นที่สูง	817	บ้านฝาง			✓	✓		85513	34325
			บ้านฝาง	พื้นที่สูง	942	บ้านฝาง			✓	✓		85648	34307
			บ้านฝาง	พื้นที่สูง	225	บ้านฝาง			✓	✓			
	บ้านฝาง		บ้านฝาง	พื้นที่สูง	494	บ้านฝาง			✓	✓	12	88844	34335
			บ้านฝาง	พื้นที่สูง	625	บ้านฝาง			✓	✓		81345	34371
			บ้านฝาง	พื้นที่สูง	471	บ้านฝาง			✓	✓		81458	34311
			บ้านฝาง	พื้นที่สูง	487	บ้านฝาง			✓	✓	10	85743	34378
			บ้านฝาง	พื้นที่สูง	704	บ้านฝาง			✓	✓		81738	34351
			บ้านฝาง	พื้นที่สูง	840	บ้านฝาง			✓	✓		88870	34363
			บ้านฝาง	พื้นที่สูง	382	บ้านฝาง			✓	✓			
			บ้านฝาง	พื้นที่สูง	624	บ้านฝาง			✓	✓			
	บ้านฝาง		บ้านฝาง	พื้นที่สูง	391	บ้านฝาง			✓	✓	8	88154	34351
			บ้านฝาง	พื้นที่สูง	211	บ้านฝาง			✓	✓			
			บ้านฝาง	พื้นที่สูง	385	บ้านฝาง			✓	✓	10	88848	34351
			บ้านฝาง	พื้นที่สูง	304	บ้านฝาง			✓	✓	12	79758	34301
			บ้านฝาง	พื้นที่สูง	377	บ้านฝาง			✓	✓	12	79696	34376
			บ้านฝาง	พื้นที่สูง	281	บ้านฝาง			✓	✓	10	79112	34357
			บ้านฝาง	พื้นที่สูง	340	บ้านฝาง			✓	✓	14	79741	34338
			บ้านฝาง	พื้นที่สูง	275	บ้านฝาง			✓	✓		11383	34354
			บ้านฝาง	พื้นที่สูง	384	บ้านฝาง			✓	✓	12	11344	34343
			บ้านฝาง	พื้นที่สูง	700	บ้านฝาง			✓	✓		11328	34378
			บ้านฝาง	พื้นที่สูง	412	บ้านฝาง			✓	✓		81278	34304
๒๓	บ้านฝาง		บ้านฝาง	พื้นที่สูง	891	บ้านฝาง	บ้านฝาง	063-958-1124	✓	✓	9	952139	34314
			บ้านฝาง	พื้นที่สูง	1211	บ้านฝาง			✓	✓	8	952111	34307
			บ้านฝาง	พื้นที่สูง	1264	บ้านฝาง			✓	✓	12	91148	34379
			บ้านฝาง	พื้นที่สูง	340	บ้านฝาง			✓	✓	18	73808	34307

กองอำนวยการป้องกันและบรรเทาสาธารณภัยจังหวัดขอนแก่น

พ.ศ. ๒๕๖๓

แบบสำรวจดาวเทียมความถี่และศูนย์พักพิงชั่วคราว (ภาคอุทกภัย)

ภาคตะวันออกเฉียงเหนือ

จังหวัดขอนแก่น

ร.ร.	จังหวัด	อำเภอ	หมู่บ้าน/ชุมชน	ชื่อสถานที่	ระดับความสูง (จากระดับน้ำทะเล)	สถานที่อยู่ใน ความรับผิดชอบ	ชื่อ - สกุล ผู้ประสาน	หมายเลข โทรศัพท์	จัดการดูแลภัยในฤดูน้ำหลาก			พิกัด GPS		
									น้ำหลาก	ฝนหนัก	ดินถล่ม (จำนวนครั้ง)	E	N	
			ภูสี	ร.ร.บ้านหนอง	375 เมตร					✓	✓	18	880452	1257928
			หนอง	ร.ร.บ้านหนอง	407 เมตร					✓	✓	14	882132	1262404
			พิมาย	ร.ร.บ้านหนอง	446 เมตร					✓	✓	18	881738	1257752
			บ้านนาฮี	ร.ร.บ้านหนอง	387 เมตร					✓	✓	18	880608	1258128
			บ้านนา	ร.ร.บ้านหนอง	333 เมตร					✓	✓	18	880007	1268322
			หนอง	ร.ร.บ้านหนอง	274 เมตร					✓	✓	18		
25	บ้านนา	บ้านนา	บ้านนา	ร.ร.บ้านนา	383 เมตร	กรมป้องกันและบรรเทาสาธารณภัย		883-983-8815		✓	✓	8	895751	1792025
			บ้านนา	ร.ร.บ้านนา	706 เมตร					✓	✓	8	898822	1795318
			บ้านนา	ร.ร.บ้านนา	475 เมตร					✓	✓	8	888849	1792531
			บ้านนา	ร.ร.บ้านนา	367 เมตร					✓	✓	8	887038	1796291
			บ้านนา	ร.ร.บ้านนา	475 เมตร					✓	✓	8	887221	1797351
			บ้านนา	ร.ร.บ้านนา	738 เมตร					✓	✓	8	887977	1793888
			บ้านนา	ร.ร.บ้านนา	144 เมตร					✓	✓	8	890928	1796735
			บ้านนา	ร.ร.บ้านนา	477 เมตร					✓	✓	8	890914	1792172
			บ้านนา	ร.ร.บ้านนา	528 เมตร					✓	✓	8	901158	1803652
			บ้านนา	ร.ร.บ้านนา	632 เมตร					✓	✓	8	901134	1798254
			บ้านนา	ร.ร.บ้านนา	632 เมตร					✓	✓	8		
24	บ้านนา	บ้านนา	บ้านนา	บ้านนา	481 เมตร		นายวิชา สุขสุวิ	063-920-2887		✓	✓			
25	บ้านนา	บ้านนา	บ้านนา	บ้านนา	587 เมตร		นายวิชา สุขสุวิ	063-920-2251		✓	✓		256680	1268727
			บ้านนา	บ้านนา	275 เมตร					✓	✓		898812	1257718
			บ้านนา	บ้านนา	838 เมตร					✓	✓		848112	1264672
			บ้านนา	บ้านนา	406 เมตร					✓	✓		898608	1262078
			บ้านนา	บ้านนา	481 เมตร					✓	✓		851371	1258174
			บ้านนา	บ้านนา	387 เมตร					✓	✓		858862	1268908
			บ้านนา	บ้านนา	738 เมตร					✓	✓		850584	1267257
			บ้านนา	บ้านนา	632 เมตร					✓	✓		858122	1268127
			บ้านนา	บ้านนา	387 เมตร					✓	✓		851188	1262322

๘๐๙

หน้า ๘๐

แบบสำรวจการเตรียมความพร้อมศูนย์พักพิงชั่วคราว (กรณีอุทกภัย)

จังหวัดขอนแก่น

ร.ร.	ตำบล	พื้นที่	หมู่บ้าน/ชุมชน	ชื่อสถานที่	ประเภท (วัด/โรงเรียน/ศูนย์ฯ)	พื้นที่ (ไร่/ตารางเมตร)	จำนวน (คน/เตียง)	หมายเหตุ	ข้อมูลการประเมินความพร้อม			ค่าเฉลี่ย GPS	
									น้ำดื่ม	น้ำแข็ง	สิ่งอำนวยความสะดวก	ละ	ลอง

หมายเหตุ

1. แบบสำรวจนี้จัดทำขึ้นเพื่อใช้ในการประเมินความพร้อมของศูนย์พักพิงชั่วคราวกรณีอุทกภัย
2. หากมีข้อสงสัยหรือต้องการข้อมูลเพิ่มเติม กรุณาติดต่อสำนักงานป้องกันและบรรเทาสาธารณภัยจังหวัดขอนแก่น โทร. ๐๔๓-๒๕๖๖๖๖๖
3. ข้อมูลที่กรอกให้ต้องเป็นความจริงและถูกต้องที่สุด
4. ไฟล์ที่กรอกให้ต้องเป็นไฟล์นามสกุล .pdf หรือ .doc หรือ .docx หรือ .xls หรือ .xlsx หรือ .ppt หรือ .pptx หรือ .xlsb หรือ .xlsm หรือ .xlt หรือ .xltx หรือ .xltm หรือ .xltm หรือ .xlsm หรือ .xltx หรือ .xltxm หรือ .xltxm



ผู้จัดทำ: สำนักงานป้องกันและบรรเทาสาธารณภัยจังหวัดขอนแก่น

กองอำนวยการป้องกันและบรรเทาสาธารณภัยจังหวัดขอนแก่น

รายชื่อผู้ประสานการปฏิบัติในพื้นที่ กรณีเกิดเหตุสาธารณภัย ปี 2566
 ที่ใช้ในการป้องกันและบรรเทาสาธารณภัยจังหวัดขอนแก่น

ภาคผนวก ง

ลำดับที่	หน่วยงาน	ชื่อ - สกุล (ผู้ประสานการปฏิบัติ)	ตำแหน่ง	หมายเลขโทรศัพท์	หมายเหตุ
1	ศูนย์ป้องกันและบรรเทาสาธารณภัย เขต 6 ขอนแก่น	นายสมศักดิ์ ศรีวิชัย	ผอ.ส่วนสนับสนุนทรัพยากรกู้ภัย	089 968 7184	ผู้ประสานการปฏิบัติด้านเครื่องมือ
		นายฉิม ชีภา	นายช่างไฟฟ้าชำนาญงาน	086 853 8958	
		นายปริดา สร้อยคำ	ผอ.ส่วนป้องกันและปฏิบัติการ	089 968 7181	
2	สำนักงานป้องกันและบรรเทาสาธารณภัยจังหวัดขอนแก่น	นายวิฑูรย์ นามเสนน้อย	ผู้อำนวยการส่วนป้องกันและบรรเทาสาธารณภัย	081 134 1375	
		นายนิทัศน์ นาราชบุรี	นักวิเคราะห์นโยบายและแผนชำนาญการ	095 640 4904	
3	องค์การบริหารส่วนจังหวัดขอนแก่น	นายวิฑูรย์ นามเสน	ผู้อำนวยการสำนักงานช่าง	081 118 0321	
		นางสาวนิส	หัวหน้าฝ่ายสาธารณภัยและสิ่งแวดล้อม	095 275 2631	
		นายไพฑูรย์ นามใส	หัวหน้าฝ่ายเครื่องจักรกล	094 467 2625	
4	สำนักงานป้องกันและบรรเทาสาธารณภัยจังหวัดขอนแก่น	พ.ต.ท.พิพัฒน์ พันธุ์ชม		063 239 5643	
		ร.ต.อ.ศุภมิตร อสุณี ณ อัญญา		080 959 4645	
5	สำนักงานวิทยุสื่อสารนิคม 4	นายอนุสิทธิ์ สาสะฮาด		089 574 8394	
		นายวิระพงษ์ สิงห์แก้ว ชูเมศ		085 590 6220	
		นายทศพร ปะวงกิ่ง		081 708 9107	เขตพื้นที่ ทต.บ้านเป็ด ติดตั้งเครื่องสูบลม จำนวน 5 เครื่อง
		นายประสิทธิ์ แก้วขำสี		095 647 9590	
		นายสุรพงษ์ วงศ์บุตร		080 507 9343	
		นายสว่าง พิริภกา		089 576 7019	เขตพื้นที่ ทต.หนองบัว ติดตั้งเครื่องสูบลม 30 ปี จำนวน 1 เครื่อง
		นายธีรวัฒน์ ธวัชฤทธิ์วิเศษ		089 621 0667	
นายสมศักดิ์ เสงี่ยม		065 347 0467			
6	แขวงทางหลวงชนบทขอนแก่น	นายภาวิระศักดิ์ ศรีสันต์	นายช่างเครื่องกลชำนาญงาน	081 768 2278	
7	แขวงทางหลวงชนบทขอนแก่นที่ 1	นายฉัตร กัญญา	รอง ผอ.แขวงทางหลวงชนบทขอนแก่นที่ 1 ฝ่ายปฏิบัติการ	085 490 2339	
		นายอนุวัฒน์ เรืองเศรษฐวัฒน์	รอง ผอ.แขวงทางหลวงชนบทขอนแก่นที่ 1 ฝ่ายวิศวกรรม	086 859 8284	
		นายปัทมาภรณ์ กิตติวัฒน์	หัวหน้าหมวดทางหลวงสีลา	089 861 1675	
		นายสมศักดิ์ เนวราช	หัวหน้าหมวดทางหลวงหนองบัว	080 547 9451	
		นายบุญเรือง วงษ์เอื้อน	หัวหน้าหมวดทางหลวงน้ำพอง	090 839 8726	
		นายสุธรรม พิทักษ์	หัวหน้าหมวดทางหลวงกระนวน	098 630 1088	
		นายธีระพงษ์ ภูมิศรี	หัวหน้าหมวดทางหลวงเข็ญชัย	089 617 7000	
8	สำนักงานชลประทานที่ 6	นายวิระชัย พิเศษชาติ	ผู้อำนวยการส่วนเครื่องจักรกล	089 206 1924	
		นายสุวัฒน์ สุวรรณไชยพร	หัวหน้าฝ่ายวิศวกรรมเครื่องกล	081 904 4717	

กองอำนวยการป้องกันและบรรเทาสาธารณภัยจังหวัดขอนแก่น

รายชื่อผู้ประสานการปฏิบัติในพื้นที่ กรณีเกิดเหตุสาธารณภัย ปี 2566
 ที่ใช้ในการป้องกันและบรรเทาสาธารณภัยจังหวัดขอนแก่น

ภาคผนวก จ

ลำดับที่	หน่วยงาน	ชื่อ - สกุล (ผู้ประสานการปฏิบัติ)	ตำแหน่ง	หมายเลขโทรศัพท์	หมายเหตุ
		นายณรงค์คำดี แสนเกษม	หัวหน้าฝ่ายปฏิบัติการเครื่องจักรกล และยานพาหนะ	087 225 386	
		นายแพทย์ บุตรโพธิ์	หัวหน้าฝ่ายปฏิบัติการสูบน้ำ	064 775 7046	
9	โครงการชลประทานขอนแก่น	นายณัฐพิสิษฐ์ ย่อนสำลี	หัวหน้าฝ่ายจัดสรรน้ำและปรับปรุง ระบบชลประทาน	087 222 1786	
10	โครงการส่งน้ำและบำรุงรักษาทนงพิทย	นายบุญส่ง ไชยกานนท์		086 2300 0492	
		นายกาญจน์ สิริสุร		083 515 5192	
		นายกิติภูมิ อิศรบุตร		095 594 9998	
11	หนองพองพนาภที่ 23	พ.อ.โรบิน สารสมัคร	พ.ก.กรมพ.บ.23	089 625 8163 , 043-235682	รับผิดชอบพื้นที่ อ.เมืองขอนแก่น
		จ.ส.อ.คมศิษฐ์ เวียงสูงเนิน		096 592 4355	รับผิดชอบพื้นที่ อ.เมืองขอนแก่น
12	กองอำนวยการรักษาความมั่นคง ภายในจังหวัดขอนแก่น	นายณชพัฒน์ ไกรศรีวรรณะ	เจ้าหน้าที่ปฏิบัติการฝ่ายการข่าว	08 9420 2245	รับผิดชอบพื้นที่ อ. เมืองขอนแก่น, โคราช, นครราชสีมา, อ.เมือง ขอนแก่น
13	กองพันทหารราบที่ 2 กรมทหารราบที่ 8 ค่ายสิรินธรขอนแก่น	พ.ท.สรเชษฐ์ สีเชื้อ	พ.บ.1.8/2	08 6851 9453	รับผิดชอบพื้นที่ อ.ภูผามาศ อ.ชุมแพ อ.สีชมพู อ.เมือง เก่า อ.หนองบัวลำ ภู และ อ.ภูเวียง
		ร.พ.ธนภักดิ์ มงคลราชา		09 3337 5314	
14	กรมทหารม้าที่ 6 ในพระบรมราชูปถัมภ์ พัชรินทรบรมราชินีนาถ	พ.ท.ภาณุ ณัฏฐ์		064 351 4529 , 043-238006	รับผิดชอบพื้นที่ อ.ชนบท อ.บ้านฝาง อ. หนองสองห้อง, อ.
		ร.พ.เทพฤทธิ์ ไชยบูล		063 425 3563	โนนศิลา และ อ. เวียงร้อย
15	กองพันทหารม้าที่ 14 กรมทหาร ม้าที่ 7 ในพระองค์สมเด็จพระศรี พัชรินทรบรมราชินีนาถ	ท.พ.ณัฐพงศ์ กักคันทอง	พ.บ.1.7/14	089 569 9645 , 043-459231	รับผิดชอบพื้นที่ อ.ภูผาสีพัน อ.เขาสวนกวาง อ.น้ำพอง อ.ภานวน

กองอำนวยการป้องกันและบรรเทาสาธารณภัยจังหวัดขอนแก่น

รายชื่อผู้ประสานการปฏิบัติในพื้นที่ กรณีเกิดเหตุสาธารณภัย ปี 2566
 ที่ใช้ในการป้องกันและบรรเทาสาธารณภัยจังหวัดขอนแก่น

ภาคผนวก จ

ลำดับที่	หน่วยงาน	ชื่อ - สกุล (ผู้ประสานการปฏิบัติ)	ตำแหน่ง	หมายเลขโทรศัพท์	หมายเหตุ
16	กองสนับสนุนป้องกันและบรรเทาสาธารณภัยที่ 3	พ.ท.รพ.เทพ พิลาสา	ผ.บ.ป.3 พัน 8	09-9952-8535 043-239803	รับผิดชอบพื้นที่ อ.นางรอง อ.นางใหญ่ อ.โคกโพธิ์ไชย อ.พล
		ร.ต.จักรพงษ์ ศิริพันธ์		08-723-8386	
17	กองบังคับการตำรวจตระเวนชายแดนภาค 2	พ.ต.ต.หญิง สุวิษฐา	สารวัตรฝ่ายอำนวยการ	09-5192-4374	รับผิดชอบพื้นที่ อ.เขาสวนกวาง หน้าที่ มหาวิทยาลัยขอนแก่น (ประตูศรีสุทนต์) ถึง สี่แยกถนนอโศกวิทย์ ตัด อ.กักขฬะ บ้าน ร.ต.หญิง อรอุมา
18	ตำรวจทางหลวง	พ.ต.ต.นรินทร์ ชูเฉลิม	สารวัตรตำรวจทางหลวง 2 กบ4 กำกับการ 4	08-2441-9532	รับผิดชอบบริเวณ แยกจากพหล อุโมงค์ทางลอด ถึง สี่แยก ร.ต.ศรี นันทน์ (อ. ป่าขุ เจ้าพ่อเขมสันต)
19	กองกำกับการ 2 กองบังคับการตำรวจท่องเที่ยว 1 (ขอนแก่น)	ร.ต.อ.อำนาจ โขเงิน	รองสารวัตร ส.ท.ท.1 กก.1 บก.ท.2	08-9842-2388	รับผิดชอบบริเวณ อ.มีชัยภูมิ หน้าที่ ท่ารถรถสินค้า โขเงิน เขื่อนจำ อ.สีดา อ.เมืองขอนแก่น
	อำเภอ				
1	อำเภอเมืองขอนแก่น	นายสุทธภาพ แสงสูง	ปลัดอำเภอ	06-3903-5915	
		นายเสกศักดิ์ เกื้อนพาวิน	ปลัดอำเภอ	06-3902-1333	
		นายจักรพันธ์ เอื้อฉิ่งฉะ	ปลัดอำเภอ	06-3903-5928	
2	อำเภอบ้านไผ่	นายปริญญา วงศ์บุญจันทร์	ปลัดอำเภอ	06-3903-6628	
3	อำเภอพล	นายอังกูร ภู่มัก	ปลัดอำเภอ	06-3903-5482	
4	อำเภอน้ำพอง	นายจำเริญ โสบุญมา	ปลัดอำเภอ	06-3903-5748	
5	อำเภอชุมแพ	นายพรศักดิ์ ปานศักดิ์	ปลัดอำเภอ	06-3903-1015	
		นายทองกร หินผู้ชัยภูมิ	ปลัดอำเภอ	06-3903-8830	
6	อำเภอสีชมพู	จ.ส.ต.วิชัย สอนดาว	ปลัดอำเภอ	06-3903-5827	
7	อำเภอภูเวียง	นายสุทธยาม นบุญอิน	ปลัดอำเภอ	06-3903-5748	
8	อำเภอนิคมคำสี	นายณรงค์ฤทธิ์ สาธิตา	ปลัดอำเภอ	06-3903-5741	
9	อำเภอกระนวน	นายอวิชัย หวังผล	ปลัดอำเภอ	06-3901-7385	
10	อำเภอหนองเรือ	นายอรรถพล ชุ่มชื่น	ปลัดอำเภอ	06-3903-5702	

กองอำนวยการป้องกันและบรรเทาสาธารณภัยจังหวัดขอนแก่น

รายชื่อผู้ประสานการปฏิบัติในพื้นที่ กรณีเกิดเหตุสาธารณภัย ปี 2566
 ที่ใช้ในการป้องกันและบรรเทาสาธารณภัยจังหวัดขอนแก่น

ภาคผนวก ๑

ลำดับที่	หน่วยงาน	ชื่อ - สกุล (ผู้ประสานการปฏิบัติ)	ตำแหน่ง	หมายเลขโทรศัพท์	หมายเหตุ
11	อำเภอเวียงชัย	จ.ธ.ชานนท์ ใจภักดี	ปลัดอำเภอ	06 3903 7940	
12	อำเภอหนองเรือ	นายการันณภัส ค้อตรงนิสาร	ปลัดอำเภอ	09 8286 8803	
13	อำเภอชนบท	นายภูมิตร์ เสือ	ปลัดอำเภอ	06 3903 5929	
14	อำเภอเขาสมบวง	นายเจษฎินท์ โสพิทยา	ปลัดอำเภอ	09 8830 6290	
15	อำเภอพระยืน	นายสำเริง โสบุญมา	ปลัดอำเภอ	06 3903 5748	
16	อำเภอน้ำฝาง	นายประภาพร เวสราภิบาล	ปลัดอำเภอ	08 8981 0360	
17	อำเภอเวียงชัย	นายสันติ วิลาชัย	ปลัดอำเภอ	06 3903 6406	
18	อำเภออุบลรัตน์	นายวรชัย ธรรมชาติ	ปลัดอำเภอ	06 3903 8174	
19	อำเภอภูผาม่าน	นายนิพล กิบุญ	ปลัดอำเภอ	06 3903 5333	
20	อำเภอชีวาน	นายบรรจง สร้อยขมภู	ปลัดอำเภอ	06 3903 6271	
21	อำเภอโพนพิสัย	นายจານเมือง ทองเพ็ญ	ปลัดอำเภอ	06 3902 4655	
22	อำเภอหนองนาคำ	น.ส.ณัฐกรณัฐ ศรีไพโร	ปลัดอำเภอ	064 180 7142	
23	อำเภอบ้านฝาง	นายประครอง สานศรี	ปลัดอำเภอ	06 3903 5815	
24	อำเภอโนนศิลา	นายเจษฎินท์ โสพิทยา	ปลัดอำเภอ	09 8830 6292	
25	อำเภอเวียงเก่า	นายสมบัติ โหมคทา	ปลัดอำเภอ	06 3093 6724	
26	อำเภอแวงใหญ่	นายเตชา ไชจิตร	ปลัดอำเภอ	06 3901 7041	
	เทศบาล				
1	เทศบาลนครขอนแก่น	นางฉันทิภา ไชยพรพน	หัวหน้าฝ่ายป้องกันและบรรเทา สาธารณภัย	09 4534 5790	
		ว่าที่ ร.ต.สิทธิพล โสณกุล	นักวิเคราะห์นโยบายและแผนชำนาญการ	08 1590 1448	
2	เทศบาลตำบลบ้านฝาง	นายปริดา นิธสาตุ	ผู้อำนวยการศูนย์ป้องกันและบรรเทาสาธารณภัย	08 1471 4445	
		พันจ่าเอกประสิทธิ์ โยเหลา	นักป้องกันและบรรเทาสาธารณภัยชำนาญการ	08 9495 7997	
3	เทศบาลตำบลเมืองเก่า	นายจิตรกร หกปัญญา		093 320 2293	
4	เทศบาลตำบลพระลับ	นายวิลาศ สีระพันธุ์	ปลัดเทศบาล	099 635 6385	
		นายสุธีรา ศรีดี		082 113 3401	
3	เทศบาลเมืองเมืองพล	พันจ่าอากาศโทอำนาจ พิณพันธ์	หัวหน้างานป้องกันและบรรเทา สาธารณภัย	08 2138 0766	
4	องค์การบริหารส่วนตำบลภูผาดำ	ส.อ.สุวเดช เขียวทิพย์	หัวหน้าฝ่ายอำนวยการ	096 667 5269	
5	เทศบาลหนองนาคำ	นายคมสันต์ เขียวทรงกิจ	พนักงานป้องกันและบรรเทาสาธารณภัย	090 373 0823	
6	เทศบาลตำบลชนวน	นายจุมพฏ มุสทอง	ผู้อำนวยการป้องกันและบรรเทาสาธารณภัย	083 518 5981	
7	เทศบาลตำบลชนบท	สิบเอกอดิเรก ประชาภู	เจ้าพนักงานป้องกันและบรรเทาสาธารณภัย	086 234 6670	

กองอำนวยการป้องกันและบรรเทาสาธารณภัยจังหวัดขอนแก่น

รายชื่อผู้ประสานการปฏิบัติในพื้นที่ กรณีเกิดเหตุสาธารณภัย ปี 2566
 ที่ใช้ในการป้องกันและบรรเทาสาธารณภัยจังหวัดขอนแก่น

ภาคผนวก ง

ลำดับที่	หน่วยงาน	ชื่อ - สกุล (ผู้ประสานการปฏิบัติ)	ตำแหน่ง	หมายเลขโทรศัพท์	หมายเหตุ
8	เทศบาลเมืองวิบูลย์	นายคนแตร อัฐไธสง	เจ้าพนักงานป้องกันและบรรเทา สาธารณภัยปฏิบัติงาน	066 436 4451	
9	องค์การบริหารส่วนตำบลโนน พะยอม	นายชนนการ อู่อัติ	เจ้าพนักงานป้องกันและบรรเทา สาธารณภัยปฏิบัติงาน	080 304 0313	
10	องค์การบริหารส่วนตำบลอุ้มผาง พะยอม	สินเอกอภิวัฒน์ บรรณาภิรักษ์	นักป้องกันและบรรเทาสาธารณภัย ชำนาญการ	083 630 6754	
11	องค์การบริหารส่วนตำบลบ้านระแหง	นายศุภชัย พงษ์มุดน	นักป้องกันและบรรเทาสาธารณภัย ชำนาญการ	084 359 0252	
12	องค์การบริหารส่วนตำบลหัวหมาก	จำเริญเอกอภิรักษ์ ขาวภักดิ์	เจ้าพนักงานป้องกันและบรรเทา สาธารณภัยชำนาญการ	094 043 2037	
13	องค์การบริหารส่วนตำบลอโพนสะเม็ก	จำเริญสุรพล วรรดี	เจ้าพนักงานป้องกันและบรรเทา สาธารณภัยชำนาญการ	096 278 0502	
14	องค์การบริหารส่วนตำบลศรีบุญ เรือง	จำเริญสุศักดิ์ เม็ไชยะ	เจ้าพนักงานป้องกันและบรรเทา สาธารณภัยชำนาญการ	080 566 3302	
	มูลนิธิ				
1	มูลนิธิขอนแก่นอ่าวสามัคคีอุทิศ			043 222 457	พื้นที่ อำเภอ เมืองขอนแก่น
2	มูลนิธิจิตกุศล			043 224 739	
3	มูลนิธิวัดป่ามอญ			08 3282 1059	
4	มูลนิธิบุญเงินฟ้า			08 1717 0805	
5	ผู้วิจัยทางหลวงขอนแก่น			06 4869 2764	
6	กระบวนกรเวทกุศล			08 7775 6769	พื้นที่ อำเภอ กระนวน
7	มูลนิธิกมลนภคาน์เจ้าปู่เจ้าย่าหนองบัว			09 4747 0097	
8	ผู้วิจัยน้ำทอง			08 9283 0988	พื้นที่ อำเภอบ้าน ฝาง
9	มูลนิธิศาลเจ้าพ่อบ้านพะยอม			08 0638 9553	
10	ผู้วิจัยนิคมภาพเมืองพล			04 3001 330	พื้นที่ อำเภอพล
11	มูลนิธิพุทธอุทยานบ้านไร่			04 3272 413	พื้นที่ อำเภอบ้าน ฝาง
12	มูลนิธิสว่างศร			09 9169 1669	พื้นที่ อำเภอหนองนาคำ
13	มูลนิธิศรีวิภาธรรม			043 339 307	พื้นที่ อำเภอสี ชมพู
14	ผู้วิจัยชุมแพ			043 311 451	พื้นที่ อำเภอชุม แพ
15	ทีมเสิร์กเกอร์องเรือ				พื้นที่ อำเภอหนองเรือ

กองอำนวยการป้องกันและบรรเทาสาธารณภัยจังหวัดขอนแก่น

แผนจัดเตรียมการอพยพผู้ประสบภัย เพื่อรับสถานการณ์ และให้ความช่วยเหลือผู้ประสบภัย ปี 2566

ภาคผนวก ข

สำนักงานปศุสัตว์จังหวัดขอนแก่น

ที่	หน่วยงานที่รับผิดชอบ จังหวัด/ศูนย์/สถานี	พื้นที่อพยพสัตว์					จำนวนสัตว์ที่รองรับได้		พื้นที่		หมายเหตุ
		หมู่ที่	ตำบล	อำเภอ	จังหวัด	จำนวนพื้นที่ (ไร่)	ชนิดสัตว์	จำนวน (ตัว)	หมู่ที่	พื้นที่	
1	สนง.ปศ. เวียงเก่า	6	โนนเมือง	เวียงเก่า	ขอนแก่น	14	โค-กระบือ	200			
2	สถานีงานปศุสัตว์อำเภอชนบท	10	ชนบท	ชนบท	ขอนแก่น	20	โค-กระบือ	800			
		5	ชนบท	ชนบท	ขอนแก่น	5	โค-กระบือ	300			
3	สนง.ปศ.สีชมพู / สปท. /บ.สีชมพู	5	สีชมพู	สีชมพู	ขอนแก่น	40	โค-กระบือ สุกร	300 200	๙๕.๘๙๖๔๒๖	๐๐๗.๒๐๖๕๒๙	
		1	ศรีสุข	สีชมพู	ขอนแก่น	50	โค-กระบือ สุกร	200 100	๙๕.๗๕๒๒๗๘	๐๐๗.๒๐๖๙๕๒	
		5	นาจาน	สีชมพู	ขอนแก่น	20	โค-กระบือ สุกร	200 100	๙๕.๘๖๖๖๖๕	๐๐๗.๒๐๖๕๗๙	
		11	นาจาน	สีชมพู	ขอนแก่น	40	โค-กระบือ สุกร	500 300	๙๕.๕๕๕๒๖๕	๐๐๗.๒๐๖๕๐๕	
		1	วังหิน	สีชมพู	ขอนแก่น	20	โค-กระบือ สุกร	200 100	๙๕.๗๙๖๖๕๕	๐๐๗.๒๐๖๕๐๕	
		1	จำเริญ	สีชมพู	ขอนแก่น	30	โค-กระบือ สุกร	300 200	๙๕.๕๙๕๗๖๖	๐๐๗.๒๐๖๕๖๕	
		1	พลาญ	สีชมพู	ขอนแก่น	20	โค-กระบือ สุกร	200 100	๙๕.๕๕๕๖๖๕	๐๐๗.๒๐๖๕๗๕	
		10	บึงบัว	สีชมพู	ขอนแก่น	20	โค-กระบือ สุกร	200 150	๙๕.๕๕๕๖๖๖	๐๐๗.๒๐๖๕๖๖	
		7	บ้านใหม่	สีชมพู	ขอนแก่น	30	โค-กระบือ สุกร	300 200	๙๕.๗๕๕๕	๐๐๗.๒๐๖๕๖๖	
		2	ภูพาน	สีชมพู	ขอนแก่น	30	โค-กระบือ สุกร	300 200	๙๕.๗๕๖๖๖๖	๐๐๗.๒๐๖๕๖๖	
					หนองแดง	สีชมพู	ขอนแก่น	20	โค-กระบือ	200	๙๕.๕๕๖๖๕๕

กองอำนวยการป้องกันและบรรเทาสาธารณภัยจังหวัดขอนแก่น

ที่	หน่วยงานที่รับผิดชอบ ชื่อแหล่งทุน/สถานที่	พื้นที่อพยพสัตว์				จำนวนสัตว์ที่อพยพได้		พื้นที่		หมายเหตุ	
		หมู่ที่	ตำบล	อำเภอ	จังหวัด	ชนิดสัตว์ สุกร	จำนวน 100	เนื้อที่จุด	เนื้อที่จุด		
4	สนง.ปศุ. มนล.สงขลา/	5	พันโหล	พนาสงขลา	สงขลา	50	โค กระบือ	100	13.741888	002.0897025	
		7	พันโหล	พนาสงขลา	สงขลา	50	โค กระบือ	100	13.7502484	002.0890096	
		8	หนองสอง	พนาสงขลา	สงขลา	50	โค กระบือ	100	15.239512	002.161972	
		13	หนองสอง	พนาสงขลา	สงขลา	50	โค กระบือ	100	13.6929962	002.2367899	
		5	หนองสอง	พนาสงขลา	สงขลา	50	โค กระบือ	100	13.6913995	002.1859826	
		5	คลอง	พนาสงขลา	สงขลา	100	โค กระบือ	200	13.6884228	002.1935688	
		7	คลอง	พนาสงขลา	สงขลา	100	โค กระบือ	200	13.660326	002.1916479	
		3	คลอง	พนาสงขลา	สงขลา	5	โค กระบือ	30	13.7718629	002.173836	
		4	คลอง	พนาสงขลา	สงขลา	15	โค กระบือ	50	13.7543384	002.1750287	
		5	โนนระดู	พนาสงขลา	สงขลา	100	โค กระบือ	200	13.4588206	002.1271891	
		5	หนองเม็ก	พนาสงขลา	สงขลา	100	โค กระบือ	200	13.7821398	002.1946871	
		3	หนองเม็ก	พนาสงขลา	สงขลา	10	โค กระบือ	50	13.6519358	002.1980793	
		2	ลำโพง	พนาสงขลา	สงขลา	10	โค กระบือ	50	13.8166538	002.1466293	
		9	ลำโพง	พนาสงขลา	สงขลา	10	โค กระบือ	50	13.8118178	002.1462923	
10	คลองป่า	พนาสงขลา	สงขลา	100	โค กระบือ	200	13.7688098	002.1832713			
8	หนองโหล	พนาสงขลา	สงขลา	100	โค กระบือ	20	13.7418113	002.0890096			
5	สน.บ้านเหล่า	10	บ้านเหล่า	บ้านเหล่า	สงขลา	40	โค กระบือ	100			พื้นที่ สน. รัต
	พ.ด.บ้านอ่าว	8,10	บ้านอ่าว	บ้านอ่าว	สงขลา	50	โค กระบือ	200			สวนป่าไทรบุรี
	พ.ด.โคกงาม	7	โคกงาม	บ้านอ่าว	สงขลา	500	โค กระบือ	300			สวนป่าสาละวิน
	สน.ด.ป่าพวยมิ่ง	2	ป่าพวยมิ่ง	บ้านอ่าว	สงขลา	400	โค กระบือ	200			รัต
	พ.ด.บ้านบาว	1,2	บ้านบาว	บ้านอ่าว	สงขลา	100	โค กระบือ	200			ป่าสาละวิน
	พ.ด.หนองบัว	3	หนองบัว	บ้านอ่าว	สงขลา	100	โค กระบือ	200			ป่าสาละวิน
6	สน.ปศุ. โขกษิธิโขม	6	บ้านโศก	โขกษิธิ	สงขลา	300	โค กระบือ	500	14.13	002.34	
7	สน.ปศุ. กทชนวน	5	ห้วยโศก	กทชนวน	สงขลา	50	โค กระบือ	5,000			
8	สน.ปศุ. มัญจาคีรี/ พ.ด. /อ.มัญจาคีรี	7	ห้วยคิง	มัญจาคีรี	ขอนแก่น	1,250	โค กระบือ	300			รักษาพื้นที่สวนสน
		1,14	หนองบ่อน	มัญจาคีรี	ขอนแก่น	8	โค กระบือ/สุกร	100	18.2872968	002.4660772	บ้านป่าละเมาะกทชนวน

กองอำนวยการป้องกันและบรรเทาสาธารณภัยจังหวัดขอนแก่น

ที่	หน่วยงานที่รับผิดชอบ จังหวัด/ศูนย์/สถานี	พื้นที่อพยพสัตว์					จำนวนสัตว์ที่รองรับได้		ชนิด		หมายเหตุ
		หมู่ที่	ตำบล	บ้านเลข	จังหวัด	จำนวนพื้นที่	ชนิดสัตว์	จำนวน	คงเหลือ	สะสม	
9	สหกรณ์ผู้ปลูกมัน	๓,๕	ภูพานาน	ภูพานาน	ขอนแก่น	20	โค - กระบือ	200			
10	อบต. โคกสำราญ	9	โคกสำราญ	บ้านเมศ	ขอนแก่น	6	โค/กระบือ/สุกร	40	16,23,46,51	102,0916059	๓.9 ค.โคกสำราญ
	อบต. โคกสำราญ	1,11,14	โคกสำราญ	บ้านเมศ	ขอนแก่น	100	โค/กระบือ/สุกร	255	16,27,304,86	102,0902022	1,11,14 ค.โคกสำราญ
	อบต. โคกสำราญ	4	โคกสำราญ	บ้านเมศ	ขอนแก่น	5	โค/กระบือ/สุกร	83	16,2681945	102,7044703	4 ค.โคกสำราญ
	ทต. บ้านเมศ	2	บ้านเมศ	บ้านเมศ	ขอนแก่น	5	โค/กระบือ/สุกร	42	16,2687817	102,7354320	๓.10 ค.โคกสำราญ
	อบต. โนนสมบูรณ์	5	โนนสมบูรณ์	บ้านเมศ	ขอนแก่น	3	โค/กระบือ/สุกร	47	16,2377711	102,7005092	๓.5 ค.โนนสมบูรณ์
11	สหกรณ์ผู้ปลูก	9	บ้านโนน	ชีสูง	ขอนแก่น	40	โค - กระบือ	3,000			พชช
12	เทศบาลเมืองอุบลรัตน์	3,4	เมืองอุบลรัตน์	อุบลรัตน์	ขอนแก่น	100	โค/กระบือ	100			
	อบต.เมืองอุบลรัตน์	6,7,8	เมืองอุบลรัตน์	อุบลรัตน์	ขอนแก่น	200	โค/กระบือ	200			
	เทศบาลตำบลนาคำ	1,5,12	นาคำ	อุบลรัตน์	ขอนแก่น	250	โค/กระบือ	300			
	เทศบาลตำบลโคกสูง	1,2,3,11,13	โคกสูง	อุบลรัตน์	ขอนแก่น	300	โค/กระบือ	500			
	อบต.บ้านสง	9,10	บ้านสง	อุบลรัตน์	ขอนแก่น	150	โค/กระบือ	200			
	อบต.ทุ่งโป่ง	7,10	ทุ่งโป่ง	อุบลรัตน์	ขอนแก่น	220	โค/กระบือ	200			
	อบต.สีสุกสำราญ	1,2,3,4 5,6,7,8	สีสุกสำราญ	อุบลรัตน์	ขอนแก่น	440	โค/กระบือ	600			
13	สถานีตำรวจปศุสัตว์บ้านชุมพล อปท. / อ.ชุมพล	00	บ้านวัง	ชุมพล	ขอนแก่น	20	โค/กระบือ สุกร กบ/กั๊ก	859/36 152 2,268/6,07	16,32003	102,100704	อบต.บ้านวัง
		1	โหลย	ชุมพล	ขอนแก่น	30	โค/กระบือ สุกร กบ/กั๊ก	178/5 203 2,495/8,23	16,301379	102,04811	อบต.โหลย
		30	ชุมพล	ชุมพล	ขอนแก่น	30	โค/กระบือ สุกร กบ/กั๊ก	325/22 313 3,757/8,90	16,32003	102,04063	ที่สาธารณะ น้ำอั้งไ้
		9	บ้านวัง	ชุมพล	ขอนแก่น	37	โค/กระบือ	308/89	16,275034	102,17859	ที่สาธารณะ
								สุกร กบ/กั๊ก	391 6,096/18,9		
		1	โนนสะอาด	ชุมพล	ขอนแก่น	30	โค/กระบือ	322/36	16,341052	102,09005	อบต.

กองอำนวยการป้องกันและบรรเทาสาธารณภัยจังหวัดขอนแก่น

ที่	หน่วยงานที่รับผิดชอบ จังหวัด/ศูนย์/สถานี	พื้นที่ของหน่วย				จำนวนคิดไว้ของปีไว้		พื้นที่		หมายเหตุ โน้ตย่อ
		รูปที่	ตำบล	อำเภอ	จังหวัด	จำนวนพื้นที่	ชนิดพืช/สวน เนื้อไร่	จำนวน ไร่	ชนิดพืช	
						ชนิดพืช/สวน เนื้อไร่	จำนวน ไร่	ชนิดพืช		
		7	โนนทัน	ชุมพล	ขอนแก่น	โคกกระเบื้อง สวน เนื้อไร่	201,27 85	16.30498	00.595141	ขาด โนนทัน
		8	นาหนองสูง	ชุมพล	ขอนแก่น	โคกกระเบื้อง สวน เนื้อไร่	1494,132 470	16.40438	00.591126	ขาด นาหนองสูง
		1	หนองเรือ	ชุมพล	ขอนแก่น	โคกกระเบื้อง สวน เนื้อไร่	333,91 397	16.30435	00.591174	ขาด หนองเรือ
		8	หนองไผ่	ชุมพล	ขอนแก่น	โคกกระเบื้อง สวน เนื้อไร่	475,47 928	16.30371	00.1068	พิจารณา บ้านออกหัว
		2	หนองสาหร่าย	ชุมพล	ขอนแก่น	โคกกระเบื้อง สวน เนื้อไร่	223,16 196	16.30438	00.174474	พิจารณา บ้านหนองโพงไฟ
		7	โพนทราย	ชุมพล	ขอนแก่น	โคกกระเบื้อง สวน เนื้อไร่	885,194 278	16.30438	00.50278	ขาด โพนทราย
		7	โนนสูง	ชุมพล	ขอนแก่น	โคกกระเบื้อง สวน เนื้อไร่	195,6 225	16.30374	00.135407	พิจารณา ป่าชุมชน บ้านโนนสูง
14	สำนักงานปศุสัตว์/	5	บ้านฝาง	หนองเรือ	ขอนแก่น	โค-กระเบื้อง	50			ขาด
	ขาด	3	บ้านฝาง	หนองเรือ	ขอนแก่น	โค-กระเบื้อง	50			ขาด
		10	ภูผาขาว	หนองเรือ	ขอนแก่น	โค-กระเบื้อง	50			หมู่บ้าน
		6,17	โนนสูง	หนองเรือ	ขอนแก่น	โค-กระเบื้อง	40			หมู่บ้าน
15	สำนักงานปศุสัตว์/	4	เปือยน้อย	เปือยน้อย	ขอนแก่น	โค-กระเบื้อง	400			ป่าสาธารณะ

กองอำนวยการป้องกันและบรรเทาสาธารณภัยจังหวัดขอนแก่น

ที่	หน่วยงานที่รับผิดชอบ จังหวัด/ศูนย์/สถานี อปท.	พื้นที่อพยพสัตว์				จำนวนสัตว์ที่อพยพได้		พื้ด		หมายเหตุ	
		หมู่ที่	ตำบล	อำเภอ	จังหวัด	จำนวนพื้นที่	ชนิดสัตว์	จำนวน	สองตึก		ตึกตึก
		2	เมืองน้อย	เมืองน้อย	ขอนแก่น	4	โค - กระบือ ไก่ สุกร	200 800 20			ป่าสาธารณะ
	สำนักงานปศุสัตว์/ เขต.วังม่วง	4	วังม่วง	เมืองน้อย	ขอนแก่น	12	โค - กระบือ ไก่ สุกร	400 1,500 150			ป่าสาธารณะ
	สำนักงานปศุสัตว์/ เขต.ชนบท	10	ชนบท	เมืองน้อย	ขอนแก่น	10	โค - กระบือ ไก่ สุกร	600 2,000 150			ป่าสาธารณะ
16	เทศบาลเมืองขอนแก่น	4	โคกสี	เมืองขอนแก่น	ขอนแก่น	4	โค - กระบือ	50			
		15,17	เมืองเก่า	เมืองขอนแก่น	ขอนแก่น	10	โค - กระบือ	200			
		3	คลองสี	เมืองขอนแก่น	ขอนแก่น	4	โค - กระบือ	50			
17	จังหวัดขอนแก่น / สำนักงานปศุสัตว์อำเภอ	2	หนองม่วง	พละชัย	ขอนแก่น	6	โค	100	16.19.59.02°N	102.46.04.13°E	
		1	บ้านโคก	พละชัย	ขอนแก่น	15	โค	150	16.16.47.07°N	102.43.38.54°E	
		3	พละชัย	พละชัย	ขอนแก่น	20	โค	200	16.15.56.41°N	102.41.39.89°E	
18	ศูนย์ปศุสัตว์อำเภอ	1	บ้านซำ	น้ำพอง	ขอนแก่น	35	โค-กระบือ	200	16.55.48921	102.34.926	รองรับ ค.บ้านซำ
		6	หนองสูง	น้ำพอง	ขอนแก่น	100	โค-กระบือ	300	16.6946595	102.8487754	รองรับ ค.ท่ากระแสน
		5	ชีวิใหญ่	น้ำพอง	ขอนแก่น	200	โค-กระบือ	500	16.6946595	102.0098030	รองรับ ค.ชีวิใหญ่
		9	พราหมณ์	น้ำพอง	ขอนแก่น	100	โค-กระบือ	400	16.6321827	102.9000154	รองรับ ค.ท่ากระแสน ค.พราหมณ์
19	สำนักงานปศุสัตว์ อำเภอบ้านไผ่	6	เมืองพิชัย	บ้านไผ่	ขอนแก่น	25	โค-กระบือ	400			
		1	หัวหนอง	บ้านไผ่	ขอนแก่น	16	โค-กระบือ	300			
		1,4	ภูซำ	บ้านไผ่	ขอนแก่น	2,000	โค-กระบือ สุกร	1,500 300			
		11	หินตั้ง	บ้านไผ่	ขอนแก่น	25	โค-กระบือ	300			
		6	บ้านไผ่	บ้านไผ่	ขอนแก่น	50	โค-กระบือ	550			
		2	ป่าอ้อ	บ้านไผ่	ขอนแก่น	70	โค-กระบือ	700			โคกป่าหลวง
		4	บ้านจาน	บ้านไผ่	ขอนแก่น	105	โค-กระบือ	1000			

กองอำนวยการป้องกันและบรรเทาสาธารณภัยจังหวัดขอนแก่น

ที่	หน่วยงานที่รับผิดชอบ จังหวัด/ศูนย์/สถานี	พื้นที่อพยพสัตว์				จำนวนสัตว์ที่รองรับได้		ชนิด		หมายเหตุ	
		หมู่ที่	ตำบล	อำเภอ	จังหวัด	จำนวนพื้นที่	ชนิดสัตว์	จำนวน	สองหูจุก		ละหูจุก
		1,2,8	โนนเมือง	บ้านไผ่	ขอนแก่น	1000	โค-กระบือ	3000			
		2	นาคหนอง	บ้านไผ่	ขอนแก่น	300	โค-กระบือ	500			โคหูจุก
20	อบต.สะพานก	12	สะพานก	เวียงชัย	ขอนแก่น	50	โค , กระบือ	500			โคกหนองจุก
	อบต.สะพานก	4	สะพานก	เวียงชัย	ขอนแก่น	20	โค , กระบือ	200			สนาม ว.ร.บ้านหนองจุก
	อบต.บ้านกมด	9	บ้านกมด	เวียงชัย	ขอนแก่น	25	โค , กระบือ	250			สนาม ว.ร.บ้านบ้านกมด
	อบต.บ้านกมด	1	บ้านกมด	เวียงชัย	ขอนแก่น	25	โค , กระบือ	250			สนาม ว.ร.บ้านโนนเขวา
	อบต.บ้านกมด	3	บ้านกมด	เวียงชัย	ขอนแก่น	12	โค , กระบือ	120			สนาม ว.ร.บ้านหนองบัวเม็ง
21	สน.ปต. กุวิรง	10	นาทวี	กุวิรง	ขอนแก่น	58	โค-กระบือ	400			
22	สน.ปต.หนองนาคำ	1	จวน	หนองนาคำ	ขอนแก่น	5	โค - กระบือ	50			
		8	บ้านโคก	หนองนาคำ	ขอนแก่น	8	โค - กระบือ	60			
		14	กุวิรง	หนองนาคำ	ขอนแก่น	10	โค - กระบือ	70			
23	สำนักงานปศุสัตว์อำเภอพล	10	เวียงสา	พล	ขอนแก่น	50	โค - กระบือ	500			รองรับ ม. 10
		5	เมืองพล	พล	ขอนแก่น	50	โค - กระบือ	500			รองรับ ม. 4,5,6,10

ภาคผนวก ข. แผนภาพ : การสื่อสารและโทรคมนาคม การติดต่อประสานงาน

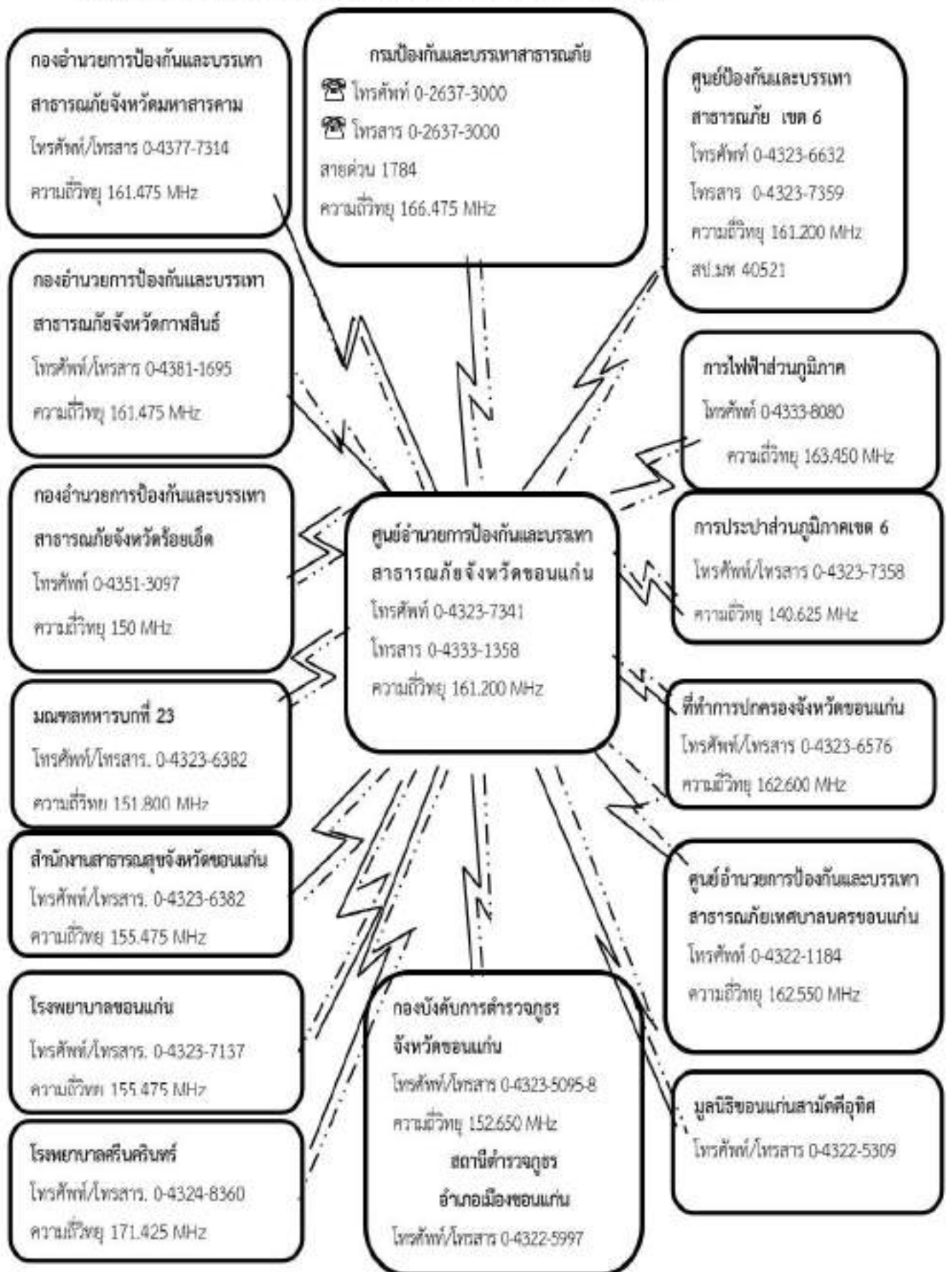

ด่วนที่สุด

ที่ มท ๐๖๐๕/ว ๔๓๒๕



กรมป้องกันและบรรเทาสาธารณภัย
ถนนอุทองนอก กทม. ๑๐๑๐๐

๒๕ พฤษภาคม ๒๕๖๕

เรื่อง แนวทางปฏิบัติในการประกาศเขตพื้นที่ประสบสาธารณภัยและการประกาศเขตการให้ความช่วยเหลือผู้ประสบภัยพิบัติกรณีฉุกเฉิน

เรียน ผู้ว่าราชการจังหวัด ทุกจังหวัด

อ้างถึง ๑. หนังสือกองบัญชาการป้องกันและบรรเทาสาธารณภัยแห่งชาติ ด่วนที่สุด ที่ มท ๐๖๐๒/ว ๙๓ ลงวันที่ ๒๘ พฤศจิกายน ๒๕๕๙

๒. หนังสือกรมป้องกันและบรรเทาสาธารณภัย ด่วนที่สุด ที่ มท ๐๖๐๕/ว ๓๓๐๘ ลงวันที่ ๑๑ กุมภาพันธ์ ๒๕๖๓

สิ่งที่ส่งมาด้วย ๑. แนวทางปฏิบัติในการประกาศเขตพื้นที่ประสบสาธารณภัย/ประกาศเขตการให้ความช่วยเหลือผู้ประสบภัยพิบัติกรณีฉุกเฉิน จำนวน ๒ แผ่น

๒. รูปแบบประกาศ จำนวน ๗ ฉบับ

ตามหนังสือที่อ้างถึง กองบัญชาการป้องกันและบรรเทาสาธารณภัยแห่งชาติ และกรมป้องกันและบรรเทาสาธารณภัย ได้กำหนดรูปแบบและแนวทางปฏิบัติในการประกาศเขตพื้นที่ประสบสาธารณภัย และประกาศกรมป้องกันและบรรเทาสาธารณภัย เรื่อง หลักเกณฑ์ วิธีการ และเงื่อนไขการประกาศเขตการให้ความช่วยเหลือผู้ประสบภัยพิบัติกรณีฉุกเฉิน ลงวันที่ ๑๑ กุมภาพันธ์ ๒๕๖๓ ได้กำหนดรูปแบบและแนวทางปฏิบัติในการประกาศเขตการให้ความช่วยเหลือผู้ประสบภัยพิบัติกรณีฉุกเฉินไว้แล้ว นั้น

กรมป้องกันและบรรเทาสาธารณภัยได้ติดตามและประเมินปัญหาอุปสรรคในการปฏิบัติงานช่วยเหลือผู้ประสบภัยพิบัติกรณีฉุกเฉินของจังหวัดพบว่า ยังมีความเข้าใจที่ไม่ถูกต้องเกี่ยวกับวัตถุประสงค์และการดำเนินการในการประกาศเขตพื้นที่ประสบสาธารณภัย และการประกาศเขตการให้ความช่วยเหลือผู้ประสบภัยพิบัติกรณีฉุกเฉิน และเพื่อลดขั้นตอนการปฏิบัติที่ซ้ำซ้อน เพื่อให้การปฏิบัติงานและการให้ความช่วยเหลือประชาชนผู้ประสบสาธารณภัยและภัยพิบัติกรณีฉุกเฉินของจังหวัดและหน่วยงานที่เกี่ยวข้องสามารถให้การช่วยเหลือผู้ประสบภัยพิบัติได้อย่างรวดเร็ว ทันห่วงที่ อาศัยอำนาจตามความในข้อ ๒๐ ระเบียบกระทรวงการคลังว่าด้วยเงินทดรองราชการเพื่อช่วยเหลือผู้ประสบภัยพิบัติกรณีฉุกเฉิน พ.ศ. ๒๕๖๒ ประกอบแผนการป้องกันและบรรเทาสาธารณภัยแห่งชาติ กรมป้องกันและบรรเทาสาธารณภัยจึงขอแจ้งซักซ้อมแนวทางปฏิบัติในการประกาศเขตพื้นที่ประสบสาธารณภัยและการประกาศเขตการให้ความช่วยเหลือผู้ประสบภัยพิบัติกรณีฉุกเฉิน เพื่อให้จังหวัดถือปฏิบัติ ดังนี้

๑. ตามระเบียบกระทรวงการคลังว่าด้วยเงินทดรองราชการเพื่อช่วยเหลือผู้ประสบภัยพิบัติกรณีฉุกเฉิน พ.ศ. ๒๕๖๒ ข้อ ๒๐ ได้กำหนดว่า “เมื่อภัยพิบัติกรณีฉุกเฉินเกิดขึ้นในท้องที่ใด ให้ผู้มีอำนาจดำเนินการประกาศให้ท้องที่นั้นเป็นเขตการให้ความช่วยเหลือผู้ประสบภัยพิบัติกรณีฉุกเฉิน” ดังนั้น เมื่อมีกรณีที่เกิดภัยพิบัติกรณีฉุกเฉินขึ้นในท้องที่ใดในจังหวัด การที่ผู้ว่าราชการจังหวัดได้ประกาศเขตการให้ความช่วยเหลือผู้ประสบภัยพิบัติกรณีฉุกเฉินจะทำให้ส่วนราชการหรือหน่วยงานที่เกี่ยวข้องสามารถดำเนินการช่วยเหลือผู้ประสบภัยพิบัติในระหว่างเกิดภัยได้ โดยใช้จ่ายเงินทดรองราชการเพื่อผู้ประสบภัยพิบัติกรณีฉุกเฉินได้ตามหลักเกณฑ์และวิธีการที่กำหนดไว้ในระเบียบฯ และเมื่อภัยสิ้นสุดลงแล้ว ส่วนราชการหรือหน่วยงานที่เกี่ยวข้องสามารถดำเนินการช่วยเหลือผู้ประสบภัยพิบัติที่ได้รับความเสียหายหรือได้รับผลกระทบจากภัยพิบัตินั้นๆ โดยใช้จ่ายเงินทดรองราชการเพื่อผู้ประสบภัยพิบัติกรณีฉุกเฉินได้ตามหลักเกณฑ์และวิธีการที่กำหนดไว้ในระเบียบฯ ต่อไป

- ๒ -

กรณีที่เกิดภัยพิบัติที่เป็นไปตามคำนิยาม "ภัยพิบัติ" ในข้อ ๕ แห่งระเบียบกระทรวงการคลังว่าด้วยเงินอุดหนุนราชการเพื่อช่วยเหลือผู้ประสบภัยพิบัติกรณีฉุกเฉิน พ.ศ. ๒๕๖๒ แล้ว หากจังหวัดไม่ดำเนินการประกาศเขตการให้ความช่วยเหลือผู้ประสบภัยพิบัติกรณีฉุกเฉินหรือประกาศล่าช้าแล้ว จะทำให้ส่วนราชการหรือหน่วยงานที่เกี่ยวข้องไม่สามารถดำเนินการช่วยเหลือผู้ประสบภัยพิบัติโดยใช้เงินอุดหนุนจากเงินอุดหนุนราชการเพื่อผู้ประสบภัยพิบัติกรณีฉุกเฉินได้ทั้งในระหว่างเกิดภัยและหลังจากภัยสิ้นสุดลงได้อย่างทันที่ ดังนั้นเมื่อเกิดภัยพิบัติในจังหวัดแล้วจึงขอให้จังหวัดประกาศเขตการให้ความช่วยเหลือผู้ประสบภัยพิบัติกรณีฉุกเฉินตามหลักเกณฑ์และวิธีการที่กำหนด โดยเร็ว

๒. เมื่อจังหวัดได้มีการประกาศเขตการให้ความช่วยเหลือผู้ประสบภัยพิบัติกรณีฉุกเฉินตามระเบียบกระทรวงการคลังว่าด้วยเงินอุดหนุนราชการเพื่อช่วยเหลือผู้ประสบภัยพิบัติกรณีฉุกเฉิน พ.ศ. ๒๕๖๒ แล้ว การดำเนินการให้ความช่วยเหลือผู้ประสบภัยของส่วนราชการและหน่วยงานที่เกี่ยวข้องที่จะต้องใช้จ่ายเงินอุดหนุนราชการเพื่อผู้ประสบภัยพิบัติกรณีฉุกเฉิน จะต้องดำเนินการและปฏิบัติตามได้หลักเกณฑ์ วิธีการ เงื่อนไข และอัตราที่กระทรวงการคลังกำหนดเพื่อช่วยเหลือผู้ประสบภัยพิบัติกรณีฉุกเฉินตามระเบียบฯ เท่านั้น กรณีที่มีความจำเป็น ต้องให้ความช่วยเหลือนอกเหนือจากหลักเกณฑ์ และวิธีดำเนินการที่กำหนด จะต้องได้รับอนุมัติจากกระทรวงการคลังก่อนถึงจะดำเนินการได้

๓. ในการประกาศเขตพื้นที่ประสบสาธารณภัย และการประกาศเขตการให้ความช่วยเหลือผู้ประสบภัยพิบัติกรณีฉุกเฉิน กรมป้องกันและบรรเทาสาธารณภัยได้ปรับปรุงรูปแบบ และแนวทางการปฏิบัติเพื่อลดขั้นตอนในการปฏิบัติโดยได้รวมเป็นประกาศฉบับเดียว รายละเอียดแนวทางปฏิบัติและรูปแบบประกาศตามสิ่งที่ส่งมาด้วย ๑ และ ๒ โดยให้เริ่มใช้ตั้งแต่วันที่ ๑ มิถุนายน ๒๕๖๕ เป็นต้นไป

ทั้งนี้ ขอให้จังหวัดให้ความสำคัญในการประกาศเขตพื้นที่ประสบสาธารณภัย/เขตการให้ความช่วยเหลือผู้ประสบภัยพิบัติกรณีฉุกเฉินเมื่อเกิดสาธารณภัย/ภัยพิบัติฉุกเฉินเกิดขึ้นในจังหวัด เนื่องจากกรมป้องกันและบรรเทาสาธารณภัย จะต้องใช้ข้อมูลดังกล่าวเพื่อเก็บสถิติข้อมูลการเกิดสาธารณภัยและผลกระทบความเสียหายจากเกิดสาธารณภัย/ภัยพิบัติฉุกเฉิน เพื่อใช้ในการประเมินพื้นที่เสี่ยงภัยและวางแผนบริหารจัดการสาธารณภัยทั้งในภาพรวมของประเทศและของจังหวัด

๔. เมื่อจังหวัดได้ประกาศเขตพื้นที่ประสบสาธารณภัย/เขตการให้ความช่วยเหลือผู้ประสบภัยพิบัติกรณีฉุกเฉินแล้ว ให้จังหวัดรายงานกรมป้องกันและบรรเทาสาธารณภัยทราบทันที โดยรายงานผ่านระบบข้อมูลสาธารณภัยของกรมป้องกันและบรรเทาสาธารณภัย <http://nirapa.disaster.go.th/> เพื่อบันทึกข้อมูลตามลำดับ

๕. เมื่อกรณีสาธารณภัย/ภัยพิบัติกรณีฉุกเฉินที่เกิดขึ้นได้ยุติลงแล้ว ให้จังหวัดประกาศวัน เดือน ปี ที่สิ้นสุดภัยอีกฉบับหนึ่ง แล้วรายงานกรมป้องกันและบรรเทาสาธารณภัยทราบทันทีเช่นเดียวกับการประกาศเขตพื้นที่ประสบสาธารณภัย/ประกาศเขตการให้ความช่วยเหลือผู้ประสบภัยพิบัติกรณีฉุกเฉิน

จึงเรียนมาเพื่อโปรดทราบและดำเนินการ ทั้งนี้ จังหวัดสามารถดาวน์โหลดได้ที่ QR Code ที่ปรากฏท้ายหนังสือฉบับนี้

ขอแสดงความนับถือ



(นายบุญธรรม เลิศสุขีเกษม)

อธิบดีกรมป้องกันและบรรเทาสาธารณภัย



สิ่งที่ส่งมาด้วย

กองช่วยเหลือผู้ประสบภัย
ส่วนช่วยเหลือผู้ประสบภัยภูมิภาค
โทรศัพท์ ๐ ๒๖๖๗ ๓๕๐๙
โทรสาร ๐ ๒๖๖๑ ๓๙๐๓๓



กรมการปกครอง
"สืบสาน รักษา ต่อยอด
พัฒนาประเทศไทยสู่สังคมก้าวหน้า
ด้วยเทคโนโลยีปัญญาประดิษฐ์"



สิ่งที่ส่งมาด้วย ๑

**แนวทางปฏิบัติในการประกาศเขตพื้นที่ประสบสาธารณภัย/
ประกาศเขตการให้ความช่วยเหลือผู้ประสบภัยพิบัติกรณีฉุกเฉิน**
(ตามหนังสือกรมป้องกันและบรรเทาสาธารณภัย ด่วนที่สุด ที่ มท ๐๖๐๕/ว ๔๓๒๕
ลงวันที่ ๒๔ พฤษภาคม ๒๕๖๕)

**๑. การประกาศเขตพื้นที่ประสบสาธารณภัย/ประกาศเขตการให้ความช่วยเหลือผู้ประสบ
ภัยพิบัติกรณีฉุกเฉิน**

เมื่อเกิดสาธารณภัยหรือภัยพิบัติในท้องที่ใดในจังหวัด ให้สำนักงานป้องกันและบรรเทาสาธารณภัยจังหวัด
จัดทำประกาศเขตพื้นที่ประสบสาธารณภัย/ประกาศเขตการให้ความช่วยเหลือผู้ประสบภัยพิบัติกรณีฉุกเฉินตามแนวทาง
และตัวอย่างรูปแบบประกาศเสนอผู้ว่าราชการจังหวัดซึ่งเป็นผู้มีอำนาจลงนาม โดยมีหลักการพิจารณา ดังนี้

**๑.๑ กรณีเกิดสาธารณภัย/ภัยพิบัติที่ปรากฏความเสียหายชัดเจน และจำเป็นต้องให้ความช่วยเหลือ
ผู้ประสบภัยพิบัติโดยเร็วและทันช่วงที่** เช่น อุทกภัย วาตภัย อัคคีภัย ภัยหนาว เป็นต้น

ให้จังหวัด ประกาศเขตพื้นที่ประสบสาธารณภัย/เขตการให้ความช่วยเหลือผู้ประสบภัยพิบัติกรณีฉุกเฉิน
ตามแบบ ๑ และ ๒ โดยอาศัยอำนาจตามความในข้อ ๒๐ วรรคสาม แห่งระเบียบกระทรวงการคลัง ว่าด้วย
เงินทดรองราชการเพื่อช่วยเหลือผู้ประสบภัยพิบัติกรณีฉุกเฉิน พ.ศ. ๒๕๖๒ ซึ่งกำหนดให้ผู้ว่าราชการจังหวัดมีอำนาจ
พิจารณาประกาศเขตการให้ความช่วยเหลือผู้ประสบภัยพิบัติกรณีฉุกเฉินไปก่อนได้โดยไม่ต้องขอความเห็นชอบ
จาก ก.ช.ภ.จ. และเมื่อมีการประชุม ก.ช.ภ.จ. ให้รายงานการประกาศเขตพื้นที่ประสบสาธารณภัย/เขตการให้ความ
ช่วยเหลือผู้ประสบภัยพิบัติกรณีฉุกเฉินให้ ก.ช.ภ.จ. ทราบ โดยทันที

**๑.๒ กรณีเกิดสาธารณภัย/ภัยพิบัติที่ต้องพิจารณาประเมินสถานการณ์และข้อมูลจากหน่วยงาน
ที่เกี่ยวข้องประกอบการพิจารณา** เช่น ภัยแล้ง ฝนแล้ง ฝนทิ้งช่วง ภัยที่เกิดจากโรคหรือการระบาดของแมลง
หรือศัตรูพืชทุกชนิด โรคระบาดสัตว์ โรคระบาดในมนุษย์ เป็นต้น

ให้จังหวัด ประกาศเขตพื้นที่ประสบสาธารณภัย/เขตการให้ความช่วยเหลือผู้ประสบภัยพิบัติกรณีฉุกเฉิน
ตามแบบ ๓ และ ๔ โดยให้เสนอขอความเห็นชอบจาก ก.ช.ภ.จ. ตามความในข้อ ๒๐ วรรคหนึ่ง (๒) แห่งระเบียบ
กระทรวงการคลัง ว่าด้วยเงินทดรองราชการเพื่อช่วยเหลือผู้ประสบภัยพิบัติกรณีฉุกเฉิน พ.ศ. ๒๕๖๒ ซึ่งกำหนดให้
ผู้ว่าราชการจังหวัดร่วมกับ ก.ช.ภ.จ. มีอำนาจพิจารณาประกาศเขตการให้ความช่วยเหลือผู้ประสบภัยพิบัติกรณีฉุกเฉิน

**๑.๓ กรณีเกิดภัยอื่นๆ ที่ไม่เข้าข่ายสาธารณภัยตามกฎหมายว่าด้วยการป้องกันและบรรเทาสาธารณภัย/
ภัยพิบัติ แต่เข้าข่ายภัยพิบัติตามระเบียบกระทรวงการคลัง ว่าด้วยเงินทดรองราชการเพื่อช่วยเหลือผู้ประสบภัยพิบัติ
กรณีฉุกเฉิน** เช่น ภัยจลาจลตัวป่า เป็นต้น

ให้จังหวัด ประกาศเขตการให้ความช่วยเหลือผู้ประสบภัยพิบัติกรณีฉุกเฉิน ตามแบบ ๕ โดยให้เสนอ
ขอความเห็นชอบจาก ก.ช.ภ.จ. ตามความในข้อ ๒๐ วรรคหนึ่ง (๒) แห่งระเบียบกระทรวงการคลัง ว่าด้วยเงินทดรอง
ราชการเพื่อช่วยเหลือผู้ประสบภัยพิบัติกรณีฉุกเฉิน พ.ศ. ๒๕๖๒ ซึ่งกำหนดให้ผู้ว่าราชการจังหวัดร่วมกับ ก.ช.ภ.จ.
มีอำนาจพิจารณาประกาศเขตการให้ความช่วยเหลือผู้ประสบภัยพิบัติกรณีฉุกเฉิน

- ๒ -

๑.๔ กรณีเกิดภัยอื่นๆ ที่ไม่เข้าข่ายสาธารณภัยตามกฎหมายว่าด้วยการป้องกันและบรรเทาสาธารณภัย/ภัยพิบัติ และไม่เข้าข่ายภัยพิบัติตามระเบียบกระทรวงการคลัง ว่าด้วยเงินทดรองราชการเพื่อช่วยเหลือผู้ประสบภัยพิบัติกรณีฉุกเฉิน

ในกรณีนี้ จังหวัดไม่ต้องประกาศเขตพื้นที่ประสบสาธารณภัย/เขตการให้ความช่วยเหลือผู้ประสบภัยพิบัติกรณีฉุกเฉิน แต่เพื่อประโยชน์ในการพิจารณาให้ความช่วยเหลือผู้ประสบภัย ขององค์กรปกครองส่วนท้องถิ่น จังหวัดอาจพิจารณา ประกาศการเกิดภัยอื่นๆ ในจังหวัด ได้ตามความจำเป็น ตามแบบ ๒

๒. แนวทางการจัดทำประกาศ

ในการประกาศเขตพื้นที่ประสบสาธารณภัย/เขตการให้ความช่วยเหลือผู้ประสบภัยพิบัติกรณีฉุกเฉิน ให้ดำเนินการดังนี้

๒.๑ การจัดทำประกาศให้ประกาศกำหนดพื้นที่ที่เกิดภัย เป็นรายอำเภอ

๒.๒ เมื่อเกิดภัยให้จัดทำประกาศเกิดสาธารณภัย/ภัยพิบัติกรณีฉุกเฉินฉบับหนึ่ง และเมื่อภัยสิ้นสุดแล้ว ให้ทำประกาศสิ้นสุดสถานการณ์สาธารณภัย/ภัยพิบัติกรณีฉุกเฉินอีกฉบับหนึ่ง แม้ว่าภัยจะสิ้นสุดในวันและเวลาเดียวกัน เช่น วาตภัย อัคคีภัย เป็นต้น ตามแบบ ๗

๒.๓ การประกาศพื้นที่ที่เกิดสาธารณภัย/ภัยพิบัติกรณีฉุกเฉิน ให้ประกาศระบุเฉพาะพื้นที่ ชุมชน หมู่บ้าน ตำบล อำเภอที่เกิดภัยพิบัติกรณีฉุกเฉินเท่านั้น หากภัยพิบัติส่งผลกระทบต่อเป็นวงกว้างขึ้น ก็ให้ประกาศเพิ่มเติมตามพื้นที่ความเสียหายที่เกิดขึ้นจริง และให้ระบุให้ชัดเจนว่าเป็นการประกาศเขตเพิ่มเติม ทั้งนี้ เป็นไปตามประกาศกรมป้องกันและบรรเทาสาธารณภัย เรื่อง หลักเกณฑ์ วิธีการ และเงื่อนไขการประกาศเขตการให้ความช่วยเหลือผู้ประสบภัยพิบัติกรณีฉุกเฉิน ลงวันที่ ๑๑ กุมภาพันธ์ ๒๕๖๓

๒.๔ กรณีการเกิดอุทกภัย ในการประกาศเขตพื้นที่ประสบสาธารณภัย/เขตการให้ความช่วยเหลือผู้ประสบภัยพิบัติกรณีฉุกเฉิน ให้ระบุลักษณะของการเกิดอุทกภัยให้ชัดเจน ได้แก่ อุทกภัยจากน้ำป่าไหลหลาก น้ำท่วมฉับพลัน อุทกภัยจากน้ำป่าไหลหลากและดินโคลนถล่ม อุทกภัยจากน้ำท่วมขัง อุทกภัยจากน้ำล้นตลิ่ง เป็นต้น รวมถึงให้ระบุสาเหตุหรือชื่อหาญให้ชัดเจน

กรมป้องกันและบรรเทาสาธารณภัย

สิ่งที่ส่งมาด้วย ๒

แบบที่ ๑ กรณีเกิดสาธารณภัย/ภัยพิบัติที่ปรากฏความเสียหายชัดเจน



ประกาศจังหวัด.....

เรื่อง เขตพื้นที่ประสบสาธารณภัย/เขตการให้ความช่วยเหลือผู้ประสบภัยพิบัติกรณีฉุกเฉิน
(ระบุประเภทภัย...(๑)... ในพื้นที่อำเภอ...(๒)...

ด้วยได้เกิดเหตุ.....(๑).....(ระบุชนิดของภัย เช่น อุทกภัย/วาตภัย/อัคคีภัย/ภัยหนาว
หากเป็นอุทกภัย/วาตภัย ให้ระบุสาเหตุหรือชื่อพายุด้วย).....(๓)..... ในพื้นที่อำเภอ...(๒).... เมื่อวันที่
.....(๔)..... เวลา.....น. ซึ่งภัยดังกล่าวเป็นสาธารณภัย/ภัยพิบัติกรณีฉุกเฉินก่อให้เกิดความเสียหาย
ต่อ.....(เช่น ชีวิต ร่างกาย ทรัพย์สิน บ้านเรือน พื้นที่การเกษตร ประมง ปศุสัตว์ สิ่งสาธารณประโยชน์ เป็นต้น)

เพื่อประโยชน์ในการจัดการสาธารณภัยให้เป็นไปตามแผนการป้องกันและบรรเทาสาธารณภัยแห่งชาติ
และการให้ความช่วยเหลือผู้ประสบภัยพิบัติกรณีฉุกเฉิน เร่งด่วน อาศัยอำนาจตามความ ข้อ ๒๐ วรรคสาม
ของระเบียบกระทรวงการคลัง ว่าด้วยเงินทดรองราชการเพื่อช่วยเหลือผู้ประสบภัยพิบัติกรณีฉุกเฉิน
พ.ศ. ๒๕๖๒ ประกอบกับแผนการป้องกันและบรรเทาสาธารณภัยแห่งชาติ ผู้ว่าราชการจังหวัด/ผู้อำนวยการจังหวัด
จึงประกาศให้พื้นที่ดังต่อไปนี้

๑. หมู่ที่...(๔)..... ตำบล.....
๒. หมู่ที่...(๔)..... ตำบล.....
๓. หมู่ที่...(๔)..... ตำบล.....

เป็นเขตพื้นที่ประสบสาธารณภัย/เขตการให้ความช่วยเหลือผู้ประสบภัยพิบัติกรณีฉุกเฉิน เพื่อให้ส่วนราชการ
หน่วยงาน องค์กรปกครองส่วนท้องถิ่น และภาคเอกชนที่เกี่ยวข้อง เข้าดำเนินการตามอำนาจหน้าที่ในเขต
พื้นที่ประสบภัยดังกล่าว ตามพระราชบัญญัติป้องกันและบรรเทาสาธารณภัย พ.ศ. ๒๕๕๐ แผนการป้องกัน
และบรรเทาสาธารณภัยแห่งชาติ แผนการป้องกันและบรรเทาสาธารณภัยจังหวัด และแผนอื่นที่เกี่ยวข้อง
ตลอดจนกฎหมาย ระเบียบ คำสั่ง ประกาศ และมติคณะรัฐมนตรีที่เกี่ยวข้องโดยเร็ว และดำเนินการ
ช่วยเหลือผู้ประสบภัยพิบัติตามหลักเกณฑ์และวิธีการที่กระทรวงการคลังกำหนด ทั้งนี้ ต้องไม่เกิน ๓ เดือน
นับแต่วันที่เกิดภัย

ประกาศ ณ วันที่.....เดือน..... พ.ศ.

(ลงชื่อ).....

(.....)

ผู้ว่าราชการจังหวัด...../

ผู้อำนวยการจังหวัด.....

หมายเหตุ

๑. ระบุประเภท "สาธารณภัย" ตาม พจน.ป.ก. พ.ศ. ๒๕๕๐ ข้อ ๔ "ภัยพิบัติ" ตามระเบียบกระทรวงการคลังฯ ข้อ ๕
๒. ระบุชื่ออำเภอที่เกิดภัย
๓. ระบุสาเหตุของสาธารณภัยภัยพิบัติ
๔. ระบุเฉพาะพื้นที่ที่เกิดภัยพิบัติ
๕. ระบุวันเวลาที่เกิดภัยพิบัติ

แบบที่ ๒ ประกาศเขตพื้นที่/ ประกาศเขตฯ เพิ่มเติม กรณีสาธารณภัย/ภัยพิบัติที่ปรากฏความเสียหายชัดเจน



ประกาศจังหวัด.....

เรื่อง เขตพื้นที่ประสบสาธารณภัย/เขตการให้ความช่วยเหลือผู้ประสบภัยพิบัติกรณีฉุกเฉิน
(ระบุประเภทภัย...(๑)...) ในพื้นที่อำเภอ...(๒)....

ตามประกาศจังหวัด.....ลงวันที่.....ได้ประกาศเขตพื้นที่ประสบสาธารณภัย/เขตการ
ให้ความช่วยเหลือผู้ประสบภัยพิบัติกรณีฉุกเฉิน กรณีเกิดเหตุ...(๑).....(ระบุชนิดของภัย รวมทั้งสาเหตุและ
ข้อเท็จจริงให้เหมือนกับประกาศเขตฉบับแรก) ขึ้นเมื่อวันที่.....(๓).....ในพื้นที่อำเภอ.....เป็นพื้นที่แรก นั้น
บัดนี้สาธารณภัย/ภัยพิบัติดังกล่าวได้ขยายเป็นวงกว้าง โดยได้เกิดขึ้นและส่งผลกระทบต่อในพื้นที่
ต่อไปนี้

๑. หมู่ที่...(๔)..... ตำบล.....

๒. หมู่ที่...(๕)..... ตำบล.....

๓. หมู่ที่...(๖)..... ตำบล.....

เมื่อวันที่.....(๔)..... เวลา.....น. ซึ่งภัยดังกล่าวเป็นสาธารณภัย/ภัยพิบัติกรณีฉุกเฉินก่อให้เกิดความ
เสียหายต่อ.....(เช่น ชีวิต ร่างกาย ทรัพย์สิน บ้านเรือน พื้นที่การเกษตร ประมง ปศุสัตว์ สิ่งสาธารณประโยชน์
เป็นต้น) และขณะนี้สาธารณภัย/ภัยพิบัติกรณีฉุกเฉินดังกล่าวยังไม่ยุติ

เพื่อประโยชน์ในการจัดการสาธารณภัยให้เป็นไปตามแผนการป้องกันและบรรเทาสาธารณภัยแห่งชาติ
และการให้ความช่วยเหลือผู้ประสบภัยพิบัติกรณีฉุกเฉิน เร่งด่วน อาศัยอำนาจตามความ ข้อ ๒๐ วรรคสาม
ของระเบียบกระทรวงการคลัง ว่าด้วยเงินอุดหนุนราชการเพื่อช่วยเหลือผู้ประสบภัยพิบัติกรณีฉุกเฉิน พ.ศ. ๒๕๖๒
ประกอบกับแผนการป้องกันและบรรเทาสาธารณภัยแห่งชาติ ผู้ว่าราชการจังหวัด/ผู้อำนวยการจังหวัด จึงประกาศ
ให้พื้นที่ดังกล่าว เป็นเขตพื้นที่ประสบสาธารณภัย/เขตการให้ความช่วยเหลือผู้ประสบภัยพิบัติกรณีฉุกเฉิน
เพื่อให้ส่วนราชการ หน่วยงาน องค์กรปกครองส่วนท้องถิ่น และภาคเอกชนที่เกี่ยวข้อง เข้าดำเนินการ
ตามอำนาจหน้าที่ในเขตพื้นที่ประสบภัยดังกล่าว ตามพระราชบัญญัติป้องกันและบรรเทาสาธารณภัย พ.ศ. ๒๕๕๐
แผนการป้องกันและบรรเทาสาธารณภัยแห่งชาติ แผนการป้องกันและบรรเทาสาธารณภัยจังหวัด และแผนอื่น
ที่เกี่ยวข้อง ตลอดจนกฎหมาย ระเบียบ คำสั่ง ประกาศ และมติคณะรัฐมนตรีที่เกี่ยวข้องโดยเร็ว และ
ดำเนินการช่วยเหลือผู้ประสบภัยพิบัติตามหลักเกณฑ์และวิธีการที่กระทรวงการคลังกำหนด ทั้งนี้
ต้องไม่เกิน ๓ เดือน นับแต่วันที่เกิดภัย

ประกาศ ณ วันที่.....เดือน..... พ.ศ.

(ลงชื่อ).....

(.....)

ผู้ว่าราชการจังหวัด...../

ผู้อำนวยการจังหวัด.....

หมายเหตุ

๑. ระบุประเภท "สาธารณภัย" ตาม พรบ.ป.ภ. พ.ศ. ๒๕๕๐ ข้อ ๔ "ภัยพิบัติ" ตามระเบียบกระทรวงการคลังฯ ข้อ ๕
๒. ระบุชื่ออำเภอที่เกิดภัย
๓. ระบุวันเดือนปี และอำเภอที่เกิดภัยพิบัติ
๔. ระบุเฉพาะพื้นที่ที่เกิดภัยพิบัติ
๕. ระบุวันเวลาที่เกิดภัยพิบัติ

**แบบที่ ๑ กรณีเกิดสาธารณภัย/ภัยพิบัติที่ต้องพิจารณาประเมินสถานการณ์
และข้อมูลจากหน่วยงานที่เกี่ยวข้องประกอบการพิจารณา**



ประกาศจังหวัด.....

เรื่อง เขตพื้นที่ประสบสาธารณภัย/เขตการให้ความช่วยเหลือผู้ประสบภัยพิบัติกรณีฉุกเฉิน
(ระบุประเภทภัย...(๑)...) ในพื้นที่อำเภอ...(๒)...

ด้วยได้เกิดเหตุ.....(๑).....(ระบุชนิดของภัย อาทิเช่น ภัยแล้ง ฝนแล้ง ฝนทิ้งช่วง ภัยที่เกิดจากโรคหรือการระบาดของแมลงหรือศัตรูพืชทุกชนิด โรคระบาดสัตว์ โรคระบาดในมนุษย์).....(๓).... ในพื้นที่อำเภอ...(๒).... เมื่อวันที่.....(๕)..... ซึ่งภัยดังกล่าวเป็นสาธารณภัย/ภัยพิบัติกรณีฉุกเฉิน ก่อให้เกิดความเสียหายต่อ..... (เช่น ชีวิต ร่างกาย ทรัพย์สิน บ้านเรือน พื้นที่การเกษตร ประมง ปลูกสัตว์ สิ่งสาธารณประโยชน์ เป็นต้น)

เพื่อประโยชน์ในการจัดการสาธารณภัยให้เป็นไปตามแผนการป้องกันและบรรเทา สาธารณภัยแห่งชาติ และการให้ความช่วยเหลือผู้ประสบภัยพิบัติกรณีฉุกเฉินเร่งด่วน อาศัยอำนาจตามความ ในข้อ ๒๐ วรรคหนึ่ง (๒) ของระเบียบกระทรวงการคลัง ว่าด้วยเงินอุดหนุนราชการเพื่อช่วยเหลือผู้ประสบ ภัยพิบัติกรณีฉุกเฉิน พ.ศ. ๒๕๖๒ ผู้ว่าราชการจังหวัด..... โดยความเห็นชอบของ ก.ช.ภ.จ.(๖)..... ในคราวประชุมครั้งที่...../.....เมื่อวันที่..... ประกอบกับแผนการป้องกันและบรรเทาสาธารณภัยแห่งชาติ ผู้ว่าราชการจังหวัด/ผู้อำนวยการจังหวัด จึงประกาศให้พื้นที่ดังต่อไปนี้

๑. หมู่ที่...(๔)..... ตำบล.....
๒. หมู่ที่...(๔)..... ตำบล.....
๓. หมู่ที่...(๔)..... ตำบล.....

เป็นเขตพื้นที่ประสบสาธารณภัย/เขตการให้ความช่วยเหลือผู้ประสบภัยพิบัติกรณีฉุกเฉิน เพื่อให้ส่วนราชการ หน่วยงาน องค์กรปกครองส่วนท้องถิ่น และภาคเอกชนที่เกี่ยวข้อง เข้าดำเนินการตามอำนาจหน้าที่ในเขต พื้นที่ประสบภัยดังกล่าว ตามพระราชบัญญัติป้องกันและบรรเทาสาธารณภัย พ.ศ. ๒๕๕๐ แผนการป้องกัน และบรรเทาสาธารณภัยแห่งชาติ แผนการป้องกันและบรรเทาสาธารณภัยจังหวัด และแผนอื่นที่เกี่ยวข้อง ตลอดจนกฎหมาย ระเบียบ คำสั่ง ประกาศ และมติคณะรัฐมนตรีที่เกี่ยวข้องโดยเร็ว และดำเนินการ ช่วยเหลือผู้ประสบภัยพิบัติตามหลักเกณฑ์และวิธีการที่กระทรวงการคลังกำหนด ทั้งนี้ ต้องไม่เกิน ๓ เดือน นับแต่วันเกิดภัย

ประกาศ ณ วันที่.....เดือน..... พ.ศ.

(ลงชื่อ).....

(.....)

ผู้ว่าราชการจังหวัด...../

ผู้อำนวยการจังหวัด.....

หมายเหตุ

๑. ระบุประเภท "สาธารณภัย" ตาม พรบ.ปภ. พ.ศ. ๒๕๕๐ ข้อ ๔ "ภัยพิบัติ" ตามระเบียบกระทรวงการคลังฯ ข้อ ๕
๒. ระบุชื่ออำเภอที่เกิดภัย
๓. ระบุสาเหตุของการเกิดภัยพิบัติ
๔. ระบุเฉพาะพื้นที่ที่เกิดภัยพิบัติ
๕. ระบุวันเดือนปี ที่เกิดภัยพิบัติ
๖. ระบุชื่อจังหวัด ครั้งที่มีการประชุม และวันที่ประชุม

**แบบที่ ๔ ประกาศเขตพื้นที่/ประกาศเขตฯ เพิ่มเติม กรณีเกิดสาธารณภัย/ภัยพิบัติที่ต้องพิจารณา
ประเมินสถานการณ์และข้อมูลจากหน่วยงานที่เกี่ยวข้องประกอบการพิจารณา**



ประกาศจังหวัด.....

เรื่อง เขตพื้นที่ประสบสาธารณภัย/เขตการให้ความช่วยเหลือผู้ประสบภัยพิบัติกรณีฉุกเฉิน
(ระบุประเภทภัย...(๑)...) ในพื้นที่อำเภอ...(๒)...

ตามประกาศจังหวัด.....ลงวันที่.....ได้ประกาศเขตพื้นที่ประสบสาธารณภัย/เขตการ
ให้ความช่วยเหลือผู้ประสบภัยพิบัติกรณีฉุกเฉิน กรณีเกิดเหตุ...(๑).....(ระบุชนิดของภัย รวมทั้งสาเหตุ
การเกิดภัยให้เหมือนกับประกาศเขตฉบับแรก) ขึ้นเมื่อวันที่.....(๓).....ในพื้นที่อำเภอ.....เป็นพื้นที่แรก นั้น

บัดนี้สาธารณภัย/ภัยพิบัติดังกล่าวได้ขยายเป็นวงกว้าง โดยได้เกิดขึ้นและส่งผลกระทบต่อ
ต่อไปนี้

๑. หมู่ที่...(๔)..... ตำบล.....
๒. หมู่ที่...(๔)..... ตำบล.....
๓. หมู่ที่...(๔)..... ตำบล.....

เมื่อวันที่...(๕)..... ซึ่งภัยดังกล่าวเป็นสาธารณภัย/ภัยพิบัติกรณีฉุกเฉินก่อให้เกิดความเสียหายต่อ.....
(เช่น ชีวิต ร่างกาย ทรัพย์สิน บ้านเรือน พื้นที่การเกษตร ประมง ปศุสัตว์สิ่งสาธารณประโยชน์ เป็นต้น)

เพื่อประโยชน์ในการจัดการสาธารณภัยให้เป็นไปตามแผนการป้องกันและบรรเทาสาธารณภัย
แห่งชาติ และการให้ความช่วยเหลือผู้ประสบภัยพิบัติกรณีฉุกเฉินเร่งด่วน อาศัยอำนาจตามความในข้อ ๒๐
วรรคหนึ่ง (๒) ของระเบียบกระทรวงการคลัง ว่าด้วยเงินอุดหนุนราชการเพื่อช่วยเหลือผู้ประสบภัยพิบัติ
กรณีฉุกเฉิน พ.ศ. ๒๕๖๒ ผู้ว่าราชการจังหวัด..... โดยความเห็นชอบของ ก.ช.ก.จ.(๖).....ในคราว
ประชุมครั้งที่...../.....เมื่อวันที่..... ประกอบกับแผนการป้องกันและบรรเทาสาธารณภัยแห่งชาติ
ผู้ว่าราชการจังหวัด/ผู้ว่าราชการจังหวัด จึงประกาศให้พื้นที่ดังกล่าวเป็นเขตพื้นที่ประสบสาธารณภัย/
เขตการให้ความช่วยเหลือผู้ประสบภัยพิบัติกรณีฉุกเฉิน เพื่อให้ส่วนราชการ หน่วยงาน องค์การปกครอง
ส่วนท้องถิ่น และภาคเอกชนที่เกี่ยวข้อง เข้าดำเนินการตามอำนาจหน้าที่ในเขตพื้นที่ประสบภัยดังกล่าว
ตามพระราชบัญญัติป้องกันและบรรเทาสาธารณภัย พ.ศ. ๒๕๕๐ แผนการป้องกันและบรรเทาสาธารณภัย
แห่งชาติ แผนการป้องกันและบรรเทาสาธารณภัยจังหวัด และแผนอื่นที่เกี่ยวข้อง ตลอดจนกฎหมาย
ระเบียบ คำสั่ง ประกาศ และมติคณะรัฐมนตรีที่เกี่ยวข้องโดยเร็ว และดำเนินการช่วยเหลือผู้ประสบภัยพิบัติ
ตามหลักเกณฑ์และวิธีการที่กระทรวงการคลังกำหนด ทั้งนี้ ต้องไม่เกิน ๓ เดือน นับแต่วันที่เกิดภัย

ประกาศ ณ วันที่.....เดือน..... พ.ศ.

(ลงชื่อ).....

(.....)

ผู้ว่าราชการจังหวัด...../

ผู้ช่วยราชการจังหวัด.....

หมายเหตุ

๑. ระบุประเภท "สาธารณภัย" ตาม พรบ.ปภ. พ.ศ. ๒๕๕๐ ข้อ ๔ "ภัยพิบัติ" ตามระเบียบกระทรวงการคลังฯ ข้อ ๔
๒. ระบุชื่ออำเภอที่เกิดภัย
๓. ระบุวันเดือนปี และอำเภอที่เกิดภัยพิบัติ
๔. ระบุเฉพาะพื้นที่ที่เกิดภัยพิบัติ
๕. ระบุวันเดือนปี ที่เกิดภัยพิบัติ
๖. ระบุชื่อจังหวัด ครั้งที่มีการประชุม และวันที่ประชุม

แบบที่ ๕ กรณีเกิดภัยอื่นๆ ที่ไม่เข้าข่ายสาธารณภัยตามกฎหมายว่าด้วยการป้องกันและบรรเทาสาธารณภัยภัยพิบัติ แต่เข้าข่ายภัยพิบัติตามระเบียบกระทรวงการคลัง ว่าด้วยเงินทดรองราชการเพื่อช่วยเหลือผู้ประสบภัยพิบัติกรณีฉุกเฉิน



ประกาศจังหวัด.....

เรื่อง เขตการให้ความช่วยเหลือผู้ประสบภัยพิบัติกรณีฉุกเฉิน
(ระบุประเภทภัย...(๑)...) ในพื้นที่อำเภอ...(๒)...

ด้วยได้เกิดเหตุ.....(๑).....(ระบุชนิดของภัย อาทิเช่น ภัยจากสัตว์ป่า เป็นต้น).....(๑).....
ในพื้นที่อำเภอ...(๒).... เมื่อวันที่...(๕)..... เวลา.....น. ซึ่งภัยดังกล่าวเป็นภัยพิบัติกรณีฉุกเฉินก่อให้เกิด
ความเสียหายต่อ.....(เช่น ชีวิต ร่างกาย ทรัพย์สิน บ้านเรือน พื้นที่การเกษตร ประมง ปศุสัตว์
สิ่งสาธารณประโยชน์ เป็นต้น)

เพื่อประโยชน์ในการให้ความช่วยเหลือผู้ประสบภัยพิบัติกรณีฉุกเฉินเร่งด่วน อาศัยอำนาจ
ตามความในข้อ ๒๐ วรรคหนึ่ง (๒) ของระเบียบกระทรวงการคลัง ว่าด้วยเงินทดรองราชการเพื่อช่วยเหลือ
ผู้ประสบภัยพิบัติกรณีฉุกเฉิน พ.ศ. ๒๕๖๒ ผู้ว่าราชการจังหวัด..... โดยความเห็นชอบของ ก.ข.ภ.จ.(๖)....
ในคราวประชุมครั้งที่...../.....เมื่อวันที่..... ผู้ว่าราชการจังหวัด จึงประกาศให้พื้นที่ดังต่อไปนี้

๑. หมู่ที่...(๔)..... ตำบล.....
๒. หมู่ที่...(๔)..... ตำบล.....
๓. หมู่ที่...(๔)..... ตำบล.....

เป็นเขตการให้ความช่วยเหลือผู้ประสบภัยพิบัติกรณีฉุกเฉิน เพื่อให้ส่วนราชการ หน่วยงานที่เกี่ยวข้อง
เข้าดำเนินการช่วยเหลือผู้ประสบภัยพิบัติตามหลักเกณฑ์และวิธีการที่กระทรวงการคลังกำหนด ทั้งนี้
ต้องไม่เกิน ๓ เดือน นับแต่วันที่เกิดภัย

ประกาศ ณ วันที่.....เดือน..... พ.ศ.

(ลงชื่อ).....

(.....)

ผู้ว่าราชการจังหวัด.....

หมายเหตุ

๑. ระบุประเภท "ภัยพิบัติ" ตามระเบียบกระทรวงการคลังฯ ข้อ ๕
๒. ระบุชื่ออำเภอที่เกิดภัย
๓. ระบุสาเหตุของการเกิดภัยพิบัติ
๔. ระบุเฉพาะพื้นที่ที่เกิดภัยพิบัติ
๕. ระบุวันเวลาที่เกิดภัยพิบัติ
๖. ระบุชื่อจังหวัด ครั้งที่มีการประชุม และวันที่ประชุม

แบบที่ ๒ กรณีเกิดภัยอื่นๆ ที่ไม่เข้าข่ายสาธารณภัยตามกฎหมายว่าด้วยการป้องกันและบรรเทา
สาธารณภัย/ภัยพิบัติ และไม่เข้าข่ายภัยพิบัติตามระเบียบกระทรวงการคลัง
ว่าด้วยเงินทดรองราชการเพื่อช่วยเหลือผู้ประสบภัยพิบัติกรณีฉุกเฉิน



ประกาศจังหวัด.....

เรื่อง การเกิดภัยอื่น ๆ (ระบุประเภทภัย...(๑)...) ในพื้นที่อำเภอ...(๒)...

ด้วยได้เกิดเหตุ.....(๑).....(ระบุชนิดของภัย).....(๓)..... ในพื้นที่อำเภอ...(๒)..... เมื่อวันที่
.....(๕)..... เวลา.....น. ซึ่งภัยดังกล่าว เป็นภัยที่ก่อให้เกิดความเสียหายต่อ.....(เช่น ชีวิต ร่างกาย
ทรัพย์สิน บ้านเรือน พื้นที่การเกษตร ประมง ปศุสัตว์ สิ่งสาธารณประโยชน์ เป็นต้น)

เพื่อประโยชน์ในการพิจารณาให้ความช่วยเหลือผู้ประสบภัยขององค์กรปกครอง
ส่วนท้องถิ่น ผู้ว่าราชการจังหวัด/ผู้ว่าราชการจังหวัด จึงประกาศให้พื้นที่หมู่ที่...(๔)..... ตำบล.....
ได้เกิดเหตุ.....(๑).....ขึ้น เพื่อให้ส่วนราชการ หน่วยงาน องค์กรปกครองส่วนท้องถิ่น และภาคเอกชน
ที่เกี่ยวข้อง เข้าดำเนินการตามอำนาจหน้าที่ในเขตพื้นที่ประสบภัยดังกล่าว

ประกาศ ณ วันที่.....เดือน..... พ.ศ.

(ลงชื่อ).....

(.....)

ผู้ว่าราชการจังหวัด...../

ผู้ว่าราชการจังหวัด.....

หมายเหตุ

๑. ระบุประเภทภัยพิบัติ
๒. ระบุชื่ออำเภอที่เกิดภัย
๓. ระบุสาเหตุของการเกิดภัยพิบัติ
๔. ระบุเฉพาะพื้นที่ที่เกิดภัยพิบัติ
๕. ระบุวันเวลาที่เกิดภัยพิบัติ

แบบที่ ๗ ประกาศสิ้นสุดสาธารณภัย/ภัยพิบัติกรณีฉุกเฉิน



ประกาศจังหวัด.....

เรื่อง สิ้นสุดสาธารณภัย/สถานการณ์ภัยพิบัติกรณีฉุกเฉิน (ระบุประเภทภัย...(๑)....)

ตามที่จังหวัดได้ประกาศเขตพื้นที่ประสบสาธารณภัย/เขตการให้ความช่วยเหลือผู้ประสบภัยพิบัติกรณีฉุกเฉิน กรณีเกิดเหตุ.....(๑)..... (ระบุชนิดของภัย รวมทั้งสาเหตุการเกิดภัยให้เหมือนกับประกาศเขตพื้นที่ประสบสาธารณภัย/เขตการให้ความช่วยเหลือ) และสาธารณภัย/ภัยพิบัติกรณีฉุกเฉินดังกล่าวยังไม่ยุติ ดังนี้

๑. ประกาศเขตพื้นที่ประสบสาธารณภัย/ประกาศเขตการให้ความช่วยเหลือฯ ลงวันที่.....(๑)..... ในพื้นที่อำเภอ.....(๔)..... เกิดภัยเมื่อวันที่.....(๕).....

๒. ประกาศเขตพื้นที่ประสบสาธารณภัย/ประกาศเขตการให้ความช่วยเหลือฯ ลงวันที่.....(๑)..... ในพื้นที่อำเภอ.....(๔)..... เกิดภัยเมื่อวันที่.....(๕).....

๓. ฯลฯ

บัดนี้ สถานการณ์สาธารณภัย/ภัยพิบัติกรณีฉุกเฉินดังกล่าว ได้ยุติลงแล้ว เมื่อวันที่(๖).....

ประกาศ ณ วันที่.....เดือน..... พ.ศ.

(ลงชื่อ).....

(.....)

ผู้ว่าราชการจังหวัด...../

ผู้อำนวยการจังหวัด.....

หมายเหตุ

๑. ระบุประเภทของสาธารณภัย/ภัยพิบัติ
๒. ระบุประเภทสาธารณภัย/ภัยพิบัติกรณีฉุกเฉิน
๓. ระบุวัน เดือน ปี ที่ มวง. ได้ลงนามในประกาศเขตฯ
๔. ระบุอำเภอ (เฉพาะอำเภอที่จะประกาศสิ้นสุดภัยฯ)
๕. ระบุวัน เดือน ปี ที่เกิดสาธารณภัย/ภัยพิบัติกรณีฉุกเฉิน
๖. ระบุวันที่สาธารณภัย/ภัยพิบัติกรณีฉุกเฉินได้ยุติลงแล้ว