



แผนเผชิญเหตุอุทกภัย วาตภัย และดินถล่ม จังหวัดนครพนม ปี ๒๕๖๖



ภาคผนวก

คำนำ

อุทกภัย วาตภัย และดินถล่มในปัจจุบันนับวันจะมีความรุนแรงเพิ่มขึ้น เนื่องจากสภาพอากาศแปรปรวน ปรากฏการณ์เอลนีโญ ลานีญา ก่อให้เกิดความเสียหายในชีวิตและทรัพย์สินของมนุษย์ และส่งผลเสียต่อเศรษฐกิจและความมั่นคงในชีวิตและทรัพย์สิน หน่วยงานของภาครัฐต้องสูญเสียงบประมาณ และกำลังเจ้าหน้าที่ในการบรรเทาความเสียหายและระยะเวลาการฟื้นฟูให้กลับสู่สภาพเดิม

การป้องกันและแก้ไขปัญหาเพื่อลดการสูญเสียดังกล่าวให้น้อยลงได้ก็คือ การเตรียมความพร้อมด้านการป้องกัน จึงจำเป็นต้องจัดทำแผนเผชิญเหตุป้องกันและแก้ไขปัญหาอุทกภัย วาตภัย และดินถล่ม จังหวัดนครพนม ปี ๒๕๖๖ เพื่อลดความรุนแรงและเตรียมความพร้อมจากการเกิดสถานการณ์ดังกล่าว

แผนเผชิญเหตุป้องกันและแก้ไขปัญหาอุทกภัย วาตภัย และดินถล่ม จังหวัดนครพนม ปี ๒๕๖๖ มีหน่วยงานของราชการ รัฐวิสาหกิจ อาสาสมัครป้องกันภัยฝ่ายพลเรือน หน่วยกู้ชีพกู้ภัย ตลอดจนอาสาสมัครประชาชนจิตอาสา จิตอาสาภัยพิบัติ และหน่วยอื่น ๆ ที่เกี่ยวข้อง เป็นหน่วยงานหลักในการบูรณาการสรรพกำลัง ยานพาหนะ เครื่องมืออุปกรณ์ การสื่อสารเพื่อใช้เป็นแผนปฏิบัติเมื่อเกิดอุทกภัย วาตภัย และดินถล่ม ตลอดจนเตรียมการฝึกซ้อมแผนไว้รองรับเหตุการณ์ที่อาจเกิดขึ้นจริงได้อย่างมีประสิทธิภาพ

(นายวันชัย จันทร์พร)

ผู้ว่าราชการจังหวัดนครพนม

ผู้อำนวยการจังหวัดนครพนม

สารบัญ

เรื่อง	หน้า
แผนเผชิญเหตุอุทกภัยจังหวัดนครพนม	๑
๑. สถานการณ์จังหวัดนครพนม	๑
๒. ขอบเขต	๗
๓. ภารกิจ	๗
๔. หลักการปฏิบัติของจังหวัดนครพนม	๘
๕. การปฏิบัติ	๑๐
๖. การสนับสนุน	๒๓
๗. การสื่อสาร โทรคนาคม และการติดต่อประสานงาน	๒๔
ภาคผนวก	๒๔

กองอำนวยการป้องกันและบรรเทาสาธารณภัยจังหวัดนครพนม

กองอำนวยการป้องกันและบรรเทาสาธารณภัยจังหวัดนครพนม

ศาลากลางจังหวัดนครพนม

วันที่ เดือน กรกฎาคม พ.ศ. ๒๕๖๖

แผนเผชิญเหตุอุทกภัย วาตภัย และดินถล่มจังหวัดนครพนม ปี ๒๕๖๖

- อ้างอิง: ๑. พระราชบัญญัติป้องกันและบรรเทาสาธารณภัย พ.ศ. ๒๕๕๐
๒. แผนการป้องกันและบรรเทาสาธารณภัยแห่งชาติ พ.ศ. ๒๕๖๔ - ๒๕๗๐
๓. แผนการป้องกันและบรรเทาสาธารณภัยจังหวัด พ.ศ. ๒๕๖๔ - ๒๕๗๐
๔. แผนที่จังหวัดนครพนม

๑. สถานการณ์ของจังหวัด

๑.๑ สถานการณ์ทั่วไป

จังหวัดนครพนม เป็นจังหวัดชายแดนตั้งอยู่ทางภาคตะวันออกเฉียงเหนือของประเทศไทย พื้นที่มีลักษณะเลียบยาวตามแนวชายฝั่งขวาของแม่น้ำโขง ประมาณ ๑๗๔ กิโลเมตร อยู่ระหว่างเส้นรุ้ง ที่ ๑๖ - ๑๘ องศาเหนือ และระหว่างเส้นแวงที่ ๑๐๔ - ๑๐๕ องศาตะวันออก มีระยะทางห่างจากกรุงเทพมหานครประมาณ ๗๓๕ กิโลเมตร

อาณาเขตติดต่อ

ทิศเหนือ ติดต่อกับเขตอำเภอเซกา จังหวัดบึงกาฬ ระยะทาง ๑๕๘ กิโลเมตร

ทิศใต้ ติดต่อกับเขตอำเภอดงหลวง และอำเภอหว้านใหญ่ จังหวัดมุกดาหาร ระยะทาง ๑๐๔ กิโลเมตร

ทิศตะวันออก ติดต่อกับแขวงคำม่วน และแขวงบอลิคำไซ สาธารณรัฐประชาธิปไตยประชาชนลาว โดยมีแม่น้ำโขงเป็นเส้นกั้นพรมแดน

ทิศตะวันตก ติดต่อกับเขตอำเภอกุสุมาลย์ และอำเภออากาศอำนวย จังหวัดสกลนคร ระยะทาง ๙๓ กิโลเมตร

จังหวัดนครพนม มีเนื้อที่ประมาณ ๕,๕๒๘.๘๘ ตารางกิโลเมตรหรือประมาณ ๓,๔๗๔,๔๓๗ ไร่ (คิดเป็นร้อยละ ๓ ของพื้นที่ภาคตะวันออกเฉียงเหนือ)

ลักษณะภูมิประเทศ

จังหวัดนครพนม มีลักษณะภูมิประเทศทั่วไปเป็นที่ราบสูง ความสูงของพื้นที่โดยเฉลี่ยสูงกว่าระดับน้ำทะเล ประมาณ ๑๔๐ เมตร สภาพภูมิประเทศแบ่งออกได้เป็น ๒ เขต ดังนี้

เขตตอนเหนือ สภาพพื้นที่ส่วนใหญ่เป็นเนินสูงและที่ดอน มีป่าไม้สลักกับพื้นที่ราบที่ใช้ทำนาทางเหนือสุดของจังหวัดในเขตอำเภอบ้านแพง มีเทือกเขาภูสิงห์ทอดผ่าน นอกจากนี้ยังมีแม่น้ำสายสำคัญไหลผ่านคือ แม่น้ำสงครามและแม่น้ำอูน สำหรับอำเภอในเขตนี้ คือ อำเภอบ้านแพง อำเภอศรีสงคราม อำเภอท่าอุเทน อำเภอนาหว้า อำเภอโพนสวรรค์ และอำเภอนาทม

เขตตอนใต้ พื้นที่บริเวณใกล้แม่น้ำโขงทางทิศตะวันออก เป็นที่ราบลุ่ม ส่วนทางทิศตะวันตก ซึ่งอยู่ห่างจากแม่น้ำโขงออกไปมีพื้นที่ดอนมีสภาพเป็นป่าเต็งรัง พื้นดินส่วนมากมีลักษณะเป็น หินลูกรัง บางแห่งมีลักษณะเป็นที่เนินและที่ราบสลับกัน มีแม่น้ำก่ำไหลผ่านพื้นที่ทางใต้สุดของจังหวัด ในเขตอำเภอนาแก

กองอำนวยการป้องกันและบรรเทาสาธารณภัยจังหวัดนครพนม

มีเทือกเขาภูพานทอดเป็นแนวกั้นเขตระหว่างจังหวัดนครพนมกับจังหวัดมุกดาหาร สำหรับอำเภอที่อยู่ในเขตนี้ ได้แก่ อำเภอเมืองนครพนม อำเภอเรณูนคร อำเภอธาตุพนม อำเภอปลาปาก อำเภอนาแก และ อำเภอวังยาง

ลักษณะภูมิอากาศ

จังหวัดนครพนมเป็นจังหวัดที่มีฝนตกชุกในฤดูฝน เพราะได้รับอิทธิพลจากลมมรสุมตะวันตกเฉียงใต้ที่พัดปกคลุม และอิทธิพลจากป่าไม้และเทือกเขาจากสาธารณรัฐประชาธิปไตยประชาชนลาว รวมทั้งพายุจากทะเลจีนใต้ที่เคลื่อนผ่านหรือเคลื่อนเข้าใกล้ โดยมีปริมาณฝนตกชุกตั้งแต่กลางเดือนพฤษภาคม ถึงกลางเดือนตุลาคม สภาพดินฟ้าอากาศ แบ่งออกเป็น ๓ ฤดู

ฤดูร้อน เริ่มตั้งแต่กลางเดือนกุมภาพันธ์ – กลางเดือนพฤษภาคมของทุกปี ฤดูร้อนจะมีอากาศร้อนอบอ้าว อุณหภูมิเฉลี่ย ๒๕ - ๓๕ องศาเซลเซียส และมีอุณหภูมิสูงสุดอยู่ระหว่าง ๓๗ - ๔๐ องศาเซลเซียส

ฤดูฝน เริ่มตั้งแต่กลางเดือนพฤษภาคม – กลางเดือนตุลาคม ของทุกปี ในบางส่วนของจังหวัดมีฝนตกชุก โดยเฉพาะพื้นที่ อำเภอที่อยู่ริมฝั่งแม่น้ำโขงจะประสบอุทกภัย ได้รับความเสียหายเป็นประจำทุกปี เช่น อำเภอเมืองนครพนม อำเภอท่าอุเทน และอำเภอบ้านแพง เป็นต้น ปริมาณฝนเฉลี่ย ๒,๔๒๔.๔ มิลลิเมตร/ปี

ฤดูหนาว เริ่มตั้งแต่กลางเดือนตุลาคม – กลางเดือนกุมภาพันธ์ของทุกปี โดยทั่วไปอากาศ จะหนาวเย็น อุณหภูมิเฉลี่ย ๑๖ - ๒๕ องศาเซลเซียส และอุณหภูมิต่ำสุดอยู่ในช่วง ๘ - ๑๕ องศาเซลเซียส

แผนที่จังหวัดนครพนม

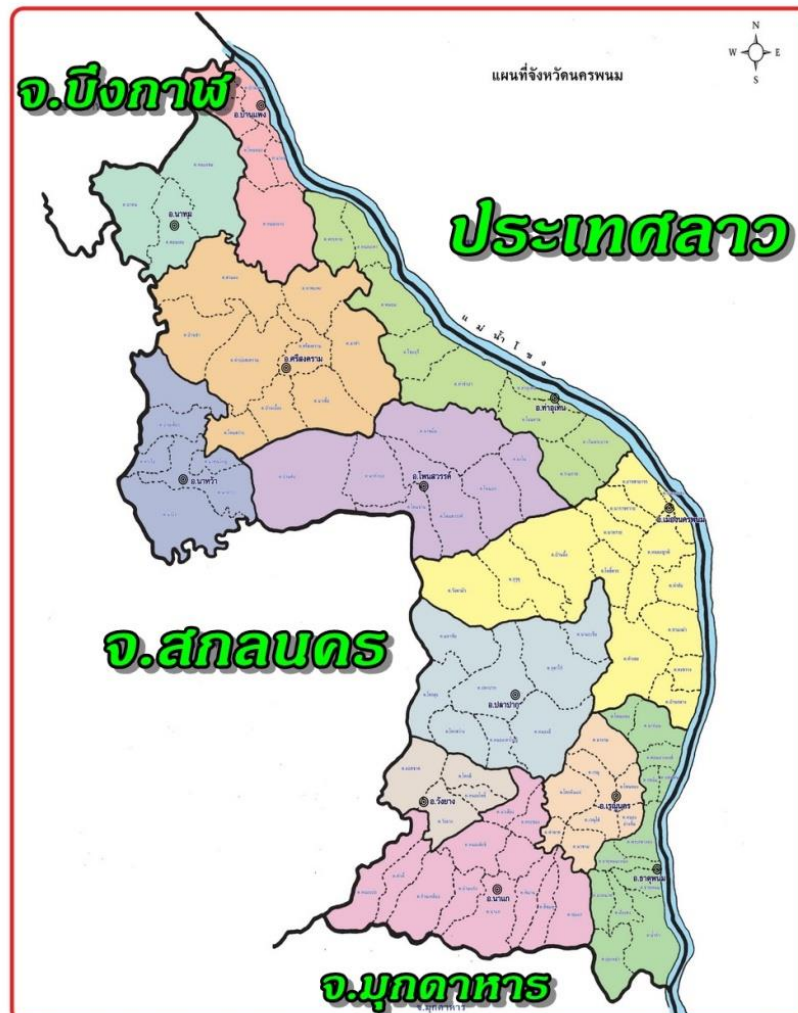

กองอำนวยการป้องกันและบรรเทาสาธารณภัยจังหวัดนครพนม

ลักษณะทางการปกครอง

จังหวัดนครพนม แบ่งการปกครองท้องที่และท้องถิ่น จำนวน ๑๒ อำเภอ ๙๙ ตำบล ๑,๑๕๓ หมู่บ้าน องค์การบริหารส่วนจังหวัด (อบจ.) ๑ แห่ง เทศบาลเมือง ๑ แห่ง เทศบาลตำบล ๒๑ แห่ง และองค์การบริหารส่วนตำบล (อบต.) ๘๖ แห่ง แยกรายอำเภอได้ ดังนี้

อำเภอ	จำนวน ตำบล	จำนวน หมู่บ้าน	เทศบาล	อบต.	ระยะทางจาก อำเภอถึงจังหวัด (กม.)	จำนวน ประชากร
เมืองนครพนม	๑๕	๑๙๐	๒	๑๒	๖	๑๔๓,๘๑๓
ท่าอุเทน	๙	๑๑๑	๒	๘	๒๖	๕๔,๔๘๙
ธาตุพนม	๑๒	๑๓๖	๕	๗	๕๔	๕๙,๕๔๘
นาแก	๑๒	๑๔๓	๒	๑๑	๖๔	๓๕,๓๒๒
บ้านแพง	๖	๖๖	๑	๕	๙๓	๘๑,๖๙๙
ปลาปาก	๘	๘๕	๑	๘	๔๔	๔๕,๙๗๐
ศรีสงคราม	๙	๑๐๙	๕	๘	๖๗	๗๖,๖๑๙
เรณูนคร	๘	๙๑	๑	๘	๕๑	๖๙,๕๕๖
นาหว้า	๖	๖๘	๑	๖	๙๘	๕๒,๐๗๑
โพนสวรรค์	๗	๙๐	๑	๗	๔๕	๕๘,๑๑๖
นาทม	๓	๓๗	-	๓	๑๐๓	๒๓,๗๐๙
วังยาง	๔	๒๗	-	๓	๗๙	๑๕,๖๓๒
รวม	๙๙	๑,๑๕๓	๒๒	๘๖	-	๗๑๖,๕๔๔

สิ่งสาธารณประโยชน์ พื้นที่เศรษฐกิจที่สำคัญ เช่น โรงงานอุตสาหกรรม แหล่งท่องเที่ยว ฯลฯ

- โบราณสถานสำคัญ

๑. พระธาตุพนม ติดกับแม่น้ำโขง ตั้งอยู่อำเภอธาตุพนม จังหวัดนครพนม
๒. พระธาตุเรณู อำเภอเรณูนคร
๓. พระธาตุศรีคูณ อำเภอ นาแก
๔. พระธาตุมหาชัย อำเภอปลาปาก
๕. พระธาตุประสิทธิ์ อำเภอนาหว้า
๖. พระธาตุท่าอุเทน อำเภอท่าอุเทน
๗. พระธาตุนคร วัดมหาธาตุ อำเภอเมืองนครพนม
๘. สะพานมิตรภาพไทย - ลาว แห่งที่ ๓
๙. พญาศรีสัตตนาคราช บริเวณเทศบาลเมืองนครพนม ติดแม่น้ำโขง

- โรงงานอุตสาหกรรม สถานประกอบการ

๑. บริษัทบุญทพานจำกัด
๒. บริษัทไกรเบสท์คอร์โพรชั่นจำกัด

กองอำนวยการป้องกันและบรรเทาสาธารณภัยจังหวัดนครพนม

ข้อมูลพื้นที่การเกษตร

จังหวัดนครพนม มีพื้นที่ทั้งหมด ๓,๔๗๔,๔๓๗ ไร่ เป็นพื้นที่การเกษตร จำนวน ๑,๙๘๐,๔๓๕ ไร่ (ปี ๒๕๖๔/๒๕๖๕) คิดเป็นร้อยละ ๕๗ ส่วนใหญ่เป็นพื้นที่ทำนาปี จำนวน ๑,๔๗๙,๗๘๙ ไร่ พื้นที่ปลูกพืชไร่ จำนวน ๑๕๐,๓๐๗ ไร่ พื้นที่ปลูกไม้ผล ไม้ยืนต้น จำนวน ๕๗๒,๒๑๙.๐๔ ไร่ พื้นที่สวนผัก ไม้ดอก ไม้ประดับ จำนวน ๕,๕๖๐ ไร่ และมีพืชเศรษฐกิจที่สำคัญ ได้แก่ ข้าว ยางพารา สับปะรด มันสำปะหลัง ยาสูบ สินค้าเกษตรเศรษฐกิจที่สำคัญ ได้แก่ ข้าว ยางพารา มันสำปะหลัง สับปะรด โคเนื้อ และสุกร

นอกจากอาชีพเกษตรกรรมที่เป็นอาชีพหลักแล้ว ยังมีอาชีพประมงที่ประชาชนหันมาประกอบอาชีพเพิ่มมากขึ้น เนื่องจากลักษณะภูมิประเทศที่เอื้ออำนวยมีแหล่งน้ำที่สำคัญหลายแห่ง เช่น แม่น้ำโขง ลำน้ำสงคราม ลำน้ำยาม ลำน้ำก่ำ ลำน้ำอูน เป็นต้น และหน่วยงานภาครัฐได้ส่งเสริมและสนับสนุน เช่น โครงการการเลี้ยงปลาเพาะเพื่อส่งเสริมให้เกษตรกรมีรายได้เพิ่มขึ้นหลังจากช่วงฤดูการเก็บเกี่ยว

จังหวัดนครพนมมีครัวเรือนเกษตรกรผู้เลี้ยงสัตว์ ๔๐,๓๗๙ ครัวเรือน มีพื้นที่ปลูกหญ้า ๒๖,๖๑๔ ไร่ พื้นที่ทุ่งหญ้าสาธารณะ ๑๑๕,๘๐๐.๕๐ ไร่ โดยมีปศุสัตว์ที่สำคัญคือ โคเนื้อ ๑๐๗,๗๖๐ ตัว กระบือทั้งหมด ๕๗,๖๒๑ ตัว สุกรทั้งหมด ๑๐๑,๒๕๒ ตัว ไก่เนื้อทั้งหมด ๑๒,๑๙๒ ตัว ไก่ไข่ทั้งหมด ๒๕๗,๙๕๘ ตัว ไก่วงทั้งหมด ๑๒,๗๓๖ ตัว และเป็ดทั้งหมด ๑๓๒,๐๗๔ ตัว

ข้อมูลด้านประมงจังหวัดนครพนม

- เกษตรกรผู้เพาะเลี้ยงสัตว์น้ำที่ขึ้นทะเบียนทั้งหมด มีจำนวน ๑๒,๐๔๗ ราย (ปี ๒๕๖๔) พื้นที่เพาะเลี้ยงสัตว์น้ำ ๑๑,๔๒๓ ไร่ ขึ้นทะเบียนผู้ประกอบการด้านประมงน้ำจืด ๑๓ ราย และองค์กรชุมชนประมงท้องถิ่น ๒๙ องค์กร

- เขตรักษาพันธุ์สัตว์น้ำ จำนวน ๑๗ แห่ง/ไร่

- พื้นที่เพาะเลี้ยงสัตว์น้ำในที่สาธารณะฯ จำนวน ๖๙,๘๕๖ ไร่ จำนวนเกษตรกรผู้เพาะเลี้ยง ๕๑๒ ราย

จำนวนแปลง/กระชัง ๗.๒๓๑ แปลง

ตารางเนื้อที่เพาะปลูกพืชเศรษฐกิจในจังหวัดนครพนม ปี ๒๕๖๐/๖๑ - ๒๕๖๔/๖๕ (เนื้อที่หน่วย : ไร่)

ชนิดพืช	๒๕๖๐/๖๑	๒๕๖๑/๖๒	๒๕๖๒/๖๓	๒๕๖๓/๒๕๖๔	๒๕๖๔/๒๕๖๕
ข้าวนาปี	๑,๓๔๐,๑๖๑	๑,๓๖๘,๑๙๒	๑,๔๕๕,๑๒๓	๑,๔๗๔,๓๗๒	๑,๔๗๙,๗๘๙
ข้าวนาปรัง	๖๖,๘๙๖	๖๖,๔๗๑	๗๓,๗๕๑	๑๐๖,๙๒๖	๗๐,๘๒๓
ยางพารา	๓๗๑,๕๘๓	๓๓๙,๑๕๑	๓๑๓,๑๒๐	๓๖๗,๓๘๐	๓๖๗,๑๗๘
แตงโม	๒,๓๖๔	๒,๐๑๓	๒,๙๓๑	๔,๒๙๔,๗๕	๙๙๓
มันสำปะหลัง	๒๔,๙๘๔	๑๙,๔๓๖	๒๒,๒๔๔	๒๓,๖๓๙	๓๗,๓๕๖
ยาสูบ	๗,๖๙๓	๗,๙๙๑	๕,๗๖๔	๖,๓๖๑.๕๐	๔,๕๖๖
สับปะรด	๖,๙๘๓	๗,๓๘๓	๗,๖๒๔	๔,๙๓๐	๕,๑๘๘
ลิ้นจี่	๑,๗๕๑	๒,๑๙๑	๒,๖๖๙	๒,๙๖๙	๒,๖๙๘
พริก	๒,๒๗๓	๑,๔๓๕	๑,๙๙๓	๓,๕๓๗.๒๕	๑,๒๑๐
หอมแบ่ง	๑,๔๐๓	๑,๒๙๙	๑,๔๐๒	๑,๙๓๐.๕๐	๑,๐๖๒
ปาล์มน้ำมัน	๗,๙๖๐	๘,๒๓๔	๙,๓๖๖	๙,๒๔๐	๙,๕๗๒

ที่มา : สำนักงานเกษตรจังหวัดนครพนม

กองอำนวยการป้องกันและบรรเทาสาธารณภัยจังหวัดนครพนม

ข้อมูลสภาพลุ่มน้ำ ผังเส้นทางน้ำ แหล่งเก็บกักน้ำ อ่างเก็บน้ำ ฝาย แก้มลิง ฯลฯ

แม่น้ำโขง มีต้นกำเนิดในเขตประเทศจีน เป็นเส้นกั้นเขตแดนระหว่างประเทศไทยกับ สปป.ลาว ไหลเข้าเขตประเทศไทยในจังหวัดหนองคาย ไหลเข้าเขตจังหวัดนครพนมในเขตอำเภอบ้านแพง ไหลผ่านเขตอำเภอกำแพงแสน อำเภอมืองนครพนม และอำเภอธาตุพนม เป็นระยะที่ไหลผ่านเขตจังหวัดนครพนม ๑๕๓ กิโลเมตร แล้วไหลไปเข้าเขตจังหวัดมุกดาหาร จังหวัดอำนาจเจริญ และจังหวัดอุบลราชธานี จากนั้นไหลเข้าสู่ประเทศกัมพูชาและออกสู่ทะเลที่ประเทศเวียดนาม ในห้วงที่ไหลผ่านเขตจังหวัดนครพนม จะเป็นเส้นกั้นเขตแดนไทยกับ สปป.ลาวโดยตลอด แม่น้ำโขงเป็นแม่น้ำระหว่างประเทศขนาดใหญ่มีน้ำไหลตลอดปี

แม่น้ำสงคราม มีต้นกำเนิดจากเทือกเขาภูพานในเขตอำเภอหนองหาน จังหวัดอุดรธานีไหลขึ้นไปทางด้านทิศเหนือ ผ่านเข้าไปในเขตจังหวัดสกลนคร จากนั้นไหลไปทางด้านทิศตะวันออกเฉียงใต้ผ่านเขตจังหวัดหนองคาย จากนั้นไหลวกไปทางด้านทิศตะวันออกเข้าเขตจังหวัดนครพนม ในเขตอำเภอศรีสงครามผ่านตำบลสามผง ท่าบ่อสงคราม นาเดื่อ ไปบรรจบแม่น้ำโขงที่บ้านไชยบุรี ทางตอนเหนือของอำเภอกำแพงแสน มีความยาวทั้งสิ้นประมาณ ๔๒๐ กิโลเมตร ในช่วงที่ผ่านจังหวัดนครพนม ยาว ๙๐ กิโลเมตร แม่น้ำสงคราม มีลำน้ำสาขาสายหลักอยู่หลายสายด้วยกัน เช่น ลำน้ำหาม ลำน้ำอูน ลำน้ำเมมา ลำน้ำซาง โดยมี ภูทอก ภูสิงห์ ภูลังกา และเทือกเขาภูพานด้านทิศเหนือเป็นแนวบังคับ

ลำน้ำอูน มีต้นกำเนิดจากหนองหาน จังหวัดสกลนคร แล้วไหลไปทางทิศตะวันออกเฉียงใต้เข้าสู่เขตจังหวัดนครพนม ในเขตอำเภอนาหว้า แล้วไหลผ่านอำเภอศรีสงคราม เป็นแนวเส้นแบ่งเขตระหว่างอำเภอศรีสงครามกับอำเภอนาหว้า แล้วไหลไปบรรจบแม่น้ำสงครามในเขตอำเภอศรีสงคราม

ลำน้ำก่ำ มีต้นกำเนิดจากหนองหาน จังหวัดสกลนคร แล้วไหลไปทางทิศตะวันออกเฉียงใต้ผ่านเข้าจังหวัดนครพนมในเขตอำเภอนาแก อำเภอวังยาง อำเภอเรณูนคร อำเภอธาตุพนม แล้วไปบรรจบแม่น้ำโขงที่บ้านน้ำก่ำ อำเภอธาตุพนม มีความยาวประมาณ ๖๐ กิโลเมตร

ลำน้ำยาม มีต้นกำเนิดอยู่ในเขตจังหวัดสกลนคร แล้วไหลเข้าสู่จังหวัดนครพนมในเขตอำเภอศรีสงคราม แล้วไปบรรจบแม่น้ำสงครามที่บ้านปากยาม ตำบลสามผง อำเภอศรีสงคราม

แม่น้ำบัง มีต้นกำเนิดอยู่ในเขตจังหวัดสกลนคร ไหลเข้าสู่จังหวัดนครพนมที่อำเภอปลาปาก แล้วไหลผ่านอำเภอเรณูนคร อำเภอธาตุพนม ไปบรรจบลำน้ำก่ำ บ้านปากบัง อำเภอนาแก

นอกจากนี้ทางตอนเหนือ และตอนใต้ของจังหวัดยังมีลำห้วย และหนองบึงอยู่เป็นจำนวนมาก ที่สำคัญสามารถพัฒนาเป็นแหล่งน้ำ นำมาใช้ประโยชน์ได้แก่

หนองญาติหรือหนองหาน ๒ เป็นหนองน้ำประวัติศาสตร์ อยู่ห่างจากตัวจังหวัดไปทางอำเภอนาแก ประมาณ ๖ กิโลเมตร ใช้เป็นที่พักผ่อนหย่อนใจ

ห้วยบังกอ มีต้นกำเนิดในเขตป่าสงวนแห่งชาติในเขตตำบลกรูคู ไหลผ่านตำบลบ้านผึ้ง ตำบลโพธิ์ตาก ตำบลหนองญาติ แล้วไปบรรจบแม่น้ำโขงที่ตำบลท่าค้อ มีความยาวประมาณ ๕๐ กิโลเมตร

ห้วยบังฮวด มีต้นกำเนิดในเขตตำบลปลาปาก อำเภอปลาปาก ไหลผ่านตำบลคำเตย ตำบลบ้านกลาง อำเภอมืองนครพนม มีความยาวประมาณ ๓๒ กิโลเมตร

ห้วยบังขันธ์ มีต้นกำเนิดจากห้วยหินชะแนนในเขตอำเภอกุสุมาลย์ จังหวัดสกลนคร ไหลไปบรรจบลำน้ำก่ำ ที่บ้านปากบัง ตำบลพิมาน อำเภอนาแก ฤดูฝนน้ำจะไหลเชี่ยว ฤดูแล้งน้ำจะลดลงมาก บางตอนจะแห้งนอกจากนี้ยังมีลำน้ำยม ห้วยลังกา ห้วยทวย ห้วยบ่อ ห้วยหนองเขา ห้วยกระเบา หนองไชยวาน ลำน้ำเมมา หนองสาหร่าย และห้วยเซกาใหญ่ เป็นต้น

กองอำนวยการป้องกันและบรรเทาสาธารณภัยจังหวัดนครพนม

ระบบการเก็บน้ำ อ่างเก็บน้ำ

จังหวัดนครพนม มีพื้นที่ทั้งหมด ๒๒๐,๙๙๙ ไร่ พื้นที่สงน้ำ ๑๕๔,๐๑๑ ไร่ โครงการสถานีสูบน้ำด้วยไฟฟ้า จำนวน ๑๐๐ สถานี

ปริมาณน้ำในอ่างเก็บน้ำที่โครงการชลประทานนครพนมดูแลอยู่ขณะนี้ มีจำนวน ๑๙ อ่าง ความจุที่ระดับเก็บกัก ๕๑.๒๔๓ ล้าน.ม^๓

ที่	ชื่ออ่างฯ/แหล่งน้ำ	อำเภอ	ตำบล	หมู่บ้าน	ปริมาตรเก็บกัก (ลบ.ม.)
๑	อ่างฯ ห้วยส้มโฮง	เมือง	บ้านผึ้ง	นาโพธิ์	๓,๑๒๐,๐๐๐
๒	อ่างฯ ห้วยแคน	ปลาปาก	หนองฮี	หนองกกคุณ	๑๑,๐๑๔,๐๐๐
๓	อ่างฯ ห้วยก้านเหลือง	นาแก	ก้านเหลือง	จอมศรี	๗,๔๐๘,๐๐๐
๔	อ่างฯ ห้วยศรีคุณ	นาแก	นาแก	นาปังครอง	๒,๓๑๒,๐๐๐
๕	อ่างฯ ห้วยเชียงยืน	ท่าอุเทน	เวินพระบาท	เชียงยืน	๓๔๔,๐๐๐
๖	อ่างฯ ห้วยดงน้อย	เมือง	วังตามัว	โนนชมภู	๓๖๕,๐๐๐
๗	อ่างฯ บุ่งหมากโมง	เมือง	วังตามัว	คำสว่างน้อย	๒,๑๙๐,๐๐๐
๘	อ่างฯ ห้วยหินชะแนน	ปลาปาก	มหาชัย	ห้วยไหล่	๒,๔๐๐,๐๐๐
๙	อ่างฯ ห้วยบัง	ปลาปาก	ปลาปาก	โคกกกลาง	๒๘๒,๐๐๐
๑๐	อ่างฯ ห้วยบง	ปลาปาก	มหาชัย	ทันสมัย	๙๘,๐๐๐
๑๑	อ่างฯ บ้านดงน้อย	นาแก	พิमान	ดงน้อย	๕,๒๐๐,๐๐๐
๑๒	อ่างฯ บ้านดอนพัฒนา	นาแก	พิमान	ดอนพัฒนา	๕๔๐,๐๐๐
๑๓	อ่างฯ ห้วยนางยอด	นาแก	พุ่มแก	โคกสวัสดี	๘๕๐,๐๐๐
๑๔	อ่างฯ ห้วยผักดอก	นาแก	คำพี	นาฮี	๒,๘๐๐,๐๐๐
๑๕	อ่างฯ ห้วยนางอ	นาแก	หนองบ่อ	โพนตุ่	๓,๓๐๐,๐๐๐
๑๖	อ่างฯ ห้วยกกคุณ	นาแก	ก้านเหลือง	จำปาทอง	๒,๐๐๐,๐๐๐
๑๗	อ่างฯ ห้วยวังม่วง	นาแก	คำพี	นาฝื่อ	๑,๕๐๐,๐๐๐
๑๘	อ่างฯ ห้วยกะเบา	ธาตุพนม	อุ่มเหมา	ดงหมู	๕,๐๗๐,๐๐๐
๑๙	อ่างฯ บ้านดงหมู	ธาตุพนม	อุ่มเหมา	ดงหมู	๔๕๐,๐๐๐

กองอำนวยการป้องกันและบรรเทาสาธารณภัยจังหวัดนครพนม

๑.๒ สถานการณ์เฉพาะ

สถานการณ์อุทกภัย วาตภัย และดินถล่ม เป็นปัญหาด้านสาธารณภัยที่สำคัญของจังหวัดนครพนมเสมอมา โดยทั่วไปฤดูฝนในประเทศไทยจะอยู่ในช่วงเดือนพฤษภาคมถึงกันยายนของทุกปี ในช่วงนี้หลายพื้นที่จะมีฝนตกชุกและฝนตกติดต่อกันเป็นเวลานาน จนเกิดน้ำไหลบ่าตามผิวดินมากกว่าปกติ น้ำปริมาณมากที่ไหลบ่าเข้าท่วมในพื้นที่ต่าง ๆ หรือชุมชนที่ไม่มีระบบระบายน้ำที่สมบูรณ์และทำความเสียหายแก่พื้นที่ทำการเกษตรและทรัพย์สินของประชาชน ดังนั้น เมื่อเกิดฝนตกหนักเป็นเวลานานๆ ในแต่ละครั้ง มักเป็นปัญหาทำให้เกิดน้ำท่วมฉับพลันหรือดินถล่มตามมาและมีน้ำท่วมขัง ทำความเสียหายแก่พื้นที่เพาะปลูกและทรัพย์สินต่าง ๆ ของประชาชนในพื้นที่เสี่ยงภัยเสมอ

ตารางแสดงสถิติการเกิดอุทกภัย วาตภัย และดินถล่มจังหวัดนครพนม

ปี พ.ศ.	สาธารณภัยที่เกิด	พื้นที่ความเสียหาย				หมายเหตุ
		จำนวน (อำเภอ)	จำนวน (ตำบล)	จำนวน (หมู่บ้าน)	จำนวน (ครัวเรือน)	
๒๕๖๑	อุทกภัย ๑ ครั้ง	๑	๑	๑	๔	ตลิ่งพัง
๒๕๖๒	อุทกภัย ๔ ครั้ง	๔	๑๙	๑๒๓	๑,๒๐๓	
	วาตภัย ๓๑ ครั้ง	๑๒	๘๘	๔๗๔	๒,๒๓๘	
๒๕๖๓	วาตภัย ๒๘ ครั้ง	๙	๕๖	๑๓๗	๔๙๑	
๒๕๖๔	วาตภัย ๒๔ ครั้ง	๑๑	๕๓	๒๒๒	๑,๓๘๖	
๒๕๖๕	วาตภัย ๑๘ ครั้ง	๑๐	๓๑	๗๒	๓๐๙	

๒. ขอบเขต

อุทกภัย คือ เหตุการณ์ที่เกิดจากฝนตกหนักและฝนตกสะสมเป็นเวลานาน ทำให้เกิดน้ำป่าไหลหลาก น้ำท่วมฉับพลัน น้ำท่วมขัง และน้ำล้นตลิ่ง ประชาชนได้รับความเดือดร้อน สิ่งสาธารณประโยชน์และทรัพย์สินของประชาชน

อุทกภัยจากน้ำป่าไหลหลากและน้ำท่วมฉับพลัน เกิดจากฝนตกหนักติดต่อกันหลายชั่วโมง ดินดูดซับน้ำไม่ทันไหลลงพื้นที่ราบอย่างรวดเร็ว ความแรงของน้ำทำลายต้นไม้ อาคาร ถนน สะพาน ชีวิตและทรัพย์สิน

อุทกภัยจากน้ำท่วมขัง เกิดจากน้ำในแม่น้ำ ลำธารล้นตลิ่ง มีระดับสูงจากปกติ ท่วมและแช่ขัง ทำให้การคมนาคมชะงัก เกิดโรคระบาด ทำลายสาธารณูปโภค และพืชผลการเกษตร

๓. ภารกิจ

กองอำนวยการป้องกันและบรรเทาสาธารณภัยจังหวัดนครพนม (กอปภ.จ.) ได้ดำเนินการตามแนวทางที่กองบัญชาการป้องกันและบรรเทาสาธารณภัยแห่งชาติ (บกปภ.ช.) กำหนด โดยให้ผู้อำนวยการจังหวัดบัญชาการเหตุการณ์ เพื่อควบคุมแก้ไขปัญหา ระดมสรรพกำลัง การประสานงาน การสั่งการ วางแผน แบ่งมอบภารกิจและหน้าที่ความรับผิดชอบของหน่วยงานต่าง ๆ และกำหนดมาตรการแนวทางในการแก้ไขปัญหาอุทกภัย วาตภัย และดินถล่มของจังหวัด ดังนี้

๒.๑ กองอำนวยการป้องกันและบรรเทาสาธารณภัยจังหวัด ได้ประสานการปฏิบัติในการป้องกันและบรรเทาสาธารณภัยในเขตพื้นที่รับผิดชอบร่วมกับสำนักงานอุตสาหกรรมการจังหวัดนครพนม สำนักงานพาณิชย์จังหวัดนครพนม สำนักงานเกษตรจังหวัดนครพนม สำนักงานเกษตรและสหกรณ์จังหวัดนครพนมและหน่วยงานที่เกี่ยวข้อง

กองอำนวยการป้องกันและบรรเทาสาธารณภัยจังหวัดนครพนม

เพื่อเป็นหน่วยงานร่วมในการปกป้องพื้นที่เศรษฐกิจ พื้นที่อุตสาหกรรม พื้นที่การเกษตร และพื้นที่สำคัญของจังหวัด

๒.๒ กองอำนวยการป้องกันและบรรเทาสาธารณภัยจังหวัด ประสานการปฏิบัติในการป้องกันและบรรเทาสาธารณภัยในเขตพื้นที่รับผิดชอบร่วมกับหน่วยทหารในพื้นที่ โดยจังหวัดนครพนมได้จัดทำบันทึกข้อตกลงระหว่างจังหวัดนครพนมกับผู้บัญชาการมณฑลทหารบก ที่ ๒๑๐ ผู้บังคับหน่วยเรือรักษาความสงบเรียบร้อยตามลำแม่น้ำโขงเขตนครพนม และผู้บังคับหน่วยพัฒนาการเคลื่อนที่ ๒๒ เพื่อเป็นหน่วยงานร่วมในการปกป้องดูแล ชีวิต และทรัพย์สินให้กับผู้ประสบภัย

๒.๓ กองอำนวยการป้องกันและบรรเทาสาธารณภัยจังหวัด ได้ประสานการปฏิบัติในการป้องกันและบรรเทาสาธารณภัยในเขตพื้นที่รับผิดชอบร่วมกับโครงการชลประทานนครพนม สำนักงานโยธาธิการและผังเมืองจังหวัดนครพนม องค์กรปกครองส่วนท้องถิ่น และหน่วยงานที่เกี่ยวข้อง เพื่อเป็นหน่วยงานร่วมในการบริหารจัดการน้ำในพื้นที่

๔. หลักการปฏิบัติของจังหวัดนครพนม

- การเตรียมความพร้อม

๑. การเฝ้าระวังและติดตามสถานการณ์อุทกภัย ให้จัดตั้งคณะทำงานติดตามสถานการณ์ โดยมีหน่วยงานด้านการพยากรณ์ หน่วยงานด้านการบริหารจัดการน้ำ ฝ่ายปกครองในพื้นที่ตลอดจนผู้เชี่ยวชาญจากภาคประชาสังคมหรือสถาบันการศึกษาที่มีศักยภาพ เพื่อร่วมทำหน้าที่ติดตามข้อมูลสภาพอากาศ สถานการณ์น้ำ และเหตุการณ์ที่อาจส่งผลให้เกิดสาธารณภัยในช่วงฤดูฝน รวมทั้งวิเคราะห์ และประเมินสถานการณ์น้ำในพื้นที่ เพื่อใช้เป็นข้อมูลสนับสนุนการตัดสินใจของผู้อำนวยการแต่ละระดับสำหรับใช้ในการสื่อสาร แจ้งเตือนประชาชน ตลอดจนการเตรียมความพร้อมในการเผชิญเหตุได้อย่างเหมาะสมกับสถานการณ์และสภาพพื้นที่

๒. การระบายน้ำและการเพิ่มพื้นที่รองรับน้ำ ให้มอบหมายกองอำนวยการป้องกันและบรรเทาสาธารณภัยในแต่ละระดับดำเนินการอย่างเป็นระบบ มีความเชื่อมโยงกัน โดยเฉพาะตามรอยต่อเขตรับผิดชอบที่เป็นเส้นทางน้ำไหลผ่าน และให้ความสำคัญในการดำเนินการ ดังนี้

(๑) พื้นที่เสี่ยงในเขตชุมชน พื้นที่สำคัญทางเศรษฐกิจ และเส้นทางคมนาคมที่มักเกิดอุทกภัยเป็นประจำ ให้เร่งทำการขุดลอกท่อระบายน้ำ คูคลอง ทำความสะอาดร่องน้ำ เพื่อกำจัดสิ่งกีดขวางออกจากทางระบายน้ำ

(๒) คู คลอง แห่ต่าง ๆ ให้เร่งกำจัดพืช ขยะ สิ่งกีดขวางทางน้ำ เพื่อให้สามารถรองรับน้ำฝนและน้ำจากท่อระบายน้ำได้อย่างเต็มประสิทธิภาพ

(๓) สำหรับน้ำที่มีการระบาย ขอให้กำหนดแนวทาง และวิธีการในการลำเลียงน้ำไปยังพื้นที่รองรับน้ำต่าง ๆ อาทิ การเปิดทางน้ำ การสูบน้ำไปยังแหล่งน้ำสาธารณะ เป็นต้น เพื่อประโยชน์ในการกักเก็บน้ำไว้ใช้กรณีเกิดสถานการณ์ฝนทิ้งช่วง

๓. การตรวจสอบความมั่นคงแข็งแรงสถานที่ใช้กักเก็บ/กั้นน้ำ อาทิ อ่างเก็บน้ำพั้งกั้นน้ำ ให้มอบหมายหน่วยงานรับผิดชอบจัดทีมวิศวกรเข้าสำรวจตรวจสอบ และปรับปรุงให้เกิดความมั่นคงแข็งแรง เพื่อให้สามารถรองรับกรณีฝนตกหนัก หรือน้ำไหลเข้า/ผ่านในปริมาณมาก รวมทั้งสร้างความมั่นใจให้กับประชาชนในพื้นที่

๔. การแจ้งเตือนภัย เมื่อมีแนวโน้มการเกิดสถานการณ์จากเหตุอุทกภัย วาตภัย และดินถล่มขึ้นในพื้นที่ ให้ดำเนินการตามแนวทาง ดังนี้

(๑) แจ้งเตือนไปยังกองอำนวยการป้องกันและบรรเทาสาธารณภัยในแต่ละระดับตลอดจนหน่วยงานที่เกี่ยวข้อง เพื่อเตรียมบุคลากร วัสดุอุปกรณ์ เครื่องจักรกลสาธารณภัยให้พร้อมเผชิญเหตุ และเตรียมการในพื้นที่เสี่ยงภัยเป็นการล่วงหน้า

กองอำนวยการป้องกันและบรรเทาสาธารณภัยจังหวัดนครพนม

(๒) แจ้งเตือนให้ประชาชนทราบในทุกช่องทาง ทั้งในรูปแบบที่เป็นทางการและไม่เป็นทางการ อาทิ สื่อสังคมออนไลน์ วิทยุชุมชน หอกระจายข่าวประจำหมู่บ้าน เพื่อให้ประชาชนรับทราบข้อมูลข่าวสาร ตลอดจนแนวทางการปฏิบัติตนให้เกิดความปลอดภัย ช่องทางการแจ้งข้อมูล และการขอรับการช่วยเหลือจากภาครัฐ และองค์กรปกครองส่วนท้องถิ่น

(๓) กรณีจังหวัดที่มีเส้นทางน้ำเชื่อมต่อกันให้มีการประเมินสถานการณ์ร่วมกันและแจ้งเตือนระหว่างจังหวัดต้นน้ำและจังหวัดปลายน้ำอย่างใกล้ชิด

- การเผชิญเหตุ

เมื่อเกิดหรือคาดว่าจะเกิดสถานการณ์อุทกภัย วาตภัย และดินถล่มในพื้นที่ ให้ยึดแนวทางการจัดการสาธารณภัยในภาวะฉุกเฉิน ตามแผนการป้องกันและบรรเทาสาธารณภัยแห่งชาติ พ.ศ. ๒๕๖๔ - ๒๕๗๐ และกฎหมายว่าด้วยการป้องกันและบรรเทาสาธารณภัย โดยดำเนินการตามแนวทาง ดังนี้

๑. จัดตั้งศูนย์บัญชาการเหตุการณ์ระดับอำเภอ และศูนย์ปฏิบัติการฉุกเฉินในระดับองค์กรปกครองส่วนท้องถิ่น เพื่อเป็นศูนย์ควบคุม สั่งการ และอำนวยความสะดวกในการระดมสรรพกำลัง ตลอดจนการประสานการปฏิบัติระหว่างหน่วยงานต่าง ๆ ทั้งฝ่ายพลเรือน หน่วยทหาร องค์กรปกครองส่วนท้องถิ่น และองค์กรสาธารณกุศล

๒. ให้มอบหมายฝ่ายปกครอง กำนัน ผู้ใหญ่บ้าน ผู้นำชุมชน ตลอดจนอาสาสมัคร ประชาชนจิตอาสา เตรียมความพร้อมเฝ้าระวังพื้นที่เสี่ยงในชุมชน พื้นที่สำคัญทางเศรษฐกิจ สถานที่สำคัญต่าง ๆ และร่วมกันกำจัดสิ่งกีดขวางทางน้ำเมื่อเกิดฝนตกหนักในพื้นที่ ทั้งนี้ หากมีกรณีน้ำท่วมขัง สร้างความเดือดร้อนความเสียหายต่อทรัพย์สินของประชาชน ให้เร่งกำหนดแนวทางการระบายน้ำ พร้อมทั้งสั่งใช้เครื่องจักรกลในพื้นที่ของหน่วยงาน ฝ่ายพลเรือน หน่วยทหาร และภาคเอกชน เพื่อเร่งระบายน้ำ และเปิดทางน้ำในพื้นที่

๓. จัดชุดปฏิบัติการเร่งให้ความช่วยเหลือด้านการดำรงชีพแก่ประชาชนที่ประสบภัย ตามวงรอบอย่างต่อเนื่อง อาทิ การจัดตั้งโรงครัวพระราชทาน ความช่วยเหลือด้านอาหาร น้ำดื่ม การรักษาพยาบาล โดยไม่ให้เกิดความซ้ำซ้อนในการปฏิบัติ และเชิญชวนประชาชนจิตอาสา มีส่วนร่วมกับภาครัฐในการให้ความช่วยเหลือประชาชนที่ประสบภัย

๔. กรณีบ้านเรือนประชาชนได้รับความเสียหาย ให้บูรณาการทุกหน่วยงานเป็นทีมช่างในพื้นที่ ทั้งหน่วยทหาร ตำรวจ ฝ่ายปกครอง สถาบันการศึกษา และองค์กรปกครองส่วนท้องถิ่น ตลอดจนประชาชนจิตอาสา เพื่อเร่งซ่อมแซมบ้านเรือนประชาชนโดยเร็ว

๕. กรณีเส้นทางคมนาคมได้รับความเสียหาย หรือถูกน้ำท่วมจนประชาชนไม่สามารถใช้ยานพาหนะสัญจรได้ ให้จัดทำป้ายแจ้งเตือนพร้อมทั้งจัดเจ้าหน้าที่อำนวยความสะดวกการจราจร แนะนำเส้นทางเลี่ยงที่ปลอดภัย รวมทั้งจัดยานพาหนะที่เหมาะสม อาทิ เรือ รถยกสูง เพื่อให้ความช่วยเหลือประชาชน และให้เร่งซ่อมแซมเส้นทางที่ชำรุด/ถูกตัดขาด เพื่อให้ประชาชนใช้สัญจรได้โดยเร็ว

๖. เน้นย้ำการสื่อสารสร้างการรับรู้ให้กับประชาชนในช่วงเกิดสถานการณ์อุทกภัย ผ่านสื่อมวลชน ตลอดจนสื่อแขนงต่าง ๆ และสื่อสังคมออนไลน์ เพื่อให้เกิดความเข้าใจถึงแนวทางการแก้ไขปัญหาของภาครัฐอย่างต่อเนื่อง

กองอำนวยการป้องกันและบรรเทาสาธารณภัยจังหวัดนครพนม

- การฟื้นฟูเยียวยาผู้ประสบภัย

๑. ด้านการดำรงชีพ จังหวัดให้อำเภอดำเนินการจัดตั้งศูนย์พักพิงชั่วคราวสำหรับหมู่บ้านที่ได้รับผลกระทบน้ำท่วมบ้านเรือน ในพื้นที่ต่างๆ จนกระทั่งสถานการณ์ได้คลี่คลาย ราษฎรได้อพยพกลับบ้านเรือนตามปกติ

๒. ด้านการประกอบอาชีพ การเกษตร ประมง ปศุสัตว์ ให้อำเภอ ท้องถิ่นท้องถิ่นบูรณาการร่วมกับหน่วยงานที่รับผิดชอบดำเนินการสำรวจข้อมูลความเสียหาย เพื่อดำเนินการตามขั้นตอนการให้ความช่วยเหลือตามระเบียบ

๓. ด้านโครงสร้างและสาธารณประโยชน์หน่วยงานที่เกี่ยวข้อง และองค์กรปกครองส่วนท้องถิ่นได้เข้าดำเนินการซ่อมแซมปรับปรุงถนนที่ได้รับผลกระทบให้สามารถสัญจรไปมาได้ปกติ หลังจากน้ำลดหน่วยที่เกี่ยวข้องจะเข้าสำรวจความเสียหายประมาณการความเสียหายเพื่อของบประมาณในการซ่อมแซมปรับปรุงต่อไป

๕. การปฏิบัติ

๕.๑ แนวความคิดในการปฏิบัติ

(๑) การดำเนินการของกองอำนวยการป้องกันและบรรเทาสาธารณภัยในเขตพื้นที่ เป็นองค์กรปฏิบัติในพื้นที่รับผิดชอบ แบ่งเป็น

- กองอำนวยการป้องกันและบรรเทาสาธารณภัยองค์การบริหารส่วนตำบล มีนายกองค์การบริหารส่วนตำบลเป็นผู้อำนวยการ ปลัดองค์การบริหารส่วนตำบลเป็นผู้ช่วย กำนัน ผู้ใหญ่บ้าน และภาคเอกชนในพื้นที่ร่วมปฏิบัติงานในกองอำนวยการป้องกันและบรรเทาสาธารณภัย รับผิดชอบในการป้องกันและบรรเทาสาธารณภัยในเขตองค์การบริหารส่วนตำบล และเป็นหน่วยเผชิญเหตุเมื่อเกิดภัยพิบัติขึ้นในพื้นที่

- กองอำนวยการป้องกันและบรรเทาสาธารณภัยเทศบาล มีนายกเทศมนตรีเป็นผู้อำนวยการ ปลัดเทศบาลเป็นผู้ช่วย หัวหน้าหน่วยงาน และภาคเอกชนในพื้นที่ร่วมปฏิบัติงานในกองอำนวยการป้องกันและบรรเทาสาธารณภัย รับผิดชอบในการป้องกันและบรรเทาสาธารณภัยในเขตเทศบาลและเป็นหน่วยเผชิญเหตุเมื่อเกิดภัยพิบัติขึ้นในพื้นที่

- กองอำนวยการป้องกันและบรรเทาสาธารณภัยอำเภอ มีนายอำเภอเป็นผู้อำนวยการ ปลัดอำเภอ หัวหน้าส่วนราชการประจำอำเภอ ผู้แทนองค์กรปกครองส่วนท้องถิ่น ภาคเอกชนในพื้นที่ร่วมปฏิบัติงานในกองอำนวยการป้องกันและบรรเทาสาธารณภัย รับผิดชอบในการป้องกันและบรรเทาสาธารณภัยในเขตอำเภอ และทำหน้าที่เป็นหน่วยช่วยเหลือจังหวัดในการป้องกันและบรรเทาสาธารณภัย

- กองอำนวยการป้องกันและบรรเทาสาธารณภัยจังหวัด มีผู้ว่าราชการจังหวัดเป็นผู้อำนวยการ รองผู้ว่าราชการจังหวัดที่ผู้ว่าราชการจังหวัดมอบหมายเป็นรองผู้อำนวยการ นายองค์การบริหารส่วนจังหวัดเป็นรองผู้อำนวยการ หัวหน้าส่วนราชการ และองค์กรต่างๆ ในจังหวัดร่วมปฏิบัติงานในกองอำนวยการป้องกันและบรรเทาสาธารณภัย

ภารกิจของกองอำนวยการป้องกันและบรรเทาสาธารณภัยในเขตพื้นที่

- อำนวยการ ควบคุม ปฏิบัติงาน และประสานการปฏิบัติเกี่ยวกับการดำเนินการป้องกันและบรรเทาสาธารณภัยในเขตพื้นที่ที่รับผิดชอบ

- สนับสนุนกองอำนวยการป้องกันและบรรเทาสาธารณภัยซึ่งมีพื้นที่ติดต่อ หรือใกล้เคียง หรือเขตพื้นที่อื่นเมื่อได้รับการร้องขอ

- ประสานกับส่วนราชการและหน่วยงานที่เกี่ยวข้องในเขตพื้นที่ที่รับผิดชอบ รวมทั้งประสานความร่วมมือกับภาคเอกชนในการปฏิบัติการป้องกันและบรรเทาสาธารณภัยทุกขั้นตอน

กองอำนวยการป้องกันและบรรเทาสาธารณภัยจังหวัดนครพนม

เมื่อคาดว่าจะเกิดหรือเกิดสาธารณภัยขึ้นในพื้นที่ใด ให้กองอำนวยการป้องกันและบรรเทาสาธารณภัยในพื้นที่นั้น จัดตั้งบัญชาการเหตุการณ์ และช่วยเหลือประชาชนในพื้นที่โดยเร็ว

โครงสร้างกองอำนวยการป้องกันและบรรเทาสาธารณภัยจังหวัดนครพนม ประกอบด้วย ๖ ฝ่าย ได้แก่

- (๑) ฝ่ายอำนวยการ
- (๒) ฝ่ายแผนและโครงการ
- (๓) ฝ่ายป้องกันและปฏิบัติการ
- (๔) ฝ่ายฟื้นฟูบูรณะ
- (๕) ฝ่ายประชาสัมพันธ์
- (๖) ฝ่ายสื่อสาร

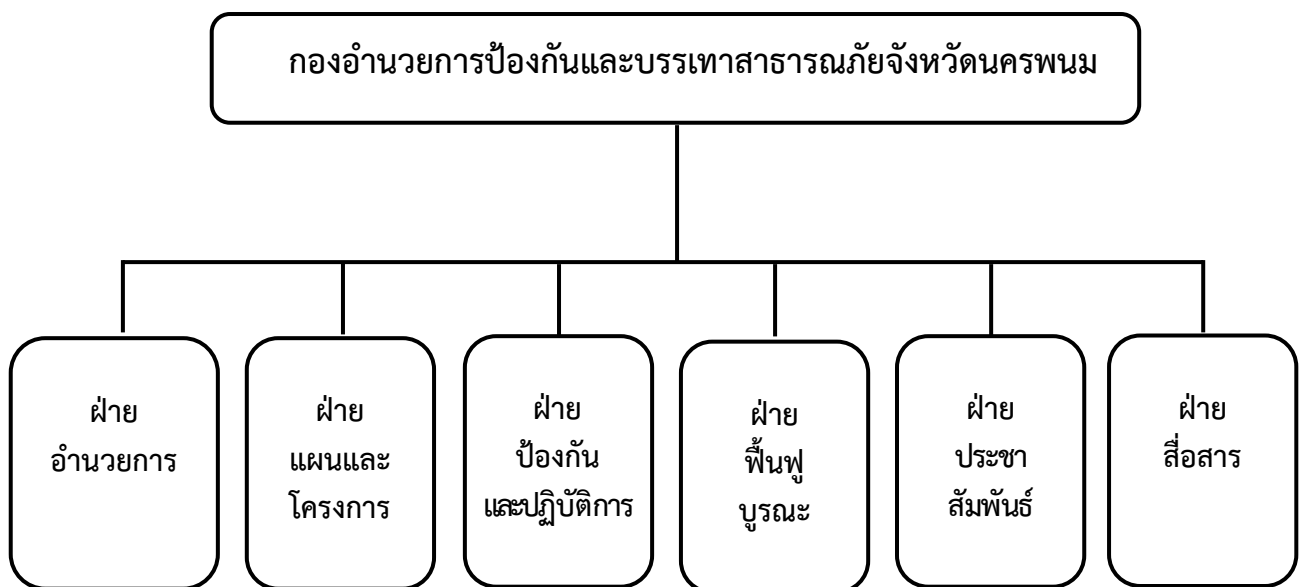

แผนภูมิที่ โครงสร้างกองอำนวยการป้องกันและบรรเทาสาธารณภัยจังหวัดนครพนม

หน้าที่ กองอำนวยการป้องกันและบรรเทาสาธารณภัยจังหวัด อำเภอ และท้องถิ่นแห่งพื้นที่ ทำหน้าที่เป็นหน่วยงานของผู้บัญชาการจังหวัด ผู้อำนวยการอำเภอ และผู้อำนวยการท้องถิ่นและให้มีที่ทำการ โดยให้ใช้

- ๑ สำนักงานป้องกันและบรรเทาสาธารณภัยจังหวัด เป็นสำนักงานของผู้บัญชาการจังหวัด
- ๑ ที่ทำการปกครองอำเภอ เป็นสำนักงานของผู้อำนวยการอำเภอ
- ๑ สำนักงานองค์กรปกครองส่วนท้องถิ่นแห่งพื้นที่ เป็นสำนักงานของผู้อำนวยการท้องถิ่น

และให้กองอำนวยการป้องกันและบรรเทาสาธารณภัยจังหวัด อำเภอ และท้องถิ่นแห่งพื้นที่แบ่งเป็นฝ่ายต่าง ๆ และแต่ละฝ่ายทำหน้าที่ ดังนี้

ฝ่ายอำนวยการ

ทำหน้าที่ อำนวยการ ควบคุม กำกับดูแล ในการป้องกันและบรรเทาสาธารณภัย เป็นไปอย่างมีประสิทธิภาพและประสิทธิผล

กองอำนวยการป้องกันและบรรเทาสาธารณภัยจังหวัดนครพนม

ฝ่ายแผนและโครงการ

ทำหน้าที่เกี่ยวกับงานการวางแผนการป้องกันและบรรเทาสาธารณภัย การพัฒนาแผนงาน การพัฒนาเกี่ยวกับการป้องกันและบรรเทาสาธารณภัยในทุกขั้นตอน งานติดตามประเมินผล งานการฝึกซ้อมแผน งานการจัดฝึกอบรมต่าง ๆ และงานการจัดทำโครงการเกี่ยวกับการป้องกันและบรรเทาสาธารณภัย

ฝ่ายป้องกันและปฏิบัติการ

ทำหน้าที่ติดตามสถานการณ์ รวบรวมข้อมูล ประเมินสถานการณ์ที่อาจเกิดขึ้นวางมาตรการต่าง ๆ ในการป้องกันภัยมิให้ภัยเกิดขึ้น หรือเกิดขึ้นแล้วให้ได้รับความเสียหายน้อยที่สุดจัดระเบียบแจ้งเตือนภัย การช่วยเหลือประชาชนผู้ประสบภัย งานการข่าว การรักษาความปลอดภัย และการปฏิบัติการจิตวิทยา

ฝ่ายฟื้นฟูบูรณะ

ทำหน้าที่สำรวจความเสียหาย และความต้องการด้านต่างๆ จัดทำบัญชีผู้ประสบสาธารณภัย ประสานงานกับทุกหน่วยงานที่เกี่ยวข้องกับการสงเคราะห์ผู้ประสบสาธารณภัย เพื่อทำหน้าที่สงเคราะห์ผู้ประสบสาธารณภัย พร้อมทั้งดำเนินการฟื้นฟูบูรณะสิ่งที่ชำรุดเสียหายให้กลับคืนสู่สภาพเดิม หรือใกล้เคียงกับสภาพเดิมให้มากที่สุด

ฝ่ายประชาสัมพันธ์

ทำหน้าที่เป็นเจ้าหน้าที่เกี่ยวกับการประชาสัมพันธ์ เผยแพร่ความรู้เกี่ยวกับการป้องกันและบรรเทาสาธารณภัยและการแถลงข่าวข้อเท็จจริงเกี่ยวกับความเสียหายและความช่วยเหลือ ให้แก่สื่อมวลชน และประชาชนทั่วไปได้ทราบ

ฝ่ายสื่อสาร

ทำหน้าที่วางระบบการติดต่อสื่อสารในการป้องกันและบรรเทาสาธารณภัย ระหว่างกองอำนวยการป้องกันและบรรเทาสาธารณภัยทุกระดับและฝ่ายที่เกี่ยวข้อง ให้การติดต่อเป็นไปอย่างรวดเร็วต่อเนื่อง และเชื่อถือได้ตลอดเวลา

(๒) ขั้นตอนการปฏิบัติที่ส่วนราชการ หน่วยงานภาครัฐ ภาคเอกชน และประชาสังคมในพื้นที่จะต้องปฏิบัติ ทั้งที่เป็นการใช้โครงสร้าง และไม่ใช้โครงสร้าง

ก. ช่วงระยะเวลา ๒๔ ชั่วโมง เน้นการค้นหาผู้รอดชีวิต การรักษาพยาบาลผู้บาดเจ็บ น้ำดื่ม อาหาร ปรุ่งสำเร็จ เสื้อผ้า ให้ปฏิบัติ ดังนี้

- กำหนดเขตและกั้นเขตพื้นที่ประสบภัย ห้ามมิให้ผู้ไม่มีหน้าที่และความรับผิดชอบเข้าพื้นที่ประสบภัย

- สนธิกำลังเข้าปฏิบัติการช่วยเหลือผู้ประสบภัยโดยเร็ว ดังนี้

(๑) สั่งการให้หน่วยกู้ชีพกู้ภัย ที่มีศักยภาพเข้าปฏิบัติงานในพื้นที่ประสบภัย

(๒) สั่งการให้เครื่องจักร เครื่องมือที่จำเป็น เช่น รถสองล้อ รถยก รถแทรกเตอร์ รถตัก เครื่องมือตัด

รถกู้ภัยขนาดใหญ่ รถปิคอัพ เครื่องสูบน้ำขนาดใหญ่ เรือท้องแบน ฯลฯ เข้าปฏิบัติการในพื้นที่ประสบภัย

- อพยพประชาชนและสัตว์เลี้ยง ตามความจำเป็นของสถานการณ์ภัย

- กรณีพื้นที่ใดเป็นพื้นที่วิกฤติ ไม่สามารถเข้าพื้นที่โดยทางรถยนต์ หรือทางเรือได้ให้ประสานขอรับการสนับสนุนเฮลิคอปเตอร์จากหน่วยทหาร หรือตำรวจในพื้นที่ หรือพื้นที่ใกล้เคียง เพื่อช่วยเหลือผู้ประสบภัยอย่างเร่งด่วน

- จัดสถานที่อยู่อาศัยชั่วคราวแก่ผู้ประสบภัยที่บ้านเรือนเสียหายอย่างเร่งด่วนเป็นลำดับแรก จัดระเบียบสถานที่อพยพ พร้อมทั้งลงทะเบียนผู้อพยพ

กองอำนวยการป้องกันและบรรเทาสาธารณภัยจังหวัดนครพนม

- ระดมกำลังแพทย์และพยาบาลจากโรงพยาบาลใกล้เคียง เข้าช่วยปฏิบัติงานในพื้นที่ประสบภัย
- กรณีที่โครงสร้างพื้นฐานได้รับความเสียหายให้เร่งซ่อมแซมเส้นทางคมนาคม ระบบสื่อสารไฟฟ้า และประปา แล้วแต่กรณี ให้สามารถใช้งานได้ หรือจัดทำระบบสำรองเพื่อให้ชุดปฏิบัติการสามารถปฏิบัติงานในพื้นที่ได้

- จัดเตรียมเครื่องอุปโภคบริโภคพื้นฐานตลอดจนจัดหา อาหารที่ปรุงสำเร็จ น้ำดื่ม เครื่องยังชีพที่จำเป็น ให้แก่ประชาชน และเจ้าหน้าที่ปฏิบัติงานในพื้นที่ประสบภัยให้เพียงพอและทั่วถึง

ข. ช่วงระยะเวลา ๔๘ ชั่วโมง เน้นการค้นหาผู้รอดชีวิตและทรัพย์สิน สืบหาญาติ จัดตั้งบ้านพักชั่วคราว การรักษาพยาบาล การจัดการศพ อาหาร น้ำดื่ม ยารักษาโรค เครื่องครัว ข้อมูลสถานการณ์ ให้ปฏิบัติ ดังนี้

- สำรวจความต้องการของผู้ประสบภัยในเบื้องต้น เพื่อกำหนดมาตรการช่วยเหลืออย่างต่อเนื่องในช่วงระหว่างเกิดภัยและจัดทำบัญชีการช่วยเหลือผู้ประสบภัย

- สนับสนุนและส่งกำลังบำรุงด้านเจ้าหน้าที่ปฏิบัติงาน ด้านการรักษาพยาบาล เช่น โลหิต ยา และเวชภัณฑ์ ที่จำเป็นมายังพื้นที่ประสบภัยและเตรียมสถานพยาบาลสำรองให้เพียงพอ

- จัดส่งปัจจัยสี่ที่จำเป็นต่อการดำรงชีวิต เช่น อาหาร น้ำดื่ม และเครื่องนุ่งห่ม มายังสถานที่อพยพชั่วคราว

- ตรวจสอบเส้นทางคมนาคมที่รับมิดชอบ ที่ชำรุด เสียหายจากอุทกภัย หรือน้ำป่าไหลหลาก พร้อมทั้งตัดป้ายเตือนหรือวางแผงปิดกั้นช่องทางการจราจรให้ประชาชนผู้ใช้เส้นทางได้ทราบ จัดเจ้าหน้าที่ตำรวจ หรืออาสาสมัคร อำนวยความสะดวกการจราจรในจุดอันตราย

- รักษาความสงบเรียบร้อย และจัดการจราจรในพื้นที่ประสบภัย และพื้นที่อพยพ

- ตั้งศูนย์ข้อมูลผู้ประสบภัยจากอุทกภัยขึ้น เพื่อรวบรวมข้อมูลและเป็นแหล่งข้อมูลและประสานงานให้ประชาชนสามารถสอบถามข้อมูลผู้บาดเจ็บ และเสียชีวิต

ค. ช่วงระยะเวลาตั้งแต่ ๗๒ ชั่วโมง เน้นการค้นหาผู้รอดชีวิต การสืบหาญาติการรักษา พยาบาล การจัดการศพ การสงเคราะห์เบื้องต้น เงินชดเชย การค้นหาทรัพย์สิน และข้อมูลการให้ความช่วยเหลือให้ปฏิบัติ ดังนี้

- กรณีมีผู้เสียชีวิตจำนวนมากจัดเตรียมสถานที่และอุปกรณ์เก็บรักษาศพในระยะแรก (วัด และตู้แช่ศพ) พร้อมทั้งให้หน่วยงานที่เกี่ยวข้อง ตรวจสอบชั้นสุตราบเบื้องต้น บันทึกข้อมูลศพ การเก็บรักษาหลักฐาน และเตรียมข้อมูลทั้งหมดเพื่อการตรวจพิสูจน์เอกลักษณ์บุคคล

- การจัดหน่วยบริการประกันสังคมเคลื่อนที่และให้บริการทางการแพทย์

- ติดตามประเมินสถานการณ์อุทกภัยและดินโคลนถล่มอย่างใกล้ชิด ตลอดจนประสานการช่วยเหลือ รับเรื่องราวร้องทุกข์ ประสานรับข้อมูลความเสียหายเบื้องต้น ความต้องการเบื้องต้น

๕.๒ การเตรียมความพร้อม

๕.๒.๑ การเตรียมความพร้อมกำลังพล เจ้าหน้าที่ เครื่องจักรกลสาธารณภัยของหน่วยงานทั้งหน่วยงานพลเรือน ทหาร ตำรวจ องค์กรปกครองส่วนท้องถิ่น ภาคเอกชน มูลนิธิ/องค์กรการกุศล การติดตามสถานการณ์

เมื่อเกิดหรือคาดว่าจะเกิดสาธารณภัยขึ้น ให้กองอำนวยการป้องกันและบรรเทาสาธารณภัยจังหวัดนครพนม จัดตั้งศูนย์บัญชาการเหตุการณ์จังหวัดนครพนม เพื่อเป็นศูนย์กลางในการระดมสรรพกำลัง และทรัพยากรในการจัดการสาธารณภัยจากส่วนราชการและหน่วยงานที่เกี่ยวข้อง เพื่อสนับสนุนให้แก่กองอำนวยการป้องกันและบรรเทาสาธารณภัยในระดับพื้นที่ รวมทั้งอำนวยความสะดวก

กองอำนวยการป้องกันและบรรเทาสาธารณภัยจังหวัดนครพนม

ระหว่างหน่วยงานต่างๆ ทั้งฝ่ายพลเรือนและฝ่ายทหาร ตลอดจนองค์กรปกครองส่วนท้องถิ่น และองค์การสาธารณกุศลในพื้นที่ที่รับผิดชอบได้อย่างมีประสิทธิภาพ และประสิทธิผล เห็นควรดำเนินการดังนี้

- สำรวจและเตรียมความพร้อมด้านการป้องกัน เช่น ผนังกันน้ำ จุดติดตั้งเครื่องสูบน้ำในพื้นที่ระบายน้ำ สถานีสูบน้ำ หน่วยงานหลัก สำนักงานโครงการชลประทานนครพนม องค์กรปกครองส่วนท้องถิ่น และสำนักงานโยธาธิการและผังเมืองจังหวัดนครพนม หน่วยงานสนับสนุน สำนักงานป้องกันและบรรเทาสาธารณภัยจังหวัดนครพนม ที่ทำการปกครองอำเภอ และหน่วยทหารทุกหน่วยในพื้นที่

- สำรวจความพร้อมและจัดทำทะเบียน ด้านเครื่องมือ อุปกรณ์ หน่วยงานหลัก สำนักงานป้องกันและบรรเทาสาธารณภัยจังหวัดนครพนม และหน่วยทหารทุกหน่วยในพื้นที่ หน่วยงานสนับสนุน ที่ทำการปกครองจังหวัดนครพนม และที่ทำการปกครองอำเภอ รายละเอียดแนบท้าย

- สำรวจความต้องการทางด้านการแพทย์ หน่วยงานหลัก สาธารณสุขจังหวัด โรงพยาบาลในพื้นที่ หน่วยงานสนับสนุน ที่ทำการปกครองจังหวัดนครพนม ที่ทำการปกครองอำเภอ องค์กรปกครองส่วนท้องถิ่น

- เตรียมความพร้อมของแผนอพยพ จุดอพยพ เส้นทางอพยพ พาหนะในการอพยพ หน่วยงานหลัก องค์กรปกครองส่วนท้องถิ่น สำนักงานป้องกันและบรรเทาสาธารณภัยจังหวัดนครพนม และหน่วยทหารทุกหน่วยในพื้นที่ หน่วยงานสนับสนุน ที่ทำการปกครองจังหวัดนครพนม และที่ทำการปกครองอำเภอ กรณีเมื่อสถานการณ์รุนแรงขึ้นถึงขั้นวิกฤตจำเป็นต้องอพยพประชาชนจำนวนมากให้จังหวัดทหารบกนครพนม เป็นหน่วยงาน รับผิดชอบหลักในการอพยพประชาชนผู้ประสบภัย

- กระบวนการ การแจ้งเตือนภัยแก่ ประชาชน และชุมชน

(๑) ตรวจสอบข้อมูลและรายงานสถานการณ์ภัยไปยังกองอำนวยการป้องกันและบรรเทาสาธารณภัยจังหวัดนครพนม ทางหมายเลขโทรศัพท์ ๐-๔๒๕๑-๑๐๒๕, ๐-๔๒๕๑-๔๐๖๕ ทางวิทยุสื่อสาร คลื่นความถี่ ๑๕๐.๑๕๐ นามเรียกขาน ปก. นครพนม พร้อมทั้งรายงานผู้อำนวยการจังหวัดทันที

(๒) แจ้งข่าวเตือนภัยล่วงหน้าผ่านหน่วยงานไปยัง อำเภอ/เทศบาล/องค์การบริหารส่วนตำบล ที่คาดว่าจะเกิดอุทกภัย ให้เฝ้าระวังและเตรียมพร้อมรับสถานการณ์

(๓) ประชาสัมพันธ์แจ้งเตือนภัยล่วงหน้าแก่ประชาชนโดยตรงผ่านข่ายการสื่อสารของทางราชการ สื่อมวลชน วิทยุชุมชน หอกระจายข่าว ฯลฯ

(๔) ประสานการปฏิบัติกับส่วนราชการ และภาคเอกชน ในเขตพื้นที่จังหวัด ให้เตรียมพร้อมรับสถานการณ์อุทกภัยและดินโคลนถล่ม

หน่วยงานหลัก สำนักงานประชาสัมพันธ์จังหวัดนครพนม สำนักงานป้องกันและบรรเทาสาธารณภัยจังหวัดนครพนม ที่ทำการปกครองจังหวัดนครพนม องค์กรปกครองส่วนท้องถิ่น หน่วยงานสนับสนุน สถานีอุตุนิยมวิทยานครพนม โครงการชลประทานนครพนม

- การกำหนดพื้นที่ระดมและจัดสรรทรัพยากร (Staging Area) กองอำนวยการป้องกันและบรรเทาสาธารณภัยจังหวัดนครพนม กำหนดให้ศาลากลางจังหวัดนครพนม เป็นพื้นที่ระดมและจัดสรรทรัพยากร โดยให้หน่วยงานต่างๆ เข้ามารายงานตัวต่อผู้อำนวยการจังหวัด เพื่อมอบหมายภารกิจในการช่วยเหลือผู้ประสบอุทกภัยต่อไป

- การเตรียมความพร้อมด้านระบบและเครื่องมือสื่อสาร หน่วยงานหลัก ที่วางระบบสื่อสารในภาวะฉุกเฉิน ได้แก่ สำนักงานป้องกันและบรรเทาสาธารณภัยจังหวัดนครพนม บริษัท ทีโอที จำกัด (มหาชน) หน่วยงานสนับสนุน ที่ทำการปกครองจังหวัดนครพนม หน่วยทหารทุกหน่วยในพื้นที่ ตำรวจ สถานีวิทยุ วิทยุชุมชน และเครือข่ายอาสาสมัคร

- การเตรียมความพร้อมด้านบุคลากรผู้ปฏิบัติงาน จัดประชุมกองอำนวยการป้องกันและบรรเทาสาธารณภัยจังหวัดนครพนม เพื่อเตรียมความพร้อมและประเมินสถานการณ์ พร้อมทั้งจัดผู้ประสานงานของหน่วยงานต่าง ๆ ทั้งจาก หน่วยทหาร พลเรือน อาสาสมัครในพื้นที่ และองค์กรการกุศล

กองอำนวยการป้องกันและบรรเทาสาธารณภัยจังหวัดนครพนม

หน่วยงานหลัก สำนักงานป้องกันและบรรเทาสาธารณภัยจังหวัดนครพนม หน่วยทหารในพื้นที่ หน่วยงานสนับสนุน ที่ทำการปกครองจังหวัดนครพนม ที่ทำการปกครองอำเภอ

- การเตรียมความพร้อมให้กับภาคประชาชนผู้ประสบภัย ชุมชน เอกชน ให้สำนักงานป้องกันและบรรเทาสาธารณภัยจังหวัด เป็นหน่วยงานหลักในการจัดการฝึกซ้อมแผน ฯ ระดับจังหวัด และส่งเสริมให้องค์กรปกครองส่วนท้องถิ่น ฝึกซ้อมแผน ฯ ระดับตำบล ชุมชน เพื่อให้ภาคประชาชน/ผู้ประสบภัยได้เตรียมความพร้อม ทราบว่าเมื่อเกิดอุทกภัยจะต้องช่วยเหลือตนเองอย่างไร หน่วยงานหลัก สำนักงานป้องกันและบรรเทาสาธารณภัยจังหวัดนครพนม หน่วยทหารในพื้นที่ หน่วยงานสนับสนุน ที่ทำการปกครองจังหวัดนครพนม ที่ทำการปกครองอำเภอ

๕.๒.๒ การแจ้งเตือนภัย ให้ติดตามสถานะอากาศ ปริมาณฝน ช่องทางการแจ้งเตือน และการประชาสัมพันธ์สร้างการรับรู้

ก. ระดับการแจ้งเตือนภัย (๕ ระดับ ตามแผน ปภ.ชาติ พ.ศ.๒๕๖๔ - ๒๕๗๐) มอบหมายหน่วยงานรับผิดชอบทำหน้าที่ในการแจ้งเตือนภัยระดับจังหวัด อำเภอ และองค์กรปกครองส่วนท้องถิ่น

- **สีแดง** หมายถึง สถานการณ์อยู่ในภาวะอันตรายสูงสุด ให้อาศัยอยู่ในสถานที่ปลอดภัย และปฏิบัติตามข้อสั่งการ
- **สีส้ม** หมายถึง สถานการณ์อยู่ในภาวะเสี่ยงอันตรายสูง เจ้าหน้าที่กำลังดำเนินการควบคุมสถานการณ์
- **สีเหลือง** หมายถึง สถานการณ์อยู่ในภาวะเสี่ยงอันตราย มีแนวโน้มที่สถานการณ์จะรุนแรงมากขึ้น
- **สีน้ำเงิน** หมายถึง สถานการณ์อยู่ในภาวะเฝ้าระวัง ให้ติดตามข้อมูลข่าวสาร
- **สีเขียว** หมายถึง สถานการณ์อยู่ในภาวะปกติ ให้ติดตามข้อมูลข่าวสารเป็นประจำ

ข. กระบวนการแจ้งเตือนภัย (๔ กระบวนการ ตามแผน ปภ.ชาติ)

(๑) การเฝ้าระวัง ติดตามสถานการณ์

เป็นการติดตามข้อมูลความเคลื่อนไหวของเหตุการณ์ที่อาจส่งผลให้เกิดสาธารณภัย รวมทั้งทำหน้าที่เฝ้าระวัง ให้ข้อมูลและข่าวสารแก่ประชาชน โดยมีส่วนราชการและหน่วยงานเกี่ยวข้องที่มีความรู้และเครื่องมือทางเทคนิค เช่น สถานีอุตุนิยมวิทยาจังหวัดนครพนม โครงการชลประทานจังหวัดนครพนม สำนักงานทรัพยากรธรรมชาติและสิ่งแวดล้อมจังหวัดนครพนม สำนักงานป้องกันและบรรเทาสาธารณภัยจังหวัดนครพนม มีหน้าที่เฝ้าระวัง และติดตามสถานการณ์ปฏิบัติงานตลอด ๒๔ ชั่วโมง โดยให้หน่วยงานบริษัท ทีไอที จำกัดสาขานครพนม เป็นหน่วยจัดวางระบบสื่อสาร รวมทั้งให้ทุกภาคส่วนที่เกี่ยวข้องจัดเตรียมจัดหาอุปกรณ์และเครื่องมือสื่อสารสำหรับเชื่อมกับระบบสื่อสารให้เพียงพอและใช้งานได้ตลอดเวลา โดยให้กองบัญชาการป้องกันและบรรเทาสาธารณภัยจังหวัดนครพนม วิเคราะห์และประเมินสถานการณ์เพื่อตัดสินใจในการเตรียมรับมือกับสาธารณภัย

(๒) การแจ้งเตือนล่วงหน้า

เป็นการแจ้งข้อมูลข่าวสารที่บ่งชี้ว่า มีแนวโน้มที่จะเกิดสาธารณภัยขึ้นในพื้นที่ที่มีความเสี่ยงภัยไปยังส่วนราชการ หน่วยงาน และกองอำนวยการป้องกันและบรรเทาสาธารณภัยแต่ละระดับ

กองอำนวยการป้องกันและบรรเทาสาธารณภัยจังหวัดนครพนม

และประชาชน เพื่อให้ติดตามข้อมูลข่าวสารและความเคลื่อนไหวอย่างต่อเนื่อง ทั้งนี้ ระยะเวลาสำหรับการแจ้งเตือนล่วงหน้าขึ้นอยู่กับสาธารณภัยแต่ละประเภท โดย ปกติควรมีการแจ้งเตือนล่วงหน้าก่อนเกิดสาธารณภัยไม่ต่ำกว่า ๑๒๐ ชั่วโมง ให้สำนักงานป้องกันและบรรเทาสาธารณภัยจังหวัดนครพนม สถานีอุตุนิยมวิทยาจังหวัดนครพนม โครงการชลประทานนครพนม เป็นหน่วยประสานงานร่วมกับสำนักงานประชาสัมพันธ์จังหวัดนครพนม ในการจัดวางแผนทาง มาตรการ และขั้นตอนการปฏิบัติร่วมกับหน่วยงานที่มีหน้าที่ในการเฝ้าระวัง ติดตามสถานการณ์ เผยแพร่ประชาสัมพันธ์ และแจกจ่ายข้อมูลข่าวสาร เพื่อให้การแจ้งเตือนล่วงหน้าที่มีมาตรฐานเป็นรูปแบบเดียวกันซึ่งสะดวกต่อการรับทราบและทำความเข้าใจกับข้อมูลที่ได้รับ

(๓) การแจ้งเตือนภัย

เป็นการยืนยันข้อมูลว่ามีโอกาสเกิดสาธารณภัยมากกว่าร้อยละ ๖๐ และเป็นการแจ้งเตือนแนวทางปฏิบัติให้กับส่วนราชการ หน่วยงาน กองอำนวยการป้องกันและบรรเทาสาธารณภัยแต่ละระดับ และประชาชนในพื้นที่เสี่ยงภัย เพื่อให้เตรียมความพร้อมรับมือกับสาธารณภัยที่จะเกิดขึ้น โดยให้มีการแจ้งเตือนภัยไม่ต่ำกว่า ๗๒ ชั่วโมงก่อนเกิดภัย และมีข้อมูลการแจ้งเตือนภัย ได้แก่

- (๓.๑) คาดการณ์ระยะเวลา และบริเวณพื้นที่ที่จะเกิดสาธารณภัย
- (๓.๒) ผลกระทบที่อาจเกิดขึ้นและความยาวนานของภัย (ระยะเวลา)
- (๓.๓) แนวทางการปฏิบัติตนของส่วนราชการ หน่วยงาน และประชาชน
- (๓.๔) การเตรียมความพร้อมรับมือ เช่น อาหาร น้ำดื่ม ยารักษาโรค เป็นต้น

ให้กองอำนวยการป้องกันและบรรเทาสาธารณภัยแต่ละระดับ รายงานผลการปฏิบัติให้กองอำนวยการป้องกันและบรรเทาสาธารณภัยกลางทราบภายใน ๒๔ ชั่วโมงนับตั้งแต่ได้รับแจ้งการเตือนภัย เพื่อเป็นการยืนยันการสื่อสารสองทาง (Two - way Communication)

(๔) การรับมือและการอพยพ

กองอำนวยการป้องกันและบรรเทาสาธารณภัยจังหวัดนครพนม กองอำนวยการป้องกันและบรรเทาสาธารณภัยจังหวัดอำเภอทุกอำเภอ และกองอำนวยการป้องกันและบรรเทาสาธารณภัยเทศบาล องค์การบริหารส่วนตำบลทุกแห่ง ในเขตพื้นที่จังหวัดนครพนม พิจารณากำหนดแนวทางและขั้นตอนการปฏิบัติสำหรับส่วนราชการ หน่วยงานและองค์กรเอกชน ในการรับมือกับสาธารณภัยที่เกิดขึ้น รวมถึงการจัดทำแผนอพยพและการฝึกอบรม โดยมีศูนย์ป้องกันและบรรเทาสาธารณภัยเขต ๗ สกลนคร หน่วยพัฒนาการเคลื่อนที่ ๒๒ สำนักงานพัฒนาภาค ๒ กองบัญชาการกองทัพไทย องค์การบริหารส่วนจังหวัดนครพนม เป็นหน่วยงานสนับสนุนทรัพยากรเครื่องมือพิเศษ ทั้งนี้ หากเกินศักยภาพที่จะรับมือกับสถานการณ์ได้ ให้รายงานกองอำนวยการป้องกันและบรรเทาสาธารณภัยกลางทราบทันที

๕.๓ การจัดการในภาวะฉุกเฉิน เมื่อเกิดสถานการณ์อุทกภัยให้จัดตั้งศูนย์บัญชาการเหตุการณ์จังหวัด/อำเภอ/ศูนย์ปฏิบัติการฉุกเฉินของท้องถิ่น

(๑) ศูนย์ปฏิบัติการฉุกเฉินท้องถิ่น

เมื่อเกิดสาธารณภัย (หรือคาดว่าจะเกิด) สาธารณภัยขึ้นในพื้นที่ให้กองอำนวยการป้องกันและบรรเทาสาธารณภัยองค์กรปกครองส่วนท้องถิ่นจัดตั้ง “ศูนย์ปฏิบัติการฉุกเฉินท้องถิ่น” เพื่อทำหน้าที่จัดการสาธารณภัยที่เกิดขึ้น (ณ จุดเกิดเหตุ) จนกว่าสถานการณ์จะกลับเข้าสู่สภาวะปกติ พร้อมทั้งประสานหน่วยงานที่เกี่ยวข้องในการจัดการสาธารณภัยที่เกิดขึ้นทุกขั้นตอนเมื่อเกิดเหตุจะต้องเข้าเผชิญเหตุที่เกิดขึ้นในทันที

กองอำนวยการป้องกันและบรรเทาสาธารณภัยจังหวัดนครพนม

หรือถ้าหากเกินขีดความสามารถของท้องถิ่น ผู้อำนวยการอำเภอจะทำหน้าที่เข้าควบคุมสถานการณ์
 อำนวยการสั่งการ ประสานการปฏิบัติต่อไป

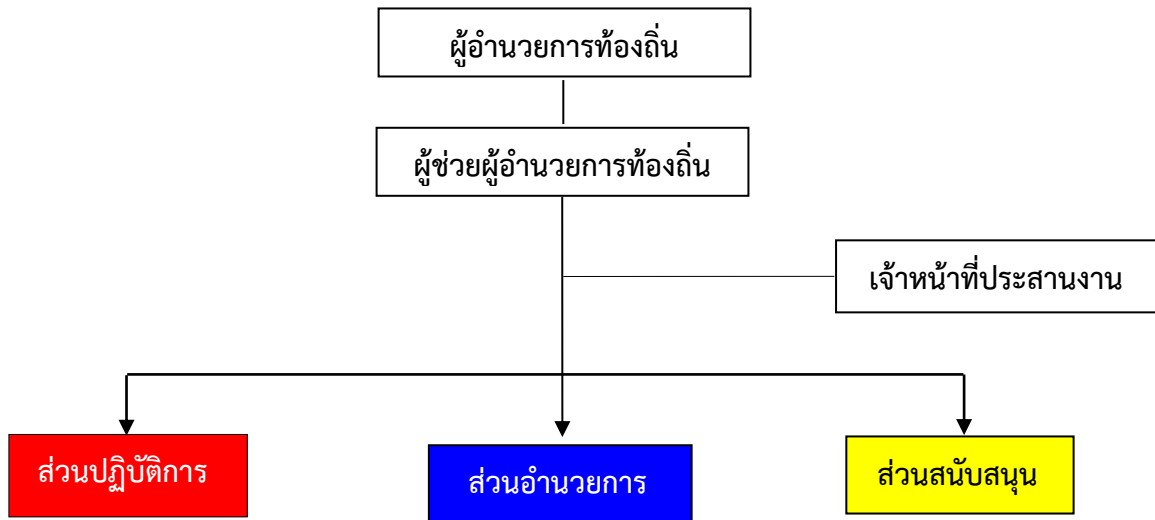

แผนภาพที่ : โครงสร้างศูนย์ปฏิบัติการฉุกเฉินท้องถิ่น

(๒) ศูนย์บัญชาการเหตุการณ์อำเภอ

เมื่อเกิดสาธารณภัยขึ้นในพื้นที่ หรือได้รับรายงานจากองค์กรปกครองส่วนท้องถิ่นว่า ไม่สามารถ
 ควบคุมสถานการณ์ได้ตามทรัพยากร กำลังพล ความรู้ ความสามารถที่มีอยู่ในองค์กรปกครองส่วนท้องถิ่น
 ให้กองอำนวยการบรรเทาสาธารณภัยอำเภอจัดตั้ง “ศูนย์บัญชาการเหตุการณ์อำเภอ” เพื่อทำหน้าที่เข้าควบคุม
 สถานการณ์อำนวยการ สั่งการ ประสานการปฏิบัติระหว่างหน่วยงานส่วนราชการต่างๆ ทั้งฝ่ายพลเรือน
 และฝ่ายทหาร เพื่อจัดการสาธารณภัยที่เกิดขึ้น โดยจัดตั้งศูนย์บัญชาการเหตุการณ์อำเภอ ณ สถานที่
 เห็นสมควรเหมาะสมกับสถานการณ์ที่เกิดขึ้น เพื่อระดมทรัพยากร เครื่องมือ สิ่งอุปกรณ์ที่มีอยู่ในพื้นที่อำเภอ
 ให้การสนับสนุน ผู้อำนวยการท้องถิ่นที่เกิดเหตุ ตามพระราชบัญญัติป้องกันและบรรเทาสาธารณภัย พ.ศ. ๒๕๕๐
 มาตรา ๒๒ วรรค ๒ และมาตรา ๒๓

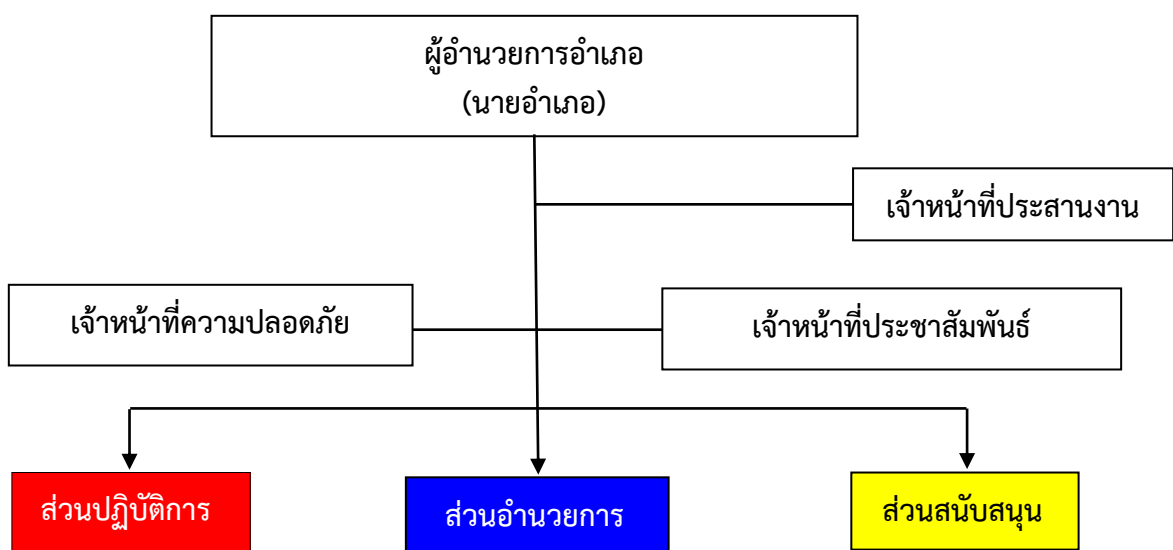

แผนภาพที่ : โครงสร้างศูนย์บัญชาการเหตุการณ์อำเภอ

กองอำนวยการป้องกันและบรรเทาสาธารณภัยจังหวัดนครพนม

(๓) ศูนย์บัญชาการเหตุการณ์จังหวัด

เมื่อเกิดสาธารณภัยขึ้นในพื้นที่ หรือได้รับรายงานจากกองอำนวยการป้องกันและบรรเทาสาธารณภัยอำเภอว่า ไม่สามารถควบคุมสถานการณ์ได้ตามทรัพยากร กำลังพล ความรู้ ความสามารถที่มีอยู่ในอำเภอ ให้กองอำนวยการบรรเทาสาธารณภัยจังหวัดจัดตั้ง “ศูนย์บัญชาการเหตุการณ์จังหวัด” เพื่อทำหน้าที่เข้าควบคุมสถานการณ์ อำนาจการ สั่งการ ประสานการปฏิบัติระหว่างหน่วยงาน ส่วนราชการ ทั้งฝ่ายพลเรือน และฝ่ายทหาร เพื่อจัดการสาธารณภัยที่เกิดขึ้น จนกว่าสถานการณ์จะกลับเข้าสู่ภาวะปกติ ศูนย์บัญชาการเหตุการณ์จังหวัดจะเป็นทั้งศูนย์ปฏิบัติการฉุกเฉิน ซึ่งทำหน้าที่ในการประสานการปฏิบัติ และสนับสนุนทรัพยากรต่างๆ ให้กับศูนย์บัญชาการเหตุการณ์อำเภอ โดยมีผู้ว่าราชการจังหวัดเป็นผู้สั่งการ หรืออีกกรณีหนึ่ง จังหวัดเป็นศูนย์บัญชาการเหตุการณ์ที่ทำหน้าที่ในการควบคุมและสั่งการ หน่วยปฏิบัติในพื้นที่ที่เกิดเหตุโดยตรง ในกรณีนี้ศูนย์บัญชาการเหตุการณ์อำเภอจะทำหน้าที่เป็นส่วนประสานการปฏิบัติในระดับพื้นที่ หรือแต่ถ้าหากสถานการณ์ลุกลาม ขยายตัวออกไปจนกระทั่งผู้บัญชาการป้องกันและบรรเทาสาธารณภัยแห่งชาติ ประกาศยกระดับการจัดการสาธารณภัยที่เกิดขึ้นเป็นภัยระดับ ๓ ให้ศูนย์บัญชาการเหตุการณ์จังหวัดแปรสภาพเป็น “ศูนย์บัญชาการเหตุการณ์ส่วนหน้าจังหวัด” และให้อยู่ภายใต้การปฏิบัติของกองบัญชาการป้องกันและบรรเทาสาธารณภัยแห่งชาติ

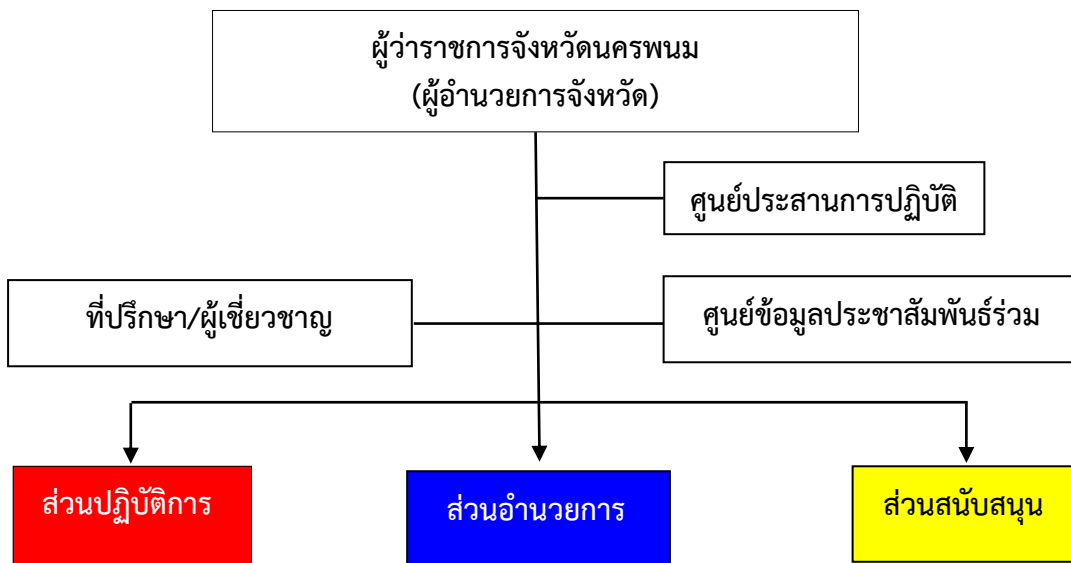

แผนภาพที่ : โครงสร้างศูนย์บัญชาการเหตุการณ์จังหวัดนครพนม

๕.๓.๑ กำลังพล แบ่งพื้นที่ความรับผิดชอบของหน่วยทหารในพื้นที่

การปฏิบัติการป้องกันและบรรเทาสาธารณภัยร่วมระหว่างพลเรือนกับทหาร จะต้องมีการประสานงานระหว่างกันอย่างใกล้ชิด และพยายามเสริมสร้างความเข้าใจระหว่างกัน รวมทั้งประสาน การติดต่อสื่อสารระหว่างกันอย่างต่อเนื่อง เพื่อป้องกันความเข้าใจที่คลาดเคลื่อนระหว่างการปฏิบัติงาน ทั้งนี้ เพื่อเป็นการสนับสนุนการจัดการสาธารณภัยของกองอำนวยการป้องกันและบรรเทาสาธารณภัยจังหวัด นครพนม และศูนย์บัญชาการเหตุการณ์แต่ละระดับ ฝ่ายทหาร อาจพิจารณาจัดตั้งศูนย์ประสานงานระหว่างพลเรือนกับทหาร

กองอำนวยการป้องกันและบรรเทาสาธารณภัยจังหวัดนครพนม

หรือศูนย์ปฏิบัติงานร่วมระหว่างพลเรือนกับทหาร ขึ้นอยู่กับระดับของหน่วยและสถานการณ์สาธารณภัย เพื่อประชุมหารือและแลกเปลี่ยนข้อมูลในการจัดการสาธารณภัย รวมทั้ง การบรรยายสรุปสถานการณ์ประจำวัน เพื่อทำความเข้าใจต่อสถานการณ์ให้ตรงกัน โดยยึดกรอบแนวทางการปฏิบัติตามมาตรฐานหลักสากล และพระราชบัญญัติป้องกันและบรรเทาสาธารณภัย พ.ศ. ๒๕๕๐ ดังนี้

(๑) ดำเนินการตามมาตรา ๔๖ แห่งพระราชบัญญัติป้องกันและบรรเทาสาธารณภัย พ.ศ. ๒๕๕๐ บัญญัติไว้การดำเนินการภายในเขตทหารหรือที่เกี่ยวกับกิจการ เจ้าหน้าที่ หรือทรัพย์สินในราชการทหาร ให้เป็นไปตามความตกลง เป็นหนังสือร่วมกันระหว่างผู้บัญชาการจังหวัด และผู้บังคับบัญชาของทหารในพื้นที่ ที่เกี่ยวข้องเว้นแต่เป็นกรณีการสั่งการของนายกรัฐมนตรีหรือรองนายกรัฐมนตรีตามมาตรา ๓๓

(๒) ดำเนินการตามแนวทางการปฏิบัติงานร่วมระหว่างพลเรือนกับทหารในการบรรเทาสาธารณภัย

(๓) ดำเนินการติดต่อสื่อสารและประสานการปฏิบัติอย่างใกล้ชิดระหว่างพลเรือนกับทหารในพื้นที่ จังหวัดนครพนมได้แบ่งมอบพื้นที่รับผิดชอบในการให้ความช่วยเหลือผู้ประสบภัย เมื่อเกิดสาธารณภัย

ในเขตจังหวัดนครพนมของหน่วยงานทหาร ส่วนราชการและเหล่ากาชาดจังหวัด ดังนี้

พื้นที่อำเภอ	หน่วยงาน สนับสนุนกำลังพล	หน่วยงาน สนับสนุนการบรรเทาทุกข์	ผู้บัญชาการ ควบคุม และสั่งการ
๑. พื้นที่อำเภอโซนไต้			
- เมืองนครพนม	มทบ.๒๑๐/ตชด.๒๓๖	เหล่ากาชาดจังหวัด ปภ./ พมจ. / สสจ. ปค./ กษ. คป./ ทล./ ทลชบ.	รองผู้ว่าราชการจังหวัด กลุ่มภารกิจด้านความมั่นคง
- เรณูนคร	นพค.๒๒		
- ปลาปาก	นพค.๒๒		
- วังยาง	นพค.๒๒		
- นาแก	นพค.๒๒		
- ธาตุพนม	นรข./ตชด.๒๓๕		
๒. พื้นที่อำเภอโซนเหนือ			
- โพนสวรรค์	มทบ. ๒๑๐	เหล่ากาชาดจังหวัด ปภ./ พมจ. / สสจ. ปค./ กษ. คป./ ทล./ ทลชบ.	รองผู้ว่าราชการจังหวัด กลุ่มภารกิจด้านเศรษฐกิจ
- ศรีสงคราม	มทบ. ๒๑๐		
- นาทม	มทบ. ๒๑๐		
- นาหว้า	มทบ. ๒๑๐		
- บ้านแพง	มทบ. ๒๑๐		
- ท่าอุเทน	ร.๓ พัน.๓/ตชด.๒๓๗		

๕.๓.๒ การปฏิบัติร่วมกับภาคประชาสังคม และองค์การสาธารณกุศล

- จังหวัดนครพนมมีทีมกู้ชีพกู้ภัยประจำตำบล (OTOS) กำลัง อปพร. หน่วยบริการการแพทย์ฉุกเฉิน (EMS) มูลนิธิต่างๆ ที่อยู่ประจำในพื้นที่ เป็นหน่วยเผชิญเหตุ ในการค้นหา และช่วยเหลือผู้ประสบภัย ในเบื้องต้น และเมื่อมีหน่วยงานภาคเอกชน/มูลนิธิ เข้ามาช่วยเหลือผู้ประสบภัยในพื้นที่ จะต้องมีการรายงานตัว และรับคำสั่งในการปฏิบัติการจากผู้ว่าราชการจังหวัดนครพนม หรือนายอำเภอในพื้นที่ก่อน

- จังหวัดนครพนมให้อำเภอกำหนดจุดบริการประชาชน/จุดประกอบเลี้ยง/จุดรับสิ่งของช่วยเหลือ (ถุงยังชีพ/น้ำดื่ม) โดยกำหนดตัวแทนรับผิดชอบ ๑ คน : ๒๐ คริวเรือน ในแต่ละชุมชน/หมู่บ้าน เป็นผู้ติดต่อประสานงานขอรับความช่วยเหลือ

กองอำนวยการป้องกันและบรรเทาสาธารณภัยจังหวัดนครพนม

- จัดชุด อสม. ออกหน่วยช่วยเหลือ เยียวยา พื้นฟูสภาพจิตใจประชาชนในทุกอำเภอ โดยกำหนดให้อสม. ดูแลผู้เปราะบาง (ซึ่งผู้เปราะบาง ประกอบด้วย ผู้ป่วยเรื้อรัง ผู้พิการ ผู้สูงอายุ และเด็ก)

- เตรียมความพร้อมอาสาสมัครกู้ชีพ/กู้ภัย ในการให้ความช่วยเหลือผู้ประสบสาธารณภัยภายในจังหวัดนครพนม

๕.๓.๓ การจัดตั้งศูนย์พักพิงชั่วคราว หากเกิดสถานการณ์รุนแรง ให้อพยพผู้ประสบภัยไปยังศูนย์พักพิงชั่วคราว โดยมอบหมาย พมจ. เป็นหน่วยรับผิดชอบ

(๑) จัดทำเส้นทางการอพยพ ยานพาหนะที่ใช้

เมื่อเกิดหรือคาดว่าจะเกิดภัยในพื้นที่ใดและในพื้นที่นั้นมีผู้อยู่อาศัยจะก่อให้เกิดอันตรายหรือกีดขวางต่อการปฏิบัติหน้าที่ในการป้องกันและบรรเทาสาธารณภัยให้ผู้อำนวยการจังหวัด ผู้อำนวยการอำเภอ ผู้อำนวยการท้องถิ่น และเจ้าพนักงานที่ได้รับมอบหมายมีอำนาจสั่งอพยพผู้อยู่ในพื้นที่นั้นออกไปเฉพาะเท่าที่จำเป็น และเมื่อได้รับแจ้งเตือนภัยจำเป็นต้องอพยพ ให้อำเภอ/ท้องถิ่น เป็นหน่วยงานหลักในการอพยพประชาชนออกจากพื้นที่เสี่ยงภัย ให้หน่วยทหารในเขตพื้นที่ และหน่วยงานที่เกี่ยวข้อง เป็นหน่วยสนับสนุนการอพยพ ภายใต้การสั่งการของผู้อำนวยการจังหวัด ผู้อำนวยการอำเภอ ผู้อำนวยการท้องถิ่น และเจ้าพนักงานที่ได้รับมอบหมาย ตามลำดับ แล้วแต่กรณี และขั้นตอนการปฏิบัติ ดังนี้ (รายละเอียดตามแผนอพยพ)

ลำดับ	ขั้นตอนการปฏิบัติ	หน่วยรับผิดชอบ	หมายเหตุ
๑	สำรวจ / แจ้งเตือนประชาชนที่จะอพยพ ให้เตรียมสิ่งของที่จำเป็นและยารักษาโรคให้พร้อมอพยพ	กำนัน / ผู้ใหญ่บ้าน / สมาชิก อบต. / อสม. / อบพร.	
๒	รวบรวมประชาชนที่จะอพยพไว้ ณ จุดรวมพลที่กำหนดไว้ในแผนตำบล / แผนอำเภอ	กำนัน / ผู้ใหญ่บ้าน / สมาชิก อบต. / อสม. / อบพร.	
๓	แจ้งอำเภอ / จังหวัด พร้อมรับการอพยพ	นายก อบต. / กำนัน	
๔	ประสาน / สั่งการ หน่วยทหาร / หน่วยงานที่เกี่ยวข้องจัดยานพาหนะพร้อมกำลังพล ดำเนินการอพยพประชาชน ณ จุดที่กำหนด	ผู้อำนวยการจังหวัด / ผบ.หน่วยทหาร / ผบก.ตำรวจ	
๕	ดำเนินการอพยพประชาชน	ผู้อำนวยการท้องถิ่น / ผู้อำนวยการอำเภอ / ทหาร	
๖	เดินทางถึงหน่วยรองรับการอพยพ	ผู้อำนวยการท้องถิ่น / ผู้อำนวยการอำเภอ / ทหาร	
	๖.๑ สำรวจจำนวนผู้อพยพ / ลงทะเบียน	ผู้อำนวยการท้องถิ่น / ผู้อำนวยการอำเภอ / ทหาร	
	๖.๒ จัดผู้อพยพเข้าที่พัก	ผู้อำนวยการท้องถิ่น / ผู้อำนวยการอำเภอ / ทหาร	
	๖.๓ จัดอาหาร + น้ำดื่ม	ปภ.จังหวัด / พม.จังหวัด / ทหาร	
	๖.๔ งานรักษาความปลอดภัย	ตำรวจ + ทหาร	
	๖.๕ งานรักษาพยาบาล	สาธารณสุขจังหวัด+โรงพยาบาล/ทหาร	

กองอำนวยการป้องกันและบรรเทาสาธารณภัยจังหวัดนครพนม

๗	รายงานผู้อำนวยการจังหวัด	ผู้อำนวยการท้องถิ่น / ผู้อำนวยการอำเภอ / ปก.จังหวัด	
๘	ภัยยูติ	ผู้อำนวยการท้องถิ่น / ผู้อำนวยการอำเภอ	
๙	อพยพประชาชนกลับ	ผู้อำนวยการท้องถิ่น / ผู้อำนวยการอำเภอ / ทหาร	

(๒) จุดอพยพ จุดปลอดภัย ที่พักพิงชั่วคราว

ลำดับที่	จังหวัด	อำเภอ	ตำบล	ชื่อสถานที่	รองรับผู้อพยพได้จำนวน (คน)
๑	นครพนม	ท่าอุเทน	โนนตาล	ที่ว่าการอำเภอ	๕๐๐
		ท่าอุเทน	โนนตาล	โรงเรียนอุเทนพัฒนา	๕๐๐
		ท่าอุเทน	โนนตาล	โรงเรียนบ้านท่าอุเทน	๕๐๐
๒	นครพนม	นาทม	ดอนเตย	ที่ว่าการอำเภอนาทม	๑,๐๐๐
		นาทม	นาทม	โรงเรียนนาทมวิทยา	๑,๐๐๐
		นาทม	นาทม	โรงเรียนบ้านนาทม	๗๐๐
		นาทม	นาทม	วัดยอดแก้ว	๕๐๐
		นาทม	นาทม	อบต.นาทม	๑,๐๐๐
		นาทม	หนองซน	อบต.หนองซน	๕๐๐
		นาทม	ดอนเตย	อบต.ดอนเตย	๓๐๐
๓	นครพนม	เรณูนคร	ท่าลาด	โรงเรียนบ้านท่าลาด	๓,๐๐๐
		เรณูนคร	นาขาม	รร.ดวงดาวแจ้งพัฒนาศึกษา	๕,๐๐๐
๔	นครพนม	นาแก	นาแก	หอประชุม	๕๐๐
๕	นครพนม	วังยาง	วังยาง	โรงเรียนวังยางวิทยา	๑,๐๐๐
๖	นครพนม	ศรีสงคราม	ศรีสงคราม	หอประชุมอำเภอ	๑,๐๐๐
๗	นครพนม	บ้านแพง	ไผ่ล้อม	วัดสร้างแก้ว	๒๕๐
		บ้านแพง	บ้านแพง	หอประชุมอำเภอ	๒๕๐
		บ้านแพง	หนองแวง	หอประชุม อบต.หนองแวง	๓๕๐
๘	นครพนม	นาหว้า	นาหว้า	โรงเรียนบ้านอุนยางคำ	๕๐๐
		นาหว้า	นาหว้า	โรงเรียนบ้านตาล	๕๐๐

กองอำนวยการป้องกันและบรรเทาสาธารณภัยจังหวัดนครพนม

		นาหว้า	นางัว	วัดป่าศรีอุณวาราม	๕๐๐
		นาหว้า	ท่าเรือ	โรงเรียนราษฎร์สามัคคี	๕๐๐
		นาหว้า	บ้านเสียว	รร.ดอนเสียวแดงพิทยาคม	๕๐๐
		นาหว้า	เหล่าพัฒนา	รร.อุดมพัฒนศึกษา	๕๐๐
๙	นครพนม	โพนสวรรค์	โพนสวรรค์	ศาลาประชาคม อ.โพนสวรรค์	๕๐๐
๑๐	นครพนม	ปลาปาก	ปลาปาก	อบต.ปลาปาก	๕,๒๐๐
		ปลาปาก	หนองฮี	อบต.หนองฮี	๔,๓๐๐
		ปลาปาก	โคกสูง	อบต.โคกสูง	๔,๐๐๐
		ปลาปาก	มหาชัย	วัดป่ามหาชัย	๖,๔๐๐
		ปลาปาก	กุดตาไก้	วัดกุดตาไก้เหนือ	๕,๓๐๐
		ปลาปาก	นามะเขือ	อบต.นามะเขือ	๔,๗๐๐
		ปลาปาก	โคกสว่าง	อบต.โคกสว่าง	๓,๒๐๐
		ปลาปาก	หนองเทาใหญ่	อบต.หนองเทาใหญ่	๓,๐๐๐
๑๑	นครพนม	เมืองนครพนม	บ้านผึ้ง	ศูนย์ล่าวอพยพบ้านนาโพธิ์	๑,๐๐๐
		เมืองนครพนม	หนองญาติ	ค่ายลูกเสือภูเขาทอง จ.นครพนม	๕๐๐
๑๒	นครพนม	ธาตุพนม	ธาตุพนม	หอประชุมอำเภอ	๕๐๐

การบริหารศูนย์รองรับผู้อพยพ (ศูนย์พักพิง)

- สำรวจ ตรวจสอบ จำนวนผู้อพยพ /ลงทะเบียน **หน่วยงานหลัก** ผู้อำนวยการท้องถิ่น/ผู้อำนวยการอำเภอ **หน่วยสนับสนุน** สำนักงานพัฒนาชุมชนจังหวัด หน่วยทหารที่ได้รับมอบหมาย
 - จัดผู้อพยพเข้าที่พัก **หน่วยงานหลัก** ผู้อำนวยการท้องถิ่น/ผู้อำนวยการอำเภอ **หน่วยสนับสนุน** สำนักงานป้องกันและบรรเทาสาธารณภัยจังหวัด หน่วยงานทหารในพื้นที่
 - จัดอาหาร + น้ำดื่ม **หน่วยงานหลัก** สำนักงานป้องกันและบรรเทาสาธารณภัยจังหวัด สำนักงานพัฒนาสังคมและความมั่นคงของมนุษย์จังหวัด **หน่วยสนับสนุน** สาธารณสุขจังหวัด หน่วยงานทหารในพื้นที่
 - งานรักษาความปลอดภัย **หน่วยงานหลัก** ตำรวจ + สารวัตรทหาร **หน่วยสนับสนุน** อำนวยการท้องถิ่น/ผู้อำนวยการอำเภอ (อ.ส.)
 - งานรักษาพยาบาล **หน่วยงานหลัก** สาธารณสุขจังหวัด + โรงพยาบาล **หน่วยสนับสนุน** ผู้อำนวยการท้องถิ่น/ผู้อำนวยการอำเภอ
 - งานกำจัดขยะ **หน่วยงานหลัก** องค์กรปกครองส่วนท้องถิ่น **หน่วยสนับสนุน** สาธารณสุขจังหวัด สำนักงานทรัพยากรธรรมชาติและสิ่งแวดล้อมจังหวัด
- (๓) จุดกักปศุสัตว์ จังหวัดนครพนมมีจุดกักปศุสัตว์ จำนวน ๑ จุด คือ ด่านกักกันสัตว์นครพนม ตำบลหนองญาติ อำเภอเมืองนครพนม จังหวัดนครพนม

กองอำนวยการป้องกันและบรรเทาสาธารณภัยจังหวัดนครพนม

๕.๓.๔ การดูแลรักษาสถานที่สำคัญที่ตั้งอยู่ในพื้นที่เสี่ยงอุทกภัย

กองอำนวยการป้องกันและบรรเทาสาธารณภัยจังหวัดนครพนม เตรียมความพร้อมเพื่อบูรณาการกับหน่วยงานต่างๆ ทั้งหน่วยงานราชการ รัฐวิสาหกิจ และภาคเอกชน เพื่อปกป้องสถานที่สำคัญและระบบสาธารณูปโภคที่สำคัญ โรงพยาบาล สถานที่ราชการ การไฟฟ้าส่วนภูมิภาค และการประปาส่วนภูมิภาค โดยมีมาตรการ ดังนี้

- ๑) สำรวจพื้นที่ ติดตั้งเครื่องสูบน้ำ วางกระสอบทราย คันดิน เพื่อป้องกันน้ำท่วม
- ๒) ย้ายมิเตอร์ไฟฟ้า ปลั๊กไฟ ให้อยู่ในพื้นที่สูง
- ๓) เตรียมระบบไฟฟ้า ระบบผลิตน้ำ สำรอง เพื่อเตรียมความพร้อม

๕.๓.๕ การประชาสัมพันธ์ในภาวะฉุกเฉิน โดยประชาสัมพันธ์ให้ประชาชนรับทราบนโยบายและแนวทางการดำเนินการของรัฐบาล การดำเนินการของจังหวัดอย่างต่อเนื่อง เพื่อป้องกันการเผยแพร่ข่าวสารในทางลบ และให้เพิ่มช่องทางการประชาสัมพันธ์ในสื่อสังคมออนไลน์ (Social Media)

ดังนั้น กระจายข้อมูลข่าวสารที่เกิดหรือคาดว่าจะเกิดสาธารณภัยขึ้น ให้ส่วนราชการและประชาชนได้รับรู้และเข้าใจสถานการณ์ โดยผ่านสื่อต่าง ๆ ให้หน่วยงานทุกภาคส่วน สื่อมวลชน เพื่อให้ประชาชนรับทราบเข้าใจในสถานการณ์ที่ถูกต้องและลดความตื่นตระหนก ทั้งนี้ จัดให้มีศูนย์ประสานข้อมูลร่วม (Joint Information Center : JIC) ในภาวะฉุกเฉินและเป็นปัจจุบันเพื่อให้ผู้ที่มีหน้าที่รับผิดชอบหรือผู้ที่ต้องการทราบข้อมูลข่าวสาร ใช้เป็นจุดปฏิบัติงานในการติดตามและเผยแพร่ข้อมูลข่าวสาร แนวโน้มความเปลี่ยนแปลงของสถานการณ์ และการตรวจสอบยืนยันความถูกต้องของข้อมูล โดยสำนักงานประชาสัมพันธ์จังหวัดนครพนมเป็นหน่วยงานหลัก

๕.๓.๖ การรักษาความปลอดภัย กองอำนวยการป้องกันและบรรเทาสาธารณภัยจังหวัดนครพนม ดำเนินการจัดเจ้าหน้าที่ตำรวจ อาสาสมัครดับเพลิง รับผิดชอบในการรักษาความสงบเรียบร้อย อาชญากรรม และความมั่นคง

๕.๔ การบรรเทาทุกข์

ก. การซ่อมแซมบ้านเรือนที่ประสบภัย พิจารณามอบหมายให้ส่วนราชการที่เกี่ยวข้อง องค์กรปกครองส่วนท้องถิ่น มูลนิธิ และอาสาชื้อะ ดำเนินการซ่อมแซมบ้านเรือนที่ได้รับความเสียหาย โดยให้ปฏิบัติตามระเบียบ หลักเกณฑ์ และกฎหมายที่เกี่ยวข้อง

ข. การแจกจ่ายถุงยังชีพ ให้จังหวัด/อำเภอเป็นศูนย์กลางในการช่วยเหลือผู้ประสบภัย และจัดทำแผนการแจกจ่ายถุงยังชีพให้สอดคล้องกับพื้นที่ จำนวนผู้ประสบภัย เพื่อให้การแจกจ่ายเป็นไปอย่างทั่วถึง และเป็นธรรมป้องกันไม่ให้เกิดความซ้ำซ้อน

ค. การฟื้นฟูสิ่งสาธารณประโยชน์ ปฏิบัติตามกฎหมาย ระเบียบ และหลักเกณฑ์ที่เกี่ยวข้อง

ง. ด้านการแพทย์และสาธารณสุข ให้สาธารณสุขจังหวัดเตรียมความพร้อมในการให้ความช่วยเหลือและดูแลผู้ป่วยที่ได้รับผลกระทบ

๖. การสนับสนุน

๖.๑ งบประมาณของหน่วยงาน และองค์กรปกครองส่วนท้องถิ่น

๖.๒ งบประมาณจากเงินอุดหนุนราชการตามระเบียบกระทรวงการคลังฯ

๖.๓ การสนับสนุนสิ่งของ เงินบริจาค มูลนิธิราชประชานุเคราะห์ สภากาชาด ภาคเอกชน และภาคประชาชน

กองอำนวยการป้องกันและบรรเทาสาธารณภัยจังหวัดนครพนม

๗. การสื่อสาร โทรคมนาคม และการติดต่อประสานงาน

- ๗.๑ ผังการติดต่อสื่อสาร หมายเลขโทรศัพท์ในการประสานงาน (ภาคผนวก ค)
 ๗.๒ การดูแลระบบโทรคมนาคมให้สามารถใช้งานได้ตลอด ๒๔ ชั่วโมง

๘. ภาคผนวก

- ๘.๑ แผนที่จังหวัดนครพนม (ภาคผนวก ก)
 ๘.๒ หมายเลขติดต่อหน่วยงานต่างๆ (ภาคผนวก ข)
 ๘.๓ ผังผังการติดต่อสื่อสาร (ภาคผนวก ค)
 ๘.๔ รายละเอียดข้อมูลทรัพยากรเครื่องจักรกลสาธารณภัย (ภาคผนวก ง)
 ๘.๕ เส้นทางการอพยพของประชาชนจังหวัดนครพนม (ภาคผนวก จ)
 ๘.๖ ข้อมูลพื้นที่เสี่ยงอุทกภัยและดินถล่ม (ภาคผนวก ฉ)
 ๘.๗ ศูนย์พักพิงชั่วคราวจังหวัดนครพนม (ภาคผนวก ช)

ลงนาม



ผู้เสนอแผน

(นายเดช บำรุงหงษ์)

หัวหน้าสำนักงานป้องกันและบรรเทาสาธารณภัยจังหวัดนครพนม
 กรรมการและเลขานุการ กอปก.จังหวัดนครพนม

ลงนาม



ผู้เห็นชอบแผน

(นายชวนินทร์ วงศ์สถิตจิรกาล)
 รองผู้ว่าราชการจังหวัดนครพนม

ลงนาม



ผู้อนุมัติแผน

(นายวันชัย จันท์พร)
 ผู้ว่าราชการจังหวัดนครพนม
 ผู้อำนวยการจังหวัดนครพนม

กองอำนวยการป้องกันและบรรเทาสาธารณภัยจังหวัดนครพนม

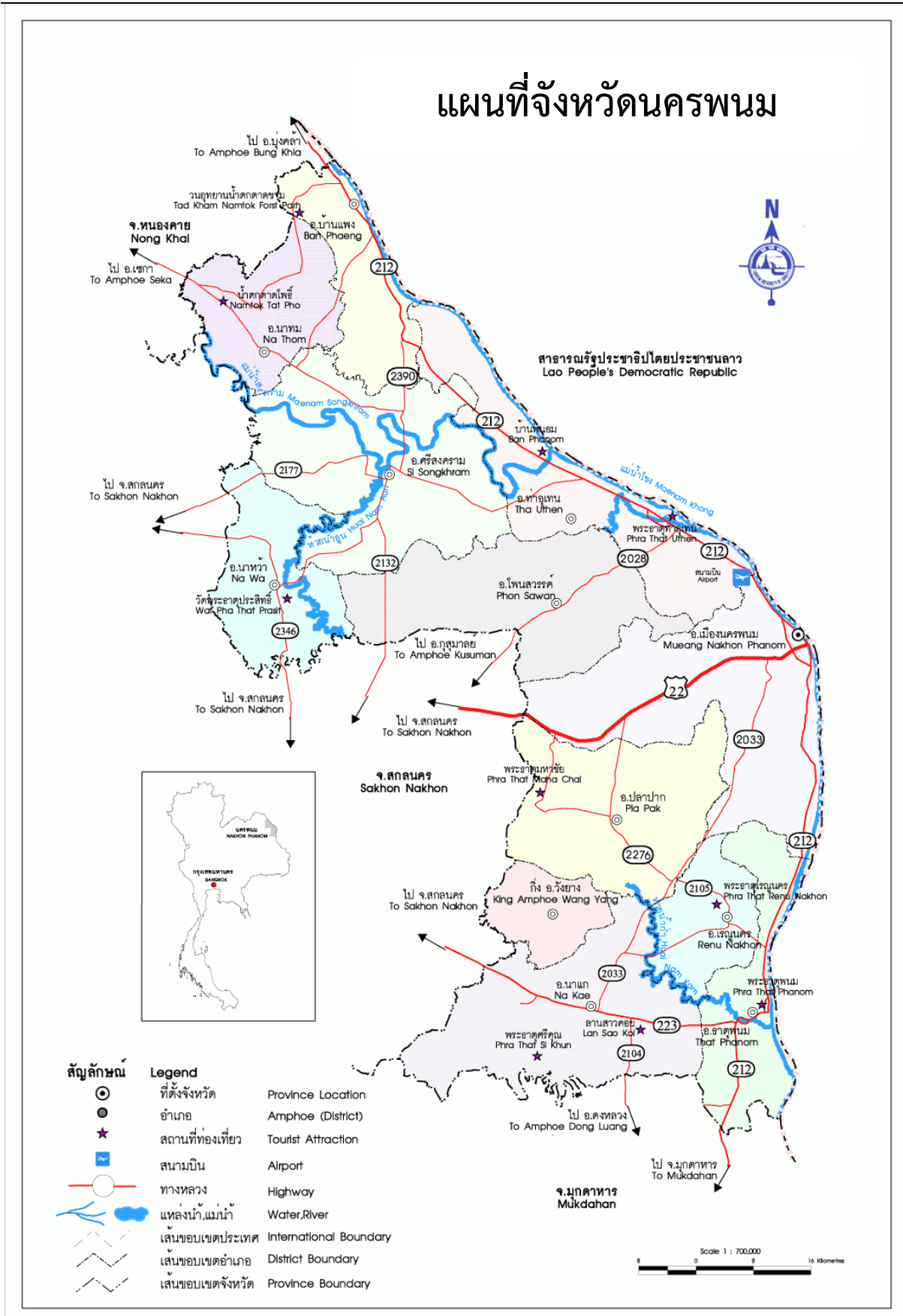

กองอำนวยการป้องกันและบรรเทาสาธารณภัยจังหวัดนครพนม

ภาคผนวก ข. บัญชีหมายเลขโทรศัพท์ฉุกเฉิน

ลำดับ	หน่วยงาน	บุคคลติดต่อได้	โทรศัพท์	โทรศัพท์มือถือ	หมายเหตุ
1	ศาลากลางจังหวัด	ผู้ว่าราชการจังหวัด	0-4251-1515		
		รองผู้ว่าราชการจังหวัด (1)	0-4251-3866		
		รองผู้ว่าราชการจังหวัด (2)	0-4251-1286		
		นายแพทย์สาธารณสุขจังหวัด	0-4251-1510	0-4251-1410	
		ปลัดจังหวัด	0-4251-1292		
		ป้องกันจังหวัด	0-4251-1142		
		สนง.ปภ.จ.นครพนม	0-4251-1025		
			0-4251-4065		
2	หน่วยงานรัฐวิสาหกิจ	การไฟฟ้าส่วนภูมิภาค	0-4251-2370		
		สน.ประปานครพนม	0-4251-1409	0-4251-3141	
		โทรศัพท์จังหวัด	0-4251-1500		
		ท่าอากาศยาน	0-4258-4212		
		นายกเทศมนตรีเมืองนครพนม	0-4251-3001	0-4258-7212	
		นายก อบจ.นครพนม	0-4251-5321	0-4251-6293	
		งานป้องกันฯ เทศบาลเมืองนครพนม	0-4251-1444		
		สายด่วน	199		
3	หน่วยทหารในพื้นที่	มทบ. 210 นพ.	0-4253-6882	0-4253-6881	
		ร.3 พัน 3	0-4251-1563-	0-4253-6880	
		นพค. 22	0-4257-1191		
		ผู้บัญชาการ นรข.	0-4251-5921	0-4251-1894	
		ผู้บังคับ นรข. เขตนครพนม	0-42515-934		
		ผู้บังคับการตำรวจภูธรจ.นครพนม	0-4251-1088		
		ผู้กำกับการสภ.เมืองนครพนม	0-4251-1266		
4	สื่อสารกับศูนย์ฯ อำเภอ	อำเภอเมืองนครพนม	0-4251-6091	0-4251-1222	
		อำเภอศรีสงคราม	0-4259-9084		
		อำเภอนาทม	0-4251-9188		
		อำเภอเรณูนคร	0-4257-9416		
		อำเภอท่าอุเทน	0-4258-1263		
		อำเภอนาหว้า	0-4259-7011		
		อำเภอธาตุพนม	0-4254-1062		
		อำเภอปลาปาก	0-4258-9131	0-4258-9051	
		อำเภอโพนสวรรค์	0-4259-5067		
		อำเภอบ้านแพง	0-4259-1377		
		อำเภอนาแก	0-4257-1250		
		อำเภอวังยาง	0-4257-7031		

กองอำนวยการป้องกันและบรรเทาสาธารณภัยจังหวัดนครพนม

5	ประชาสัมพันธ์จังหวัด	ประชาสัมพันธ์จังหวัดนครพนม	0-4251-1730	
		สถานีวิทยุกระจายเสียงแห่งประเทศไทย	0-4251-1569	
		สถานีวิทยุ อ.ส.ม.ท นครพนม	0-4252-2821	

กองอำนวยการป้องกันและบรรเทาสาธารณภัยจังหวัดนครพนม

ภาคผนวก ข. บัญชีหมายเลขโทรศัพท์ฉุกเฉิน

ลำดับ	หน่วยงาน	บุคคลติดต่อได้	โทรศัพท์	โทรศัพท์มือถือ	หมายเหตุ
		สำนักงานสาธารณสุขจังหวัด	0-4251-1410		
6	สื่อสารเครือข่าย	นายกสโมสร ไลออนส์นครพนม	0-4251-1039		
		นายกสโมสร โรตารีนครพนม	0-4251-3831		
		ประธาน อปพร.นครพนม	0-4251-1382	08-5743-3349	
		อาสาสมัคร VR กู้ภัย	0-4251-1122		
		สถานีอุตุนิยมวิทยาจังหวัดนครพนม	0-4251-3002		
		กองร้อย อส.	0-4252-0846		
		แขวงกาทางนครพนม	0-4251-1123		
		ขนส่งจังหวัดนครพนม	0-4251-1087		
		หอการค้านครพนม	0-4250-2007		
		สมาคมพ่อค้าจังหวัดนครพนม	0-4251-1480		
7	โรงพยาบาล	โรงพยาบาลนครพนม	0-4251-1422	0-4251-1327	
		โรงพยาบาลท่าอุเทน	0-4258-1013		
		โรงพยาบาลบ้านแพง	0-4259-1668	0-4259-1225	
		โรงพยาบาลนาหว้า	0-4259-7021 ต่อ 101		
		โรงพยาบาลโพนสวรรค์	0-4259-5064 ต่อ 303		
		โรงพยาบาลธาตุพนม	0-4254-1735	0-4251-2463	
		โรงพยาบาลนาแก	0-4257-1235		
		โรงพยาบาลเรณูนคร	0-4257-9235		
		โรงพยาบาลปลาปาก	0-4258-9103	0-4258-9077	
		โรงพยาบาลนาทม	0-4251-9179		
		โรงพยาบาลศรีสงคราม	0-4259-9230		
		วิทยาลัยพยาบาล	0-4251-2192		
		กองอนามัยเทศบาล	0-4251-3472		
8	สาธารณสุขอำเภอ	สสอ.ท่าอุเทน	0-4255-1105	0-4258-1258	
		สสอ.บ้านแพง	0-4259-1226		
		สสอ.นาหว้า	0-4259-7096		
		สสอ. โพนสวรรค์	0-4259-5052		
		สสอ.ธาตุพนม	0-4254-1219		
		สสอ.นาแก	0-4257-1218		
		สสอ.เรณูนคร	0-4257-9228		

กองอำนวยการป้องกันและบรรเทาสาธารณภัยจังหวัดนครพนม

		สสอ.ปลาปาก	0-4258-9075	
		สสอ.นาทม	0-4251-9184	
		สสอ.ศรีสงคราม	0-4259-9150	
9	สถานีตำรวจ	สภ.เมืองนครพนม	0-4251-1266	
			0-4251-1232	
			0-4251-5680	
		สภ.บ้านกลาง	0-4257-5445	

กองอำนวยการป้องกันและบรรเทาสาธารณภัยจังหวัดนครพนม

ภาคผนวก ข. บัญชีหมายเลขโทรศัพท์ฉุกเฉิน

ลำดับ	หน่วยงาน	บุคคลติดต่อได้	โทรศัพท์	โทรศัพท์มือถือ	หมายเหตุ
		สภ.ท่าอุเทน	0-4258-1323		
		สภ.บ้านแพง	0-4259-1377		
		สภ.ศรีสงคราม	0-4258-8081		
			0-4259-9177		
		สภ.ธาตุพนม	0-4254-1266		
		สภ.หลักศิลา	0-4254-1457		
		สภ.นาแก	0-4257-1256		
		สภ.พระซอง	0-4258-3131		
		สภ.หนองบ่อ	0-4251-4614		
		สภ.ปลาปาก	0-4258-9045		
		สภ.กุดาไ้	0-4257-9080		
		สภ.หนองฮี	0-4258-5070		
		สภ.เรณูนคร	0-4259-7086	0-4257-9449	
		สภ.นาโตน	0-4257-9626		
		สภ.นาหว้า	0-4259-7086		
		สภ.โพธิ์สวรรค์	0-4259-5097		
		สภ.นาทม	0-4251-9181		
		สภ.วังยาง	0-4257-7010		
10	สนง.ทรัพยากรธรรมชาติและสิ่งแวดล้อม จ.นครพนม	ทรัพยากรธรรมชาติและสิ่งแวดล้อม จังหวัดนครพนม	0-4251-1505		
11	สถานีควบคุมไฟฟ้า จ.นพ.		08-7222-7092		
12	หน่วยบินตำรวจ	หน.หน่วยบินตำรวจ จ.นครพนม	0-4251-1404		
13	สน. ปภ.จ.นครพนม	หน.สนง.ปภ.จ.นครพนม	0-4251-4065	08-4428-5399	
		ฝ่ายอำนาจการฯ	0-4251-1025	08-1954-8917	
		ฝ่ายป้องกันฯ		08-3286-4986	
		ฝ่ายสงเคราะห์ฯ		08-7362-1783	
14	โครงการควบคุมไฟฟ้าอัน เนื่องจากพระราชดำริน พื้นที่บ้านเล็กในป่าใหญ่		08-1930-7540		

กองอำนวยการป้องกันและบรรเทาสาธารณภัยจังหวัดนครพนม

หน่วยงาน	บุคคลติดต่อได้	โทรศัพท์	โทรศัพท์มือถือ
ศาลากลางจังหวัด	ผู้ว่าราชการจังหวัด	0-4251-1515	
	รองผู้ว่าราชการจังหวัด (1)	0-4251-1286	
	รองผู้ว่าราชการจังหวัด (2)	0-4251-3866	
	นายแพทย์สาธารณสุข	0-4251-1510	0-4251-1410
	ปลัดจังหวัด	0-4251-1292	
	ป้องกันจังหวัด	0-4251-1142	
	สนง.ปภ.จ.นครพนม	0-4251-1025	
		0-4251-4065	
หน่วยงานรัฐวิสาหกิจ	การไฟฟ้าส่วนภูมิภาค	0-4251-2370	
	สน.ประปานครพนม	0-4251-1409	0-4251-3141
	โทรศัพท์จังหวัด	0-4251-1500	
	ท่าอากาศยาน	0-4258-4212	
	นายกเทศมนตรีเมือง นพ.	0-4251-3001	0-4258-7212
	นายก อบจ.นครพนม	0-4251-5321	0-4251-6293
	งานป้องกันฯ ทม.นพ.	0-4251-1444	
	สายด่วน	199	
หน่วยทหารในพื้นที่	จ.ทบ.นพ.	0-4253-6882	0-4253-6881
	ร.3 พัน 3	0-4251-1563-5	0-4253-6880
	นพค. 22	0-4257-1191	
	ผู้บัญชาการ นรข.	0-4251-5921	0-4251-1894
	ผู้บังคับ นรข. เขตนครพนม	0-42515-934	
	ผู้บังคับการตำรวจภูธรจ.นพ.	0-4251-1088	
	ผู้กำกับการสภ.เมือง นพ.	0-4251-1266	

กองอำนวยการป้องกันและบรรเทาสาธารณภัยจังหวัดนครพนม

กองอำนวยการป้องกันและบรรเทาสาธารณภัยจังหวัดนครพนม

หน่วยงาน	บุคคลติดต่อได้	โทรศัพท์	โทรศัพท์มือถือ
สื่อสารกับศูนย์ฯ อำเภอ	อำเภอเมืองนครพนม	0-4251-6091	0-4251-1222
	อำเภอศรีสงคราม	0-4259-9084	
	อำเภอนาทม	0-4251-9188	
	อำเภอเรณูนคร	0-4257-9416	
	อำเภอท่าอุเทน	0-4258-1263	
	อำเภอนาหว้า	0-4259-7011	
	อำเภอธาตุพนม	0-4254-1062	
	อำเภอปลาปาก	0-4258-9131	0-4258-9051
	อำเภอโพนสวรรค์	0-4259-5067	
	อำเภอบ้านแพง	0-4259-1377	
	อำเภอนาแก	0-4257-1250	
	อำเภอวังยาง	0-4257-7031	
ประชาสัมพันธ์จังหวัด	ประชาสัมพันธ์ จ.นพ.	0-4251-1730	
	สถานีวิทยุกระจายเสียงฯ	0-4251-1569	
	สถานีวิทยุ อ.ส.ม.ท นพ.	0-4252-2821	
	สสจ.นพ.	0-4251-1410	
สื่อสารเครือข่าย	นายกสโมสรไลออนส์	0-4251-1039	
	นายกสโมสรโรตารี	0-4251-3831	
	ประธาน อปพร.นครพนม	0-4251-1382	08-5743-3349
	อาสาสมัคร VR ภูภัย	0-4251-1122	
	สถานีอุตุนิยมวิทยา	0-4251-3002	
	กองร้อย อส.	0-4252-0846	
	แขวงทางบกนครพนม	0-4251-1123	
	ขนส่งจังหวัดนครพนม	0-4251-1087	

กองอำนวยการป้องกันและบรรเทาสาธารณภัยจังหวัดนครพนม

	หอการค้านครพนม	0-4250-2007
	สมาคมพ่อค้าจังหวัด	0-4251-1480

กองอำนวยการป้องกันและบรรเทาสาธารณภัยจังหวัดนครพนม

หน่วยงาน	บุคคลติดต่อได้	โทรศัพท์	โทรศัพท์มือถือ
โรงพยาบาล	โรงพยาบาลนครพนม	0-4251-1422	0-4251-1327
	โรงพยาบาลท่าอุเทน	0-4258-1013	
	โรงพยาบาลบ้านแพง	0-4259-	0-4259-1225
	โรงพยาบาลนาหว้า	0-4259-7021/101	
	โรงพยาบาลโพนสวรรค์	0-4259-5064/303	
	โรงพยาบาลธาตุพนม	0-4254-	0-4251-2463
	โรงพยาบาลนาแก	0-4257-1235	
	โรงพยาบาลเรณูนคร	0-4257-9235	
	โรงพยาบาลปลาปาก	0-4258-	0-4258-9077
	โรงพยาบาลนาทม	0-4251-9179	
	โรงพยาบาลศรีสงคราม	0-4259-9230	
	วิทยาลัยพยาบาล	0-4251-2192	
	กองอนามัยเทศบาล	0-4251-3472	
สาธารณสุขอำเภอ	สสอ.ท่าอุเทน	0-4255-1105	0-4258-1258
	สสอ.บ้านแพง	0-4259-1226	
	สสอ.นาหว้า	0-4259-7096	
	สสอ.โพนสวรรค์	0-4259-5052	
	สสอ.ธาตุพนม	0-4254-1219	
	สสอ.นาแก	0-4257-1218	
	สสอ.เรณูนคร	0-4257-9228	
	สสอ.ปลาปาก	0-4258-9075	
	สสอ.นาทม	0-4251-9184	
	สสอ.ศรีสงคราม	0-4259-9150	
สถานีตำรวจ	สภ.เมืองนครพนม	0-4251-1266	

กองอำนวยการป้องกันและบรรเทาสาธารณภัยจังหวัดนครพนม

		0-4251-1232
		0-4251-5680

กองอำนวยการป้องกันและบรรเทาสาธารณภัยจังหวัดนครพนม

หน่วยงาน	บุคคลติดต่อได้	โทรศัพท์	โทรศัพท์มือถือ
สถานีตำรวจ	สภ.บ้านกลาง	0-4257-5445	
	สภ.ท่าอุเทน	0-4258-1323	
	สภ.บ้านแพง	0-4259-1377	
	สภ.ศรีสงคราม	0-4258-8081	
		0-4259-9177	
	สภ.ธาตุพนม	0-4254-1266	
	สภ.หลักศิลา	0-4254-1457	
	สภ.นาแก	0-4257-1256	
	สภ.พระซอง	0-4258-3131	
	สภ.หนองบ่อ	0-4251-4614	
	สภ.ปลาปาก	0-4258-9045	
	สภ.กุดาไ้	0-4257-9080	
	สภ.หนองฮี	0-4258-5070	
	สภ.เรณูนคร	0-4259-7086	0-4257-9449
	สภ.นาโพน	0-4257-9626	
	สภ.นาหว้า	0-4259-7086	
	สภ.โพนสวรรค์	0-4259-5097	
	สภ.นาทม	0-4251-9181	
	สภ.วังยาง	0-4257-7010	
สนง.ทรัพยากรธรรมชาติฯ	ทรัพยากรธรรมชาติฯ	0-4251-1505	
จ.นครพนม	จังหวัดนครพนม		
สถานีควบคุมไฟป่า จ.นพ.		08-7222-7092	
หน่วยบินตำรวจ	หน.หน่วยบินตำรวจ จ.	0-4251-1404	
สนง. ปภ.จ.นครพนม	หน.สนง.ปภ.จ.นครพนม	0-4251-4065	08-1174-3919

กองอำนวยการป้องกันและบรรเทาสาธารณภัยจังหวัดนครพนม

	ฝ่ายอำนวยการฯ	0-4251-1025	08-1954-8917
	ฝ่ายป้องกันฯ		08-4545-8492

หน่วยงาน	บุคคลติดต่อได้	โทรศัพท์	โทรศัพท์มือถือ
สนง.ปภ.จ.นพ.	ฝ่ายสงเคราะห์ฯ		08-9711-4596
โครงการควบคุมไฟฟ้าอัน		08-1930-7540	
เนื่องจากพระราชดำริใน			
พื้นที่บ้านเล็กในป่าใหญ่			

กองอำนวยการป้องกันและบรรเทาสาธารณภัยจังหวัดนครพนม

แบบฟอร์มบันทึกหมายเลขโทรศัพท์
สำหรับติดต่อกรณีฉุกเฉินของหน่วยปฏิบัติการกู้ชีพกู้ภัย
จังหวัดนครพนม

ที่	อำเภอ	เทศบาล/ตำบล	หมายเลขโทรศัพท์
1	อำเภอเมืองนครพนม	อบต.หนองญาติ	042523063
		อบต.คำเตย	042536819
		อบต.ขามเฒ่า	042536163
		อบต.บ้านกลาง	042052221
		อบต.โพธิ์ตาก	042536208
		อบต.กुरुकु	042551244
		อบต.วังตามัว	042536357
		อบต.ท่าค้อ	042543123
		อบต.อาจสามารถ	042593123
		อบต.นาทราย	042587123
		อบต.บ้านผึ้ง	042536072
		อบต.ดงขวาง	042551049
		อบต.นาราชควาย	042515533
		ทม.เมืองนครพนม	042513001
		อบจ.นครพนม	042515321
2	อำเภอท่าอุเทน	อบต.ท่าจำปา	042535358
		อบต.เวินพระบาท	042535016
		อบต.พนอม	042538481
		อบต.โนนตาล	042524113
		อบต.หนองเทา	042538962
		อบต.รามราช	042535057
		อบต.ไชยบุรี	042573011
		อบต.พะทาย	042538068
ทต.ท่าอุเทน	042581244		

กองอำนวยการป้องกันและบรรเทาสาธารณภัยจังหวัดนครพนม

3	อำเภอโพนสวรรค์	อบต. โพนสวรรค์	042595131
		อบต. โพนจาน	042595211
		อบต. โพนบก	042535299

กองอำนวยการป้องกันและบรรเทาสาธารณภัยจังหวัดนครพนม

ที่	อำเภอ	เทศบาล/ตำบล	หมายเลขโทรศัพท์
		อบต.นาขมิ้น	042535328
		อบต.นาไโน	042535295
		อบต.นาหัวบ่อ	042551031
		อบต.บ้านค้อ	042538120
		ทต. โพนสวรรค์	042595215
4	อำเภอศรีสงคราม	อบต.ศรีสงคราม	042599496
		อบต.สามผง	042538707
		อบต.นาคำ	042538020
		อบต.หาดแพง	042538071
		อบต.โพนสว่าง	042535516
		อบต.นาเคือ	042538369
		อบต.บ้านเอื้อง	042551014
		อบต.ท่าบ่อสงคราม	042538355
		อบต.บ้านข่า	042535888
		ทต.ศรีสงคราม	042599682
5	อำเภอนาหว้า	อบต.นาหว้า	042597370
		อบต.นางัว	042551041
		อบต.บ้านเสียว	042551067
		อบต.เหล่าพัฒนา	042551015
		อบต.นาคุณใหญ่	042538699
		อบต.ท่าเรือ	042597536
		ทต.นาหว้า	042597066
6	อำเภอบ้านแพง	อบต.นาเข	042538574
		อบต.นางัว	042591576
		อบต.ไผ่ล้อม	042538224
		อบต.โพนทอง	042538223

กองอำนวยการป้องกันและบรรเทาสาธารณภัยจังหวัดนครพนม

		อบต.หนองแวง	042538286
		ทต.บ้านแพง	042591033
7	อำเภอนาทม	อบต.คอนเตย	042519117
		อบต.หนองซน	042535616

กองอำนวยการป้องกันและบรรเทาสาธารณภัยจังหวัดนครพนม

ที่	อำเภอ	เทศบาล/ตำบล	หมายเลขโทรศัพท์
		อบต.นาทม	042519116
8	อำเภอธาตุพนม	อบต.ธาตุพนม	042540537
		อบต.น้ำก่ำ	042540243
		อบต.ฝั่งแดง	042540253
		อบต.นาหนาด	042534847
		อบต.อุ่มเหมา	042059009
		อบต.พระกลางทุ่ง	042540242
		อบต.แสนพัน	042534694
		อบต.นาถ่อน	042575046
		อบต.ดอนนางหงส์	042053060
		อบต.โพนแพง	042537772
		อบต.กุดนิม	042534553
		ทต.ธาตุพนม	042541304
9	อำเภอนาแก	อบต.นาแก	042537481
		อบต.พิมาน	042571455
		อบต.บ้านแก้ง	042527298
		อบต.สีชมพู	042537218
		อบต.พุ่มแก	042534827
		อบต.นาคู่	042537942
		ทต.พระซอง	042583130
		อบต.นาเลียง	042583133
		อบต.หนองสังข์	042537735
		อบต.ก้านเหลือง	042537534
		อบต.คำพิ	042537548
		อบต.หนองบ่อ	042537482
		ทต.นาแก	042571219

กองอำนวยการป้องกันและบรรเทาสาธารณภัยจังหวัดนครพนม

10	อำเภอเรณูนคร	อบต.เรณู	042579554
		อบต.เรณูใต้	042579747
		อบต.โพนทอง	042579599
		อบต.นางาม	042537337

กองอำนวยการป้องกันและบรรเทาสาธารณภัยจังหวัดนครพนม

ที่	อำเภอ	เทศบาล/ตำบล	หมายเลขโทรศัพท์
		อบต. โศกหินแฮ่	042537082
		อบต. ท่าลาด	042583112
		อบต. นาขาม	042534594
		อบต. หนองย่างชั้น	042579601
		ทต. เรณูนคร	042579647
11	อำเภอปลาปาก	อบต. ปลาปาก	042589241
		อบต. กุดาไก่อ	042551130
		อบต. หนองฮี	042589392
		อบต. นามะเจือ	042536310
		อบต. โศกสูง	042551054
		อบต. โศกสว่าง	042551060
		อบต. มหาชัย	042537424
		อบต. หนองเทาใหญ่	042551064
		ทต. ปลาปาก	042589108
12	อำเภอวังยาง	อบต. ยอดขาด	042537298
		อบต. วังยาง	042577032
		อบต. โศกสี	042551031

กองอำนวยการป้องกันและบรรเทาสาธารณภัยจังหวัดนครพนม

ภาคผนวก ค

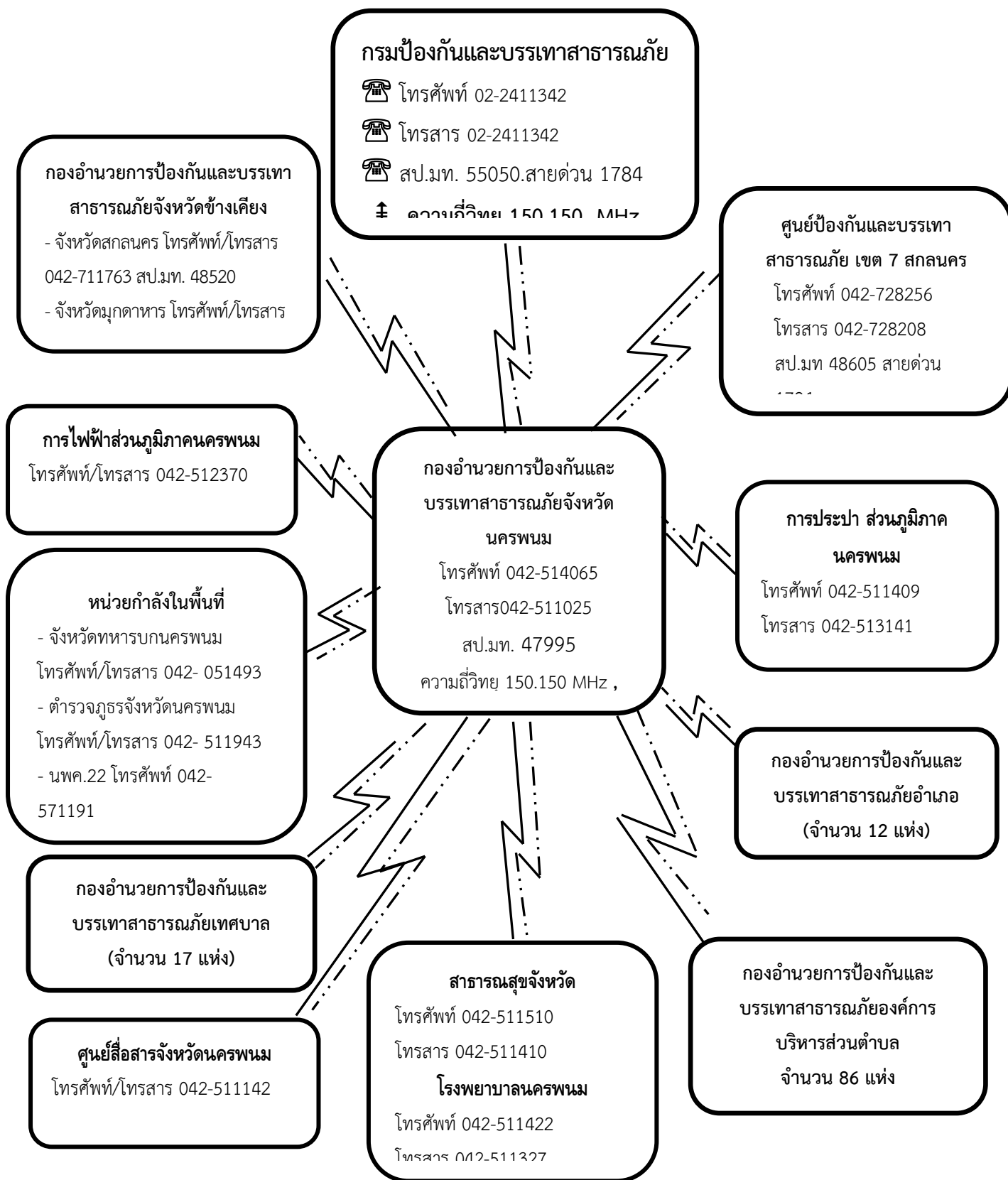

แผนภูมิที่ ผังสื่อสารในการป้องกันและบรรเทาสาธารณภัยจังหวัดนครพนม

ภาคผนวก ง. รายละเอียดข้อมูลทรัพยากรเครื่องจักรกลสาธารณภัย

ที่	ศูนย์ อปพร. เทศบาล/อบต.	รายการเครื่องมือ อุปกรณ์/ยานพาหนะ	จำนวน (หน่วย)
	อำเภอเมืองนครพนม		
1	อบต.ขามเต่า	รถกู้ชีพ	1
		รถบรรทุกน้ำ 6,000 ลิตร	1
2	อบต.บ้านกลาง	รถกู้ชีพ	1
		รถกระเช้า	1
		เครื่องสูบน้ำ	1
		รถบรรทุกน้ำ 6,000 ลิตร	1
3	อบต.โพธิ์ตาก	รถกู้ชีพ	1
		รถบรรทุกน้ำ 10,000 ลิตร	1
		เรือท้องแบน	2
4	อบต.กुरुคุ	รถกู้ชีพ	1
		รถบรรทุกน้ำ 6,000 ลิตร	1
5	อบต.วังตามัว	รถกู้ชีพ	1
		รถบรรทุกน้ำ 6,000 ลิตร	1
6	อบต.ท่าค้อ	รถกู้ชีพ	1
		รถบรรทุกน้ำ 6,000 ลิตร	1
7	อบต.อาจสามารถ	รถกู้ชีพ	1
		รถบรรทุกน้ำ 6,000 ลิตร	1
8	อบต.นาทราย	รถกู้ชีพ	1
		รถดับเพลิง 2,000 ลิตร	1
		รถบรรทุกน้ำ 5,000 ลิตร	1
9	อบต.บ้านผึ้ง	รถกู้ชีพ	1
		รถบรรทุกน้ำ 6,000 ลิตร	1

กองอำนวยการป้องกันและบรรเทาสาธารณภัยจังหวัดนครพนม

10	อบต.ดงขวาง	รถกู้ชีพ	2
----	------------	----------	---

กองอำนวยการป้องกันและบรรเทาสาธารณภัยจังหวัดนครพนม

11	อบต.นาราชควาย	รถกู้ชีพ	1
		รถบรรทุกน้ำ 10,000 ลิตร	1
		เรือท้องแบน	2
12	อบต.คำเตย	รถกู้ชีพ	1
		รถบรรทุกน้ำ 6,000 ลิตร	1
13	ทต.หนองญาติ	รถกู้ชีพ	1
		รถน้ำ 6,000 ลิตร	1
14	ทม.เมืองนครพนม	รถกระเช้าไฟฟ้า	2
		รถบรรทุกเทท้าย	6
		รถบรรทุกลากจูง (ขนย้ายเครื่องจักรกล)	1
		รถบรรทุกน้ำ ขนาด 5,000 ลิตร	1
		รถบรรทุกน้ำ ขนาด 6,000 ลิตร	3
		รถบรรทุกน้ำ ขนาด 10,000 ลิตร	1
		เครื่องสูบน้ำ ขนาดท่อส่ง 8 นิ้ว	1
		เครื่องสูบน้ำดับเพลิงแบบหาบหาม	1
		รถดับเพลิงอาคาร	4
		รถบรรทุกน้ำช่วยดับเพลิงขนาด 10,000 ลิตร	1
		เรือยางพร้อมเครื่องยนต์	1
		เครื่องขุดเจาะ แบบใช้เครื่องยนต์ในตัว	1
		ชุดตัดแก๊สพร้อมอุปกรณ์หัวตัดสามารถตัด	1
		และโลหะได้ ไม่น้อยกว่า 4 นิ้ว	
		รถแทรกเตอร์ตีนตะขาบ	3
		รถบดอัด	1
		รถปิกอัพตรวจการณ์	1
		รถขุดไฮดรอลิก (แบคโฮ)	1
		รถตักหน้าขุดหลัง	4

กองอำนวยการป้องกันและบรรเทาสาธารณภัยจังหวัดนครพนม

		รถกู้ภัยเอนกประสงค์	1
	อำเภอท่าอุเทน		1
	อบต.ท่าจำปา	รถกู้ชีพ	1

กองอำนวยการป้องกันและบรรเทาสาธารณภัยจังหวัดนครพนม

		รถบรรทุกน้ำ 6,000 ลิตร	1
อบต.เวินพระบาท		รถกู้ชีพ	1
		รถบรรทุกน้ำ 6,000 ลิตร	1
		รถดับเพลิงขนาดเล็ก	1
อบต.พนอม		รถกู้ชีพ	1
		รถบรรทุกน้ำ 6,000 ลิตร	1
อบต.โนนตาล		รถกู้ชีพ	1
		รถบรรทุกน้ำ 6,000 ลิตร	1
อบต.หนองเทา		รถกู้ชีพ	1
		รถบรรทุกน้ำ 6,000 ลิตร	1
อบต.รามราช		รถกู้ชีพ	1
		รถบรรทุกน้ำ 6,000 ลิตร	1
อบต.ไชยบุรี		รถกู้ชีพ	1
		รถบรรทุกน้ำ ขนาด 5,000 ลิตร	1
อบต.พะทาย		รถบรรทุกน้ำ ขนาด 5,000 ลิตร	1
		รถกู้ชีพ	1
ทต.ท่าอุเทน		รถดับเพลิงอาคาร	1
		รถบรรทุกน้ำ ขนาด 10,000 ลิตร	1
		รถยนต์กู้ภัยเคลื่อนที่เร็ว พร้อมอุปกรณ์	1
		เรือท้องแบน พร้อมเครื่องยนต์	2
		รถบรรทุก ติดตั้งเครน	1
อำเภอโพนสวรรค์			
อบต.โพนสวรรค์		รถกู้ชีพ	1
		รถบรรทุกน้ำ ขนาด 6,000 ลิตร	1
อบต.โพนจาน		รถกู้ชีพ	1
		รถบรรทุกน้ำ ขนาด 6,000 ลิตร	1

กองอำนวยการป้องกันและบรรเทาสาธารณภัยจังหวัดนครพนม

	อบต. โพนบก	รถกู้ชีพ	1
		รถบรรทุกน้ำ ขนาด 6,000 ลิตร	1
	อบต. นาขมิ้น	รถกู้ชีพ	1

กองอำนวยการป้องกันและบรรเทาสาธารณภัยจังหวัดนครพนม

		รถบรรทุกน้ำ ขนาด 6,000 ลิตร	1
อบต.นาโน		รถกู้ชีพ	1
		รถบรรทุกน้ำ ขนาด 6,000 ลิตร	1
อบต.นาหัวป่อ		รถกู้ชีพ	1
		รถบรรทุกน้ำ ขนาด 6,000 ลิตร	1
อบต.บ้านค้อ		รถกู้ชีพ	1
		รถบรรทุกน้ำ ขนาด 6,000 ลิตร	1
ทต.โพนสวรรค์		รถบรรทุกน้ำ ขนาด 6,000 ลิตร	1
		รถดับเพลิงโฟมและเคมี และรถกระเช้า	2
อำเภอศรีสงคราม			
อบต.ศรีสงคราม		รถกู้ชีพ	1
		รถบรรทุกน้ำ ขนาด 6,000 ลิตร	1
อบต.สามผง		รถกู้ชีพ	2
		รถบรรทุกน้ำ ขนาด 6,000 ลิตร	1
อบต.นาคำ		รถกู้ชีพ	1
		รถบรรทุกน้ำ ขนาด 6,000 ลิตร	1
อบต.หาดแพง		รถกู้ชีพ	1
		รถบรรทุกน้ำ ขนาด 10,000 ลิตร	1
อบต.โพนสว่าง		รถกู้ชีพ	1
		รถบรรทุกน้ำ ขนาด 6,000 ลิตร	1
อบต.นาเดื่อ		รถกู้ชีพ	1
		รถบรรทุกน้ำ ขนาด 6,000 ลิตร	1
อบต.บ้านเอื้อง		รถกู้ชีพ	1
		รถบรรทุกน้ำ ขนาด 6,000 ลิตร	1
		เครื่องตัดถ่าง	1
อบต.ท่าบ่อสงคราม		รถกู้ชีพ	1

กองอำนวยการป้องกันและบรรเทาสาธารณภัยจังหวัดนครพนม

		รถบรรทุกน้ำ ขนาด 6,000 ลิตร	1
	ทต.บ้านท่า	รถกู้ชีพ	1
		รถบรรทุกน้ำ ขนาด 6,000 ลิตร	1

กองอำนวยการป้องกันและบรรเทาสาธารณภัยจังหวัดนครพนม

	ทต.ศรีสงคราม	รถบรรทุกน้ำ ขนาด 6,000 ลิตร	2
		รถดับเพลิงขนาด 2,000 ลิตร	1
		รถดับเพลิงอาคาร	1
		เครื่องสูบน้ำขนาด 13 แรงม้า	1
		เครื่องสูบน้ำขนาด 5 แรงม้า	1
	อำเภอนาหว้า		
	อบต.นาหว้า	รถกู้ชีพ	1
		รถบรรทุกน้ำ ขนาด 10,000 ลิตร	1
		รถบรรทุกน้ำ ขนาด 6,000 ลิตร	1
	อบต.นางัว	รถกู้ชีพ	1
		รถบรรทุกน้ำ ขนาด 6,000 ลิตร	1
	อบต.บ้านเสียว	รถกู้ชีพ	1
		รถบรรทุกน้ำ ขนาด 6,000 ลิตร	1
	อบต.เหล่าพัฒนา	รถกู้ชีพ	1
		รถบรรทุกน้ำ ขนาด 6,000 ลิตร	1
	อบต.นาคุณใหญ่	รถกู้ชีพ	1
		รถบรรทุกน้ำ ขนาด 6,000 ลิตร	1
	อบต.ท่าเรือ	รถกู้ชีพ	1
			1
		รถน้ำคูโบต้า	1
	ทต.นาหว้า	รถดับเพลิงอาคาร	1
		รถบรรทุกน้ำ ขนาด 6,000 ลิตร	1
	อำเภอบ้านแพง		
	อบต.นาเข	รถกู้ชีพ	1
		รถบรรทุกน้ำ ขนาด 6,000 ลิตร	1
	อบต.นางัว	รถกู้ชีพ	1

กองอำนวยการป้องกันและบรรเทาสาธารณภัยจังหวัดนครพนม

		รถบรรทุกน้ำ ขนาด 6,000 ลิตร	1
	อบต. ไร่ล้อม	รถกู้ชีพ	1
		รถบรรทุกน้ำ ขนาด 6,000 ลิตร	1

กองอำนวยการป้องกันและบรรเทาสาธารณภัยจังหวัดนครพนม

	อบต. โพนทอง	รถกู้ชีพ	1
		รถบรรทุกน้ำ ขนาด 6,000 ลิตร	1
	อบต.หนองแวง	รถกู้ชีพ	1
		รถบรรทุกน้ำ ขนาด 10,000 ลิตร	1
	ทต.บ้านแพง	รถบรรทุกน้ำ ขนาด 10,000 ลิตร	1
		รถบรรทุกน้ำ ขนาด 6,000 ลิตร	1
		เครื่องสูบน้ำดับเพลิงแบบหาบหาม	2
		รถยนต์กู้ภัยเคลื่อนที่เร็วพร้อมอุปกรณ์	1
		รถดับเพลิงอาคาร	1
		เรือท้องแบนพร้อมเครื่องยนต์	2
	อำเภอนาทม		
	อบต.ดอนเตย	รถกู้ชีพ	1
		รถบรรทุกน้ำ ขนาด 6,000 ลิตร	1
	อบต.หนองซน	รถกู้ชีพ	1
		รถบรรทุกน้ำ ขนาด 10,000 ลิตร	1
	อบต.นาทม	รถกู้ชีพ	1
		รถบรรทุกน้ำ ขนาด 6,000 ลิตร	1
	อำเภอธาตุพนม		
	อบต.อุ่มเหม้า	รถกู้ชีพ	1
	อบต.พระกลางทุ่ง	รถกู้ชีพ	1
	อบต.แสนพัน	รถกู้ชีพ	1
	อบต.นาถ่อน	รถกู้ชีพ	1
		รถบรรทุกน้ำ ขนาด 10,000 ลิตร	2
	อบต.ดอนนางหงส์	รถกู้ชีพ	1
		รถบรรทุกน้ำ ขนาด 6,000 ลิตร	1
	อบต.โพนแพง	รถกู้ชีพ	1

กองอำนวยการป้องกันและบรรเทาสาธารณภัยจังหวัดนครพนม

		รถบรรทุกน้ำ ขนาด 6,000 ลิตร	1
	อบต.กุดฉิม	รถกู้ชีพ	1
		รถบรรทุกน้ำ ขนาด 6,000 ลิตร	1

กองอำนวยการป้องกันและบรรเทาสาธารณภัยจังหวัดนครพนม

ทต.ธาตุพนมใต้	รถกู้ชีพ	1
	รถบรรทุกน้ำ ขนาด 6,000 ลิตร	1
ทต.น้ำก่ำ	รถกู้ชีพ	1
	รถบรรทุกน้ำ ขนาด 6,000 ลิตร	1
ทต.ฝั่งแดง	รถกู้ชีพ	1
ทต.นาหนาด	รถกู้ชีพ	1
	รถบรรทุกน้ำ ขนาด 5,000 ลิตร	1
ทต.ธาตุพนม	รถยนต์ดับเพลิง	2
	เครื่องสูบน้ำขนาดใหญ่	1
	เครื่องสูบน้ำแบบหาบหาม	2
	รถยนต์ตรวจการณ์	1
	รถยนต์บรรทุกน้ำช่วยดับเพลิง	2
อำเภอนาแก		
อบต.นาแก	รถกู้ชีพ	1
อบต.พิमान	รถกู้ชีพ	1
	รถบรรทุกน้ำ ขนาด 6,000 ลิตร	1
อบต.บ้านแก้ง	รถกู้ชีพ	1
	รถบรรทุกน้ำ ขนาด 6,000 ลิตร	1
อบต.สีชมพู	รถกู้ชีพ	1
	รถบรรทุกน้ำ ขนาด 6,000 ลิตร	1
อบต.พุ่มแก	รถกู้ชีพ	1
	รถบรรทุกน้ำ ขนาด 6,000 ลิตร	1
อบต.นาคู่	รถกู้ชีพ	1
	รถบรรทุกน้ำ ขนาด 6,000 ลิตร	1
อบต.นาเลียง	รถกู้ชีพ	1

กองอำนวยการป้องกันและบรรเทาสาธารณภัยจังหวัดนครพนม

		รถบรรทุกน้ำ ขนาด 6,000 ลิตร	1
	อบต.หนองสังข์	รถกู้ชีพ	1
		รถบรรทุกน้ำ ขนาด 6,000 ลิตร	1

กองอำนวยการป้องกันและบรรเทาสาธารณภัยจังหวัดนครพนม

อบต.ก้านเหลือง	รถกู้ชีพ	1
	รถบรรทุกน้ำ ขนาด 6,000 ลิตร	1
อบต.คำพิ	รถกู้ชีพ	1
	รถบรรทุกน้ำ ขนาด 6,000 ลิตร	1
อบต.หนองบ่อ	รถกู้ชีพ	1
	รถบรรทุกน้ำ ขนาด 6,000 ลิตร	1
ทต.พระซอง	รถกู้ชีพ	1
	รถบรรทุกน้ำ ขนาด 6,000 ลิตร	1
ทต.นาแก	รถบรรทุกน้ำ ขนาด 10,000 ลิตร	1
	รถยนต์กู้ภัยเคลื่อนที่เร็ว	1
	เรือท้องแบน	2
	รถดับเพลิงอาคาร	1
อำเภอเรณูนคร		
อบต.เรณู	รถกู้ชีพ	1
	รถบรรทุกน้ำ ขนาด 5,000 ลิตร	1
อบต.เรณูใต้	รถกู้ชีพ	1
	รถบรรทุกน้ำ ขนาด 6,000 ลิตร	1
อบต.โพนทอง	รถกู้ชีพ	1
	รถบรรทุกน้ำ ขนาด 6,000 ลิตร	1
อบต.นางาม	รถกู้ชีพ	1
	รถบรรทุกน้ำ ขนาด 6,000 ลิตร	1
อบต.โคกหินแฮ่	รถกู้ชีพ	1
	รถบรรทุกน้ำ ขนาด 6,000 ลิตร	1
อบต.ท่าลาด	รถกู้ชีพ	1
	รถบรรทุกน้ำ ขนาด 6,000 ลิตร	1
อบต.นาขาม	รถกู้ชีพ	1

กองอำนวยการป้องกันและบรรเทาสาธารณภัยจังหวัดนครพนม

		รถบรรทุกน้ำ ขนาด 6,000 ลิตร	1
		รถกู้ภัยเล็ก	1
	อบต.หนองย่างฉ่ำ	รถกู้ชีพ	1

กองอำนวยการป้องกันและบรรเทาสาธารณภัยจังหวัดนครพนม

		รถบรรทุกน้ำ ขนาด 6,000 ลิตร	1
ทต.เรณูนคร		รถบรรทุกน้ำ 10,000 ลิตร	1
		รถบรรทุกน้ำ 6,000 ลิตร	1
		เครื่องสูบน้ำดับเพลิงแบบหาบหาม	1
		รถดับเพลิงอาคาร	1
		เรือท้องแบน	2
อำเภอปลาปาก			
อบต.ปลาปาก		รถกู้ชีพ	1
		รถบรรทุกน้ำ ขนาด 6,000 ลิตร	1
อบต.กุดตาไก้		รถกู้ชีพ	1
		รถบรรทุกน้ำ ขนาด 6,000 ลิตร	1
		เครื่องตัด-ถ่าง ไฮโดรลิก	1
อบต.หนองฮี		รถกู้ชีพ	1
		รถบรรทุกน้ำ ขนาด 6,000 ลิตร	1
อบต.นามะเขือ		รถกู้ชีพ	1
		รถบรรทุกน้ำ ขนาด 6,000 ลิตร	1
อบต.โคกสูง		รถกู้ชีพ	1
		รถบรรทุกน้ำ ขนาด 6,000 ลิตร	1
อบต.โคกสว่าง		รถกู้ชีพ	1
		รถบรรทุกน้ำ ขนาด 6,000 ลิตร	1
อบต.มหาชัย		รถกู้ชีพ	1
		รถบรรทุกน้ำ ขนาด 6,000 ลิตร	1
อบต.หนองเทาใหญ่		รถกู้ชีพ	1
		รถบรรทุกน้ำ ขนาด 6,000 ลิตร	1
ทต.ปลาปาก		รถบรรทุกน้ำ ขนาด 10,000 ลิตร	1
		รถบรรทุกน้ำ ขนาด 6,000 ลิตร	1

กองอำนวยการป้องกันและบรรเทาสาธารณภัยจังหวัดนครพนม

		เครื่องสูบน้ำ ขนาดท่อส่ง 8 นิ้ว	1
		รถดับเพลิงอาคาร	1
		เรือท้องแบน	2

กองอำนวยการป้องกันและบรรเทาสาธารณภัยจังหวัดนครพนม

อำเภอวังยาง		
อบต.ยอดขาด	รถกู้ชีพ	1
	รถบรรทุกน้ำ ขนาด 6,000 ลิตร	1
อบต.วังยาง	รถกู้ชีพ	1
	รถบรรทุกน้ำ ขนาด 10,000 ลิตร	1
อบต.โคกสี	รถกู้ชีพ	1
	รถบรรทุกน้ำ ขนาด 6,000 ลิตร	1

กองอำนวยการป้องกันและบรรเทาสาธารณภัยจังหวัดนครพนม

- หมายเลขเส้นทางหลวงแผ่นดิน

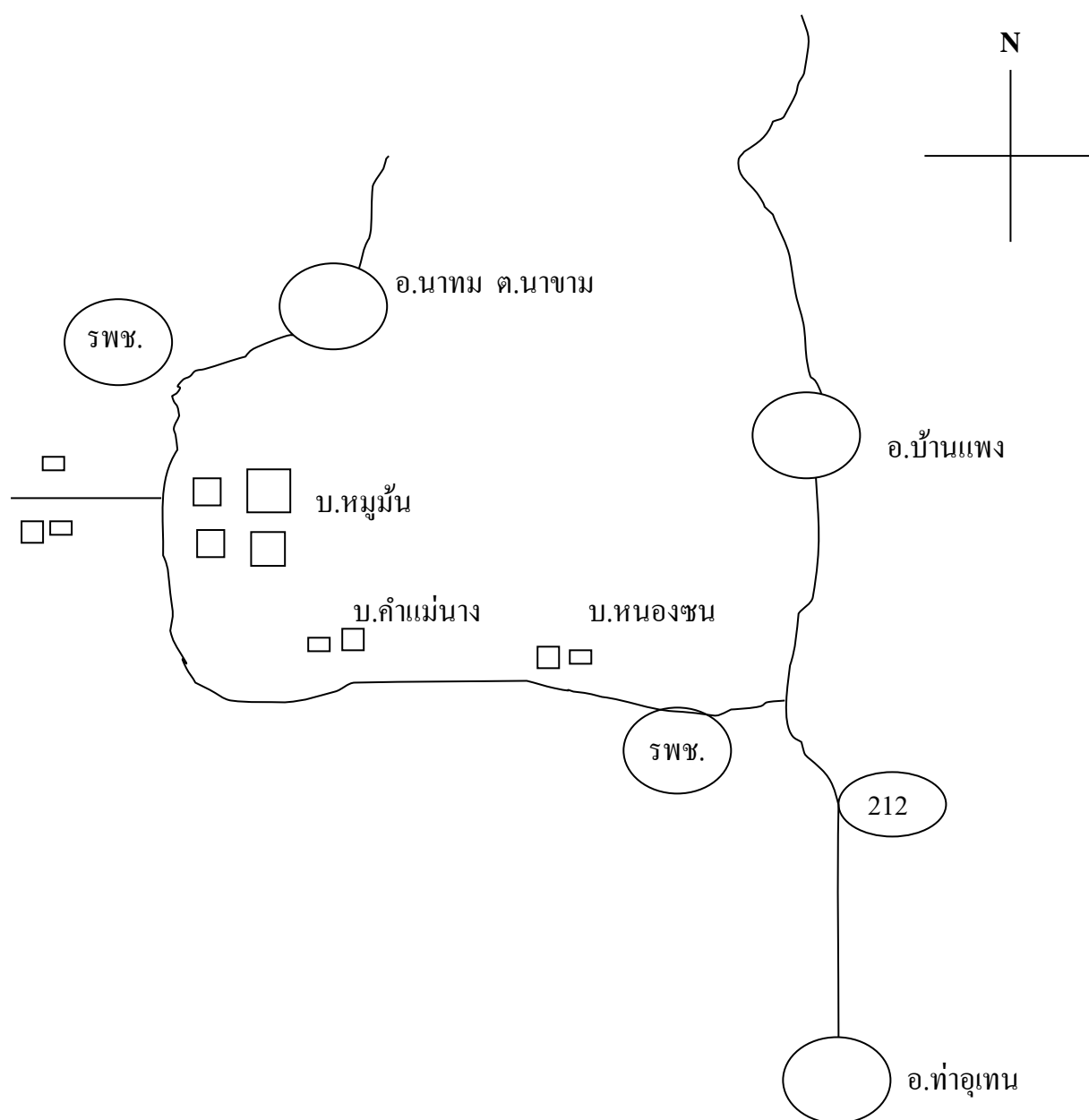

- พื้นที่เสี่ยงภัยอำเภอบ้านแพง ได้แก่ พื้นที่ตำบลบ้านแพง ตำบลไผ่ล้อม ตำบลโพนทอง และตำบลหนองแซง
- พื้นที่รับการอพยพ ได้แก่ ตำบลนาขาม บ้านหนองซน บ้านคำแม่นาง และตำบลดอนเตย เขตอำเภอนาทม
รับผู้อพยพของ อ.บ้านแพง

กองอำนวยการป้องกันและบรรเทาสาธารณภัยจังหวัดนครพนม

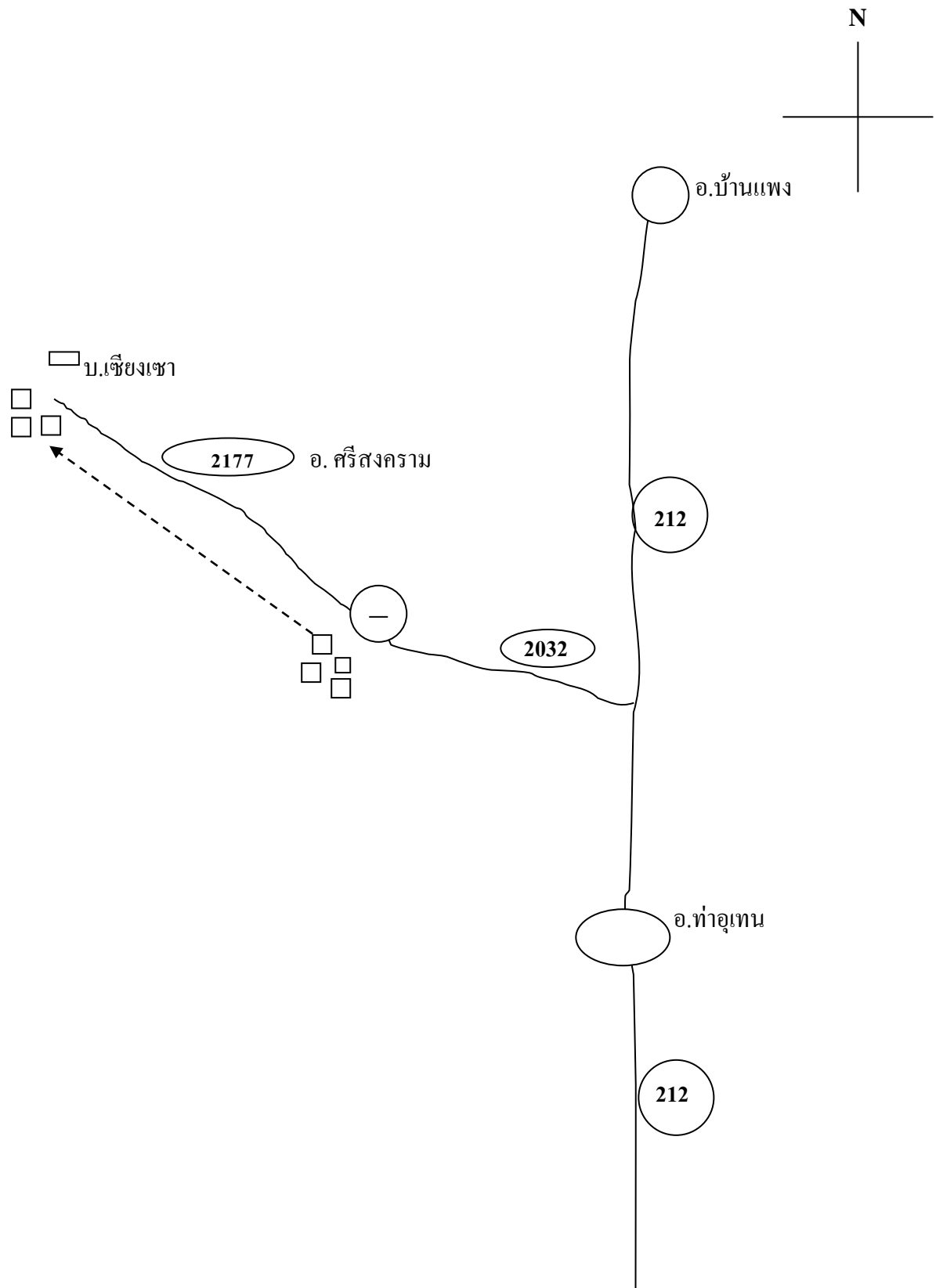

กองอำนวยการป้องกันและบรรเทาสาธารณภัยจังหวัดนครพนม

- พื้นที่เสี่ยงภัยอำเภอศรีสงคราม ได้แก่พื้นที่ของตำบลหาดแพง ตำบลนาคำ ตำบลศรีสงคราม และตำบลสามผง
- พื้นที่บริเวณที่ว่าการอำเภอศรีสงคราม และตำบลเชียงเชา รับผู้อพยพของอำเภอศรีสงคราม

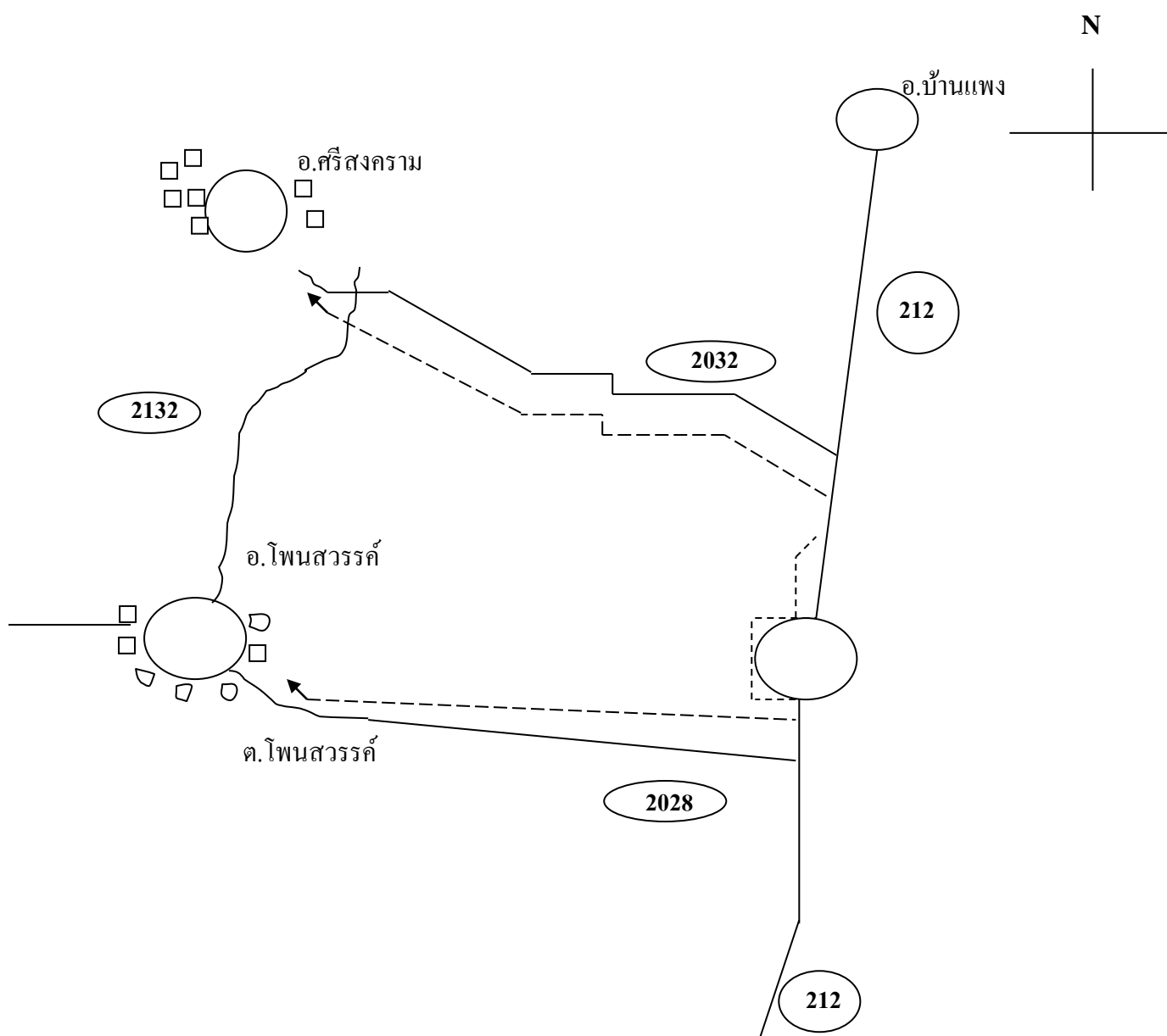

กองอำนวยการป้องกันและบรรเทาสาธารณภัยจังหวัดนครพนม

- พื้นที่เสี่ยงภัยอำเภอท่าอุเทน ได้แก่ พื้นที่ของตำบลพระทาย, ตำบลพะนอม, ตำบลไชยบุรี, ตำบลท่าจำปา ตำบลท่าอุเทน และตำบลเวินพระบาท
- พื้นที่ตำบลโพนสวรรค์ อำเภอโพนสวรรค์ รับผู้อพยพจากอำเภอท่าอุเทน

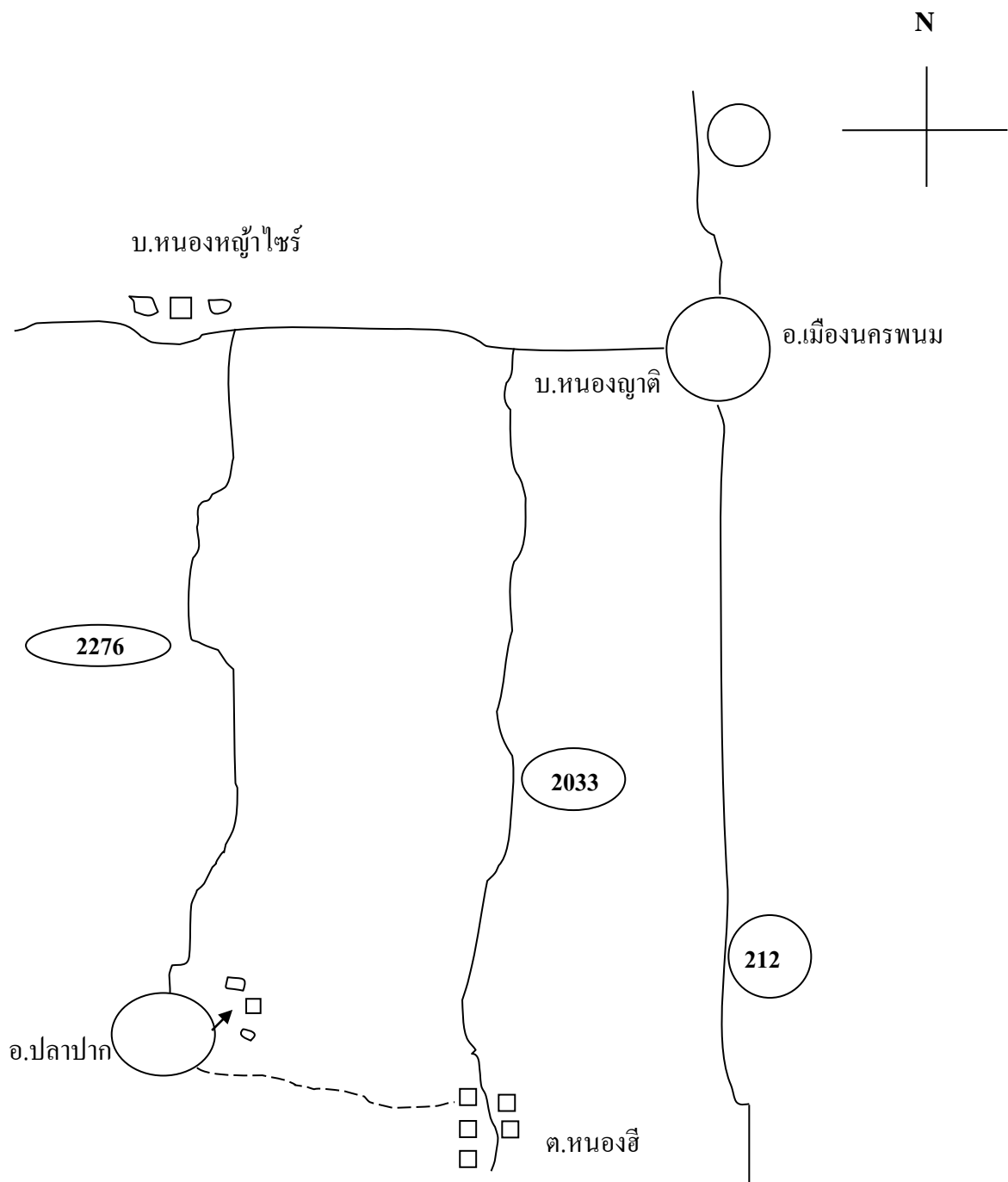

กองอำนวยการป้องกันและบรรเทาสาธารณภัยจังหวัดนครพนม

- พื้นที่เสี่ยงภัยอำเภอเมืองนครพนม ได้แก่ พื้นที่ทั้งหมดของอำเภอ เว้นแต่ ตำบลกรูคู
- พื้นที่ตำบลกุดาไ้ ตำบลปลาปาก อำเภอปลาปาก รับผู้อพยพจากอำเภอเมืองนครพนม

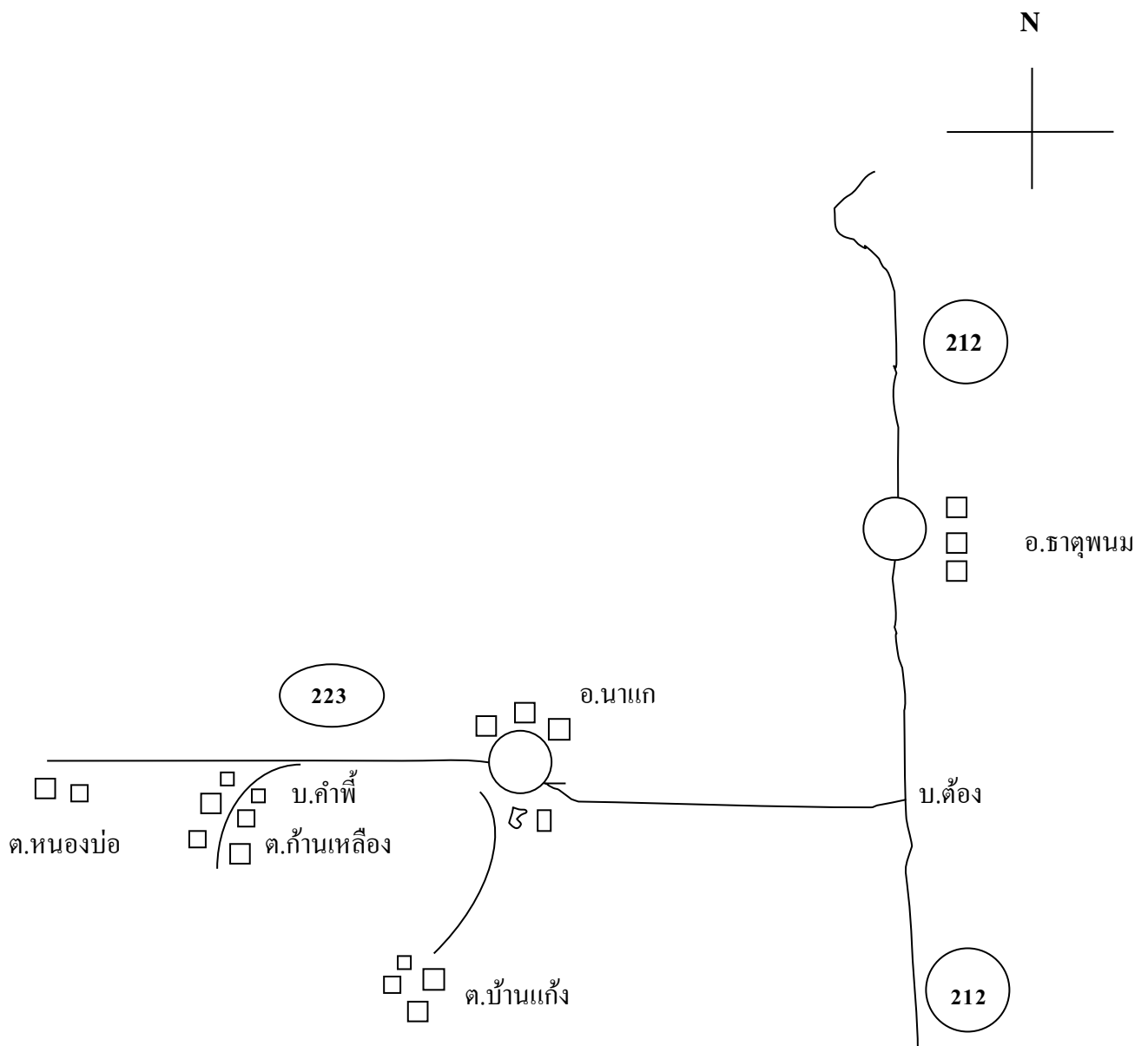

กองอำนวยการป้องกันและบรรเทาสาธารณภัยจังหวัดนครพนม

- พื้นที่เสี่ยงภัยของ อ.นาแก ได้แก่พื้นที่ ตำบลพิมาน ตำบลหนองสังข์ ตำบลนาคู่ และตำบลพระซอง
- พื้นที่ของอำเภอธาตุพนม ทั้งหมด
- พื้นที่ของตำบลหนองบ่อ ตำบลก้านเหลือง ตำบลคำพิ ตำบลบ้านแก่ง ของอำเภอนาแก้วผู้อพยพของอำเภอนาแก และอำเภอธาตุพนม

กองอำนวยการป้องกันและบรรเทาสาธารณภัยจังหวัดนครพนม

ภาคผนวก ฉ. ข้อมูลพื้นที่เสี่ยงอุทกภัยและดินถล่ม

พื้นที่เสี่ยงภัย				จำนวน		ลักษณะที่ตั้ง				ลักษณะของภัย				ความเสียหาย		พื้นที่ปลอดภัย
อำเภอ	ตำบล	หมู่ที่	ชื่อบ้าน	(คน)	(หลัง)	ที่ลุ่ม	ที่ราบ	ที่น้ำท่วม	ที่น้ำล้น	ที่น้ำป่า	ที่ดินโคลน	ที่อื่น	ที่อาจได้รับ		เพื่อการอพยพ	
													บ้าน	พื้นที่		
													(หลัง)			
เมือง	อาจ	1	ตำราญ	1	265	/			/							
		3	ตำราญใต้	530	106	/			/							
		1	ห้อม	636	125	/			/				40	1,066	บ้านนาโพธิ์, บ้านฝั่ง	
	ขามเต่า	1	ขามเต่า	1,150	241	/			/				80	1922	บ้านนาโพธิ์, บ้านฝั่ง	
		2	ขามเต่า	573	129	/			/							
		3	กุดข้าวปุ้น	727	267	/			/				100	1476	บ้านนาโพธิ์, บ้านฝั่ง	
		4	นาโคก	606	147	/			/				70	1108	บ้านนาโพธิ์, บ้านฝั่ง	
	บ้านกลาง	1	บ้านหนาด	744	164	/			/							
		2	บ้านหนาด	2,209	320	/			/				100	2801	บ้านนาโพธิ์, บ้านฝั่ง	
		3	บ้านกลาง	1,887	391	/			/				100	2092	บ้านนาโพธิ์, บ้านฝั่ง	
		4	บ้านกลาง	745	137	/			/							
		7	กลางน้อย	526	116	/			/				50	435	บ้านนาโพธิ์, บ้านฝั่ง	
	ท่าค้อ	1	หนอง	1,324	324	/			/				100	1,258	บ้านนาโพธิ์, บ้านฝั่ง	
		2	เมืองเก่า	515	125	/			/				125	537	บ้านนาโพธิ์, บ้านฝั่ง	
		3	ท่าค้อ	1,513	321	/			/				300	1336	บ้านนาโพธิ์, บ้านฝั่ง	
		4	ท่าค้อใต้	672	133	/			/							
		5	หนองซา	388	84	/			/				30	314	บ้านนาโพธิ์, บ้านฝั่ง	
		6	ท่าค้อ	677	145	/			/							
	ดงขวาง	1	โพนทา	223	66	/			/							
		4	บัว	631	141	/			/							
		6	บึงหล่ม	365	75	/			/				200	594	บ้านนาโพธิ์, บ้านฝั่ง	
ปลาปาก	ปลาปาก	1	ปลาปาก	2,720	728	/			/				100	125		
		2	ปลาปาก	994	179	/			/							
		1	ปากทุ่ง	476	93	/			/							
	หนองฮี	6	กุงโกน	215	43	/	/		/				30	150		
		1	กุงใหม่	179	96	/	/		/				50	151		
	กุดาไถ้	1	นางาม	840	148	/			/				55	83		
		2	โพนทา	1,007	177	/			/				80	84		
		5	กุดาไถ้	1,008	159	/			/				70	119		

กองอำนวยการป้องกันและบรรเทาสาธารณภัยจังหวัดนครพนม

	โลกสว่าง	1	โลกสว่าง	351	86	/			/				30	35	
		5	นาสินวล	800	168	/			/				40	85	
	นามะเขือ	1	นามะเขือ	939	891	/			/				70	55	

กองอำนวยการป้องกันและบรรเทาสาธารณภัยจังหวัดนครพนม

พื้นที่เสี่ยงภัย				จำนวน		ลักษณะที่ตั้ง			ลักษณะของภัย				ความเสียหาย			
อำเภอ	ตำบล	หมู่ที่	ชื่อบ้าน	(คน)	(หลัง)	ที่ลุ่ม	ที่ราบ	ที่น้ำท่วม	น้ำท่วมฉับพลัน	น้ำท่วมขัง	น้ำป่าไหลหลาก	ดินโคลนถล่ม	ภัยอื่น ๆ	ที่อาจได้รับ		พื้นที่ปลอดภัย
														บ้านเรือน	พื้นที่การเกษตร	เพื่อการอพยพ
														รวม	การเกษตร	ของประชากร
																(หลัง)
		2	นามะเขือ	596	96	/			/							
		5	หนองแสง	938	75	/			/					30	75	
	หนองเทา	1	หนองเทา	421	94	/			/					40	43	
		2	หนองเทา	449	94	/			/					35	104	
		3	นาเชือก	656	125	/			/					60	55	
		4	นาเชือก	411	93	/			/					35	113	
ท่าอุเทน	ท่าอุเทน	3	ท่าอุเทน	1,290	263	/			/					326	320	ที่ราบสูงในชุมชน
		6	น้อยหัวมิ่ง	303	75	/			/					307	412	ที่ราบสูงในชุมชน
	โนนศาล	1	กลาง	452	165	/	/		/	/				529	825	ที่ราบสูงในชุมชน
		1	คำฮาด	478	109	/	/		/	/				517	602	ที่ราบสูงในชุมชน
		1	น้อยทวย	288	78	/	/		/	/				527	750	ที่ราบสูงในชุมชน
	ไชยบุรี	2	ศาล	484	108	/			/					412	720	ที่ราบสูงในชุมชน
		1	ดอนคู	465	106	/			/					321	725	ที่ราบสูงในชุมชน
		1	ศาล	432	84	/			/					211	335	ที่ราบสูงในชุมชน
	พะทาย	8	นาข่าท่า	388	128	/			/					132	345	ที่ราบสูงในชุมชน
บ้านแพง	บ้านแพง	7	ดอนแพง	586	133	/			/					133	150	
		9	ท่าลาด	576	147	/			/					70	283	
		1	ท่าลาดทุ่ง	295	80	/			/					34	348	
	ไผ่ล้อม	2	โพธิ์ไทร	252	81	/			/					81	298	
		6	โพธิ์ทอง	198	56	/			/					56	200	
	โพนทอง	1	โพนทอง	451	123	/			/					25	827	
		2	นาดีหัวภู	297	74	/			/					40	150	
		3	โคกพะ	237	64	/			/					13	354	
		4	ม่วงชี	424	115	/			/					20	317	

กองอำนวยการป้องกันและบรรเทาสาธารณภัยจังหวัดนครพนม

		5	คอนสะ	715	140		/			/			30	125	
		8	โพนทอง	521	111	/			/				75	456	
	นางัว	1	นางัวเหนือ	801	100	/			/				30	257	
		2	นางัว	350	73	/			/				40	165	
		3	นางัวใต้	597	136	/			/				50	184	
		4	พืชผล	237	67	/			/				40	528	
		5	พืชมงคล	572	64	/			/				25	316	
		7	แพงโคก	326	88	/			/				30	423	
		8	นาเรียง	356	93	/			/				20	472	
		9	ทุ่งเจริญ	481	110	/			/				25	226	

กองอำนวยการป้องกันและบรรเทาสาธารณภัยจังหวัดนครพนม

พื้นที่เสี่ยงภัย				จำนวน		ลักษณะที่ตั้ง				ลักษณะของภัย				ความเสียหาย					
อำเภอ	ตำบล	หมู่ที่	ชื่อบ้าน	(คน)	(หลัง)	ที่ลุ่ม	ที่ราบ	ที่น้ำท่วม	น้ำท่วม	น้ำท่วม	น้ำท่วม	น้ำท่วม	น้ำท่วม	น้ำท่วม	น้ำท่วม	น้ำท่วม	ที่อาจได้รับ		พื้นที่ปลอดภัย
																	บ้านเรือน	พื้นที่	เพื่อการอพยพ
																			ของประชากร
																(หลัง)			
		1	นางจันทู	430	74	/			/								30	142	
		1	ร่มโพธิ์	649	83	/			/								83	187	
	นาข	1	นาขเหนือ	386	83	/			/								40	319	
		2	ปากห้วย	222	59	/			/								40	1,037	
		3	นาขท่า	387	83	/			/								30	565	
		4	นาขน้อย	554	81	/			/								35	220	
		5	โลกสาย	302	69	/			/								40	748	
		6	นาขทุ่ง	240	78	/			/										
ธาตุพนม	ธาตุพนม	1	ธาตุพนม	1,241	327	/			/								150	697	วัด
		2	ธาตุพนม	989	214	/			/								100	587	วัด
		4	โพธิ์ทอง	503	115	/			/								45	1408	วัดพระธาตุพนม
		9	ดอนกลาง	522	117	/			/								50	480	วัด
		1	ธาตุพนม	1,565	360	/			/								200	1193	วัดพระธาตุพนม
		1	ดงคราม	502	137	/			/								56	4925	วัด
		1	ธาตุพนม	631	165	/			/								70	631	วัดพระธาตุพนม
	นาถ่อน	3	นาถ่อนท่า	538	105	/			/								50	1,845	โรงเรียน
		1	นาถ่อนใต้	402	79	/			/								30	1,033	โรงเรียน
	แสนพัน	3	หมื่นห่อน	995	199	/			/								76	1551	โรงเรียน
		4	แสนพัน	625	157	/			/								52	1508	วัดม.7
		5	แสนพัน	362	82	/			/								35	882	วัดม.7
	ดอน	1	นาแก	612	124	/			/								40	804	วัด
		7	ดอน	508	121	/			/								40	2,331	โรงเรียน
		9	หนองเบ็ญ	748	147	/			/								60	1,134	วัด
	น้ำท่า	1	น้ำท่ากลาง	869	172	/			/								60	2217	วัด

กองอำนวยการป้องกันและบรรเทาสาธารณภัยจังหวัดนครพนม

		2	แก่งโพธิ์	660	147		/			/			50	2099	วัด
		3	น้ำก่ำใต้	1,543	276		/			/			70	1737	วัด
		5	นาค้า	664	134		/			/			55	2440	วัด
		7	ทรายมูล	602	136		/			/			30	2345	วัด
		8	คำฝักแฉว	561	104		/			/			40	2196	โรงเรียน
		1	น้ำก่ำเหนือ	828	181		/			/			40	1461	วัด
		1	น้ำก่ำเจริญ	632	129		/			/			85	2448	
		1	น้ำก่ำน้อย	740	149		/			/			60	1757	
		1	น้ำก่ำใหม่	577	115		/			/			70	1509	
	นาหนาด	1	ขอนแก่น	359	81		/			/			25	1236	โรงเรียน

กองอำนวยการป้องกันและบรรเทาสาธารณภัยจังหวัดนครพนม

พื้นที่เสี่ยงภัย				จำนวน		ลักษณะที่ตั้ง			ลักษณะของภัย				ความเสียหาย			
อำเภอ	ตำบล	หมู่ที่	ชื่อบ้าน	(คน)	(หลัง)	ที่ลุ่ม	ที่ราบ	แม่น้ำ	น้ำท่วม	น้ำหลาก	น้ำป่า	ดินโคลนถล่ม	ภัยอื่น ๆ	ที่อาจได้รับ		พื้นที่ปลอดภัย
														บ้านเรือน	พื้นที่	เพื่อการอพยพ
อำเภอ	ตำบล	หมู่ที่	ชื่อบ้าน	(คน)	(หลัง)	ที่ลุ่ม	ที่ราบ	แม่น้ำ	น้ำท่วม	น้ำหลาก	น้ำป่า	ดินโคลนถล่ม	ภัยอื่น ๆ	บ้านเรือน	พื้นที่	เพื่อการอพยพ
														ราษฎร	การเกษตร	ของประชากร
														(หลัง)		
		9	โพนทอง	510	101	/		/						30	2522	วัด
		1	ซอนทอง	437	100	/		/						30	1100	วัด
	ธาตุพนม	1	หัวบึงท่า	722	138	/		/						74	598	โรงเรียน
		2	ธาตุพนม	278	87	/		/						30	295	โรงเรียน
		4	หัวบึงท่า	727	152	/		/						55	750	โรงเรียน
		6	หนองหอย	28	8	/		/								
		8	ดอนแดง	544	114	/		/						45	827	โรงเรียน
เรณูนคร	ท่าลาด	1	ท่าลาด	286	172	/		/						108	405	
		4	ท่าลาด	269	146	/		/						123	354	
		5	วังยาง	183	92	/		/						72	341	
		6	สร้างเม็ก	293	142	/		/						63	163	
		7	หนองเต้	268	158	/		/						85	309	
	นาขาม	3	ดอนขาว	169	87	/		/						53	195	
		5	นางมไต้	241	127	/		/						164	321	
		6	ยอดโพธิ์	187	94	/		/						41	269	
		7	หนองเต้	268	158	/		/						85	309	
นาแก	พิมาน	2	ปากบั้ง	700	162	/	/	/	/					162	1,500	ร.ร.บ้านพิมาย
	พุ่มแก	5	นางเลิศ	546	136	/		/	/					40	1,378	ร.ร.บ้านนางเลิศ
ศรี	ศรีสงคราม	1	ปากอูน	953	274	/		/						20	680	วัดศรีสมบุญ
		4	ปากอูน	1,308	305	/		/						40	768	วัดศรีสมบุญ
	สามผง	2	แค	776	182	/		/						182	1,350	วัดโพธิ์ชัย
		4	ปากขาม	678	163	/		/						163	1,850	วัดกัลยาราม
	ท่าบ่อ	1	ดอนสมอ	852	181	/		/						154	6,200	วัดศรีบุญเรือง
		2	ดอนมะ	470	97	/		/						97	1,260	วัดจำปา

กองอำนวยการป้องกันและบรรเทาสาธารณภัยจังหวัดนครพนม

		3	คอนแดง	554	172		/		/							
		4	ท่าบ่อ	843	183		/		/			183	2,080	ร.ร.บ้านท่าบ่อ		
		5	นาเพียง	734	147		/		/			97	2,563	ร.ร.บ้านนาเพียง		
		6	ท่าบ่อ	742	157		/		/	/		157	2,100	ร.ร.บ้านท่าบ่อ		
		7	คอนสมอ	425	86	/	/		/			86	2,978	วัดศรีบุญเรือง		
	บ้านท่า	1	ท่า	714	170		/		/							
		2	ท่า	740	174		/		/							
		3	ขามเปี้ย	610	116		/		/							
		4	ขามเปี้ย	383	85		/		/							
		5	คอนมงคล	297	76		/		/			76	1,030	วัดคอนมงคล		

กองอำนวยการป้องกันและบรรเทาสาธารณภัยจังหวัดนครพนม

		1	เขียงเขา	406	133	/		/						
	โพนสว่าง	1	นาโพธิ์	980	147	/		/						
		5	หนองนก	329	79	/		/						
		6	นาโพธิ์	980	127	/		/						
		8	ท่า	558	67	/		/						
		9	นาโพธิ์ใต้	594	117	/		/						
		1	นาโพธิ์	796	112	/		/						
	นาคำ	1	โพนงาม	642	130	/		/						
		3	อู่มไผ่	354	128	/		/						
		4	เหล่า	504	110	/		/						

กองอำนวยการป้องกันและบรรเทาสาธารณภัยจังหวัดนครพนม

พื้นที่เสี่ยงภัย				จำนวน		ลักษณะที่ตั้ง			ลักษณะของภัย				ความเสียหาย				
อำเภอ	ตำบล	หมู่ที่	ชื่อบ้าน	(คน)	(หลัง)	ที่ลุ่ม	ที่ราบ	ที่น้ำท่วม	น้ำท่วมฉับ	น้ำท่วมขัง	น้ำป่าไหลหลาก	ดินโคลนถล่ม	ภัยอื่น ๆ	ที่อาจได้รับ		พื้นที่ปลอดภัย	
														บ้านเรือน	พื้นที่	เพื่อการอพยพ	
อำเภอ	ตำบล	หมู่ที่	ชื่อบ้าน	(คน)	(หลัง)	ที่ลุ่ม	ที่ราบ	ที่น้ำท่วม	น้ำท่วมฉับ	น้ำท่วมขัง	น้ำป่าไหลหลาก	ดินโคลนถล่ม	ภัยอื่น ๆ	ราษฎร	การเกษตร	ของประชากร	
																(หลัง)	
		5	นาค่า	456	114	/		/									
		6	โพนก่อ	468	127	/		/									
		1	โพนงาม	854	145	/		/									
		1	นาค่า	622	148	/		/									
		1	เหล่า	513	115	/		/									
		1	คำสะอาด	235	63	/		/									
	นาเคือ	1	นาเคือ	676	171	/		/									
		2	นาขุม	648	152	/		/									
		3	อีอูด	819	180	/		/									
		4	นาโอ	501	129	/		/									
		5	นาอินทร์	888	181	/		/									
		6	นาคอย	459	103	/		/									
		9	นาเคือ	776	205	/		/									
		1	อีอูด	515	117	/		/									
		1	นาขุม	491	116	/		/									
นาหว้า	นาหว้า	8	ศาลใหญ่	623	144	/		/	/					44	806	วัดธาตุประสิทธิ์	
		9	ศาลใหญ่	1,210	219	/		/	/					68	1,714	รร.นาหว้าพิทยาคม	
		1	หนองบัว	801	172	/	/	/	/					18	103	รร.นาหว้าราษฎร์บำรุง	
		1	อุนขางคำ	639	111	/	/	/	/					26	230	วิทยาลัยการอาชีพ	
		1	อุนขางคำ	620	127	/	/	/	/					21	119		
		1	อุนขางคำ	465	100	/	/	/	/					21	100		
	นางัว	3	อุนนา	785	182	/	/	/	/					36	260	รร.สหราษฎร์รังสฤษดิ์	
		4	นากระเทียม	209	47	/	/	/	/					45	450	รร.ชุมชนนางัว	
		9	โนนสูง	264	44	/	/	/	/					20	180	รร.นาคอย	

กองอำนวยการป้องกันและบรรเทาสาธารณภัยจังหวัดนครพนม

		1	อุณา	647	137	/	/			/	/			45	400	
		1	โนน	222	50	/	/			/	/			23	250	
	บ้านเสี้ยว	1	หนองโอง	323	72	/				/	/			56	743	วัดบ้านเสี้ยว
		2	ดอน	765	152		/			/	/			95	1,202	รร.บ้านเสี้ยว
		3	บ้านเสี้ยว	802	158	/				/	/			115	1,172	
		4	ดอนแดง	824	172	/				/	/			114	1,351	
		5	ดอนแดง	885	176	/				/	/			129	1,744	
		6	บ้านเสี้ยว	916	185	/				/	/			127	693	
		7	โลก	747	158	/				/	/			58	450	
		8	โลก	891	191	/				/	/			54	456	

กองอำนวยการป้องกันและบรรเทาสาธารณภัยจังหวัดนครพนม

พื้นที่เสี่ยงภัย				จำนวน		ลักษณะที่ตั้ง				ลักษณะของภัย				ความเสียหาย					
อำเภอ	ตำบล	หมู่ที่	ชื่อบ้าน	(คน)	(หลัง)	ที่ลุ่ม	ที่ราบ	ที่น้ำท่วม	น้ำท่วม	น้ำท่วม	น้ำท่วม	น้ำท่วม	น้ำท่วม	น้ำท่วม	น้ำท่วม	น้ำท่วม	ที่อาจได้รับ		พื้นที่ปลอดภัย
																	บ้านเรือน	พื้นที่	เพื่อการอพยพ
																			ของประชากร
																			(หลัง)
	นาคุณใหญ่	1	บ้านม่วง	1,020	183	/			/	/							87	947	ร.ร.ชุมชนประสานมิตร
		2	นาคุณ	1,046	180	/			/	/							46	513	วัดบ้านนาคุณใหญ่
		3	นาคุณทุ่ง	633	113	/			/	/							40	1,041	
		4	นาคุณน้อย	1,700	254	/			/	/							200	2,338	
		5	หนองหัว	306	59	/			/	/							15	82	
		6	นาคุณน้อย	672	131	/			/	/							13	123	
	เหล่าพัฒนา	1	ดอนศาลา	1,452	243	/	/		/	/							175	2,020	ร.ร.บ้านเหล่าพัฒนา
		2	ดอนปอ	841	181	/			/	/							170	1,169	ร.ร.บ้านดอนเหล่าพัฒนา
		3	นาน้อย	634	127	/			/	/									
		4	นาน้อย	1,140	243	/			/	/							180	1,987	
		5	เหล่า	530	114	/			/	/							109	1,306	
		6	หนองคู	747	81	/	/		/	/							62	1,066	ร.ร.ชุมชนประสานมิตร
		7	ดอนปอ	1,067	191	/			/	/							127	1,075	วัดบ้านนาคุณใหญ่
		8	หนองคู	970	216	/			/	/							143	1,041	
		9	เหล่า	790	138	/			/	/							138	1,741	
		1	ท่าคำไฮ	250	61	/			/	/							45	898	
	ท่าเรือ	1	ท่าเรือ	1,075	176	/			/	/							59	402	วัดบ้านท่าเรือ
		2	ท่าเรือ	1,412	244	/			/	/							47	326	ร.ร.ราษฎร์สามัคคี
		3	นาซอม	812	128	/			/	/							20	256	
		5	บะหว้า	536	122	/			/	/							55	321	
		7	บะหว้า	688	143	/			/	/							23	533	
โพน	โพนสวรรค์	2	เสาเล้า	690	183		/		/	/							320	2056	ร.ร.บ้านเสาเล้า
		3	เสาเล้า	453	150		/		/	/							253	1400	ร.ร.บ้านเสาเล้า
		5	โพธิ์ศรี	1,052	236		/		/	/							895	1,022	ร.ร.บ้านโพนสวรรค์

กองอำนวยการป้องกันและบรรเทาสาธารณภัยจังหวัดนครพนม

		9	ท่าเรือ	364	87		/			/			234	2,450	ร.ร.บ้านท่าเรือ
		1	เสาเล้า	595	193		/			/			203	2102	ร.ร.บ้านเสาเล้า
		1	โพน	11,836	174		/			/			950	2,056	ร.ร.บ้านโพนสวรรค์
		1	โพนศรี	307	91		/			/			225	1,304	ร.ร.บ้านโพนสวรรค์
		1	เสาเล้าทุ่ง	420	143		/			/			185	1560	ร.ร.บ้านเสาเล้า
	นาหัวบ่อ	1	โพนเพ็ก	568	103		/			/			325	2,450	ร.ร.บ้านนาหัวบ่อ
		2	นาล้อม	626	130		/			/					
		3	นาหัวบ่อ	955	208		/			/			455	1,560	ร.ร.บ้านนาหัวบ่อ
		7	หนองบัว	1,004	217		/			/			685	1,304	ร.ร.บ้านนาหัวบ่อ
		8	เจริญศิลป์	456	95		/			/			256	1,022	ร.ร.บ้านหนองหัตถบ

กองอำนวยการป้องกันและบรรเทาสาธารณภัยจังหวัดนครพนม

พื้นที่เสี่ยงภัย				จำนวน		ลักษณะที่ตั้ง				ลักษณะของภัย				ความเสียหาย			
อำเภอ	ตำบล	หมู่ที่	ชื่อบ้าน	(คน)	(หลัง)	ที่ลุ่ม	ที่ราบ	แม่น้ำ	น้ำท่วม	น้ำหลาก	น้ำป่า	ดินโคลนถล่ม	ภัยแล้ง	ภัยอื่น ๆ	ที่อาจได้รับ		พื้นที่ปลอดภัย
															บ้านเรือน	พื้นที่	เพื่อการอพยพ
อำเภอ	ตำบล	หมู่ที่	ชื่อบ้าน	(คน)	(หลัง)	ที่ลุ่ม	ที่ราบ	แม่น้ำ	น้ำท่วม	น้ำหลาก	น้ำป่า	ดินโคลนถล่ม	ภัยแล้ง	ภัยอื่น ๆ	ราษฎร	การเกษตร	ของประชากร
						ที่ลุ่ม	ที่ราบ <td>แม่น้ำ</td> <td>น้ำท่วม</td> <td>น้ำหลาก</td> <td>น้ำป่า</td> <td>ดินโคลนถล่ม</td> <td>ภัยแล้ง</td> <td>ภัยอื่น ๆ</td> <td></td> <td></td> <td>(หลัง)</td>	แม่น้ำ	น้ำท่วม	น้ำหลาก	น้ำป่า	ดินโคลนถล่ม	ภัยแล้ง	ภัยอื่น ๆ			(หลัง)
	นาขมื่น	2	ดอนขาง	295	64	/		/							240	752	ร.ร.ขางทุ่งน้อย
		3	ขมื่น	576	116	/		/							425	1,506	ร.ร.บ้านนาขมื่น
		7	ทุ่งน้อย	783	174	/		/							689	1,203	ร.ร.ขางทุ่งน้อย
		1	ดอน	255	43	/		/							203	1,302	ร.ร.ขางทุ่งน้อย
	บ้านค้อ	1	บ้านค้อ	736	161	/		/							569	1,697	ร.ร.บ้านค้อ
		9	หนองท่ม	533	135	/		/									
		1	ค้อพัฒนา	673	127	/		/							478	1,504	ร.ร.บ้านค้อ
	โพนจาน	7	ทรายคำ	499	111	/		/							320	2,102	ร.ร.บ้านโพนจาน
		8	หนองท่ม	775	225	/		/							520	1,400	ร.ร.บ้านโพนจาน
นาทม	นาทม	1	บ้านนาทม	2,670	552	/		/							300	11,040	
		2	บ้านดอน	973	186	/		/							0	0	จากพื้นที่เสี่ยงภัยเป็นพื้นที่
		4	นาทม	492	116	/		/									
		9	บ้านท่าพัน	669	128	/		/							0	0	ทำการเกษตรและถนน
		1	บ้านนาทม	731	144	/		/							0	0	
		1	นาทม	695	161	/		/									
		1	ท่าพันโอง	337	75	/		/									
	หนองซน	2	คำเม่นาง	1,205	241	/	/	/							241	1827	ร.ร.บ้านเทพนิมิตร
		4	บ้านสาม	707	149	/		/							0	0	ร.ร.บ้านหนองซน
		5	บ้านนาดี	855	186	/		/							0	0	ค.หนองซนอ.นาทม
		6	นาดีใต้	927	237	/		/									
	ดอนเตย	1	บ้านดอน	1,475	295	/	/	/							200	4334	บ้านเรือนราษฎร
		2	ดอนเตย	753	130	/	/	/									
		3	บ้านดอน	502	109	/	/	/									ไม่ได้รับความเดือดร้อน
		4	บ้านหมู	441	81	/	/	/									เนื่องจากพื้นที่เสี่ยงภัย

กองอำนวยการป้องกันและบรรเทาสาธารณภัยจังหวัดนครพนม

		5	หมู่ม่น	529	168	/	/			/							
		7	บ้านคอน	475	117	/	/			/							และถนน
วังยาง	วังยาง	4	นาขาม	120	44	/	/			/	/			44	501	โครงการพระราช	
		5	หัวภูธร	18	6		/			/	/			6	25	คำริบริเวณวัด	
		6	สามแยก	90	10	/	/			/	/			10	38	บ้านหัวภูธรร.ร.	
		7	นางมใต้	122	30	/	/			/	/			30	173	บ้านสามแยก	
	ขอดชาด	1	ขอดชาด	100	37	/	/			/	/			37	203	บริเวณวัดโพธิ์ศรี	
		2	ขอดชาด	90	33	/	/			/	/			33	143	บริเวณวัดโพธิ์ศรี	
		3	หนองแคน	120	40	/	/			/	/			40	362	ร.ร.บ้านหนองแคน	
		4	หนองบึง	110	39		/			/	/			39	216	ร.ร.บ้านหนองบึง	

กองอำนวยการป้องกันและบรรเทาสาธารณภัยจังหวัดนครพนม

พื้นที่เสี่ยงภัย				จำนวน		ลักษณะที่ตั้ง				ลักษณะของภัย				ความเสียหาย			
อำเภอ	ตำบล	หมู่ที่	ชื่อบ้าน	(คน)	(หลัง)	ที่ลุ่ม	ที่ราบ	ที่น้ำท่วม	น้ำท่วมฉับพลัน	น้ำท่วมขัง	น้ำป่าไหลหลาก	ดินโคลนถล่ม	ภัยแล้ง	ที่อาจได้รับ		พื้นที่ปลอดภัย	
														บ้านเรือน	พื้นที่		
อำเภอ	ตำบล	หมู่ที่	ชื่อบ้าน	(คน)	(หลัง)	ที่ลุ่ม	ที่ราบ	ที่น้ำท่วม	น้ำท่วมฉับพลัน	น้ำท่วมขัง	น้ำป่าไหลหลาก	ดินโคลนถล่ม	ภัยแล้ง	บ้านเรือน	พื้นที่	เพื่อการอพยพ	
														ราษฎร	การเกษตร	ของประชากร	
														(หลัง)			
		5	นาคอย	85	32	/			/					32	175	ร.ร.บ้านผักขะชา	
		6	ผักขะชา	90	34		/		/					34	160	ร.ร.บ้านผักขะชา	
		7	โนนแดง	30	12		/		/	/				12	54	ร.ร.บ้านผักขะชา	
12	56	#	273	180,85	38,263	9	2	3	0	1	1	3	0	0	23,4	202,692	

กองอำนวยการป้องกันและบรรเทาสาธารณภัยจังหวัดนครพนม

ภาคผนวก ข. แบบสำรวจศูนย์พักพิงชั่วคราว

จังหวัดนครพนม

ลำดับที่	จังหวัด	อำเภอ	ตำบล	หมู่บ้าน/	ชื่อสถานที่	รองรับได้	ชื่อ - สกุล	หมายเลข	สิ่งสาธารณูปโภคที่มีอยู่ในปัจจุบัน				ค่าพิกัด GPS
									ไฟฟ้า	ประ	ห้องส้ว	อื่นๆ	
						จำนวน (คน)							
1	นครพนม	ท่าอุเทน	โนนตาล	-	ที่ว่าการอำเภอ	500	นายปราโมทย์ ผายทอง	0847733183	ü	ü	ü		
		ท่าอุเทน	โนนตาล	-	โรงเรียนอุเทนพัฒนา	500	นายปราโมทย์ ผายทอง	0847733184	ü	ü	ü		
		ท่าอุเทน	โนนตาล	-	โรงเรียนบ้านท่าอุเทน	500	นายปราโมทย์ ผายทอง	0847733185	ü	ü	ü		
2	นครพนม	นาทม	ดอนเตย	หมู่มั่น	ที่ว่าการอำเภอนาทม	1,000	นายเมธา ทวีกุลกิจชัย	042519190	ü	ü	14		
		นาทม	นาทม	นาทม	โรงเรียนนาทมวิทยา	1,000	นายสุคนธ์ อ้วนแก้ว	042519174-5	ü	ü	20		
		นาทม	นาทม	นาทม	โรงเรียนบ้านนาทม	700	นายชริรา ปิตะพรหม	042519113	ü	ü	18		
		นาทม	นาทม	นาทม	วัดยอดแก้ว	500	พระครูรัตนคุณาวสัย	0801885165	ü	ü	10		
		นาทม	นาทม	นาทม	องค์การบริหารส่วน	1,000	นายชัชวาล ภูดีทิพย์	042519116	ü	ü	10		
					ตำบลนาทม								
		นาทม	หนองซน	หนองซน	องค์การบริหารส่วน	500	นายบุญชู วะชุม	042535616-7	ü	ü	6		
					ตำบลหนองซน								
		นาทม	ดอนเตย	หมู่มั่น	องค์การบริหารส่วน	300	นายสีชา อุดรทุม	042519117	ü	ü	5		
					ตำบลดอนเตย								
		นาทม	ดอนเตย	หมู่มั่น	โรงเรียนบ้านหมู่มั่น	500	นายสนอง ศรีนาทม	042519172	ü	ü	18		
3	นครพนม	เรณูนคร	ท่าลาด	8 หมู่บ้าน	โรงเรียนบ้านท่าลาด	3,000	นายวิจิตร พลเขต	0834137744	ü	ü	24		
		เรณูนคร	นาขาม	9 หมู่บ้าน	โรงเรียนดงดาวแจ้ง	5,000	นายวิจิตร พลเขต	0834137744	ü	ü	24		
					พัฒนศึกษา								
4	นครพนม	นาแก	นาแก	หมู่ 3	หอประชุม	500	นายกระเถก ฌ นครพนม	0849543720	ü	ü	9		
5	นครพนม	วังยาง	วังยาง	บ้านหนองนาง	โรงเรียนวังยางวิทยา	1,000	นางกัลยา วงศ์ศรีชา	0807305352	ü	ü	40		
				ค่อน									
6	นครพนม	ศรีสงคราม	ศรีสงคราม	ปากอูน	หอประชุมอำเภอ	1,000	นายโกวิท อิ่มเต็ม	0844483425	ü	ü	ü		

กองอำนวยการป้องกันและบรรเทาสาธารณภัยจังหวัดนครพนม

7	นครพนม	บ้านแพง	ไผ่ล้อม	บ้านบึงใต้	วัดสร้างแก้ว	250	นายวิศ สุกทน	0822298402	ü	ü	5		
		บ้านแพง	บ้านแพง	บ้านเนินคิ่ง	หอประชุมอำเภอ	250	นายวรสิทธิ์ สุกทน	0850037100	ü	ü	10		

กองอำนวยการป้องกันและบรรเทาสาธารณภัยจังหวัดนครพนม

		บ้านแพง	หนองแวง	บ้านนาพระชัย	หอประชุมองค์การ	350	นายทองนาค ฉาวร	042538238	ü	ü	10		
					บริหารส่วนตำบล								
					หนองแวง								
8	นครพนม	นาหว้า	นาหว้า	บ้านอุนขางคำ	โรงเรียนบ้านอุนขางคำ	500	นายสุเทพ เวฬวนารักษ์		ü	ü	20		
		นาหว้า	นาหว้า	บ้านตาล	โรงเรียนบ้านตาล	500	นายสุเทพ เวฬวนารักษ์	042597261	ü	ü	20		
		นาหว้า	นางัว	บ้านอุนา	วัดป่าศรีอุنوانราม	500	นายสุเทพ เวฬวนารักษ์		ü	ü	20		
		นาหว้า	ท่าเรือ	บ้านท่าเรือ	โรงเรียนราษฎร์สามัคคี	500	นายสุเทพ เวฬวนารักษ์		ü	ü	20		
		นาหว้า	บ้านเสียว	บ้านคอนแดง	โรงเรียนคอนเสียว	500	นายสุเทพ เวฬวนารักษ์		ü	ü	20		
					แดงพิทยาคม								
		นาหว้า	เหล่าพัฒนา	บ้านเหล่าพัฒนา	โรงเรียนอุดม	500	นายสุเทพ เวฬวนารักษ์	042535982	ü	ü	20		
					พัฒนศึกษา								
9	นครพนม	โพนสวรรค์	โพนสวรรค์		ศาลาประชาคม	500	นายโกเมน ชาลี	0819649398	ü	ü	10		
					อำเภอโพนสวรรค์								
10	นครพนม	ปลาปาก	ปลาปาก	หมู่ 16	องค์การบริหารส่วน	5,200	ว่าที่รต.อัครเดช นาคสุวรรณ	0825730136	ü	ü	7		
					ตำบลปลาปาก								
		ปลาปาก	หนองฮี	หมู่ 12	องค์การบริหารส่วน	4,300	ว่าที่รต.อัครเดช นาคสุวรรณ	0825730136	ü	ü	5		
					ตำบลหนองฮี								
		ปลาปาก	โคกสูง	หมู่ 10	องค์การบริหารส่วน	4,000	ว่าที่รต.อัครเดช นาคสุวรรณ	0825730136	ü	ü	6		
					ตำบลโคกสูง								
		ปลาปาก	มหาชัย	หมู่ 8	วัดป่ามหาชัย	6,400	ว่าที่รต.อัครเดช นาคสุวรรณ	0825730136	ü	ü	16		
		ปลาปาก	กุดน้ำไก่อ	หมู่ 12	วัดกุดน้ำไก่อเหนือ	5,300	ว่าที่รต.อัครเดช นาคสุวรรณ	0825730136	ü	ü	10		
		ปลาปาก	นามะเขือ	หมู่ 11	องค์การบริหารส่วน	4,700	ว่าที่รต.อัครเดช นาคสุวรรณ	0825730136	ü	ü	6		
					ตำบลนามะเขือ								
		ปลาปาก	โคกสว่าง	หมู่ 8	องค์การบริหารส่วน	3,200	ว่าที่รต.อัครเดช นาคสุวรรณ	0825730136	ü	ü	5		

กองอำนวยการป้องกันและบรรเทาสาธารณภัยจังหวัดนครพนม

					ตำบลโลกสว่าง								
		ปลาปาก	หนองเทาใหญ่	หมู่ 8	องค์การบริหารส่วน	3,000	ว่าที่รต.อัครเดช นาคสุวรรณ	0825730136	ü	ü	4		
					ตำบลหนองเทาใหญ่								

กองอำนวยการป้องกันและบรรเทาสาธารณภัยจังหวัดนครพนม

11	นครพนม	เมืองนครพนม	บ้านผึ้ง	หมู่บ้าน	ศูนย์ล่าวอพยพบ้าน นาโพธิ์	1,000	นายประพันธ์ โคจดัง	0898423697	ü	ü			
		เมืองนครพนม	หนองญาติ	ภูเขาทอง	ค่ายลูกเสือภูเขาทอง	500	นายประพันธ์ โคจดัง	0898423697	ü	ü			
					จังหวัดนครพนม								
12	นครพนม	ธาตุพนม	ธาตุพนม	เกษตรสมบูรณ์	หอประชุมอำเภอ	500	นายสุพจน์ ศิวคำ	042541062	ü	ü	15		

