



แผนเผชิญเหตุอุทกภัย วาตภัย และดินถล่ม
จังหวัดราชิวาส ปี ๒๕๖๖

กองอำนวยการป้องกันและบรรเทาสาธารณภัยจังหวัดราชิวาส
สำนักงานป้องกันและบรรเทาสาธารณภัยจังหวัดราชิวาส
โทร./โทรสาร. ๐ ๗๓๕๓ ๒๑๓๒, ๐ ๗๓๕๓ ๒๑๓๔

คำนำ

ในปัจจุบันจะเห็นได้ว่าภัยพิบัติทั้งที่เกิดขึ้นตามธรรมชาติและที่เกิดขึ้นจากการกระทำของมนุษย์ ได้สร้างความสูญเสียต่อชีวิตและทรัพย์สินของประชาชนในทุกภูมิภาค และมีแนวโน้มว่าจะมีความรุนแรงมากขึ้น ซึ่งขณะนี้ภัยจากอุทกภัย และดินถล่ม เป็นปัญหาด้านสาธารณสุขที่สำคัญของจังหวัดนราธิวาส โดยทั่วไปฤดูฝนในประเทศไทยจะอยู่ในช่วงกลางเดือนตุลาคม ถึงกุมภาพันธ์ของทุกปี โดยหลายพื้นที่ของจังหวัดนราธิวาส จะมีฝนตกชุกและตกติดต่อกันเป็นเวลานาน จนเกิดน้ำไหลป่าตามผิวดินในปริมาณมากกว่าปกติ เป็นปัญหาที่หลายหน่วยงานได้มีการดำเนินโครงการเพื่อป้องกัน แก้ไข และบรรเทาผลกระทบที่เกิดขึ้น ตลอดจนให้ความช่วยเหลือผู้ประสบภัยอย่างต่อเนื่อง แต่เนื่องจากสถานการณ์อุทกภัยมีความถี่และรุนแรงมากยิ่งขึ้น จึงมีความจำเป็นต้องกำหนดแนวทาง และมาตรการป้องกันและแก้ไขปัญหาดังกล่าว

เพื่อให้การปฏิบัติงานเกี่ยวกับการป้องกันและบรรเทาสาธารณภัยจากอุทกภัย และดินถล่ม เป็นไปอย่างมีระบบ และนำแผนไปสู่การปฏิบัติทันทีที่เกิดภัย จังหวัดนราธิวาสจึงจัดทำแผนเผชิญเหตุอุทกภัย จังหวัดนราธิวาส ประจำปี พ.ศ.๒๕๖๖ ขึ้น และหวังเป็นอย่างยิ่งว่าหน่วยงานที่เกี่ยวข้องจะได้ใช้ประโยชน์และร่วมกันบูรณาการ ภารกิจ ที่สำคัญนี้ ขับเคลื่อนไปสู่เป้าหมาย เพื่อให้การช่วยเหลือผู้ประสบภัยเป็นไปอย่างรวดเร็ว และลดความสูญเสียต่อชีวิต และทรัพย์สินของประชาชนได้อย่างทันต่อสถานการณ์ภัย ตลอดจนสามารถฟื้นฟูผู้ประสบภัยให้กลับสู่สภาวะปกติโดยเร็ว ต่อไป



(นายสนั่น พงษ์อักษร)

ผู้ว่าราชการจังหวัดนราธิวาส

ผู้อำนวยการจังหวัด

สารบัญ

| เรื่อง | หน้า |
|---|---|
| ๑. ข้อมูลพื้นฐานของจังหวัด | ๑ |
| ๑.๑ สถานการณ์ทั่วไป | ๑ |
| ๑.๒ สถานการณ์เฉพาะ | ๗ |
| ๒. ภารกิจ | ๒๐ |
| ๒.๑ องค์กรปฏิบัติระดับจังหวัด | ๒๐ |
| ๒.๒ องค์กรปฏิบัติระดับพื้นที่ | ๒๐ |
| ๓. หลักการปฏิบัติ | ๒๐ |
| ๔. การปฏิบัติ | ๒๑ |
| ๔.๑ แนวความคิดในการปฏิบัติ | ๒๑ |
| ๔.๒ การลดความเสี่ยงจากอุทกภัย | ๒๒ |
| ๔.๓ การจัดการในภาวะฉุกเฉิน | ๓๒ |
| ๕. การสนับสนุน | ๔๗ |
| ๕.๑ ด้านงบประมาณ | ๔๗ |
| ๕.๒ แนวทางการขอรับการสนับสนุนทรัพยากร | ๔๗ |
| ๕.๓ การสื่อสารและโทรคมนาคม การติดต่อประสานงาน | ๔๘ |
| ๖. การแจกจ่าย | ๔๙ |
| ๗. ภาคผนวก | ๕๐ |
| ภาคผนวก ก | คำสั่งกองอำนาจการป้องกันและบรรเทาสาธารณภัยจังหวัดนครราชสีมา |
| ภาคผนวก ข | แผนที่ทางน้ำจังหวัดนครราชสีมา |
| ภาคผนวก ค | พื้นที่ชลประทานและระบบชลประทานจังหวัดนครราชสีมา |
| ภาคผนวก ง | การบริหารจัดการน้ำลุ่มน้ำโก-ลก |
| ภาคผนวก จ | การบริหารจัดการน้ำลุ่มน้ำบางนรา |
| ภาคผนวก ฉ | การบริหารจัดการน้ำลุ่มน้ำสายบุรี |
| ภาคผนวก ช | พื้นที่เสี่ยงอุทกภัยจังหวัดนครราชสีมา |
| ภาคผนวก ซ | ขั้นตอนการจัดตั้ง “โรงครัวพระราชทาน” |
| ภาคผนวก ฌ | บัญชีจักรกล ยานพาหนะ และเครื่องมืออุปกรณ์ |
| ภาคผนวก ญ | รายชื่อผู้ติดต่อและจุดติดตั้งอุปกรณ์เตือนภัย |
| ภาคผนวก ฎ | ศูนย์พักพิงชั่วคราวจังหวัดนครราชสีมา |
| ภาคผนวก ฏ | แผนผังการประกาศเขตการให้ความช่วยเหลือผู้ประสบภัยพิบัติกรณีฉุกเฉิน |
| ภาคผนวก ฐ | บัญชีหมายเลขโทรศัพท์ส่วนราชการ |

แผนเผชิญเหตุอุทกภัย จังหวัดนราธิวาส

ชุดที่ ของ ชุด
หน้าที่ ๑ ของ ๕๓ หน้า

กองอำนวยการป้องกันและบรรเทาสาธารณภัยจังหวัดนราธิวาส

ศาลากลางจังหวัดนราธิวาส

วันที่ ๑๘ เดือน กรกฎาคม พ.ศ. ๒๕๖๖

- อ้างอิง : ๑. พระราชบัญญัติป้องกันและบรรเทาสาธารณภัย พ.ศ.๒๕๕๐
๒. แผนการป้องกันและบรรเทาสาธารณภัยแห่งชาติ พ.ศ.๒๕๖๔ - ๒๕๗๐
๓. แผนการป้องกันและบรรเทาสาธารณภัยจังหวัดนราธิวาส พ.ศ.๒๕๖๔ - ๒๕๗๐

๑. ข้อมูลพื้นฐานของจังหวัด

๑.๑ สถานการณ์ทั่วไป

๑.๑.๑ ลักษณะทางภูมิศาสตร์ การปกครองท้องที่และท้องถิ่น ประชากร

- จังหวัดนราธิวาสเป็นจังหวัดหนึ่งในภาคใต้ของประเทศไทย เป็นหนึ่งในจังหวัดชายแดนใต้สุดของประเทศไทย ที่ละติจูด ๐๖ องศา ๒๕ ลิปดาเหนือ ลองจิจูด ๑๐๑ องศา ๔๙ ลิปดาตะวันออก มีอาณาเขตติดต่อกับประเทศมาเลเซีย ตั้งอยู่บนชายฝั่งทะเลตะวันออกของแหลมมลายู ห่างจากกรุงเทพมหานครทางรถยนต์ประมาณ ๑,๑๔๙ กิโลเมตร โดยมีเนื้อที่ประมาณ ๔,๔๗๕.๔๓ ตารางกิโลเมตร หรือ ๒,๗๙๗,๑๔๓.๗๕ ไร่

ทิศเหนือ ติดต่อกับ อำเภอสายบุรี อำเภอไม้แก่น จังหวัดปัตตานี และอ่าวไทย

ทิศใต้ ติดต่อกับ รัฐกลันตัน ประเทศมาเลเซีย

ทิศตะวันออก ติดต่อกับ อ่าวไทย และรัฐกลันตัน ประเทศมาเลเซีย

ทิศตะวันตก ติดต่อกับ อำเภอบันนังสตา จังหวัดยะลา

พื้นที่ส่วนใหญ่เป็นป่าไม้และภูเขา ๒ ใน ๓ ของพื้นที่ทั้งหมด มีป่าพรุประมาณ ๓๖๑,๘๖๐ ไร่ ทางแถบทิศตะวันตกเฉียงใต้จรดทิวเขาสันกาลาศรีซึ่งเป็นแนวกันพรุแดนไทย-มาเลเซีย ลักษณะพื้นที่จะมีความลาดเอียงจากทิศตะวันตกไปสู่ทิศตะวันออก พื้นที่ราบส่วนใหญ่อยู่บริเวณติดกับอ่าวไทยและที่ราบลุ่มมีแม่น้ำสำคัญ ๓ สาย คือ

(๑) แม่น้ำบางนรา รับน้ำจากเทือกเขาบูโด-สุโงปาดิ ผ่านคลองสุโงปาดิ คลองยะกัง และคลองตันหยงมัส ไหลผ่านท้องที่อำเภอตากใบ อำเภอสุโงปาดิ อำเภอระแงะ แล้วไหลลงสู่ทะเลที่อำเภอเมืองนราธิวาส

(๒) แม่น้ำโก-ลก เป็นแม่น้ำกั้นพรมแดนระหว่างประเทศไทยกับมาเลเซีย ต้นน้ำอยู่ในเทือกเขาในประเทศมาเลเซียและท้องที่อำเภอแว้ง โดยแม่น้ำสายดังกล่าว จะไหลผ่าน อำเภอสุโงปาดิ และไหลลงอ่าวไทยที่อำเภอตากใบ

(๓) แม่น้ำสายบุรี ต้นน้ำเริ่มจากเทือกเขาในอำเภอสือคริน ไหลผ่านอำเภอจะแนะ อำเภอศรีสาคร อำเภอเรือเสาะ จังหวัดนราธิวาส อำเภอรามัน จังหวัดยะลา แล้วไหลลงอ่าวไทยที่อำเภอสายบุรี จังหวัดปัตตานี

- สภาพภูมิอากาศ จังหวัดนราธิวาสแบ่งตามลักษณะอากาศของประเทศไทยออกเป็น ๒ ฤดู

ฤดูร้อน เริ่มตั้งแต่กลางเดือนกุมภาพันธ์ถึงกลางเดือนพฤษภาคม ซึ่งเป็นช่วงว่างของฤดูมรสุมหลังจากสิ้นฤดูมรสุมตะวันออกเฉียงเหนือหรือฤดูหนาวแล้วอากาศจะเริ่มร้อนและมีอากาศร้อนจัดที่สุดในเดือนเมษายนและพฤษภาคม แต่ไม่ร้อนมากนัก เนื่องจากอยู่ใกล้ทะเล กระแสลมและไอน้ำทำให้อากาศคลายความร้อนลงไปมาก

ฤดูฝน เริ่มตั้งแต่กลางเดือนพฤษภาคมถึงกลางเดือนตุลาคม เป็นช่วงที่ลมมรสุมตะวันตกเฉียงใต้ ซึ่งเป็นลมร้อนและชื้นจากมหาสมุทรอินเดียพัดปกคลุมประเทศไทยทำให้มีฝนตกทั่วไป และในช่วงฤดูฝนยังมีร่องความกดอากาศต่ำปกคลุมภาคใต้เป็นระยะ ๆ นอกจากนี้ลมจากทิศตะวันออกเฉียงเหนือที่พัดปกคลุมอ่าวไทย ได้นำพาความชื้นเข้ามา ทำให้มีฝนตกชุกและมีปริมาณมากโดยเฉพาะเดือนพฤศจิกายนถึงเดือนมกราคม

- การปกครอง แบ่งออกเป็น ๑๓ อำเภอ ๗๗ ตำบล ๕๘๓ หมู่บ้าน ๑๙๔ ชุมชน
- องค์การปกครองส่วนท้องถิ่น แบ่งเป็น ๑ องค์การบริหารส่วนจังหวัด ๓ เทศบาลเมือง ๑๓ เทศบาลตำบล ๗๒ องค์การบริหารส่วนตำบล
- จำนวนประชากรของจังหวัดนราธิวาส ๘๑๔,๑๒๑ คน เพศชาย ๔๐๒,๖๖๕ คน เพศหญิง ๔๑๑,๔๕๖ คน จำแนกเป็นอำเภอ ดังนี้

| ลำดับที่ | อำเภอ | จำนวนประชากร (คน) | | |
|---------------------|--------------------|-------------------|----------------|----------------|
| | | ชาย | หญิง | รวม |
| ๑ | อำเภอเมืองนราธิวาส | ๖๓,๔๒๐ | ๖๓,๖๙๕ | ๑๒๗,๑๑๕ |
| ๒ | อำเภอตากใบ | ๓๖,๖๘๐ | ๓๗,๙๔๙ | ๗๔,๖๒๙ |
| ๓ | อำเภอบาเจาะ | ๒๗,๗๔๔ | ๒๘,๗๐๓ | ๕๖,๔๔๗ |
| ๔ | อำเภอยี่งอ | ๒๓,๔๗๔ | ๒๔,๑๖๙ | ๔๗,๖๔๓ |
| ๕ | อำเภอระแงะ | ๔๖,๔๓๙ | ๔๘,๐๖๕ | ๙๔,๕๐๔ |
| ๖ | อำเภอรือเสาะ | ๓๗,๒๗๖ | ๓๗,๕๙๙ | ๗๔,๘๗๕ |
| ๗ | อำเภอศรีสาคร | ๒๑,๔๕๒ | ๒๐,๘๕๒ | ๔๒,๓๐๔ |
| ๘ | อำเภอแว้ง | ๒๖,๘๙๗ | ๒๗,๗๑๕ | ๕๔,๖๑๒ |
| ๙ | อำเภอสุคิริน | ๑๓,๔๗๖ | ๑๓,๐๗๕ | ๒๖,๕๕๑ |
| ๑๐ | อำเภอสุไหงโก-ลก | ๓๗,๔๕๗ | ๔๐,๙๗๕ | ๗๘,๔๓๒ |
| ๑๑ | อำเภอสุไหงปาดี | ๒๗,๔๐๐ | ๒๘,๒๑๖ | ๕๕,๖๑๖ |
| ๑๒ | อำเภอจะแนะ | ๒๐,๓๑๗ | ๑๙,๗๑๕ | ๔๐,๐๓๒ |
| ๑๓ | อำเภอเจาะไอร้อง | ๒๐,๖๓๓ | ๒๐,๗๒๘ | ๔๑,๓๖๑ |
| รวม ๑๓ อำเภอ | | ๔๐๒,๖๖๕ | ๔๑๑,๔๕๖ | ๘๑๔,๑๒๑ |

ที่มา : ระบบสถิติทางการทะเบียน พ.ศ.๒๕๖๕

๑.๑.๒ พื้นที่เศรษฐกิจที่สำคัญ

เขตเทศบาลเมืองนราธิวาส เขตเทศบาลเมืองตากใบ และเขตเทศบาลเมืองสุไหงโก-ลก

๑.๑.๓ โรงงานอุตสาหกรรม สถานประกอบการ โบราณสถานสำคัญ ฯลฯ

๑.๑.๓.๑ สถานประกอบการโรงงานอุตสาหกรรม จำนวน ๑๕๖ แห่ง

- อุตสาหกรรมอาหาร ประกอบด้วยการผลิต กิจกรรมเกี่ยวกับการทำน้ำแข็ง การตัดขอย บด หรือย่อน้ำแข็ง เป็นหลัก รองลงมาได้แก่ กิจกรรมเกี่ยวกับอาหารจากแป้ง และกิจกรรมเกี่ยวกับน้ำดื่ม เครื่องดื่มที่ไม่มีแอลกอฮอล์ น้ำอัดลมตามลำดับ

- อุตสาหกรรมวัสดุก่อสร้าง เช่น ผลิตคอนกรีตผสมเสร็จ ผลิตภัณฑ์คอนกรีตแผ่นพื้นสำเร็จ ท่อคอนกรีตอัดแรง อิฐดินเผา และทำวงกบ ขอบประตู ขอบหน้าต่าง บานประตู บานหน้าต่าง ทำเครื่องเรือนหรือ เครื่องตกแต่งภายในอาคาร

- อุตสาหกรรมบริการ ประกอบด้วยกิจการเกี่ยวกับ การผลิตและจำหน่ายก๊าซชีวภาพ การประกอบยานที่ขับเคลื่อนด้วยเครื่องยนต์ดังกล่าว เช่น ซ่อมรถยนต์ ซ่อมเคาะพ่นสีรถยนต์ และปะเปลี่ยนยางรถยนต์และถ่วงล้อ

ที่มา : สำนักงานอุตสาหกรรมจังหวัดนราธิวาส

๑.๑.๓.๒ โบราณสถานสำคัญ จำนวน ๒๘ แห่ง

| | |
|-----------------------|---------|
| ๑) อำเภอดากใบ | ๑๓ แห่ง |
| ๒) อำเภอบาเจาะ | ๑ แห่ง |
| ๓) อำเภอเมืองนราธิวาส | ๓ แห่ง |
| ๔) อำเภอช้าง | ๑ แห่ง |
| ๕) อำเภอระแงะ | ๑ แห่ง |
| ๖) อำเภอเรือเสาะ | ๖ แห่ง |
| ๗) อำเภอสุไหงโก-ลก | ๒ แห่ง |
| ๘) อำเภอเจาะไอร้อง | ๑ แห่ง |

ที่มา : สำนักงานวัฒนธรรมจังหวัดนราธิวาส

๑.๑.๔ สิ่งสาธารณประโยชน์

จังหวัดนราธิวาส มีสิ่งสาธารณประโยชน์และมีสถานที่ท่องเที่ยวที่สำคัญในพื้นที่เป็นจำนวนมาก ได้แก่

ก. โรงพยาบาล

| | |
|--------------------------------|----------------|
| ๑) โรงพยาบาลศูนย์ | จำนวน ๓ แห่ง |
| ๒) โรงพยาบาลชุมชนระดับอำเภอ | จำนวน ๑๑ แห่ง |
| ๒) โรงพยาบาลเอกชน | จำนวน ๑ แห่ง |
| ๓) โรงพยาบาลส่งเสริมสุขภาพตำบล | จำนวน ๑๑๐ แห่ง |
| ๔) สถานบริการสาธารณสุขเทศบาล | จำนวน ๗ แห่ง |

ที่มา : สำนักงานสาธารณสุขจังหวัดนราธิวาส

ข. สถานศึกษา

๑. สำนักงานคณะกรรมการการศึกษาขั้นพื้นฐาน (สพฐ.)

- สำนักงานเขตพื้นที่การศึกษาประถมศึกษา นราธิวาส เขต ๑ จำนวน ๑๔๘ แห่ง
- สำนักงานเขตพื้นที่การศึกษาประถมศึกษา นราธิวาส เขต ๒ จำนวน ๑๑๗ แห่ง
- สำนักงานเขตพื้นที่การศึกษาประถมศึกษา นราธิวาส เขต ๓ จำนวน ๗๕ แห่ง
- สำนักงานเขตพื้นที่การศึกษามัธยมศึกษา นราธิวาส จำนวน ๑๗ แห่ง

๒. สำนักบริหารงานการศึกษาพิเศษ (สศศ.) จำนวน ๓ แห่ง

๓. สำนักงานคณะกรรมการอาชีวศึกษา (สอศ.) จำนวน ๒ แห่ง

๔. สำนักงานส่งเสริมการศึกษานอกระบบและการศึกษาตามอัธยาศัย (สำนักงาน กศน.) จำนวน ๑๐๑ แห่ง

๕. สำนักงานคณะกรรมการส่งเสริมการศึกษาเอกชน (สช.) จำนวน ๘๑๔ แห่ง

๖. กระทรวงการอุดมศึกษา วิทยาศาสตร์ วิจัยและนวัตกรรม (อว.) จำนวน ๒ แห่ง

ที่มา : สำนักงานศึกษาธิการจังหวัดนราธิวาส

ค. วัด

| | |
|----------------|---------------|
| ๑. วัด | จำนวน ๘๐ แห่ง |
| ๒. ที่พึ่งสงฆ์ | จำนวน ๒๑ แห่ง |

ที่มา : สำนักงานพระพุทธศาสนาจังหวัดนราธิวาส

ง. มัสยิด

๑. มัสยิด

จำนวน ๖๖๐ แห่ง

ที่มา : สำนักงานคณะกรรมการกลางอิสลามแห่งประเทศไทย

จ. เรือนจำ

๑. เรือนจำจังหวัดนราธิวาส

จำนวน ๒ แห่ง

๑.๑.๕ ด้านชลประทาน

๑. โครงการส่งน้ำและบำรุงรักษาลุ่มน้ำโก-ลก ครอบคลุมพื้นที่ประมาณ ๑๑๐,๐๐๐ ไร่ ในท้องที่อำเภอตากใบและอำเภอสู่ไหงโก-ลก จังหวัดนราธิวาส มีอาคารชลประทานที่ใช้ในการบริหารจัดการน้ำที่สำคัญ จำนวน ๕ แห่ง คือ

- ประตูระบายน้ำปากคลองมุโนะ
- ประตูระบายน้ำปลายคลองมุโนะ
- ประตูระบายน้ำปลายคลองโต๊ะแดง
- ประตูระบายน้ำกลางคลองมุโนะ
- ท่อระบายน้ำปากคลองปาเสมัส

ทำหน้าที่เร่งระบายน้ำในเขตพื้นที่โครงการฯ ในช่วงฤดูน้ำหลาก ป้องกันน้ำเค็มและเก็บกักน้ำจืดไว้ใช้สำหรับการเกษตรและอุปโภค - บริโภค และเก็บกักรักษาระดับน้ำพื้นที่พรุโต๊ะแดง

๒. โครงการส่งน้ำและบำรุงรักษาลุ่มน้ำบางนรา อันเนื่องมาจากพระราชดำริ รับผิดชอบพื้นที่ลุ่มน้ำบางนรา ครอบคลุมพื้นที่ประมาณ ๓๓๒,๐๐๐ ไร่ ในท้องที่อำเภอเมือง อำเภอยี่งอ อำเภอตากใบ อำเภอสู่ไหงปาตี อำเภोजะเอย์ริง และอำเภอระแงะ จังหวัดนราธิวาส มีอาคารชลประทานที่ใช้ในการบริหารจัดการน้ำที่สำคัญ จำนวน ๕ แห่ง คือ

- ประตูระบายน้ำบางนราตอนบน
- ประตูระบายน้ำบางนราตอนล่าง
- ประตูระบายน้ำแบ่ง
- ประตูระบายน้ำสู่ไหงปาตี ๑
- ประตูระบายน้ำสู่ไหงปาตี ๒

ทำหน้าที่เร่งระบายน้ำในเขตพื้นที่โครงการฯ ในฤดูน้ำหลากป้องกันน้ำเค็ม และเก็บกักน้ำจืดไว้ใช้สำหรับการเกษตรและอุปโภค - บริโภค และเก็บกัก เพื่อรักษาระดับน้ำได้ดินรอบพรุโต๊ะแดง โดยร่วมการบริหารจัดการน้ำลุ่มน้ำโก-ลก และลุ่มน้ำบางนรา

๓. โครงการชลประทานนราธิวาส รับผิดชอบประสานงานระหว่างกรมชลประทานกับส่วนราชการต่าง ๆ ในพื้นที่จังหวัดนราธิวาสและรับผิดชอบการบริหารจัดการนํ้านอกเขตพื้นที่โครงการส่งน้ำและบำรุงรักษาครอบคลุมพื้นที่จังหวัดนราธิวาส และอำเภอไม้แก่น จังหวัดปัตตานี มีอาคารชลประทานที่ใช้ในการบริหารจัดการน้ำที่สำคัญ จำนวน ๔ แห่ง คือ

- ประตูระบายน้ำปลายคลองพญาเงาะ
- ประตูระบายน้ำปากคลองพญาเงาะ
- ประตูระบายน้ำไม้แก่น
- ประตูระบายน้ำกลางคลองบาเราะ

ทำหน้าที่เร่งระบายน้ำออกจากพื้นที่โครงการฯ ในฤดูน้ำหลากและควบคุมระดับน้ำ เพื่อรักษาความชุ่มชื้นของพื้นที่เพาะปลูก อีกทั้งยังเป็นการป้องกันการแพร่กระจายตัวของดินเปรี้ยว และป้องกันปัญหาไฟไหม้พื้นที่พรุ

ที่มา : สำนักงานทรัพยากรธรรมชาติและสิ่งแวดล้อม

๑.๑.๖ ข้อมูลพื้นที่การเกษตร

- เนื้อที่เพาะปลูกไม้ผลและไม้ยืนต้น ผลผลิต จำแนกตามชนิดของไม้ผลและไม้ยืนต้น ปี

เพาะปลูก ๒๕๖๕

| ชนิดพืช | เนื้อที่เพาะปลูก (ไร่) | ผลผลิต (ตัน) |
|----------------|------------------------|-------------------|
| ๑. เงาะ | ๑๔,๖๗๖.๐ | ๗,๒๖๙.๐ |
| ๒. ทุเรียน | ๓๐,๐๖๘.๐ | ๑๓,๕๗๗.๐ |
| ๓. มังคุด | ๒๖,๑๒๖.๐ | ๘,๗๔๗.๐ |
| ๔. ลองกอง | ๓๕,๘๒๑.๐ | ๔,๓๙๒.๐ |
| ๕. สละ | ๒,๖๑๔.๓ | ๑,๙๘๓.๕ |
| ๖. ปาล์มน้ำมัน | ๖๕,๒๔๔.๐ | ๑๓๐,๗๘๓.๐ |
| ๗. มะพร้าว | ๓๙,๒๒๖.๐ | ๒๘,๓๕๖.๙ |
| ๘. ยางพารา | ๙๒๙,๘๘๘.๐ | ๑๗๘,๔๗๒.๐ |
| ๙. นาข้าว | ๓๐,๐๑๙.๔ | ๑๔,๒๔๗.๖ |
| รวม | ๑,๑๗๓,๖๘๒.๗๐ | ๓๘๗,๘๒๘.๐๐ |

ที่มา : สำนักงานเกษตรจังหวัดนราธิวาส

- เกษตรกรผู้เลี้ยงสัตว์และปศุสัตว์ จำแนกเป็นรายอำเภอ พ.ศ. ๒๕๖๕

| อำเภอ | โค | กระบือ | สุกร | แพะ | แกะ | ห่าน | ไก่ | อื่น ๆ |
|---------------|---------------|--------------|--------------|---------------|--------------|--------------|----------------|---------------|
| เมืองนราธิวาส | ๑๐,๕๔๗ | ๖๙ | ๕๘๕ | ๖,๘๔๕ | ๖๑๖ | ๖๐๓ | ๑๑๑,๒๓๙ | ๑,๕๗๑ |
| ตากใบ | ๑๐,๑๑๓ | ๔๓๒ | ๑,๓๑๒ | ๘,๓๖๐ | ๑,๔๑๘ | ๒๗๕ | ๙๙,๙๖๖ | ๕,๕๓๐ |
| บาเจาะ | ๙,๕๕๔ | ๒๗๔ | ๒ | ๓,๗๕๔ | ๑๐๐ | ๓๒ | ๖๙,๘๒๘ | ๙๙๓ |
| ยี่งอ | ๗,๑๗๔ | ๔๕๔ | ๒๗ | ๒,๗๖๔ | ๑๙๕ | ๘๙ | ๗๑,๔๓๕ | ๓,๘๔๐ |
| ระแงะ | ๑๖,๔๒๕ | ๔๒๔ | ๔๗ | ๗,๑๙๗ | ๑๔๑ | ๓๗๙ | ๒๐๔,๔๓๑ | ๑,๙๔๗ |
| รือเสาะ | ๑๕,๗๔๗ | ๓๒๕ | - | ๗,๐๙๓ | ๔๐๒ | ๑๓๑ | ๑๖๕,๙๑๑ | ๒,๘๑๑ |
| ศรีสาคร | ๕,๐๖๔ | ๔๕ | - | ๒,๖๕๖ | ๓๖ | ๓๒ | ๑๖,๑๐๕ | ๔๙ |
| แว้ง | ๕,๖๙๐ | ๒๒ | - | ๔,๙๘๕ | ๒๐๐ | ๒๐๕ | ๖๔,๕๓๗ | ๔๕๐ |
| สุคิริน | ๗๓๖ | ๓ | ๒๒๐ | ๖๙๑ | ๕ | ๕๖ | ๗,๘๘๗ | ๖๐๖ |
| สุไหงโก-ลก | ๔,๐๓๓ | ๒๑๔ | ๔,๕๒๗ | ๒,๐๒๖ | ๓๖๕ | ๒๐๓ | ๓๙,๗๗๑ | ๙๕๖ |
| สุไหงปาตี | ๔,๕๒๒ | ๕๐ | ๔๗๔ | ๑,๘๖๑ | ๕๕ | ๑๑๕ | ๔๓,๓๕๗ | ๒๑๗ |
| จะแนะ | ๓,๑๒๙ | ๓ | - | ๓,๑๓๗ | ๖๕ | ๑๐๐ | ๔๑,๖๑๙ | ๓๘๔ |
| เจาะไอร้อง | ๓,๒๙๔ | ๑๐๖ | ๙๖ | ๑,๕๓๖ | ๓๓ | - | ๓๔,๖๔๗ | ๓ |
| รวม | ๙๖,๐๒๘ | ๒,๔๒๑ | ๗,๒๙๐ | ๕๒,๙๐๕ | ๓,๖๓๑ | ๒,๒๒๐ | ๙๗๐,๗๓๓ | ๑๙,๓๕๗ |

ที่มา : สำนักงานปศุสัตว์จังหวัดนราธิวาส

- สัตว์น้ำจืดตามประเภทการเลี้ยง จำแนกเป็นรายอำเภอ ปี พ.ศ. ๒๕๖๕

| อำเภอ | ประเภทการเลี้ยง (ไร่) | | | |
|---------------|-----------------------|----------|--------------|-------------|
| | บ่อ | นา | ร่องสวน | กระชัง |
| เมืองนราธิวาส | ๑๐๙.๘๙ | - | ๑๐.๘๗ | - |
| ตากใบ | ๘๘.๖๙ | - | ๑๓.๕๑ | - |
| บาเจาะ | ๘๒.๑๐ | - | ๔.๘๔ | - |
| ยี่งอ | ๕๗.๓๙ | - | ๑.๔๐ | - |
| ระแงะ | ๕๖.๘๙ | - | - | ๐.๐๖ |
| รือเสาะ | ๙๑.๔๖ | - | ๑.๘๐ | ๐.๑๕ |
| ศรีสาคร | ๓๓.๖๐ | - | ๐.๐๓ | - |
| แว้ง | ๖๘.๓๒ | - | - | - |
| สุคิริน | ๓๐.๙๕ | - | ๐.๐๘ | - |
| สุโหงโกลก | ๑๘.๘๔ | - | ๐.๑๙ | ๐.๐๙ |
| สุโหงปาตี | ๓๘.๔๐ | - | - | - |
| จะแนะ | ๒๓.๒๖ | - | - | - |
| เจาะไอร้อง | ๒๘.๗๘ | - | ๐.๓๒ | - |
| รวม | ๗๒๘.๕๗ | - | ๓๓.๐๔ | ๐.๓๐ |

ที่มา : สำนักงานประมงจังหวัดนราธิวาส

๑.๑.๗ ข้อมูลสภาพลุ่มน้ำและเส้นทางน้ำ



๑.๒ สถานการณ์เฉพาะ

๑.๒.๑ สถิติการเกิดอุทกภัยย้อนหลัง สถานการณ์อุทกภัยในพื้นที่ ตั้งแต่ปี พ.ศ. ๒๕๖๓ - พ.ศ. ๒๕๖๕ (๓ ปี)

ปี ๒๕๖๓

| อำเภอ | ตำบล | ชุมชน/หมู่ | จำนวน |
|---------------|---------------|----------------------|------------|
| เมืองนราธิวาส | โคกเคียน | หมู่ ๒, ๔, ๑๒ | ๓ หมู่บ้าน |
| | กะลุวอ | หมู่ ๕ | ๑ หมู่บ้าน |
| | กะลุวอเหนือ | หมู่ ๓, ๙ - ๑๓ | ๖ หมู่บ้าน |
| รวม | ๓ ตำบล | ๑๐ หมู่บ้าน | |
| ตากใบ | บางขุนทอง | หมู่ ๑, ๓ | ๒ หมู่บ้าน |
| | ศาลาใหม่ | หมู่ ๘ | ๑ หมู่บ้าน |
| | ไพรวัน | หมู่ ๘ | ๑ หมู่บ้าน |
| รวม | ๓ ตำบล | ๔ หมู่บ้าน | |
| บาเจาะ | บาเจาะ | หมู่ ๑ - ๓, ๕ - ๙ | ๘ หมู่บ้าน |
| | บาเราะใต้ | หมู่ ๔ - ๗ | ๔ หมู่บ้าน |
| | บาเราะเหนือ | หมู่ ๔ - ๗ | ๔ หมู่บ้าน |
| | กาเยาะมาตี | หมู่ ๑ - ๔, ๖ | ๕ หมู่บ้าน |
| | ปะลุกาสาเมาะ | หมู่ ๓, ๔, ๘, ๑๐, ๑๑ | ๕ หมู่บ้าน |
| | ลูโปะสาวอ | หมู่ ๕ | ๑ หมู่บ้าน |
| รวม | ๖ ตำบล | ๒๗ หมู่บ้าน | |
| ยี่งอ | ยี่งอ | หมู่ ๑ - ๗ | ๗ หมู่บ้าน |
| | ละหาร | หมู่ ๑ - ๘ | ๘ หมู่บ้าน |
| | ลูโปะบายะ | หมู่ ๑ - ๕ | ๕ หมู่บ้าน |
| | ลูโปะบือซา | หมู่ ๑ - ๖ | ๖ หมู่บ้าน |
| | ตะปอเยาะ | หมู่ ๑ - ๕ | ๕ หมู่บ้าน |
| | จอบะยะ | หมู่ ๑ - ๙ | ๙ หมู่บ้าน |
| รวม | ๕ ตำบล | ๔๐ หมู่บ้าน | |
| ระแงะ | มะรือโบทก | หมู่ ๒, ๓, ๕, ๙ | ๔ หมู่บ้าน |
| | ตันหยงลิมอ | หมู่ ๗ | ๑ หมู่บ้าน |
| | บองอ | หมู่ ๙ | ๑ หมู่บ้าน |
| | กาลิซา | หมู่ ๑, ๒, ๔, ๕, ๖ | ๕ หมู่บ้าน |
| | เฉลิม | หมู่ ๒ - ๗ | ๖ หมู่บ้าน |
| | ตันหยงมัส | หมู่ ๘ | ๑ หมู่บ้าน |
| รวม | ๖ ตำบล | ๑๘ หมู่บ้าน | |

| อำเภอ | ตำบล | ชุมชน/หมู่ | จำนวน |
|------------|------------------------------|---|-------------|
| รือเสาะ | ลาโละ | หมู่ ๑, ๓ - ๗ | ๖ หมู่บ้าน |
| | เรียง | หมู่ ๒ - ๘ | ๗ หมู่บ้าน |
| | สามัคคี | หมู่ ๒ - ๔, ๖ - ๙ | ๗ หมู่บ้าน |
| | โคกสะอาด | หมู่ ๑ - ๓, ๖ - ๘ | ๖ หมู่บ้าน |
| | สาวอ | หมู่ ๓ - ๕ | ๓ หมู่บ้าน |
| | บาตง | หมู่ ๑, ๓ - ๘ | ๗ หมู่บ้าน |
| | สุวาริ | หมู่ ๑ - ๘ | ๘ หมู่บ้าน |
| | รือเสาะออก | หมู่ ๑, ๓ - ๕ | ๔ หมู่บ้าน |
| | รือเสาะ | หมู่ ๑, ๓, ๖, ๗ | ๔ หมู่บ้าน |
| รวม | ๙ ตำบล | ๕๒ หมู่บ้าน | |
| แว้ง | ขอเลาะ | หมู่ ๔, ๕ | ๒ หมู่บ้าน |
| | กายูคละ | หมู่ ๑, ๓ - ๙ | ๘ หมู่บ้าน |
| | แว้ง | หมู่ ๒ - ๗ | ๖ หมู่บ้าน |
| | โละจูด | หมู่ ๓ - ๙ | ๗ หมู่บ้าน |
| | แม่ตง | หมู่ ๑ - ๗ | ๗ หมู่บ้าน |
| | เอราวัณ | หมู่ ๑ - ๗ | ๗ หมู่บ้าน |
| รวม | ๖ ตำบล | ๓๗ หมู่บ้าน | |
| สุคีริน | เกียร์ | หมู่ ๑, ๓, ๔ | ๓ หมู่บ้าน |
| | ร่มไทร | หมู่ ๒ - ๔ | ๓ หมู่บ้าน |
| | สุคีริน | หมู่ ๑ - ๙, ๑๑ | ๑๐ หมู่บ้าน |
| | ภูเขาทอง | หมู่ ๑ - ๗ | ๗ หมู่บ้าน |
| | มาโมง | หมู่ ๑ - ๑๐ | ๑๐ หมู่บ้าน |
| รวม | ๕ ตำบล | ๓๓ หมู่บ้าน | |
| สุโขทัย-ลก | เขตเทศบาล เมืองสุโขทัย-ลก | ชุมชนต้นหยงมะลิ, ชุมชนสันติสุข, ชุมชนบาโงเปาะเล็ง, ชุมชนดงจุกเห่า, ชุมชนทรายทอง, ชุมชนบาโงปริเม็ง, ชุมชนไต่ลือแบ, ชุมชนเจริญสุข, ชุมชนหัวสะพาน, ชุมชนท่ากอไผ่, ชุมชนท่าโรงเลื่อย, ชุมชนท่าประปา, ชุมชนโอบงยามู, ชุมชนปือเรียง, ชุมชนปือเรียงใน, ชุมชนกือดาบารู, ชุมชนสวนมะพร้าว, ชุมชนกูโบร์, ชุมชนโก-ลกวิลเลจ, ชุมชนกือบงกาแม, ชุมชนเสาสิญญาน, ชุมชนหลังดำน, ชุมชนมีสียดกลาง, ชุมชนจือแรตุลี, ชุมชนเอริศรา, ชุมชนหัวกุกแจ, ชุมชนหลังลือเม็ก, ชุมชนศรีอามาน, ชุมชนศรีจาฮายา, ชุมชนเจริญเขต ซอย ๘, ชุมชนเจริญเขต ซอย ๑๔, ชุมชนเจริญเขต ซอย ๑๘ | ๓๒ ชุมชน |
| | ป่าเสม็ด | หมู่ ๑ - ๘ | ๘ หมู่บ้าน |
| | ปุโยะ | หมู่ ๑ - ๖ | ๖ หมู่บ้าน |
| | มูโนะ | หมู่ ๑ - ๕ | ๕ หมู่บ้าน |
| รวม | ๔ ตำบล | ๓๒ ชุมชน ๑๙ หมู่บ้าน | |

| อำเภอ | ตำบล | ชุมชน/หมู่ | จำนวน |
|--------------------|-------------------------|--|-------------|
| สุโขทัย | เขตเทศบาล ตำบลปะลูลู | ชุมชนตลาดบน, ชุมชนตลาดล่าง, ชุมชนต้นไม้สูง, ชุมชนกำแพงบารู, ชุมชนพัฒนาสามัคคี, ชุมชนประชาสามัคคี, ชุมชนโคกปริเม็ง, ชุมชนโคกตา | ๘ ชุมชน |
| | ปะลูลู | หมู่ ๑ - ๘ | ๘ หมู่บ้าน |
| | สุโขทัย | หมู่ ๑ - ๑๒ | ๑๒ หมู่บ้าน |
| | ภาวะ | หมู่ ๑ - ๖ | ๖ หมู่บ้าน |
| | ริโก | หมู่ ๑ - ๗ | ๗ หมู่บ้าน |
| | สากอ | หมู่ ๑ - ๑๒ | ๑๒ หมู่บ้าน |
| | โตะเต็ง | หมู่ ๑ - ๕ | ๕ หมู่บ้าน |
| รวม | ๖ ตำบล | ๘ ชุมชน ๕๐ หมู่บ้าน | |
| รวมทั้งสิ้น | ๕๓ ตำบล | ๗๙ ชุมชน ๒๙๐ หมู่บ้าน | |

ปี ๒๕๖๔

| อำเภอ | ตำบล | ชุมชน/หมู่ | จำนวน |
|---------------|------------|---|-----------------------------|
| เมืองนราธิวาส | บางนาค | ชุมชนประชาภิรมย์, ชุมชนกำแพงปายัง, ชุมชนหลังตลาดสด, ชุมชน ณ นคร, ชุมชนเกาะสี่แม่, ชุมชนบ่อดอง, ชุมชนกาแลตาแป, ชุมชนกาแกป่าแย, ชุมชนกำแพงบารู ๑, ชุมชนกำแพงบารู ๒, ชุมชนกำแพงบารู ๓, ชุมชนชายทะเล, ชุมชนโตะกอดอร์, ชุมชนท่าเรือ ๒๐๐๐, ชุมชนกำแพงตาเก๊ะ, ชุมชนจือปอ, ชุมชนตลาดเก่า, ชุมชนบางนาค, ชุมชนบูรณะ, ชุมชนประชาร่วมใจ, ชุมชนพนาสนธ์, ชุมชนพิทักษ์ลิขิต, ชุมชนมัตยามัน, ชุมชนยะกัง ๑, ชุมชนยะกัง ๒, ชุมชนรายอปือราก๊ะ, ชุมชนร่วมอุทิศ, ชุมชนละม้ายอุทิศ, ชุมชนวัดบางนรา, ชุมชนสมัยอาณาจักร, ชุมชนอดุลตานนท์, ชุมชนฮูยงตาหยง, ชุมชน ๙๑๒, ชุมชนกูแบบาเดาะ, ชุมชนตรอกช้างสมานฉันท | ๓๕ ชุมชน |
| | โคกเคียน | หมู่ ๑, ๗, ๙, ๑๐, ๑๑, ๑๓ | ๖ หมู่บ้าน |
| | ลำภู | หมู่ ๑ - ๑๑ | ๑๑ หมู่บ้าน |
| | กะลุวอ | หมู่ ๑ - ๘ | ๘ หมู่บ้าน |
| | บางปอ | หมู่ ๑ - ๑๑ | ๑๑ หมู่บ้าน |
| | มะนังตายอ | หมู่ ๑ - ๗ | ๗ หมู่บ้าน |
| | รวม | ๗ ตำบล | ๓๕ ชุมชน ๔๓ หมู่บ้าน |

| อำเภอ | ตำบล | ชุมชน/หมู่ | จำนวน |
|------------|---------------|----------------------------|-------------|
| ตากใบ | ไพรวัน | หมู่ ๑ - ๙ | ๙ หมู่บ้าน |
| | ศาลาใหม่ | หมู่ ๑ - ๖, ๘ | ๗ หมู่บ้าน |
| | พร่อน | หมู่ ๑ - ๖ | ๖ หมู่บ้าน |
| | เกาะสะท้อน | หมู่ ๑ - ๙ | ๙ หมู่บ้าน |
| | บางขุนทอง | หมู่ ๑ - ๖ | ๖ หมู่บ้าน |
| | น่านาค | หมู่ ๑ - ๔ | ๔ หมู่บ้าน |
| | โฆษิต | หมู่ ๑ - ๕ | ๕ หมู่บ้าน |
| | เจ๊ะเห | หมู่ ๑ - ๔ | ๔ หมู่บ้าน |
| รวม | ๘ ตำบล | ๘ ชุมชน ๕๐ หมู่บ้าน | |
| บาเจาะ | ปะลูกาสามะ | หมู่ ๑ - ๗, ๙ - ๑๑ | ๑๐ หมู่บ้าน |
| | บาเรเหนือ | หมู่ ๑ - ๗ | ๗ หมู่บ้าน |
| | กาเยะมาตี | หมู่ ๑ - ๖ | ๖ หมู่บ้าน |
| | บาเจาะ | หมู่ ๑ - ๙ | ๙ หมู่บ้าน |
| | ลูโยะสาวอ | หมู่ ๑ - ๗ | ๗ หมู่บ้าน |
| | บาเรใต้ | หมู่ ๒ - ๕, ๗ | ๕ หมู่บ้าน |
| รวม | ๖ ตำบล | ๔๔ หมู่บ้าน | |
| ยี่งอ | ยี่งอ | หมู่ ๑ - ๗ | ๗ หมู่บ้าน |
| | ละหาร | หมู่ ๑ - ๗ | ๗ หมู่บ้าน |
| | ลูโยะบือซา | หมู่ ๑ - ๖ | ๖ หมู่บ้าน |
| | ลูโยะบายะ | หมู่ ๑ - ๕ | ๕ หมู่บ้าน |
| | จอบะ | หมู่ ๑ - ๙ | ๙ หมู่บ้าน |
| รวม | ๖ ตำบล | ๓๔ หมู่บ้าน | |
| ระแงะ | ตันหยงมัส | หมู่ ๑ - ๑๓ | ๑๓ หมู่บ้าน |
| | กาลิซา | หมู่ ๑ - ๖ | ๖ หมู่บ้าน |
| | บาโงสะโต | หมู่ ๑ - ๘ | ๘ หมู่บ้าน |
| | เฉลิม | หมู่ ๑ - ๗ | ๗ หมู่บ้าน |
| | มะรือโบตก | หมู่ ๑ - ๙ | ๙ หมู่บ้าน |
| | บองอ | หมู่ ๑ - ๑๐ | ๑๐ หมู่บ้าน |
| | ตันหยงลิมอ | หมู่ ๑ - ๘ | ๘ หมู่บ้าน |
| รวม | ๗ ตำบล | ๖๑ หมู่บ้าน | |
| รือเสาะ | รือเสาะ | หมู่ ๑ - ๑๐ | ๑๐ หมู่บ้าน |
| | ลาโละ | หมู่ ๑ - ๙ | ๙ หมู่บ้าน |
| | สุวาริ | หมู่ ๑ - ๘ | ๘ หมู่บ้าน |
| | เรียง | หมู่ ๑ - ๘ | ๘ หมู่บ้าน |
| | สามัคคี | หมู่ ๑ - ๙ | ๙ หมู่บ้าน |
| | บาดง | หมู่ ๑ - ๘ | ๘ หมู่บ้าน |
| | รือเสาะออก | หมู่ ๑ - ๕ | ๕ หมู่บ้าน |
| | โคกสะตอ | หมู่ ๑ - ๘ | ๘ หมู่บ้าน |
| | สาวอ | หมู่ ๑ - ๗ | ๗ หมู่บ้าน |
| รวม | ๙ ตำบล | ๗๒ หมู่บ้าน | |

| อำเภอ | ตำบล | ชุมชน/หมู่ | จำนวน |
|------------|------------------------------|--|-------------|
| ศรีสาคร | ซากอ | หมู่ ๑ - ๖ | ๖ หมู่บ้าน |
| | ตะมะยูง | หมู่ ๑ - ๖ | ๖ หมู่บ้าน |
| | ศรีบรรพต | หมู่ ๑ - ๕ | ๕ หมู่บ้าน |
| | เชิงคีรี | หมู่ ๑ - ๔ | ๔ หมู่บ้าน |
| | กาหลง | หมู่ ๑ - ๔ | ๔ หมู่บ้าน |
| | ศรีสาคร | หมู่ ๑ - ๑๐ | ๑๐ หมู่บ้าน |
| รวม | ๖ ตำบล | ๓๕ หมู่บ้าน | |
| แว้ง | แว้ง | หมู่ ๑ - ๗ | ๗ หมู่บ้าน |
| | ขอเลาะ | หมู่ ๑ - ๗ | ๗ หมู่บ้าน |
| | แม่ดง | หมู่ ๑ - ๗ | ๗ หมู่บ้าน |
| | โลละจูด | หมู่ ๑ - ๙ | ๙ หมู่บ้าน |
| | กายูคละ | หมู่ ๑ - ๙ | ๙ หมู่บ้าน |
| | เอราวัณ | หมู่ ๑ - ๗ | ๗ หมู่บ้าน |
| รวม | ๖ ตำบล | ๔๖ หมู่บ้าน | |
| สุคีริน | มาโมง | หมู่ ๑ - ๑๐ | ๑๐ หมู่บ้าน |
| | ภูเขาทอง | หมู่ ๑ - ๘ | ๘ หมู่บ้าน |
| | ร่มไทร | หมู่ ๑ - ๕ | ๕ หมู่บ้าน |
| | สุคีริน | หมู่ ๑ - ๑๓ | ๑๓ หมู่บ้าน |
| | เกียร์ | หมู่ ๑ - ๕ | ๕ หมู่บ้าน |
| รวม | ๕ ตำบล | ๔๑ หมู่บ้าน | |
| สุโขทัย-ลก | เขตเทศบาล เมืองสุโขทัย-ลก | ชุมชนท่าประปา, ชุมชนท่าโรงเลื่อย, ชุมชนท่ากอไผ่, ชุมชนป้อมเรียงโน, ชุมชนหัวสะพาน, ชุมชนก้อดาบารู, ชุมชนโบฮงยามู, ชุมชนหลังด่าน, ชุมชนโก-ลกวิลเลจ, ชุมชนสันติสุข, ชุมชนป้อมเรียง, ชุมชนเจริญสุข, ชุมชนดงงูเห่า, ชุมชนต้นหยงมะลิ, ชุมชนจ้อแรตุลี, ชุมชนทรายทอง, ชุมชนบาโงเปาะเล็ง, ชุมชนสวนมะพร้าว, ชุมชนกูโบร์, ชุมชนเสาสิญญาน, ชุมชนอริศรา, ชุมชนเจริญเขต, ชุมชนบาโงปริเม็ง, ชุมชนโต๊ะลือแบ, ชุมชนก้อบงกาแม | ๒๕ ชุมชน |
| | ป่าเสม็ด | หมู่ ๑ - ๘ | ๘ หมู่บ้าน |
| | มูโนะ | หมู่ ๑ - ๕ | ๕ หมู่บ้าน |
| | ปู่เยะ | หมู่ ๑ - ๖ | ๖ หมู่บ้าน |
| รวม | ๔ ตำบล | ๒๕ ชุมชน ๑๙ หมู่บ้าน | |

| อำเภอ | ตำบล | ชุมชน/หมู่ | จำนวน |
|--------------------|----------------|--|-------------|
| สุโขทัย | ปะลुरू | ชุมชนตลาดบน, ชุมชนตลาดล่าง, ชุมชนต้นไม้สูง, ชุมชนกำแพงบารู, ชุมชนพัฒนาการ, ชุมชนประชาสามัคคี, ชุมชนโคกปริเม็ง, ชุมชนโคกตา | ๘ ชุมชน |
| | | หมู่ ๑ - ๘ | ๘ หมู่บ้าน |
| | สุโขทัย | หมู่ ๑ - ๑๒ | ๑๒ หมู่บ้าน |
| | ภาวะ | หมู่ ๑ - ๖ | ๖ หมู่บ้าน |
| | ริโก้ | หมู่ ๑ - ๗ | ๗ หมู่บ้าน |
| | สากอ | หมู่ ๑ - ๑๒ | ๑๒ หมู่บ้าน |
| | โตะเต็ง | หมู่ ๑ - ๕ | ๕ หมู่บ้าน |
| รวม | ๖ ตำบล | ๘ ชุมชน ๕๐ หมู่บ้าน | |
| จะนะ | คชงญอ | หมู่ ๑ - ๘ | ๘ หมู่บ้าน |
| | ช้างเผือก | หมู่ ๑ - ๗ | ๗ หมู่บ้าน |
| | ผดุงมาตร | หมู่ ๑ - ๖ | ๖ หมู่บ้าน |
| | จะนะ | หมู่ ๑ - ๑๑ | ๑๑ หมู่บ้าน |
| รวม | ๔ ตำบล | ๓๒ หมู่บ้าน | |
| เจาะไอร้อง | จวบ | หมู่ ๑ - ๘ | ๘ หมู่บ้าน |
| | มะรือโບออก | หมู่ ๑ - ๑๑ | ๑๑ หมู่บ้าน |
| | บุกิต | หมู่ ๒ - ๔, ๖, ๗, ๑๐ | ๖ หมู่บ้าน |
| รวม | ๓ ตำบล | ๒๕ หมู่บ้าน | |
| รวมทั้งสิ้น | ๗๗ ตำบล | ๗๖ ชุมชน ๕๕๒ หมู่บ้าน | |

ปี ๒๕๖๕

| อำเภอ | ตำบล | ชุมชน/หมู่ | จำนวน | |
|---------------|---------------|---|-------------|-------------|
| เมืองนราธิวาส | บางนาค | ชุมชนประชาภิรมย์ล, ชุมชนกำแพงปายง, ชุมชนหลังตลาดสด, ชุมชน ณ นคร, ชุมชนเกาะสี่แม่, ชุมชนบ่อดตง, ชุมชนกาแลตาแป, ชุมชนกาแกป่าแย, ชุมชนกำแพงบารู ๑, ชุมชนกำแพงบารู ๒, ชุมชนกำแพงบารู ๓, ชุมชนชายทะเล, ชุมชนโต๊ะกอดอร์, ชุมชนท่าเรือ ๒๐๐๐, ชุมชนกำแพงตากี๊ะ, ชุมชนจือปอ, ชุมชนตลาดเก่า, ชุมชนบางนาค, ชุมชนบูรณะ, ชุมชนประชาร่วมใจ, ชุมชนพนาสนท์, ชุมชนพิทักษ์ลิขิต, ชุมชนมัตยามัน, ชุมชนยะกั้ง ๑, ชุมชนยะกั้ง ๒, ชุมชนรายอปือรากี๊ะ, ชุมชนร่วมอุทิศ, ชุมชนละม้ายอุทิศ, ชุมชนวัดบางนรา, ชุมชนสมัยอาณาจักร, ชุมชนอดุลตานนท์, ชุมชนฮูยงตาหยง, ชุมชน ๙๑๒, ชุมชนกุแบบาเดาะ, ชุมชนตรอกข้างสนามฉันท | ๓๕ ชุมชน | |
| | | โคกเคียน | หมู่ ๑ - ๑๓ | ๑๓ หมู่บ้าน |
| | | ลำภู | หมู่ ๑ - ๑๑ | ๑๑ หมู่บ้าน |
| | | กะลุวอ | หมู่ ๑ - ๘ | ๘ หมู่บ้าน |
| | | บางปอ | หมู่ ๑ - ๑๑ | ๑๑ หมู่บ้าน |
| | | มะนังตายอ | หมู่ ๑ - ๗ | ๗ หมู่บ้าน |
| | | กะลุวอเหนือ | หมู่ ๑ - ๑๒ | ๑๒ หมู่บ้าน |
| รวม | ๗ ตำบล | ๓๕ ชุมชน ๖๒ หมู่บ้าน | | |
| ตากใบ | โฆษิต | หมู่ ๑ - ๕ | ๕ หมู่บ้าน | |
| | น่านาค | หมู่ ๑ - ๔ | ๔ หมู่บ้าน | |
| | เจ๊ะเห | ชุมชนตาบาฮิเล, ชุมชนตาบาปาเร๊ะ, ชุมชนสามัคคี | ๓ ชุมชน | |
| | | หมู่ ๑ - ๔ | ๔ หมู่บ้าน | |
| | บางขุนทอง | หมู่ ๑ - ๖ | ๖ หมู่บ้าน | |
| | ไพรวัน | หมู่ ๑ - ๑๐ | ๑๐ หมู่บ้าน | |
| | ศาลาใหม่ | หมู่ ๑ - ๘ | ๘ หมู่บ้าน | |
| | พร่อน | หมู่ ๑ - ๖ | ๖ หมู่บ้าน | |
| เกาะสะท้อน | หมู่ ๑ - ๙ | ๙ หมู่บ้าน | | |
| รวม | ๘ ตำบล | ๓ ชุมชน ๕๒ หมู่บ้าน | | |

| อำเภอ | ตำบล | ชุมชน/หมู่ | จำนวน |
|------------|---------------|--------------------|-------------|
| บาเจาะ | บาเจาะ | หมู่ ๑ - ๙ | ๙ หมู่บ้าน |
| | กาเยาะมาตี | หมู่ ๑ - ๖ | ๖ หมู่บ้าน |
| | ลูโปะสาวอ | หมู่ ๑ - ๗ | ๗ หมู่บ้าน |
| | บาเราะเหนือ | หมู่ ๑ - ๗ | ๗ หมู่บ้าน |
| | บาเราะใต้ | หมู่ ๑ - ๗ | ๗ หมู่บ้าน |
| | ปะลุกาสาเมาะ | หมู่ ๑ - ๑๑ | ๑๑ หมู่บ้าน |
| รวม | ๖ ตำบล | ๔๗ หมู่บ้าน | |
| ยี่งอ | ยี่งอ | หมู่ ๑ - ๗ | ๗ หมู่บ้าน |
| | ละหาร | หมู่ ๑ - ๘ | ๘ หมู่บ้าน |
| | ลูโปะบายะ | หมู่ ๑ - ๕ | ๕ หมู่บ้าน |
| | ลูโปะบือซา | หมู่ ๑ - ๖ | ๖ หมู่บ้าน |
| | ตะปอเยาะ | หมู่ ๑ - ๕ | ๕ หมู่บ้าน |
| | จอบะยะ | หมู่ ๑ - ๙ | ๙ หมู่บ้าน |
| รวม | ๖ ตำบล | ๔๐ หมู่บ้าน | |
| ระแงะ | ตันหยงมัส | หมู่ ๑ - ๑๓ | ๑๓ หมู่บ้าน |
| | กาลิซา | หมู่ ๑ - ๖ | ๖ หมู่บ้าน |
| | บาโงสะโต | หมู่ ๑ - ๘ | ๘ หมู่บ้าน |
| | เฉลิม | หมู่ ๑ - ๗ | ๗ หมู่บ้าน |
| | มะรือโบทก | หมู่ ๑ - ๙ | ๙ หมู่บ้าน |
| | บองอ | หมู่ ๑ - ๑๐ | ๑๐ หมู่บ้าน |
| | ตันหยงลิมอ | หมู่ ๑ - ๘ | ๘ หมู่บ้าน |
| รวม | ๗ ตำบล | ๖๑ หมู่บ้าน | |
| รือเสาะ | บาดง | หมู่ ๑ - ๘ | ๘ หมู่บ้าน |
| | รือเสาะ | หมู่ ๑ - ๑๐ | ๑๐ หมู่บ้าน |
| | รือเสาะออก | หมู่ ๑ - ๕ | ๕ หมู่บ้าน |
| | สุวารี | หมู่ ๑ - ๘ | ๘ หมู่บ้าน |
| | สาวอ | หมู่ ๑ - ๗ | ๗ หมู่บ้าน |
| | สามัคคี | หมู่ ๑ - ๙ | ๙ หมู่บ้าน |
| | เรียง | หมู่ ๑ - ๘ | ๘ หมู่บ้าน |
| | โคกสะตอ | หมู่ ๑ - ๘ | ๘ หมู่บ้าน |
| | ลาโละ | หมู่ ๑ - ๘ | ๘ หมู่บ้าน |
| รวม | ๙ ตำบล | ๗๒ หมู่บ้าน | |
| ศรีสาคร | ชากอ | หมู่ ๑ - ๖ | ๖ หมู่บ้าน |
| | ตะมะยุง | หมู่ ๑ - ๖ | ๖ หมู่บ้าน |
| | ศรีบรรพต | หมู่ ๑ - ๕ | ๕ หมู่บ้าน |
| | เชิงคีรี | หมู่ ๑ - ๔ | ๔ หมู่บ้าน |
| | กาหลง | หมู่ ๑ - ๔ | ๔ หมู่บ้าน |
| | ศรีสาคร | หมู่ ๑ - ๑๐ | ๑๐ หมู่บ้าน |
| รวม | ๖ ตำบล | ๓๕ หมู่บ้าน | |

| อำเภอ | ตำบล | ชุมชน/หมู่ | จำนวน |
|------------|---------------|--|-------------|
| แวง | แวง | หมู่ ๑ - ๗ | ๗ หมู่บ้าน |
| | ขอมเลาะ | หมู่ ๑ - ๗ | ๗ หมู่บ้าน |
| | แม่ตง | หมู่ ๑ - ๗ | ๗ หมู่บ้าน |
| | โละจูด | หมู่ ๑ - ๙ | ๙ หมู่บ้าน |
| | กายुकละ | หมู่ ๑ - ๙ | ๙ หมู่บ้าน |
| | เอราวัณ | หมู่ ๑ - ๗ | ๗ หมู่บ้าน |
| รวม | ๖ ตำบล | ๔๖ หมู่บ้าน | |
| สุคิริน | มาโมง | หมู่ ๑ - ๑๐ | ๑๐ หมู่บ้าน |
| | ภูเขาทอง | หมู่ ๑ - ๘ | ๘ หมู่บ้าน |
| | ร่มไทร | หมู่ ๑ - ๕ | ๕ หมู่บ้าน |
| | สุคิริน | หมู่ ๑ - ๑๓ | ๑๓ หมู่บ้าน |
| | เกียร์ | หมู่ ๑ - ๕ | ๕ หมู่บ้าน |
| รวม | ๕ ตำบล | ๔๑ หมู่บ้าน | |
| สุโขงโก-ลก | สุโขงโก-ลก | ชุมชนหัวสะพาน, ชุมชนท่าก่อไผ่, ชุมชนท่าโรงเลื่อย, ชุมชนท่าประปา, ชุมชนโปฮงยามู, ชุมชนปือเรียง, ชุมชนปือเรียงใน, ชุมชนเจริญเขต, ชุมชนสันติสุข, ชุมชนบาโงเปาะเล็ง, ชุมชนดงจู่เห่า, ชุมชนทรายทอง, ชุมชนโต๊ะลือเบ, ชุมชนเจริญสุข, ชุมชนกูโบร์, ชุมชนโก-ลกวิลเลจ, ชุมชนกือบงกาแม, ชุมชนหลังด่าน, ชุมชนมัสยิดกลาง, ชุมชนจือแรตุลี, ชุมชนหัวกุกญแจ, ชุมชนหลังลือแม็ก, ชุมชนศรีอามาน, ชุมชนซรีจาฮายา, ชุมชนอริสรา, ชุมชนเจริญทรัพย์, ชุมชนตันหยงมะลิ, ชุมชนสวนมะพร้าว, ชุมชนกือดาบารู, ชุมชนเสาสัญญาน, ชุมชนบาโงปริเม็ง, ถนนเจริญเขต ๘, ถนนเจริญเขต ๑๔, ถนนเจริญเขต ๑๘, ถนนเจริญเขต ๒๐ | ๓๕ ชุมชน |
| | ปาเสมัส | หมู่ ๑ - ๘ | ๘ หมู่บ้าน |
| | มูโนะ | หมู่ ๑ - ๕ | ๕ หมู่บ้าน |
| | บูโยะ | หมู่ ๑ - ๖ | ๖ หมู่บ้าน |
| รวม | ๔ ตำบล | ๓๕ ชุมชน ๑๙ หมู่บ้าน | |

| อำเภอ | ตำบล | ชุมชน/หมู่ | จำนวน |
|--------------------|----------------|--|-------------|
| สุโขทัย | ปะลुरु | ชุมชนตลาดบน, ชุมชนตลาดล่าง, ชุมชนต้นไม้สูง, ชุมชนกำแพงบารู, ชุมชนพัฒนาการ, ชุมชนประชาสามัคคี, ชุมชนโคกปริเม็ง, ชุมชนโคกตา | ๘ ชุมชน |
| | | หมู่ ๑ - ๘ | ๘ หมู่บ้าน |
| | สุโขทัย | หมู่ ๑ - ๑๒ | ๑๒ หมู่บ้าน |
| | ภาวะ | หมู่ ๑ - ๖ | ๖ หมู่บ้าน |
| | ริโก่ | หมู่ ๑ - ๗ | ๗ หมู่บ้าน |
| | สากอ | หมู่ ๑ - ๑๒ | ๑๒ หมู่บ้าน |
| | โตะเต็ง | หมู่ ๑ - ๕ | ๕ หมู่บ้าน |
| รวม | ๖ ตำบล | ๘ ชุมชน ๕๐ หมู่บ้าน | |
| จะนะ | คชงญอ | หมู่ ๑ - ๘ | ๘ หมู่บ้าน |
| | ช้างเผือก | หมู่ ๑ - ๗ | ๗ หมู่บ้าน |
| | ผดุงมาตร | หมู่ ๑ - ๖ | ๖ หมู่บ้าน |
| | จะนะ | หมู่ ๑ - ๑๑ | ๑๑ หมู่บ้าน |
| รวม | ๔ ตำบล | ๓๒ หมู่บ้าน | |
| | มะรือโอบอก | หมู่ ๑ - ๑๑ | ๑๑ หมู่บ้าน |
| | จวบ | หมู่ ๑ - ๘ | ๘ หมู่บ้าน |
| | บุกิต | หมู่ ๑ - ๑๔ | ๑๔ หมู่บ้าน |
| รวม | ๓ ตำบล | ๓๓ หมู่บ้าน | |
| รวมทั้งสิ้น | ๗๗ ตำบล | ๘๑ ชุมชน ๕๙๐ หมู่บ้าน | |

มูลค่าการให้ความช่วยเหลือของอุทกภัยตั้งแต่ปี ๒๕๖๓ - ๒๕๖๕

| ปี | มูลค่าการให้ความช่วยเหลือ (บาท) | | | | | |
|------|---------------------------------|------------|------------|--------------|-------------------------|--------------------|
| | ด้านดำรงชีพ | ด้านพืช | ด้านประมง | ด้านปศุสัตว์ | ด้านบรรเทา สาธารณภัย | ด้าน ปฏิบัติงาน |
| ๒๕๖๕ | ๓๒,๓๙๗,๒๕๕ | ๒๒๙,๕๕๑ | ๖๔๕,๙๑๙.๘๘ | - | ๑๖,๓๘๓,๕๐๐ | ๑๒๕,๐๑๙.๘๐ |
| ๒๕๖๔ | ๑๐,๐๒๙,๓๐๐ | ๒๒๓,๕๒๗ | ๑๘๘,๖๕๖.๗๗ | ๑,๗๔๓,๗๕๐ | ๒,๕๙๗,๙๔๐ | - |
| ๒๕๖๓ | ๓,๐๑๘,๐๐๐ | ๓๖๖,๔๖๙.๒๕ | ๒๒๘,๙๙๙.๔๗ | ๑,๘๕๐,๐๐๐ | ๘,๐๖๙,๕๙๐ | ๗๓๖,๓๖๐ |

ที่มา : สำนักงานป้องกันและบรรเทาสาธารณภัยจังหวัดนราธิวาส



พื้นที่น้ำท่วมซ้ำซาก กลุ่มน้ำโก-ลก

จำนวน 3 อำเภอ คือ

1. อำเภอตากใบ

- 1) ต. โยคีธ บ้านสะพานหิน บ้านบ่อทอง บ้านประจักษ์ บ้านโคกมิลินา บ้านปลักปลา
- 2) ต. นวนาค บ้านหนองแวง บ้านตาเซาะ บ้านประจักษ์ บ้านกัวลาคี

2. อำเภอวัง

- 1) ต. โตะขูด บ้านบุญไว้ บ้านบุญเกิดตา บ้านสาว
- 2) ต. กาตุลละ บ้านคลอง บ้านนาโงคือมู บ้านน้ำขาว บ้านชุมชนทอง บ้านไม้ฝาด บ้านศาลาตุ้ม
- 3) ต. สองเกาะ บ้านบางซุด บ้านท่าเสา

3. อำเภอสุโขทัยโก-ลก

- 1) ต. ป่าเสม็ด บ้านศิระ บ้านภูไม้หอม บ้านไม้คอก บ้านกวาดอชีวา
- 2) ต. มูโนะ บ้านมูโนะ บ้านป่าคิงออบ บ้านมูโนะ
- 3) ต. ปุโยะ บ้านปุโยะ บ้านโคกวิเศษ บ้านชุมชนเพิ่ม

๒. ภารกิจ

กองอำนวยการป้องกันและบรรเทาสาธารณภัยนราธิวาส (กอปก.จ.นราธิวาส) ดำเนินการตามแนวทางที่กองบัญชาการป้องกันและบรรเทาสาธารณภัยแห่งชาติ (บกปภ.ช.) กำหนด โดยให้ผู้อำนวยการจังหวัดนราธิวาสบัญชาการเหตุการณ์ เพื่อควบคุมแก้ไขปัญหา ระดมสรรพกำลัง การประสานงาน การสั่งการวางแผน แบ่งมอบภารกิจและหน้าที่ความรับผิดชอบของหน่วยงานต่างๆ และกำหนดมาตรการแนวทางในการแก้ไขปัญหาอุทกภัย วาตภัย และดินโคลนถล่มของจังหวัดนราธิวาสให้มีความชัดเจนและมีประสิทธิภาพ

๒.๑ องค์กรปฏิบัติระดับจังหวัด

กองอำนวยการป้องกันและบรรเทาสาธารณภัยจังหวัด (กอปก.จ.) ทำหน้าที่อำนวยความสะดวก สนับสนุน และประสานการปฏิบัติการป้องกันและบรรเทาสาธารณภัยในพื้นที่รับผิดชอบ โดยมีผู้ว่าราชการจังหวัด เป็นผู้อำนวยการ รองผู้ว่าราชการจังหวัดที่ผู้ว่าราชการจังหวัดมอบหมาย และนายกองคํการบริหารส่วนจังหวัดเป็นรองผู้อำนวยการ

๒.๒ องค์กรปฏิบัติระดับพื้นที่

กองอำนวยการป้องกันและบรรเทาสาธารณภัยอำเภอ (กอปก.อ.) ทำหน้าที่อำนวยความสะดวก สนับสนุน และประสานการปฏิบัติกับองค์กรปกครองส่วนท้องถิ่น ในเขตพื้นที่รับผิดชอบในการป้องกันและบรรเทาสาธารณภัย และปฏิบัติงานตามที่ผู้ว่าราชการจังหวัดหรือกองอำนวยการป้องกันและบรรเทาสาธารณภัยจังหวัดมอบหมาย โดยมีนายอำเภอ เป็นผู้อำนวยการ

กองอำนวยการป้องกันและบรรเทาสาธารณภัยเทศบาล (กอปก.ทน./ทม./ทต.) ทำหน้าที่อำนวยความสะดวก ปฏิบัติการป้องกันและบรรเทาสาธารณภัยและเผชิญเหตุเมื่อเกิดสาธารณภัยขึ้น พร้อมทั้งจัดทำแผนปฏิบัติการในการป้องกันและบรรเทาสาธารณภัยของเทศบาล ให้สอดคล้องกับแผนการป้องกันและบรรเทาสาธารณภัยจังหวัด และแผนการป้องกันและบรรเทาสาธารณภัยอำเภอ รวมถึงมีหน้าที่ช่วยเหลือผู้อำนวยการจังหวัดและผู้อำนวยการอำเภอตามที่ได้รับมอบหมาย พร้อมทั้งสนับสนุนการป้องกันและบรรเทาสาธารณภัยให้องค์กรปกครองส่วนท้องถิ่นซึ่งมีพื้นที่ติดต่อกับหรือใกล้เคียง หรือเขตพื้นที่อื่นเมื่อได้รับการร้องขอ โดยมีนายกเทศมนตรีเป็นผู้อำนวยการ

กองอำนวยการป้องกันและบรรเทาสาธารณภัยองค์การบริหารส่วนตำบล (กอปก.อบต.) ทำหน้าที่อำนวยความสะดวก ปฏิบัติการป้องกันและบรรเทาสาธารณภัยและเผชิญเหตุเมื่อเกิดสาธารณภัยขึ้น พร้อมทั้งจัดทำแผนปฏิบัติการในการป้องกันและบรรเทาสาธารณภัยขององค์การบริหารส่วนตำบลให้สอดคล้องกับแผนการป้องกันและบรรเทาสาธารณภัยจังหวัดและแผนการป้องกันและบรรเทาสาธารณภัยอำเภอ รวมถึงมีหน้าที่ช่วยเหลือผู้อำนวยการจังหวัดและผู้อำนวยการอำเภอตามที่ได้รับมอบหมาย พร้อมทั้ง สนับสนุนการป้องกันและบรรเทาสาธารณภัยให้องค์กรปกครองส่วนท้องถิ่นซึ่งมีพื้นที่ติดต่อกับหรือใกล้เคียง หรือเขตพื้นที่อื่นเมื่อได้รับการร้องขอ โดยมีนายกองค์การบริหารส่วนตำบล เป็นผู้อำนวยการ

๓. หลักการปฏิบัติ

๓.๑ ในภาวะปกติ มุ่งเน้นการลดความเสี่ยงจากอุทกภัย โดยเร่งดำเนินการป้องกันทั้งในเชิงโครงสร้างและไม่ใช้โครงสร้าง การเตรียมความพร้อมทรัพยากร การกำหนดแนวทางการแจ้งเตือนประชาชน การกำหนดพื้นที่/ศูนย์พักพิงชั่วคราว และแผนรองรับการอพยพ เป็นต้น

๓.๒ ในภาวะฉุกเฉิน มุ่งเน้นการจัดการในภาวะฉุกเฉิน ตามมาตรฐาน เป็นเอกภาพ และมีความยืดหยุ่น ตามกฎหมายและแผนว่าด้วยการป้องกันและบรรเทาสาธารณภัย ตลอดจนระเบียบกฎหมายอื่นที่เกี่ยวข้อง โดยนำระบบการบัญชาการเหตุการณ์มาใช้ในการปฏิบัติการเผชิญเหตุอุทกภัย การแบ่งมอบพื้นที่ภารกิจ และหน่วยงานรับผิดชอบให้เกิดความชัดเจน และให้ความสำคัญกับความปลอดภัยของผู้ปฏิบัติงาน และการรักษาชีวิตและทรัพย์สินของประชาชนเป็นสำคัญ

๔. การปฏิบัติ

๔.๑ แนวความคิดในการปฏิบัติ

๔.๑.๑ แนวทางของจังหวัดนราธิวาส

การดำเนินการของกองอำนวยการป้องกันและบรรเทาสาธารณภัยจังหวัดนราธิวาส (กอปก.จ. นราธิวาส) และสิ่งที่ต้องการให้กองอำนวยการป้องกันและบรรเทาสาธารณภัยระดับอำเภอ องค์กรปกครองส่วนท้องถิ่นนำไปปฏิบัติ มีดังนี้

๑. เมื่อเกิดสถานการณ์อุทกภัยในพื้นที่ ให้ผู้อำนวยการท้องถิ่นและผู้อำนวยการอำเภอมอบหมายเจ้าหน้าที่ หน่วยงานที่เกี่ยวข้อง จัดชุดปฏิบัติการเข้าให้ความช่วยเหลือประชาชนเพื่อบรรเทาความเดือดร้อนประชาชนผู้ประสบภัย เร่งประเมินความเสียหายและความต้องการความช่วยเหลือภายในพื้นที่ประสบภัย วิเคราะห์ความสามารถของผู้ประสบภัยในการตอบโต้สถานการณ์ฉุกเฉินด้วยตนเอง การช่วยเหลือจากหน่วยงานภายนอก ความช่วยเหลือด้านอาหาร น้ำดื่ม การรักษาพยาบาลสุขภาพอนามัยและการกำจัดสิ่งปฏิกูล ความช่วยเหลือด้านสุขภาวะที่พึงพิง อุปกรณ์ยังชีพ เป็นต้น

๒. หากสถานการณ์ส่งผลกระทบเป็นวงกว้าง ผู้อำนวยการจังหวัดกำหนดตัวบุคคลหรือหน่วยงานที่เหมาะสมรับผิดชอบในภารกิจในแต่ละเขตพื้นที่ที่ประสบภัย โดยกำหนดสายบังคับบัญชาที่ชัดเจน เพื่อช่วยควบคุม กำกับการปฏิบัติในภารกิจสำคัญ ประสานการสนับสนุนกำลังพล อุปกรณ์ยานพาหนะจากหน่วยทหารในพื้นที่เร่งให้ความช่วยเหลือประชาชนตามภารกิจที่กำหนด

๓. เมื่อสถานการณ์รุนแรง ส่งผลกระทบยาวนานต่อเนื่อง จัดตั้งชุดประชาสัมพันธ์การให้ข้อมูลข่าวสาร ชี้แจงประชาชนให้ทราบถึงความคืบหน้าของสถานการณ์และข้อควรปฏิบัติ เพื่อลดความตื่นตระหนกจากการรับรู้ข้อมูลข่าวสารผ่านทางสื่อสังคมออนไลน์

๔.๑.๒ ขอบเขต

อุทกภัย คือ ภัยและอันตรายที่เกิดจากสภาวะน้ำท่วมหรือน้ำท่วมฉับพลัน มีสาเหตุมาจากการเกิดฝนตกหนักหรือฝนต่อเนื่องเป็นเวลานาน เนื่องจาก หย่อมความกดอากาศต่ำ พายุหมุนเขตร้อน ได้แก่ พายุดีเปรสชัน พายุโซนร้อน พายุไต้ฝุ่น ร่องมรสุมหรือร่องความกดอากาศต่ำ ลมมรสุมตะวันตกเฉียงใต้ ลมมรสุมตะวันออกเฉียงใต้ โดยมีลักษณะของอุทกภัยมีความรุนแรง และรูปแบบต่างๆ กัน ขึ้นอยู่กับลักษณะภูมิประเทศและสิ่งแวดล้อมของแต่ละพื้นที่ โดยมีลักษณะดังนี้

(๑) น้ำป่าไหลหลาก หรือน้ำท่วมฉับพลัน มักจะเกิดขึ้นในที่ราบต่ำหรือที่ราบลุ่มบริเวณใกล้ภูเขา ต้นน้ำ เกิดขึ้นเนื่องจากฝนตกหนักเหนือภูเขาต่อเนื่องเป็นเวลานาน ทำให้จำนวนน้ำสะสมมีปริมาณมากจนพื้นดิน และต้นไม้ดูดซับไม่ไหวไหลป่าลงสู่ที่ราบต่ำ เบื้องล่างอย่างรวดเร็ว มีอำนาจทำลายร้ายแรงระดับหนึ่ง ที่ทำให้บ้านเรือนพังทลายเสียหาย และอาจทำให้เกิดอันตรายถึงชีวิตได้

(๒) น้ำท่วม หรือน้ำท่วมขัง เป็นลักษณะของอุทกภัยที่เกิดขึ้นจากปริมาณน้ำสะสมจำนวนมาก ที่ไหลป่าในแนวระนาบ จากที่สูงไปยังที่ต่ำเข้าท่วมอาคารบ้านเรือน เรือกสวนไร่นาได้รับความเสียหาย หรือเป็นสภาพน้ำท่วมขัง ในเขตเมืองใหญ่ที่เกิดจากฝนตกหนัก ต่อเนื่องเป็นเวลานาน มีสาเหตุมาจากระบบการระบายน้ำไม่ดีพอ มีสิ่งก่อสร้างกีดขวางทางระบายน้ำ

(๓) น้ำล้นตลิ่ง เกิดขึ้นจากปริมาณน้ำจำนวนมากที่เกิดจากฝนหนักต่อเนื่อง ที่ไหลลงสู่ลำน้ำหรือแม่น้ำ มีปริมาณมากจนระบายลงสู่ลุ่มน้ำด้านล่าง หรือออกสู่ปากน้ำไม่ทัน ทำให้เกิดสภาวะน้ำล้นตลิ่งเข้าท่วมเรือกสวน ไร่นา และบ้านเรือนตามสองฝั่งน้ำ จนได้รับความเสียหาย ถนน หรือสะพานอาจชำรุดทางคมนาคมถูกตัดขาดได้

๔.๒ การลดความเสี่ยงจากอุทกภัย

๔.๒.๑ แนวทางปฏิบัติในการป้องกันและลดผลกระทบ

ขั้นตอนการปฏิบัติ แบ่งเป็น ๓ ระยะ คือ

● ก่อนเกิดภัย

- เฝ้าระวัง ติดตาม และการรายงานสถานการณ์
- ประเมินและรายงานสถานการณ์
- แจ้งเตือนภัย

● ขณะเกิดภัย

- การประเมินความต้องการ และความจำเป็นเบื้องต้นของผู้ประสบภัย
- การให้ความช่วยเหลือผู้ประสบภัย การรักษาพยาบาล
- การประชาสัมพันธ์ในภาวะฉุกเฉิน
- การจัดตั้งศูนย์พักพิงชั่วคราว และพื้นที่ปลอดภัย
- การรักษาความปลอดภัยและความสงบเรียบร้อย
- วิเคราะห์และประเมินสถานการณ์และรายงานผลการดำเนินงานทุกระยะ เพื่อ

วางแผน การปฏิบัติงานช่วยเหลือผู้ประสบภัยให้เหมาะสมกับสถานการณ์ต่อไป

● หลังเกิดภัย

- สอบข้อเท็จจริงและประเมินความเสียหาย
- ให้ความช่วยเหลือและฟื้นฟูผู้ประสบภัย และโครงสร้างพื้นฐานต่างๆ
- ติดตามประเมินผลจนกว่าสถานการณ์จะคลี่คลาย

● ระยะ ๒๔ ชั่วโมงแรกให้ปฏิบัติ ดังนี้

ก. การกำหนดเขตและกั้นเขตพื้นที่ประสบภัย

๑) ให้ผู้อำนวยการ ปภ.เขตพื้นที่ ทุกระดับ ใช้อำนาจตามพระราชบัญญัติป้องกันและบรรเทาสาธารณภัย พ.ศ.๒๕๕๐ กำหนดเขตอันตราย และปิดกั้นพื้นที่ ห้ามไม่ให้ผู้ไม่มีหน้าที่และความรับผิดชอบเข้าพื้นที่ประสบภัย ทั้งนี้ให้คำนึงถึงความปลอดภัยในชีวิตเป็นความสำคัญอันดับสูงสุด

๒) ให้ผู้อำนวยการ ปภ.เขตพื้นที่ ทุกระดับ สถาปนาระบบการสื่อสารฉุกเฉิน ให้สามารถติดต่อสื่อสาร เพื่อประสานข้อมูล โดยเฉพาะการประเมินความเสียหาย และความต้องการสนับสนุนทรัพยากรเพื่อการกู้ภัยเป็นลำดับแรก

๓) ให้ผู้อำนวยการ ปภ.จังหวัด ประกาศเขตพื้นที่ประสบภัยพิบัติกรณีฉุกเฉิน ให้ครอบคลุมพื้นที่ประสบภัย เพื่อให้ส่วนราชการสามารถระดมสรรพกำลัง ทรัพยากร และงบประมาณฉุกเฉิน เข้าช่วยเหลือผู้ประสบภัย

ข. การกู้ชีพ และกู้ภัย

๑) ให้หน่วยงานในทุกระดับ จัดกำลังเจ้าหน้าที่เข้าให้การช่วยเหลือด้านการกู้ชีพ และการกู้ภัย แก่ผู้ประสบภัยในพื้นที่รับพิบัติขอทันที โดยให้รายงานตัวเพื่อรับมอบภารกิจจากผู้อำนวยการป้องกันและบรรเทาสาธารณภัยเขตพื้นที่ ก่อนเข้าปฏิบัติงานทุกครั้ง เพื่อป้องกันความซ้ำซ้อนในการปฏิบัติงาน

๒) ให้ผู้อำนวยการป้องกันและบรรเทาสาธารณภัยเขตพื้นที่พิจารณาสนธิกำลังจากหน่วยงานต่างๆ ที่มีความสามารถ ศักยภาพ และทรัพยากรการกู้ภัย เช่น เครื่องสูบน้ำขนาดใหญ่ เรือท้องแบน รถไฟฟ้าส่องสว่าง รถยก รถแทรกเตอร์ รถตัก เครื่องมือตัด รถกู้ภัยขนาดใหญ่ ฯลฯ เข้าดำเนินการค้นหา กู้ภัยและเคลื่อนย้ายผู้ประสบภัย ออกจากพื้นที่เกิดเหตุ ไปยังสถานที่ปลอดภัย

๓) ให้ผู้อำนวยการป้องกันและบรรเทาสาธารณภัยเขตพื้นที่พิจารณาสนธิกำลังจากหน่วยงานต่างๆ โดยเฉพาะหน่วยทหารในพื้นที่ เพื่อจัดระบบการกู้ชีพตามแผนปฏิบัติการด้านการกู้ชีพ ของหน่วยงานด้านการแพทย์และการสาธารณสุข และจัดระบบการกู้ภัย ตามแผนเข้าปฏิบัติการช่วยเหลือผู้ประสบภัย โดยเร็ว

๔) พิจารณาดำเนินการอพยพประชาชน ปศุสัตว์ สัตว์เลี้ยง ไปยังพื้นที่ปลอดภัย ตาม ลำดับความจำเป็นของสถานการณ์ภัย

๕) กรณีพื้นที่ใดเป็นพื้นที่วิกฤตไม่สามารถเข้าพื้นที่โดยทางรถยนต์หรือทางเรือได้ ให้ประสานขอรับการสนับสนุนเฮลิคอปเตอร์จากหน่วยทหารหรือตำรวจในพื้นที่หรือพื้นที่ใกล้เคียง เพื่อช่วยเหลือผู้ประสบภัยอย่างเร่งด่วนทั้งนี้ต้องได้รับความเห็นชอบจากผู้อำนวยการจังหวัดก่อนทุกครั้ง

● **ระยะ ๒๔ - ๔๘ ชั่วโมง ให้ปฏิบัติ ดังนี้**

ก. การประเมินความต้องการ และความจำเป็นเบื้องต้นของผู้ประสบภัย

๑) ให้ผู้อำนวยการป้องกันและบรรเทาสาธารณภัยเขตพื้นที่ทุกระดับ จัดเจ้าหน้าที่ทำการประเมินความเสียหาย ความต้องการ และทรัพยากรที่จำเป็นต่อการเผชิญเหตุของเจ้าหน้าที่ผู้ปฏิบัติงาน และการให้ความช่วยเหลือผู้ประสบภัย

๒) ให้รายงานข้อมูล การประเมินความเสียหาย ความต้องการ และทรัพยากรที่จำเป็นต่อการเผชิญเหตุไปยังศูนย์บัญชาการเหตุการณ์จังหวัด เพื่อประสานสนับสนุนทรัพยากรไปยังหน่วยงานในการขอรับการสนับสนุนทรัพยากร ให้ระบุ ประเภท ชนิด ขนาด จำนวน ให้ชัดเจน และในการสนับสนุนทรัพยากรให้หน่วยงานจัดส่งทรัพยากร แจ้งระยะเวลาการจัดส่งให้หน่วยงานรับทรัพยากรทราบ เพื่อเตรียมการใช้ทรัพยากรได้ทันทีเมื่อไปถึงที่หมาย

ข. การจัดตั้งศูนย์พักพิงชั่วคราว และพื้นที่ปลอดภัย

๑) สำนักงานท้องถิ่นจังหวัดนราธิวาส ประสานการจัดสถานที่ “ศูนย์พักพิงร่วมใจอุ่นไอรัก” และ “ศูนย์พักพิงชั่วคราว” แก่ผู้ประสบภัย ตามจุดศูนย์พักพิงชั่วคราวที่กำหนดอย่างเร่งด่วนเป็นลำดับแรก โดยจัดระเบียบ สถานที่พร้อมทั้งลงทะเบียน ก่อนเคลื่อนย้ายผู้ประสบภัยเข้าสู่ศูนย์พักพิงชั่วคราว

๒) พัฒนาสังคมและความมั่นคงของมนุษย์จังหวัดนราธิวาส จัดเจ้าหน้าที่รับผิดชอบ “ผู้จัดการศูนย์พักพิงชั่วคราว” เพื่อประสานหน่วยงานที่เกี่ยวข้อง และดำเนินการตามข้อสั่งการของผู้ว่าราชการจังหวัด

๓) สาธารณสุขจังหวัดนราธิวาส ระดมกำลังแพทย์ พยาบาล ยา เวชภัณฑ์ จากโรงพยาบาลส่งเสริมสุขภาพตำบล ในพื้นที่ปลอดภัยใกล้เคียง เข้าช่วยปฏิบัติงานในพื้นที่ประสบภัยและศูนย์พักพิงชั่วคราว ตามที่เห็นสมควร

๔) ที่ทำการปกครองจังหวัดนราธิวาสประสานอำเภอ และองค์กรปกครองส่วนท้องถิ่น จัดเตรียมเครื่องอุปโภค บริโภค พื้นฐาน ตลอดจนจัดหาอาหารปรุงสำเร็จ น้ำดื่ม เครื่องยังชีพที่จำเป็นให้แก่ประชาชน และเจ้าหน้าที่ปฏิบัติงานในพื้นที่ประสบภัยให้เพียงพอและทั่วถึง

ค. การให้ความช่วยเหลือผู้ประสบภัยขั้นต้น

๑) ให้ศูนย์บัญชาการเหตุการณ์จังหวัด แต่ละระดับดำเนินการให้ความช่วยเหลือ หากเกินกำลังความสามารถให้รายงานผู้บังคับบัญชาลำดับถัดไป

๒) กรณีที่โครงสร้างพื้นฐานได้รับความเสียหาย ให้หน่วยงานที่รับผิดชอบเร่งซ่อมแซมเส้นทางคมนาคม ระบบสื่อสาร ไฟฟ้า และประปา แล้วแต่กรณี ให้สามารถใช้งานได้ หรือจัดทำระบบสำรอง เพื่อให้ชุดปฏิบัติการสามารถปฏิบัติงานในพื้นที่ได้

๓) ดำรวจภูธรจังหวัดนราธิวาสรักษาความสงบเรียบร้อย และจัดการจราจรในพื้นที่ประสบภัย และพื้นที่อพยพตามแผนปฏิบัติการด้านความปลอดภัย

๔) หน่วยงานด้านคมนาคมแขวงทางหลวงนราธิวาส แขวงทางหลวงชนบทนราธิวาส และองค์กรปกครองส่วนท้องถิ่นตรวจสอบเส้นทางคมนาคม ในพื้นที่รับผิดชอบ ที่ชำรุดเสียหาย ดำเนินการซ่อมแซมให้สามารถใช้การได้ในเบื้องต้น พร้อมทั้งตัดป้ายเตือนหรือวางแผงปิดกั้นช่องทางการจราจรเพื่อความปลอดภัยในการจราจร ขนส่ง

๕) ตำรวจภูธรจังหวัดนราธิวาส จัดเจ้าหน้าที่ตำรวจ หรืออาสาสมัคร อำนวยความสะดวกการจราจรในจุดอันตราย

ง. การประชาสัมพันธ์ในภาวะฉุกเฉิน

- ๑) ส่วนปฏิบัติการรายงานผลการปฏิบัติงานไปยังศูนย์บัญชาการเหตุการณ์จังหวัดนราธิวาส
- ๒) สำนักงานป้องกันและบรรเทาสาธารณภัยจังหวัดนราธิวาส สรุปรายงานการณัฏกภัย และรายงานผู้อำนวยการจังหวัดทราบทุกขั้นตอนเป็นระยะๆ จนกว่าภัยจะยุติ
- ๓) ศูนย์บัญชาการเหตุการณ์จังหวัดนราธิวาส รายงานและสรุปรายงานการณัฏกภัย ไปยังผู้อำนวยการกลาง และผู้บัญชาการป้องกันและบรรเทาสาธารณภัยแห่งชาติตามลำดับเป็นระยะๆ เพื่อประสานการปฏิบัติร่วมกันจนกว่าเหตุการณ์จะยุติ
- ๔) ประชาสัมพันธ์จังหวัดนราธิวาส ประชาสัมพันธ์ข่าวสาร ข้อเท็จจริงด้านสาธารณสุขและการให้ความช่วยเหลือ ผ่านสื่อต่าง ๆ ให้ประชาชนได้รับทราบอย่างถูกต้องทันเหตุการณ์และต่อเนื่องทุกวัน เพื่อมิให้เกิดความสับสนและตื่นตระหนกจนกว่าสถานการณ์ภัยจะคลี่คลาย
- ๕) กรณีที่มีข่าวเชิงลบ ให้หน่วยงานที่เกี่ยวข้องตรวจสอบข้อมูลข่าวสารพร้อมชี้แจงข้อเท็จจริงให้สาธารณชนทราบ

จ. วิเคราะห์และประเมินสถานการณ์และรายงานผลการดำเนินงานทุกระยะ เพื่อวางแผนการปฏิบัติงานช่วยเหลือผู้ประสบภัยให้เหมาะสมกับสถานการณ์ต่อไป

● ระยะ ๗๒ ชั่วโมงให้ปฏิบัติ ดังนี้

- ๑) ให้จัดส่งอาหารปรุงสำเร็จ น้ำดื่ม ยารักษาโรค และนมผงสำหรับเด็ก ไปยังศูนย์พักพิงอย่างต่อเนื่อง
- ๒) สนับสนุนทรัพยากร และสับเปลี่ยนกำลังพล เพื่อให้สามารถปฏิบัติงานได้อย่างต่อเนื่อง
- ๓) สำนักงานสาธารณสุขจังหวัดนราธิวาส จัดหน่วยบริการเคลื่อนที่และให้บริการทางการแพทย์
- ๔) ศูนย์บัญชาการเหตุการณ์จังหวัดนราธิวาส ติดตามประเมินสถานการณ์อุทกภัยอย่างใกล้ชิดตลอดจนประสานการช่วยเหลือ รับเรื่องราวร้องทุกข์ ประสานรับข้อมูลความเสียหายเบื้องต้น

● การปฏิบัติงานต่อเนื่องจนกว่าสถานการณ์จะคลี่คลาย

ให้สนับสนุนปฏิบัติงานตั้งแต่ในระยะ ๒๔-๗๒ ชั่วโมง อย่างต่อเนื่อง โดยเน้นการช่วยเหลือชีวิตคนก่อนเป็นลำดับแรกตามด้วยทรัพย์สิน พร้อมทั้งสนับสนุนการปฏิบัติงานให้ครอบคลุมและทั่วถึง ตลอดจนสับเปลี่ยนกำลังพล เพื่อให้สามารถปฏิบัติงานอย่างต่อเนื่อง ประเมินติดตามวิเคราะห์สถานการณ์และรายงานผลทุกระยะจนกว่าสถานการณ์จะกลับสู่ภาวะปกติ

๔.๒.๒ แนวทางปฏิบัติในการเตรียมความพร้อมทรัพยากร

๑. การเตรียมความพร้อมด้านกำลังพล เจ้าหน้าที่ เครื่องจักรกลสาธารณภัยของหน่วยงานทั้งหน่วยงานพลเรือน ทหาร ตำรวจ องค์กรปกครองส่วนท้องถิ่นภาคเอกชน มูลนิธิ/องค์กรสาธารณกุศล และการติดตามสถานการณ์ กองอำนาจการป้องกันและบรรเทาสาธารณภัยจังหวัดนราธิวาส ขอให้ทุกภาคส่วนที่เกี่ยวข้องดำเนินการ ดังนี้

(๑) ให้ทุกภาคส่วนจัดเตรียมกำลังคน เครื่องจักรกล วัสดุ อุปกรณ์ เครื่องมือสื่อสาร และโทรคมนาคม ทั้งเครือข่ายหลัก เครือข่ายรองและเครือข่ายสำรอง ยานพาหนะ เรือท้องแบน เครื่องสูบน้ำ และเครื่องมือเครื่องใช้ในการป้องกันและบรรเทาสาธารณภัยไว้ให้พร้อมใช้การได้ทันที

(๒) ให้อำเภอ องค์กรปกครองส่วนท้องถิ่น อาสาสมัคร ฯลฯ จัดเจ้าหน้าที่เฝ้าระวัง ติดตามสภาพอากาศจากกรมอุตุนิยมวิทยา และคำเตือนจากกรมป้องกันและบรรเทาสาธารณภัยอย่างใกล้ชิด ตลอด ๒๔ ชั่วโมง พร้อมทั้งตรวจสอบข้อมูลปริมาณน้ำฝน ระดับน้ำในแม่น้ำ (สูงกว่า/ต่ำกว่าตลิ่ง) ระดับน้ำทะเลหนุน (สำหรับพื้นที่ที่อยู่ใกล้ปากแม่น้ำ/คลอง) รวมทั้งบริเวณที่ลุ่มที่มักเกิดน้ำท่วมขังในพื้นที่อย่างใกล้ชิด โดยให้ติดตามสถานการณ์ ข้อมูลข่าวสาร การพยากรณ์อากาศ แผนที่อากาศ ภาพถ่ายดาวเทียม เรดาร์กลุ่มฝน ปริมาณน้ำในลุ่มน้ำสายหลัก ฯลฯ จากข้อมูลในเว็บไซต์ของหน่วยงานที่เกี่ยวข้อง รวมทั้งประสานกับหน่วยงานอื่นๆ เพื่อใช้ประโยชน์ในการวิเคราะห์ประเมินสถานการณ์และคาดการณ์แนวโน้ม สาธารณภัยที่อาจเกิดขึ้นในพื้นที่รับผิดชอบ

(๓) ให้อำเภอและองค์กรปกครองส่วนท้องถิ่น และหน่วยงานที่เกี่ยวข้องจัดให้มี ระบบการแจ้งเตือนภัยล่วงหน้า ผ่านข่ายการสื่อสารของทางราชการ สื่อมวลชน วิทยุชุมชนในท้องถิ่น หอกระจายข่าวประจำหมู่บ้านเพื่อประชาสัมพันธ์ให้ประชาชนติดตามข่าวสารจากกรมอุตุนิยมวิทยา หรือหน่วยงานอื่นอย่างใกล้ชิดและใช้ประโยชน์จากอาสาสมัคร “มิสเตอร์เตือนภัย” ที่ผ่านการอบรมแล้ว เพื่อเตรียมพร้อมเฝ้าระวัง ติดตามสถานการณ์อุทกภัย วาตภัย น้ำป่าไหลหลากและดินโคลนถล่ม ให้สามารถ ดำเนินการอพยพประชาชนในพื้นที่เสี่ยงได้อย่างทันทั่วถึงเมื่อเกิดสถานการณ์ขึ้น

(๔) ให้องค์กรปกครองส่วนท้องถิ่น ให้ความสำคัญในการจัดหาพื้นที่รองรับน้ำ (แก้มลิง) พร้อมทั้ง จัดทำงบประมาณเพื่อดำเนินการล้างท่อระบายน้ำในเขตชุมชน ชุดลอกคู คลอง แหล่งน้ำ สาธารณะ รวมทั้งกำจัดวัชพืชและสิ่งกีดขวางทางน้ำ เพื่อให้ระบายน้ำออกจากพื้นที่เสี่ยงเกิดอุทกภัยได้อย่าง รวดเร็วและสามารถเก็บน้ำไว้ในฤดูแล้ง

(๕) ให้องค์กรปกครองส่วนท้องถิ่นพิจารณาจัดให้มีการซ้อมแผนปฏิบัติการป้องกัน และแก้ไขปัญหาคู่ภัยที่ได้จัดทำขึ้นร่วมกับหน่วยงานที่เกี่ยวข้อง และอาสาสมัครในพื้นที่

(๖) ให้โครงการชลประทานนาวิภาสพิจารณาติดตั้งเครื่องสูบน้ำตามจุดเสี่ยงเพื่อเฝ้า ระวังแก้ไขปัญหในช่วงฤดู

(๗) ให้อำเภอและองค์กรปกครองส่วนท้องถิ่นเพิ่มพื้นที่รองรับน้ำ โดยการเร่งกำจัด วัชพืช ขยะ ตลอดจนสิ่งกีดขวางทางน้ำอื่นๆ ในคู คลอง แหล่งน้ำต่างๆ โดยเฉพาะที่เป็นเส้นทางระบายน้ำลง สู่มแม่น้ำสาย เพื่อให้สามารถรับน้ำฝนและน้ำจากท่อระบายน้ำได้อย่างเต็มประสิทธิภาพ

(๘) ให้อำเภอและองค์กรปกครองส่วนท้องถิ่นประชาสัมพันธ์สร้างการรับรู้ให้กับ ประชาชน โดยสร้างความตระหนักในการเตรียมความพร้อมรับมือสถานการณ์อุทกภัยในช่วงฤดูฝน พร้อมทั้ง รมรงค์ให้ประชาชนที่อาศัยริม คลอง แม่น้ำ มีส่วนร่วมรักษาสภาพแวดล้อมบริเวณที่อยู่อาศัยโดยการไม่ทิ้งขยะ ลงแม่น้ำ

๔.๒.๓ แนวทางปฏิบัติตามกระบวนการแจ้งเตือนภัย

- การแจ้งเตือนภัย ให้ติดตามสภาวะอากาศ ปริมาณน้ำฝน ช่องทางการแจ้งเตือน และการประชาสัมพันธ์สร้างการรับรู้

(ก) ระดับของระบบการเตือนภัย

สีแดง  หมายถึง สถานการณ์อยู่ในภาวะอันตรายสูงสุด ให้อาศัยอยู่แต่ในสถานที่ปลอดภัย และปฏิบัติตามข้อสั่งการ

สีส้ม  หมายถึง สถานการณ์อยู่ในภาวะอันตรายสูงเจ้าหน้าที่กำลังดำเนินการควบคุมสถานการณ์ให้อพยพไปยังสถานที่ปลอดภัย และปฏิบัติตามแนวทางที่กำหนด

สีเหลือง  หมายถึง สถานการณ์อยู่ในภาวะเสี่ยงอันตราย มีแนวโน้มสถานการณ์จะรุนแรงมากขึ้น ให้จัดเตรียมความพร้อมรับสถานการณ์และปฏิบัติตามคำแนะนำ

สีน้ำเงิน  หมายถึง สถานการณ์อยู่ในภาวะเฝ้าระวัง ให้ติดตามข้อมูลข่าวสารอย่างใกล้ชิดทุกๆ ๒๔ ชั่วโมง

สีเขียว  หมายถึง สถานการณ์อยู่ในภาวะปกติ ให้ติดตามข้อมูลข่าวสารเป็นประจำ

กองอำนวยการป้องกันและบรรเทาสาธารณภัยจังหวัดนราธิวาส มอบหมายให้หน่วยงานต่างๆ ที่มีหน้าที่รับผิดชอบตามพระราชบัญญัติป้องกันและบรรเทาสาธารณภัยแห่งชาติ พ.ศ.๒๕๕๘ ทำหน้าที่แจ้งเตือนภัยทั้งระดับจังหวัด ระดับอำเภอ และระดับองค์กรปกครองส่วนท้องถิ่น ดังนี้

ระดับจังหวัด มอบหมายให้สำนักงานป้องกันและบรรเทาสาธารณภัยจังหวัดนราธิวาส สำนักงานประชาสัมพันธ์จังหวัดนราธิวาส สถานีวิทยุกระจายเสียงแห่งประเทศไทยจังหวัดนราธิวาส สถานีอุตุนิยมวิทยานราธิวาส เป็นหน่วยงานหลัก

ระดับอำเภอ ให้อำเภอทุกอำเภอมอบหมายให้ปลัดอำเภออาวุโสหรือปลัดอำเภอเป็นผู้รับผิดชอบหลัก

ระดับองค์กรปกครองส่วนท้องถิ่น ให้นายกองค์กรปกครองส่วนท้องถิ่นมอบหมายปลัดองค์กรปกครองส่วนท้องถิ่นหรือข้าราชการในสังกัดเป็นผู้รับผิดชอบหลัก

(ข) กระบวนการแจ้งเตือนภัย

(๑) การเฝ้าระวังติดตามสถานการณ์

การติดตามข้อมูลความเคลื่อนไหวของเหตุการณ์ ที่อาจส่งผลให้เกิดสาธารณภัย รวมทั้งทำหน้าที่เฝ้าระวัง ให้ข้อมูล ข่าวสาร แก่ประชาชน โดยสถานีอุตุนิยมวิทยานราธิวาส โครงการชลประทานนราธิวาส สำนักงานทรัพยากรธรรมชาติและสิ่งแวดล้อมจังหวัดนราธิวาส มีหน้าที่เฝ้าระวังติดตามสถานการณ์ปฏิบัติงานตลอด ๒๔ ชั่วโมง โดยให้บริษัท ทีโอที จำกัด (มหาชน) จังหวัดนราธิวาส และบริษัท กสท.โทรคมนาคม จำกัด (มหาชน) จังหวัดนราธิวาส เป็นหน่วยจัดวางระบบสื่อสาร และให้ทุกภาคส่วนที่เกี่ยวข้อง จัดเตรียม จัดหาอุปกรณ์และเครื่องมือสื่อสารสำหรับเชื่อมกับระบบสื่อสารให้เพียงพอและใช้งานได้ตลอดเวลา และให้กองอำนวยการป้องกันและบรรเทาสาธารณภัยจังหวัดนราธิวาส วิเคราะห์ ประเมินตัดสินใจ เพื่อเตรียมการรับสถานการณ์

(๒) การแจ้งเตือนล่วงหน้า

กองอำนวยการป้องกันและบรรเทาสาธารณภัยจังหวัดนราธิวาสดำเนินการแจ้งเตือนข้อมูลข่าวสารที่บ่งชี้ว่ามีแนวโน้มที่จะเกิดสาธารณภัยขึ้นในพื้นที่ที่มีความเสี่ยงภัยไปยังส่วนราชการ หน่วยงาน กองอำนวยการป้องกันและบรรเทาสาธารณภัยแต่ละระดับและประชาชนเพื่อให้ติดตามข้อมูลข่าวสาร ความเคลื่อนไหวอย่างต่อเนื่อง ทั้งนี้ระยะเวลาสำหรับการแจ้งเตือนล่วงหน้าขึ้นอยู่กับสถานการณ์แต่ละประเภท โดยปกติมีการแจ้งเตือนล่วงหน้าไม่ต่ำกว่า ๑๒๐ ชั่วโมง

(๓) การแจ้งเตือนภัย

การยืนยันข้อมูลว่ามีโอกาสเกิดสาธารณภัยมากกว่าร้อยละ ๖๐ และเป็นการแจ้งแนวทางปฏิบัติให้กับส่วนราชการ หน่วยงาน กองอำนาจการป้องกันและบรรเทาสาธารณภัยแต่ละระดับ และประชาชนในพื้นที่เสี่ยงภัยเพื่อให้เตรียมความพร้อมรับมือกับสาธารณภัยที่จะเกิดขึ้น โดยให้มีการแจ้งเตือนภัยไม่ต่ำกว่า ๓๒ ชั่วโมงก่อนเกิดภัยและมีข้อมูลการแจ้งเตือนภัย ได้แก่

- (๓.๑) คาดการณ์ระยะเวลาและบริเวณพื้นที่ที่จะเกิดสาธารณภัย
- (๓.๒) ผลกระทบที่อาจเกิดขึ้นและความยาวนานของภัย (ระยะเวลา)
- (๓.๓) แนวทางการปฏิบัติตนของส่วนราชการ หน่วยงาน และประชาชน
- (๓.๔) การเตรียมความพร้อมรับมือ เช่น อาหาร น้ำดื่ม ยารักษาโรค เป็นต้น

ทั้งนี้ ให้กองอำนาจการป้องกันและบรรเทาสาธารณภัยแต่ละระดับรายงานผลการปฏิบัติ ให้กองอำนาจการป้องกันและบรรเทาสาธารณภัยจังหวัดนครราชสีมา ทราบภายใน ๒๔ ชั่วโมง นับตั้งแต่ได้รับแจ้งการเตือนภัยเพื่อเป็นการยืนยันการสื่อสารสองทาง (Two-way Communication)

(๔) การรับมือและการอพยพ

กองอำนาจการป้องกันและบรรเทาสาธารณภัยแต่ละระดับพิจารณากำหนดแนวทางและขั้นตอนการปฏิบัติสำหรับส่วนราชการ หน่วยงาน และองค์กรเอกชนในการรับมือกับสาธารณภัยที่เกิดขึ้น รวมถึงการจัดทำแผนอพยพและการฝึกอพยพ

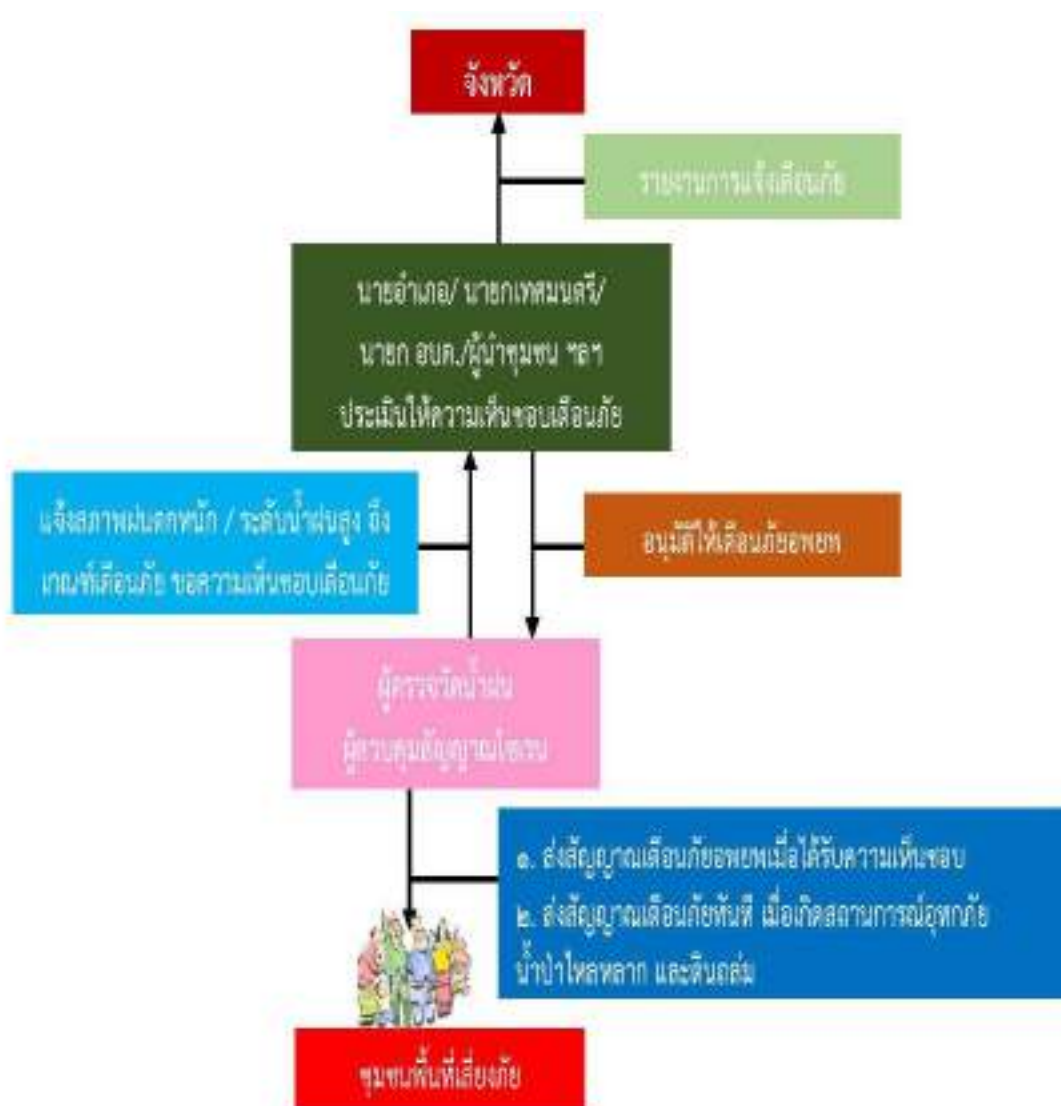

ขั้นตอนการแจ้งเตือน

๑) ส่งประกาศแจ้งเตือนให้กองอำนวยการป้องกันและบรรเทาสาธารณภัยอำเภอ/เทศบาล ตามเหตุแห่งสถานการณ์ทางโทรสารของ อำเภอทุกอำเภอ และองค์กรปกครองส่วนท้องถิ่น

๒) นำข้อมูลแจ้งเตือนลงทาง Web site สำนักงานป้องกันและบรรเทาสาธารณภัยจังหวัดนราธิวาส <http://nwt.disaster.go.th/>

๓) ส่งประกาศแจ้งเตือนให้สำนักงานประชาสัมพันธ์จังหวัด และให้สำนักงานประชาสัมพันธ์จังหวัดนราธิวาส จัดส่งให้วิทยุชุมชนทุกแห่งในจังหวัดนราธิวาส เพื่ออ่านประกาศแจ้งเตือนให้ประชาชนได้รับทราบเป็นประจำทุกวัน

๔) แจ้งในระบบ LINE



๔.๒.๔ แนวทางปฏิบัติร่วมกับหน่วยทหารในพื้นที่

ในการปฏิบัติการป้องกันและบรรเทาสาธารณภัยร่วมระหว่างพลเรือนกับทหารนั้น จะต้อง มีการประสานงานระหว่างกันอย่างใกล้ชิด รวมทั้งดำรงการติดต่อสื่อสารระหว่างกันอย่างต่อเนื่อง เพื่อป้องกันความเข้าใจที่คลาดเคลื่อนระหว่างการทำงาน ทั้งนี้ กองอำนวยการป้องกันและบรรเทาสาธารณภัยจังหวัดนราธิวาส โดยยึดกรอบแนวทางการปฏิบัติตามมาตรฐานหลักสากล และพระราชบัญญัติป้องกันและบรรเทาสาธารณภัย พ.ศ. ๒๕๕๐ เป็นแนวทางปฏิบัติร่วมกับหน่วยทหารในพื้นที่ ดังนี้

ลุ่มน้ำบางนรา ประกอบด้วย อำเภอสุไหงปาดี อำเภอเจาะไอร้อง อำเภอระแงะ อำเภอเมืองนราธิวาส และอำเภอยี่งอ ผู้รับผิดชอบรองผู้ว่าราชการจังหวัด (นายปรีชา นวลน้อย)

ลุ่มน้ำสายบุรี ประกอบด้วย อำเภอสุคิริน อำเภอจะแนะ อำเภอศรีสาคร อำเภอเรือเสาะ และอำเภอบาเจาะ ผู้รับผิดชอบรองผู้ว่าราชการจังหวัด (นายทศพล สวัสดิสุข)

ลุ่มน้ำโก-ลก ประกอบด้วย อำเภอแว้ง อำเภอสุไหงโก-ลก และอำเภอตากใบ ผู้รับผิดชอบรองผู้ว่าราชการจังหวัด (นายไพโรจน์ จริตงาม)

พื้นที่ส่วนราชการ ผู้รับผิดชอบปลัดจังหวัดนราธิวาส

การแบ่งพื้นที่รับผิดชอบของหน่วยทหารในพื้นที่และหมายเลขการประสานงาน (ตามแผนบรรเทาสาธารณภัยกระทรวงกลาโหม ๒๕๕๘)

(๑) กรมทหารราบที่ ๑๕๑ แบ่งเป็น ร้อย นขต.ร.๑๕๑ รับผิดชอบในพื้นที่ อำเภอเมือง นราธิวาส, ร.๑๕๑ พัน.๑ รับผิดชอบอำเภอบาเจาะ อำเภอเรือเสาะ อำเภอยี่งอ อำเภอศรีสาคร, ร.๑๕๑ พัน.๒ รับผิดชอบอำเภอระแงะ อำเภอเจาะไอร้อง อำเภอจะแนะ และอำเภอสุไหงปาดี, ร.๑๕๑ พัน.๓ รับผิดชอบอำเภอตากใบ อำเภอแว้ง อำเภอสุไหงโก-ลก และอำเภอสุคิริน หมายเลขการประสานงาน ๐ ๗๓๕๓ ๐๙๑๗

(๒) กรมทหารราบที่ ๓ กองพลนาวิกโยธิน รับผิดชอบในพื้นที่ อำเภอเมืองนราธิวาส อำเภอยี่งอ และอำเภอบาเจาะ หมายเลขการประสานงาน ๐ ๗๓๕๖ ๕๐๕๓ , ๐๘ ๑๙๐๙ ๔๘๐๘

(๓) หน่วยเฉพาะกิจนราธิวาส แบ่งเป็น ฉก.ทพ.๑๑ รับผิดชอบในพื้นที่ อำเภอแว้ง และอำเภอสุคิริน, ฉก.ทพ.๔๕ รับผิดชอบในพื้นที่ อำเภอระแงะ, ฉก.ทพ.๔๖ รับผิดชอบในพื้นที่ อำเภอเรือเสาะ, ฉก.ทพ.๔๘ รับผิดชอบในพื้นที่ อำเภอสุไหงปาดี และอำเภอเจาะไอร้อง, ฉก.ทพ.๔๙ รับผิดชอบในพื้นที่ อำเภอศรีสาคร และอำเภอจะแนะ, ฉก.นราธิวาส ๓๐ รับผิดชอบในพื้นที่ อำเภอสุไหงโก-ลก และอำเภอตากใบ หมายเลขการประสานงาน ๐ ๗๓๕๓ ๒๖๙๑

๔.๒.๕ แนวทางการปฏิบัติร่วมกับภาคประชาสังคม และองค์การสาธารณกุศล

จังหวัดนราธิวาส ประสานงานให้จิตอาสา ทีมกู้ชีพกู้ภัยประจำตำบล (OTOS) กำลัง อปพร. หน่วยบริการการแพทย์ฉุกเฉิน (EMS) มูลนิธิต่างๆ ที่อยู่ประจำในพื้นที่ เป็นหน่วยเผชิญเหตุ ในการ ค้นหาและช่วยเหลือผู้ประสบภัยในเบื้องต้น และเมื่อเข้ามาช่วยเหลือผู้ประสบภัยในพื้นที่จะต้องมีการรายงาน และรับคำสั่งในการปฏิบัติจากผู้บัญชาการเหตุการณ์จังหวัด/อำเภอ/เทศบาล

ศูนย์อำนวยการจิตอาสาพระราชทาน ๙๐๔ วปร. จังหวัดนราธิวาส

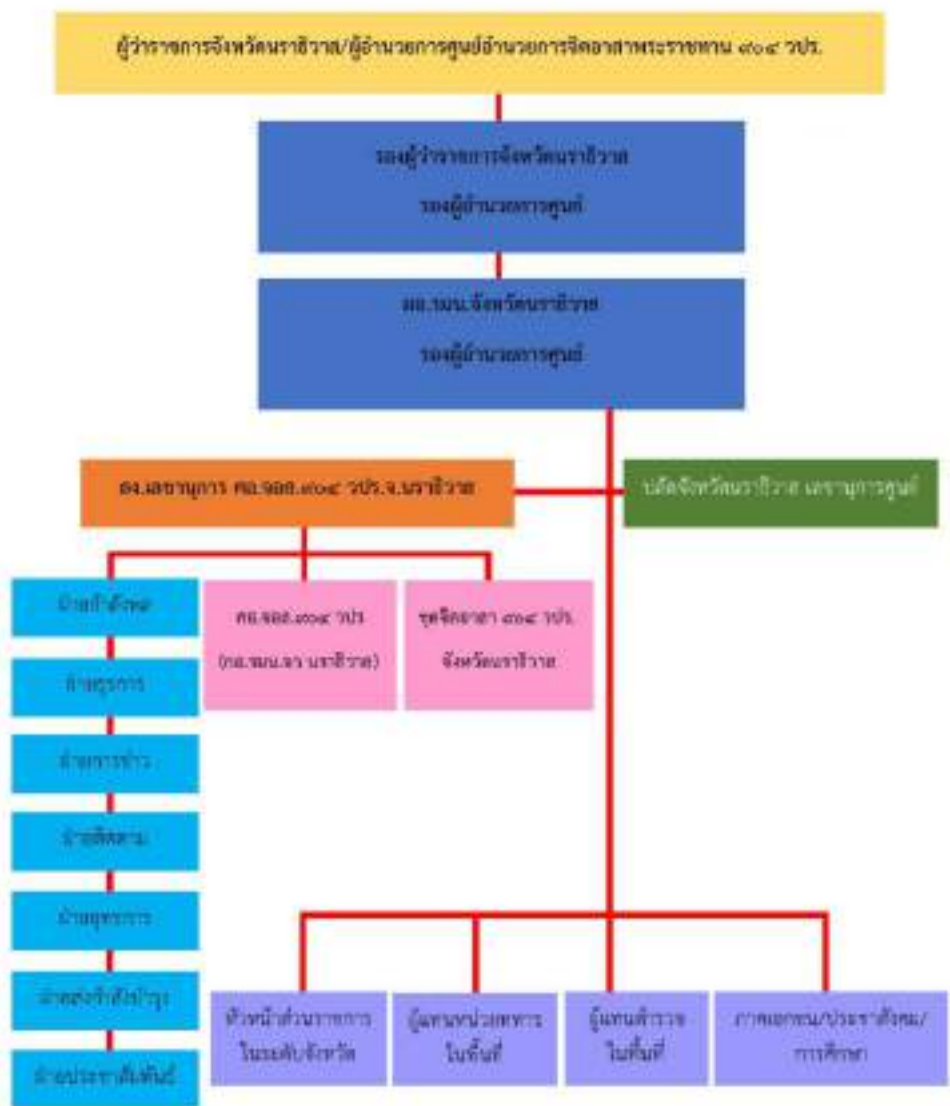

แผนผังการติดต่อสื่อสารเพื่อปฏิบัติการจิตอาสา

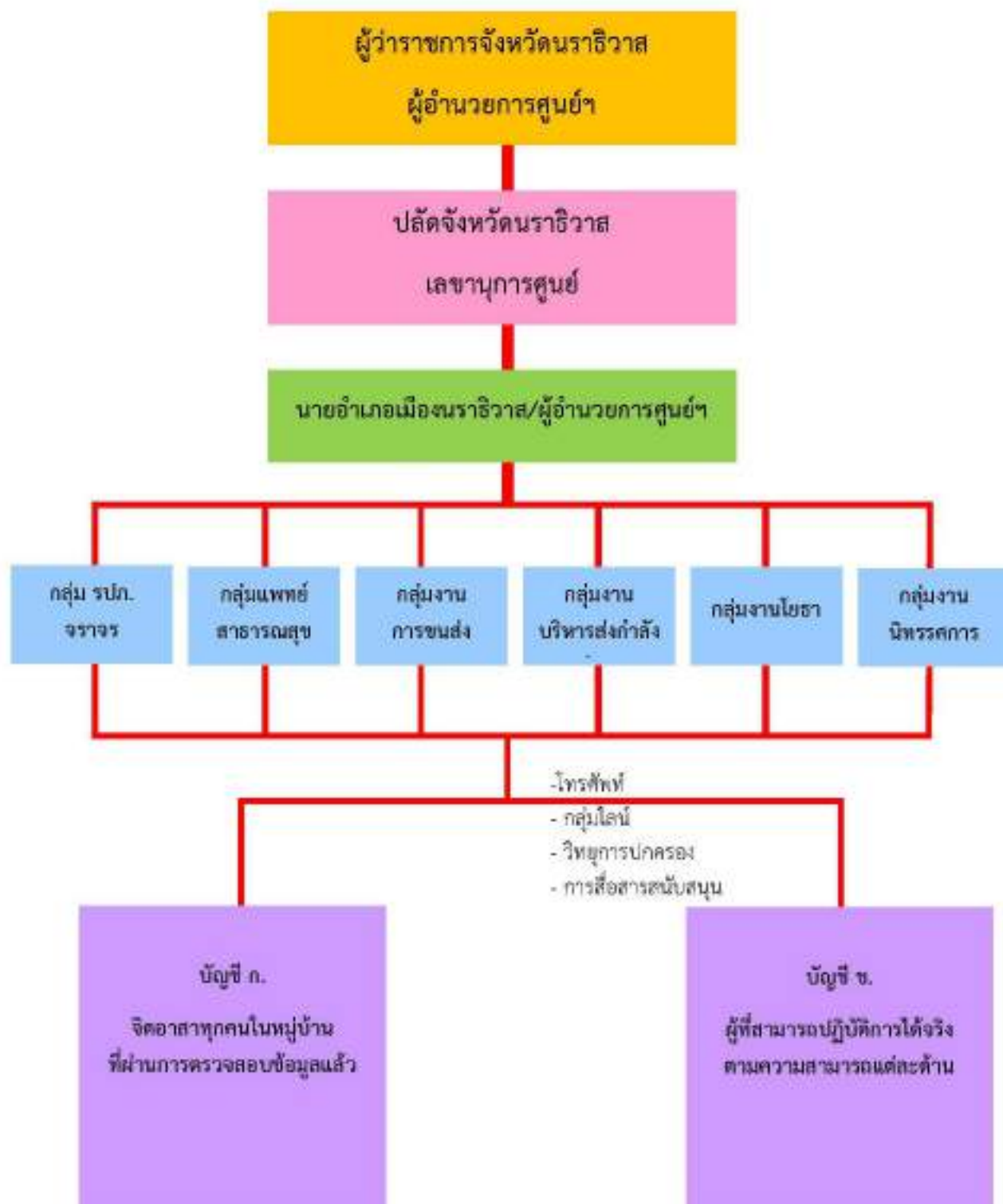

๔.๒.๖ แนวทางการกำหนดพื้นที่/ศูนย์พักพิงชั่วคราว และการอพยพ

เมื่อเกิดหรือคาดว่าจะเกิดภัยในพื้นที่ใดและในพื้นที่นั้นมีผู้อยู่อาศัยจะก่อให้เกิดอันตราย หรือกีดขวางต่อการปฏิบัติหน้าที่ในการป้องกันและบรรเทาสาธารณภัยให้ผู้อำนวยการจังหวัด ผู้อำนวยการอำเภอ ผู้อำนวยการท้องถิ่น และเจ้าพนักงานที่ได้รับมอบหมายมีอำนาจสั่งอพยพผู้อยู่ในพื้นที่นั้น ออกไปเฉพาะเท่าที่จำเป็น และเมื่อได้รับแจ้งเตือนภัยจำเป็นต้องอพยพ ให้อำเภอ/ท้องถิ่น เป็นหน่วยงานหลัก ในการอพยพประชาชนออกจากพื้นที่เสี่ยงภัยให้หน่วยทหารในเขตพื้นที่ ประชาชนจิตอาสา และหน่วยงานที่เกี่ยวข้อง เป็นหน่วยสนับสนุนการอพยพ ภายใต้การสั่งการของผู้อำนวยการจังหวัด ผู้อำนวยการอำเภอผู้อำนวยการท้องถิ่นและเจ้าพนักงาน ที่ได้รับมอบหมาย ตามลำดับ แล้วแต่กรณี และขั้นตอนการปฏิบัติ ดังนี้

| ลำดับ | ขั้นตอนการปฏิบัติ | หน่วยรับผิดชอบ |
|-------|--|--|
| ๑ | สำรวจ/แจ้งเตือนประชาชนที่จะอพยพ ให้เตรียมสิ่งของที่จำเป็นและยารักษาโรคให้พร้อมอพยพ | กำนัน/ผู้ใหญ่บ้าน/อปท./อสม./อปพร./จิตอาสา |
| ๒ | รวบรวมประชาชนที่จะอพยพไว้ ณ จุดรวมพลที่กำหนดไว้ในแผนตำบล/แผนอำเภอ | กำนัน/ผู้ใหญ่บ้าน/อปท./อสม./อปพร./จิตอาสา |
| ๓ | แจ้งอำเภอ/จังหวัด พร้อมรับการอพยพ | กำนัน/อปท./อำเภอ |
| ๔ | ประสาน/สั่งการ หน่วยทหาร/หน่วยงานที่เกี่ยวข้อง จัดยานพาหนะพร้อมกำลังพลดำเนินการอพยพประชาชน ณ จุดที่กำหนด | ผู้อำนวยการจังหวัด/ผบ.หน่วยทหาร/ผบก.ตำรวจ |
| ๕ | ดำเนินการอพยพประชาชน | อปท./อำเภอ/ทหาร/จิตอาสา |
| ๖ | เดินทางถึงหน่วยรองรับการอพยพ | อปท./อำเภอ |
| | ๖.๑ สำรวจจำนวนผู้อพยพ/ลงทะเบียน | อปท./อำเภอ/หน่วยงานที่รับผิดชอบศูนย์พักพิง |
| | ๖.๒ จัดผู้อพยพเข้าที่พัก | อปท./อำเภอ/หน่วยงานที่รับผิดชอบศูนย์พักพิง/จิตอาสา |
| | ๖.๓ จัดอาหาร/น้ำดื่ม/สิ่งอำนวยความสะดวก | อปท./อำเภอ/หน่วยงานที่รับผิดชอบศูนย์พักพิง/จิตอาสา |
| | ๖.๔ งานรักษาความปลอดภัย/การจราจร | ตำรวจ/ทหาร/อปพร./อส. |
| | ๖.๕ งานรักษาพยาบาล | สาธารณสุขจังหวัด/โรงพยาบาล/รพ.สต./จิตอาสา |
| ๗ | รายงานผู้อำนวยการจังหวัด | ผู้อำนวยการท้องถิ่น/ผู้อำนวยการอำเภอ/ปภ.จังหวัด |

กรณีที่เกิดอุทกภัยในพื้นที่จังหวัดนราธิวาส อำเภอและองค์กรปกครองส่วนท้องถิ่นเป็นผู้กำหนดศูนย์พักพิงชั่วคราวตามความเหมาะสม (ภาคผนวก ก)

ขั้นตอนการปฏิบัติในการอพยพ ประกอบด้วย

(๑) จัดลำดับความสำคัญของผู้อพยพ โดยแบ่งกลุ่มผู้อพยพที่ต้องได้รับการดูแลเป็นพิเศษ (กลุ่มเปราะบาง) เช่น กลุ่มผู้ป่วยทุพพลภาพ คนพิการ คนชรา เด็ก สตรี ควรได้รับการพิจารณาให้อพยพไปก่อน เป็นต้น กรณีเด็ก บิดาและมารดาควรอพยพไปด้วยกันทั้งครอบครัว และควรอพยพเป็นกลุ่ม

(๒) จัดให้มีสถานที่ปลอดภัยและที่พักพิงชั่วคราวแก่ผู้อพยพและเจ้าหน้าที่ โดยจัดระเบียบพื้นที่อพยพให้เหมาะสมเป็นสัดส่วน

(๓) จัดระเบียบการจราจรชั่วคราวในพื้นที่ที่เกิดสาธารณภัย และพื้นที่ใกล้เคียง รวมทั้งจัดระเบียบการจราจรในพื้นที่พักพิงชั่วคราวเพื่อรองรับการอพยพ

(๔) ให้ความช่วยเหลือผู้อพยพในการขนย้ายทรัพย์สินของใช้ในพื้นที่ที่เกิดสาธารณภัยและพื้นที่ใกล้เคียงตามที่ได้รับการร้องขอ

(๕) ให้มีการจัดทำทะเบียนเพื่อตรวจสอบจำนวนผู้อพยพและผู้ที่ยังคงติดค้างในพื้นที่

(๖) จัดให้มีการบริการด้านการแพทย์และสาธารณสุขในพื้นที่อพยพ

(๗) จัดให้มีระบบการรักษาความสงบเรียบร้อยของพื้นที่รองรับการอพยพโดยจัดกำลังเจ้าหน้าที่ตำรวจและอาสาสมัครตามความเหมาะสม

(๘) จัดให้มีเจ้าหน้าที่ประสานงานกับเจ้าหน้าที่ตำรวจในพื้นที่เพื่อจัดกำลังดูแล สนับสนุน หากหน่วยจิตอาสา อาสาสมัครป้องกันภัยฝ่ายพลเรือน (อปพร.) หรือจัดหาอาสาสมัครจากประชาชน แต่หากสถานการณ์ล่อแหลม เสี่ยงต่อการสูญเสียชีวิตห้ามเจ้าหน้าที่/อาสาสมัครออกปฏิบัติหน้าที่ในพื้นที่เสี่ยงโดยเด็ดขาดจนกว่าสถานการณ์จะบรรเทาความรุนแรงลงและสามารถเข้าไปตรวจสอบในพื้นที่ได้โดยไม่มีความเสี่ยง พร้อมทั้งให้มีการประชาสัมพันธ์ให้ผู้อพยพทราบสถานการณ์อย่างต่อเนื่อง

๔.๓ การจัดการในภาวะฉุกเฉิน

๔.๓.๑ องค์กรปฏิบัติในภาวะฉุกเฉิน

ก. ศูนย์บัญชาการเหตุการณ์จังหวัด

(๑) เมื่อเกิดสาธารณภัยขึ้นในพื้นที่และพิจารณาเห็นว่า หรือได้รับรายงานจากกองอำนาจการป้องกันและบรรเทาสาธารณภัยอำเภอว่าไม่สามารถควบคุมสถานการณ์ ตามทรัพยากร กำลังคน ความรู้ ความสามารถที่มีอยู่ในอำเภอให้กองอำนาจการป้องกันและบรรเทาสาธารณภัยจังหวัด จัดตั้งศูนย์บัญชาการเหตุการณ์จังหวัด เพื่อทำหน้าที่เข้าควบคุมสถานการณ์ อำนาจการ สั่งการ ประสานการปฏิบัติ ระหว่างหน่วยงาน ส่วนราชการต่างๆ ทั้งฝ่ายพลเรือน และฝ่ายทหาร เพื่อจัดการสาธารณภัยที่เกิดขึ้น จนกว่าสถานการณ์จะกลับเข้าสู่ภาวะปกติ

โครงสร้างศูนย์บัญชาการเหตุการณ์

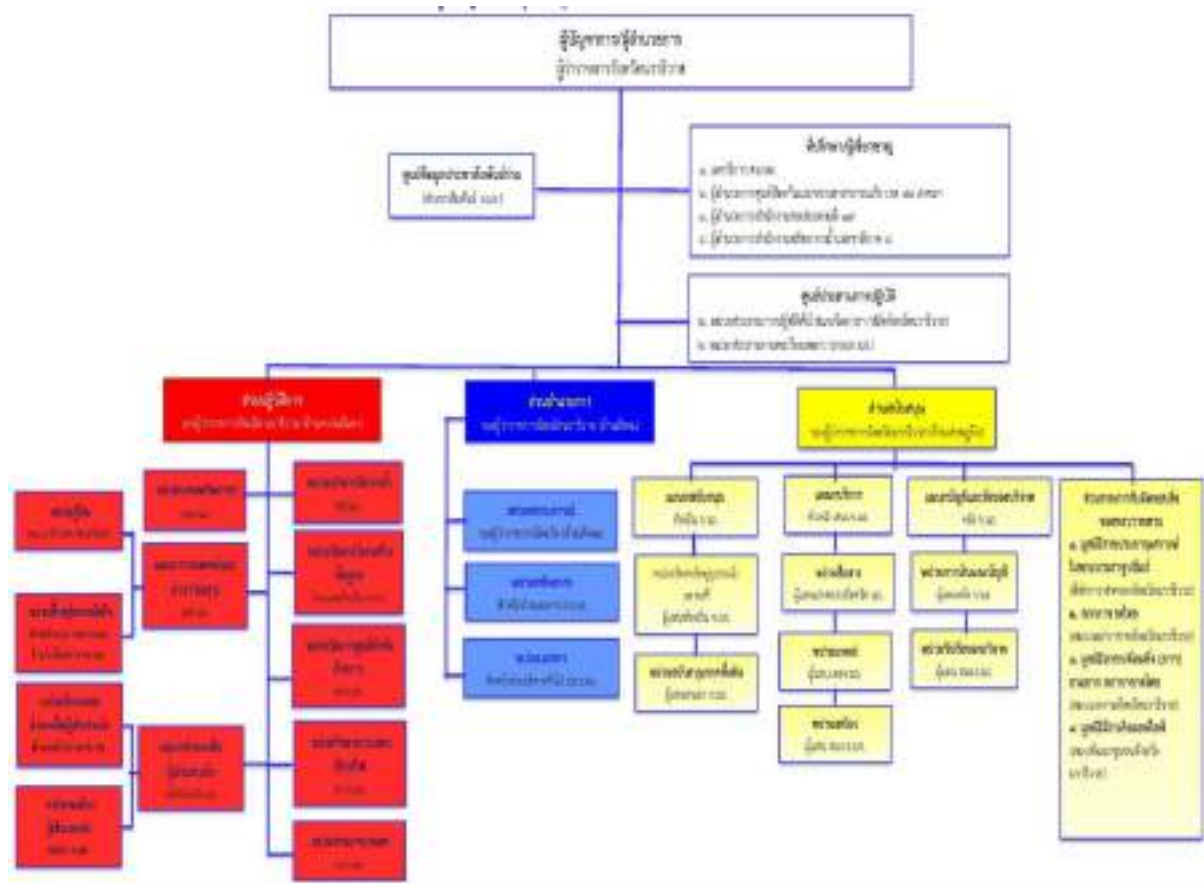

๑) **คณะที่ปรึกษาและผู้เชี่ยวชาญ** ทำหน้าที่ให้ข้อเสนอแนะ คำแนะนำข้อมูลทางวิชาการ การสังเคราะห์แนวโน้มสถานการณ์ และเทคนิคการปฏิบัติที่เกี่ยวข้องกับเหตุการณ์สาธารณสุขที่เกิดขึ้น ปฏิบัติหน้าที่อื่นๆใดตามที่ผู้บัญชาการป้องกันและบรรเทาสาธารณภัย/ผู้อำนวยการเห็นสมควร จำนวนของคณะที่ปรึกษาและผู้เชี่ยวชาญให้เป็นไปตามที่เห็นสมควร

๒) **ศูนย์ข้อมูลประชาสัมพันธ์ร่วม** ทำหน้าที่ประสานข้อมูลเหตุการณ์กับกลุ่มงานต่างๆ เพื่อสื่อสาร และประชาสัมพันธ์ข้อมูล ข่าวสารกับประชาชนสื่อมวลชน รวมทั้งปฏิบัติการทางจิตวิทยามวลชนให้กรมประชาสัมพันธ์/ประชาสัมพันธ์จังหวัดเป็นหน่วยงานหลักในการจัดทำขอบเขต แผนงาน ภารกิจโครงสร้างภายในของศูนย์ฯ

๓) **ศูนย์ประสานการปฏิบัติ** ทำหน้าที่ประสานงานหน่วยงานเอกชนและภาคประชาสังคม ด้านกฎหมาย ธุรกิจ กำลังพล และในกรณีการจัดการสาธารณสุข ระดับ ๔ ด้านกิจการต่างประเทศให้กระทรวงมหาดไทยและกระทรวงการต่างประเทศ เป็นหน่วยงานหลัก กระทรวงกลาโหมเป็นหน่วยงานสนับสนุนร่วมกันจัดทำ ขอบเขต แผนงาน ภารกิจ โครงสร้างภายในโดยให้สำนักงานเลขาธิการนายกรัฐมนตรี

๔) **ส่วนปฏิบัติการ** ทำหน้าที่ ด้านการดับเพลิง ค้นหาและกู้ภัย สารเคมีและวัตถุอันตราย การบริการทางการแพทย์และสาธารณสุข การคมนาคม การรักษาความสงบเรียบร้อย การประสานทรัพยากรทางทหาร ให้หน่วยงานที่รับผิดชอบภารกิจในแต่ละด้าน ร่วมกันจัดทำ ขอบเขต แผนงาน ภารกิจ โครงสร้างภายใน ในการจัดการปฏิบัติการเพื่อที่จะลดอันตรายที่เกิดขึ้นในสถานการณ์ที่เกิดเหตุการณ์รักษาชีวิตและทรัพย์สินการควบคุมสถานการณ์ และการจัดการให้กลับคืนสู่ภาวะปกติ

๕) **ส่วนอำนวยการ** ทำหน้าที่ติดตามสถานการณ์ วิเคราะห์แนวโน้มสถานการณ์ การแจ้งเตือนภัย การประสานข้อมูล ความต้องการ ความจำเป็นในการสนับสนุนทรัพยากร และดำเนินการด้านการจัดการในภาวะฉุกเฉินให้กรมป้องกันและบรรเทาสาธารณภัย/หน่วยงานตามที่ผู้อำนวยการมอบหมายเป็นผู้รับผิดชอบหลัก ในการจัดทำ ขอบเขต แผนงาน ภารกิจ โครงสร้างภายในของกลุ่มงานฯ และสนับสนุนสถานที่ปฏิบัติงานแก่กองบัญชาการป้องกันและบรรเทาสาธารณภัยแห่งชาติ

๖) **ส่วนสนับสนุน** ทำหน้าที่ ดังนี้

- ตอบสนองการร้องขอรับการสนับสนุนในทุกๆ ด้านที่จำเป็น เพื่อให้การจัดการในภาวะฉุกเฉินดำเนินไปอย่างมีประสิทธิภาพและประสิทธิผล ได้แก่ด้านการสื่อสารโทรคมนาคม เทคโนโลยีสารสนเทศ การพลังงาน การเกษตร ทรัพยากรธรรมชาติ สิ่งแวดล้อมและวัฒนธรรม การสาธารณสุข โภค การโยธาธิการ และซ่อมบำรุง การฟื้นฟูเศรษฐกิจ สังคมและชุมชน ให้หน่วยงานที่รับผิดชอบภารกิจในแต่ละด้าน ร่วมกันจัดทำ ขอบเขต แผนงาน ภารกิจ โครงสร้างภายในของกลุ่มงานฯ

- ตอบสนองการร้องขอรับการสนับสนุนในด้านการงบประมาณ การเงินการคลัง และการรับบริจาคให้สำนักงบประมาณ และกรมบัญชีกลาง/สำนักงานคลังจังหวัด เป็นหน่วยงานที่รับผิดชอบภารกิจด้านการงบประมาณ การเงิน การคลัง และสำนักนายกรัฐมนตรี รับผิดชอบภารกิจด้านการรับบริจาค โดยให้ร่วมกันจัดทำขอบเขต แผนงาน ภารกิจ โครงสร้างภายในของกลุ่มงานฯ

ข. ศูนย์บัญชาการเหตุการณ์ส่วนหน้าจังหวัด

เมื่อผู้บัญชาการป้องกันและบรรเทาสาธารณภัยแห่งชาติ หรือนายกรัฐมนตรี ตัดสินใจยกระดับการจัดการสาธารณภัยของจังหวัดนราธิวาสเป็นการจัดการสาธารณภัยขนาดใหญ่ (ระดับ ๓) หรือ การจัดการสาธารณภัยร้ายแรงอย่างยิ่ง (ระดับ ๔) ให้ศูนย์บัญชาการเหตุการณ์จังหวัดนราธิวาส (ศบก.จ.นธ.) แปรสภาพเป็นศูนย์บัญชาการเหตุการณ์ส่วนหน้าจังหวัดนราธิวาสของกองบัญชาการป้องกันและบรรเทาสาธารณภัยแห่งชาติ ให้มีหน้าที่ปฏิบัติงานตามการบัญชาการจากกองบัญชาการป้องกันและบรรเทาสาธารณภัยแห่งชาติ โดยรับผิดชอบอำนวยความสะดวกควบคุมปฏิบัติงานและประสานการปฏิบัติเกี่ยวกับการป้องกันและบรรเทาสาธารณภัยในเขตพื้นที่จังหวัดพร้อมทั้งเป็นศูนย์กลางในการระดมสรรพกำลังและทรัพยากรเพื่อการจัดการสาธารณภัย และประสานการปฏิบัติระหว่างหน่วยงานต่างๆ ทั้งฝ่ายพลเรือนและฝ่ายทหารตลอดจนองค์กรปกครองส่วนท้องถิ่นและองค์การสาธารณกุศลในพื้นที่ที่รับผิดชอบโดยมี โครงสร้างศูนย์บัญชาการเหตุการณ์จังหวัด/ศูนย์บัญชาการเหตุการณ์ส่วนหน้าจังหวัด ตามแผนภาพดังนี้

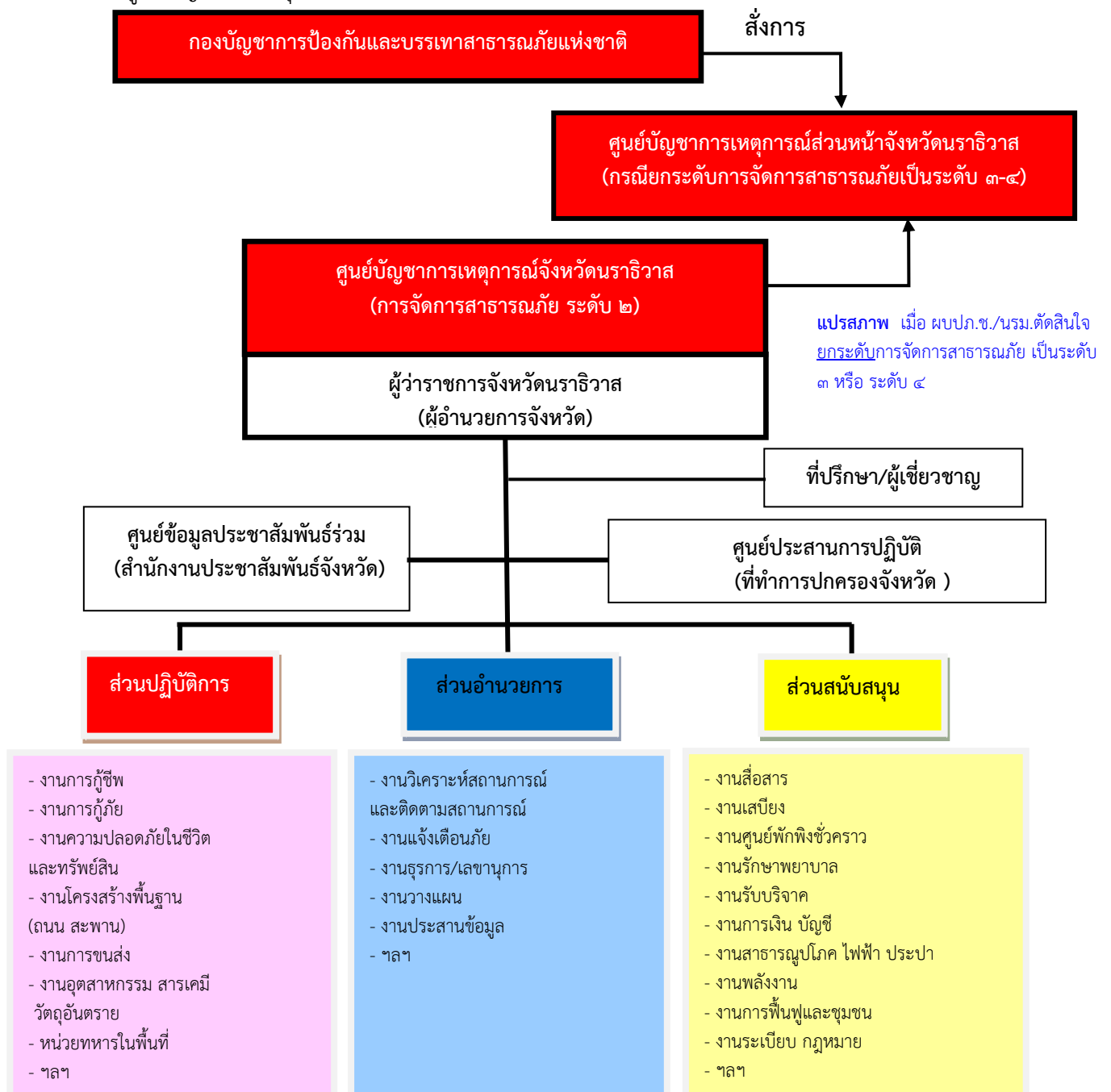

หมายเหตุ : โครงสร้างศูนย์บัญชาการเหตุการณ์จังหวัดสามารถปรับได้ตามความเหมาะสมกับสถานการณ์ โดยยึดหลักมาตรฐาน เอกภาพในการจัดการ และความยืดหยุ่นของโครงสร้างองค์การในการจัดการในภาวะฉุกเฉิน

๔.๓.๒ แนวทางปฏิบัติในการบัญชาการเหตุการณ์

ก. การบัญชาการเหตุการณ์ (Incident Command) การบัญชาการเหตุการณ์ (Incident Command) หมายถึงโครงสร้างการบัญชาการพื้นฐาน ที่มีผู้บัญชาการเหตุการณ์ รับผิดชอบการจัดการเหตุการณ์ทั้งหมดแต่ผู้เดียว การบัญชาการเหตุการณ์เป็นเครื่องมือที่ใช้ในการสั่งการ ควบคุม และประสานความร่วมมือของแต่ละหน่วยงานในการจัดการในภาวะฉุกเฉินและเป็นระบบปฏิบัติการในการระดมทรัพยากรไปยังที่เกิดเหตุเพื่อให้สามารถปกป้องชีวิตทรัพย์สินและสิ่งแวดล้อมเป็นไปอย่างมีประสิทธิภาพและบรรลุวัตถุประสงค์โดยให้ทุกส่วนราชการหน่วยงานและภาคเอกชนใช้ระบบบัญชาการเหตุการณ์เป็นระบบมาตรฐานของประเทศในการจัดการในภาวะฉุกเฉิน

วัตถุประสงค์การบัญชาการเหตุการณ์

- (๑) ความปลอดภัยทั้งผู้ประสบภัยและเจ้าหน้าที่ผู้ปฏิบัติงาน
- (๒) ใช้ทรัพยากรในการปฏิบัติงานอย่างคุ้มค่า และมีประสิทธิภาพ
- (๓) การจัดการสาธารณภัยมีประสิทธิภาพ

จังหวัดนครราชสีมากำหนดโครงสร้างองค์กรปฏิบัติรับผิดชอบในการจัดการสาธารณภัยในภาวะฉุกเฉินในรูปแบบโครงสร้างของ “ศูนย์บัญชาการเหตุการณ์จังหวัดนครราชสีมา” (การจัดการสาธารณภัยระดับ ๒) โดยมีผู้อำนวยการจังหวัดเป็นผู้อำนวยการศูนย์บัญชาการเหตุการณ์จังหวัด มีอำนาจในการควบคุม สั่งการ และบัญชาการในการป้องกันและบรรเทาสาธารณภัยในพื้นที่

หากเมื่อสาธารณภัยในพื้นที่จังหวัดนครราชสีมาลุกลามขยายเป็นวงกว้างประชาชนได้รับผลกระทบจำนวนมากและผู้บัญชาการป้องกันและบรรเทาสาธารณภัยแห่งชาติ หรือนายกรัฐมนตรีตัดสินใจระดับการจัดการสาธารณภัยของจังหวัดนครราชสีมา เป็นการจัดการสาธารณภัยขนาดใหญ่ (ระดับ ๓) หรือการจัดการสาธารณภัยร้ายแรงอย่างยิ่ง (ระดับ ๔) ศูนย์บัญชาการเหตุการณ์จังหวัดนครราชสีมา (ศบก.จ.นธ.) จะแปรสภาพเป็น “ศูนย์บัญชาการเหตุการณ์ส่วนหน้าจังหวัดนครราชสีมา” และรับข้อสั่งการจากกองบัญชาการป้องกันและบรรเทาสาธารณภัยแห่งชาติไปปฏิบัติโดยกำหนดรูปแบบขององค์กรปฏิบัติตั้งแต่ระดับจังหวัดถึงระดับพื้นที่ ดังนี้

| ระดับการจัดการสาธารณภัย | องค์กรรับผิดชอบการจัดการสาธารณภัยในภาวะปกติ (ในช่วงไม่เกิดสาธารณภัย) | องค์กรรับผิดชอบในภาวะฉุกเฉิน ในช่วงเกิดหรือคาดว่า (จะเกิดสาธารณภัย) | ผู้บัญชาการผู้มีอำนาจตาม (กฎหมาย) |
|--|--|---|-----------------------------------|
| ระดับ ๑ อำเภอ/เทศบาล/ องค์การบริหารส่วนตำบล ควบคุม สถานการณ์ สาธารณภัย | กองอำนาจการป้องกันและบรรเทาสาธารณภัยเทศบาลเมือง/เทศบาลตำบล/องค์การบริหารส่วนตำบล | ศูนย์ปฏิบัติการฉุกเฉินท้องถิ่น (กอปภ.ทม./ทต. จัดตั้งศูนย์ฯ ท้องถิ่น) | ผู้อำนวยการท้องถิ่น |
| | กองอำนาจการป้องกันและบรรเทาสาธารณภัยอำเภอ (กอปภ.อ.) | ศูนย์บัญชาการเหตุการณ์อำเภอ (กอปภ.อ. จัดตั้งศูนย์ฯ อำเภอ) | ผู้อำนวยการอำเภอ |
| ระดับ ๒ (จังหวัดเข้าควบคุมสถานการณ์สาธารณภัย) | กองอำนาจการป้องกันและบรรเทาสาธารณภัยจังหวัดนครราชสีมา | ศูนย์บัญชาการเหตุการณ์จังหวัดนครราชสีมา (กอปภ.จ. จัดตั้งศูนย์ฯ จังหวัด) | ผู้อำนวยการจังหวัด |

การบัญชาการเหตุการณ์

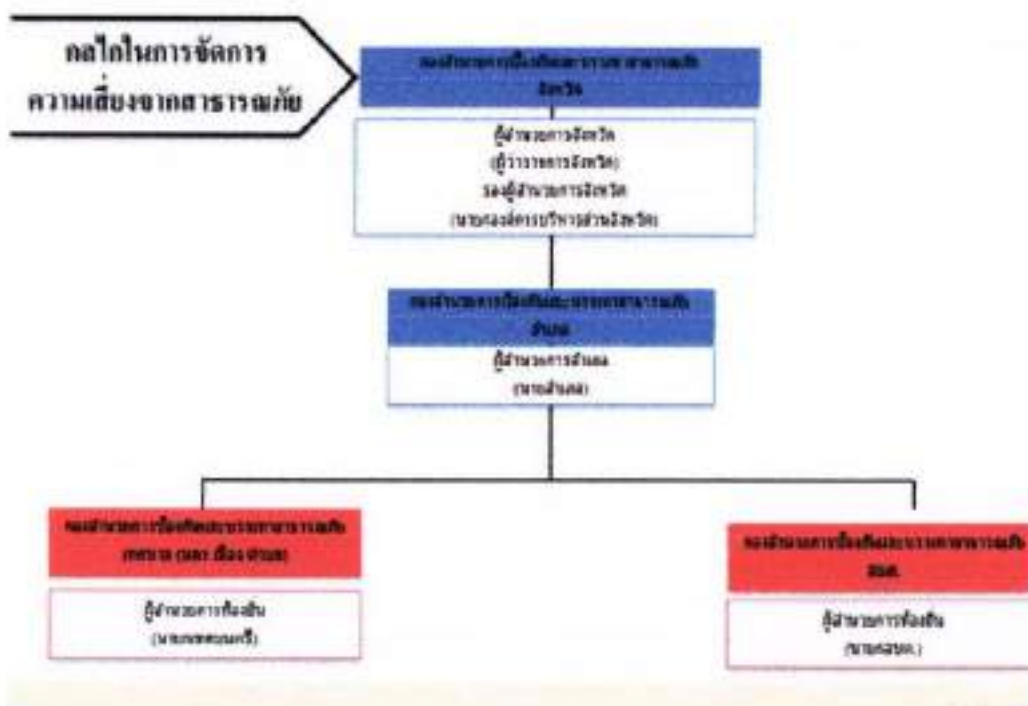

ข. การบัญชาการเหตุการณ์ร่วม (Unified Command) จังหวัดนราธิวาสร่วมกับหน่วยงานทุกภาคส่วน เพื่อบูรณาการการปฏิบัติงานเป็นไปในทิศทางเดียวกัน โดยยึดหลักการบริหารจัดการสาธารณภัยตามพระราชบัญญัติป้องกันและบรรเทาสาธารณภัย พ.ศ.๒๕๕๐

๑) เมื่อเกิดสาธารณภัยขนาดเล็ก (ความรุนแรงระดับ ๑) ให้ปฏิบัติ ดังนี้

เมื่อเกิดสาธารณภัย ที่มีสถานการณ์สาธารณภัยขนาดเล็ก (ความรุนแรงระดับ ๑) ซึ่งอาจมีผลกระทบเป็นวงกว้างครอบคลุมพื้นที่หลายตำบลหรืออำเภอ ผู้อำนวยการท้องถิ่น ผู้อำนวยการอำเภอ เข้าควบคุมสถานการณ์ตามลำดับ

๒) กรณีเกิดสาธารณภัยขนาดกลาง (ความรุนแรงระดับ ๒) ผู้อำนวยการจังหวัดเข้าควบคุมสถานการณ์

(๑) เมื่อเกิดสาธารณภัย มีความรุนแรงของสาธารณภัยขนาดกลาง(ความรุนแรงระดับ ๒) ขยายเป็นบริเวณกว้างครอบคลุมพื้นที่หลายตำบลหรืออำเภอ ซึ่งองค์กรปกครองส่วนท้องถิ่น และอำเภอ ได้วิเคราะห์และประเมินศักยภาพด้านทรัพยากร ความซับซ้อนของภัยในพื้นที่ เกินขีดความสามารถของผู้อำนวยการท้องถิ่น ผู้อำนวยการอำเภอ ที่จะควบคุมสถานการณ์ได้โดยลำพัง หรือโดยเร็ว ให้ผู้อำนวยการอำเภอขอรับการสนับสนุนจากผู้อำนวยการจังหวัด เพื่อพิจารณาเข้าควบคุมสถานการณ์

(๒) กรณีผู้อำนวยการจังหวัดเข้าควบคุมสถานการณ์ ให้อำเภอ/เทศบาล และองค์การบริหารส่วนตำบลรับข้อสั่งการจากผู้อำนวยการจังหวัดไปปฏิบัติ

(๓) เมื่อผู้อำนวยการจังหวัด เข้าควบคุมสถานการณ์ ให้จังหวัดสนับสนุนการปฏิบัติในการเผชิญเหตุสาธารณภัยแต่ละด้านอย่างเร่งด่วน พร้อมทั้งสั่งการให้ทุกหน่วยปฏิบัติ ดังนี้

(๓.๑) ให้จัดตั้งศูนย์บัญชาการเหตุการณ์จังหวัดนราธิวาส (ศบก.จ.) ควบคุมสถานการณ์สาธารณภัยตามแนวทางการปฏิบัติในแผนการป้องกันและบรรเทาสาธารณภัยจังหวัดนราธิวาส พ.ศ. ๒๕๖๓

(๓.๒) หน่วยงานหลักประจำส่วนต่างๆ เช่น ส่วนปฏิบัติการ ส่วนอำนวยการ ส่วนสนับสนุน เป็นต้น รายงานผลการปฏิบัติงานในความรับผิดชอบให้ผู้อำนวยการจังหวัดทราบ และให้สำนักงานป้องกันและบรรเทาสาธารณภัยจังหวัดนครราชสีมา สรุปและรวบรวมข้อมูลสถานการณ์ เพื่อใช้เป็นฐานข้อมูลประกอบการตัดสินใจในการสั่งการต่อไป

(๓.๓) ตรวจสอบวิเคราะห์ข้อมูลสถานการณ์และการให้ความช่วยเหลือพร้อมทั้งความต้องการรับการสนับสนุน (ถ้ามี) และรายงานให้กรมป้องกันและบรรเทาสาธารณภัย กระทรวงมหาดไทย ทราบทุกวันจนกว่าสถานการณ์ภัยจะยุติ

การปฏิบัติเมื่อเกิดสาธารณภัย

แนวทางปฏิบัติในการจัดการเมื่อเกิดสาธารณภัยในเขตจังหวัด อ่างทอง และองค์กรปกครองส่วนท้องถิ่น ให้ดำเนินการดังนี้

๑) กรณีการเกิดสาธารณภัยขนาดเล็ก (การจัดการสาธารณภัยระดับ ๑)

เป็นสาธารณภัยที่มีความรุนแรงในระดับที่ อ่างทอง (ผู้อำนวยการอำเภอ/นายอำเภอ) องค์กรปกครองส่วนท้องถิ่น ได้แก่ อบต./เทศบาล (ผู้อำนวยการท้องถิ่น ได้แก่ นายก อบต./นายกเทศมนตรี) สามารถควบคุมสถานการณ์ ระวังภัยได้โดยลำพังตามขีดความสามารถ ไม่ต้องการกำลังสนับสนุนจากภายนอก

๑) เมื่อเกิดหรือคาดว่าจะเกิดภัยพิบัติขึ้นในเขตขององค์กรปกครองส่วนท้องถิ่นแห่งพื้นที่ใด ให้เป็นหน้าที่ของผู้อำนวยการท้องถิ่นขององค์กรปกครองส่วนท้องถิ่นแห่งพื้นที่นั้นเข้าดำเนินการป้องกันและบรรเทาสาธารณภัยโดยเร็ว และให้แจ้งผู้อำนวยการอำเภอที่รับผิดชอบในเขตพื้นที่และผู้อำนวยการจังหวัดทราบทันที

๒) กองอำนวยการป้องกันและบรรเทาสาธารณภัยอำเภอ หรือกองอำนวยการป้องกันและบรรเทาสาธารณภัยเทศบาล หรือกองอำนวยการป้องกันและบรรเทาสาธารณภัยองค์การบริหารส่วนตำบล จัดตั้งศูนย์บัญชาการเหตุการณ์ในเขตพื้นที่ เพื่อทำหน้าที่รับผิดชอบในการบริหารจัดการสาธารณภัยที่เกิดขึ้น จนกว่าสถานการณ์จะกลับเข้าสู่ภาวะปกติ โดยปฏิบัติตามแผนเผชิญเหตุ แผนปฏิบัติการและแผนการป้องกันและบรรเทาสาธารณภัยรวมทั้งเป็นศูนย์กลางในการระดมสรรพกำลังและทรัพยากรในการบริหารจัดการสาธารณภัยที่เกิดขึ้น อำนวยการประสานการปฏิบัติระหว่างหน่วยงานต่างๆ ทั้งฝ่ายพลเรือน และฝ่ายทหาร ตลอดจนองค์การปกครองส่วนท้องถิ่น และองค์กรสาธารณกุศลในการควบคุมสถานการณ์ในพื้นที่เกิดเหตุ

๓) กองอำนวยการป้องกันและบรรเทาสาธารณภัยจังหวัดนครราชสีมา มีหน้าที่อำนวยการและสนับสนุนการจัดการสาธารณภัยให้กับกองอำนวยการป้องกันและบรรเทาสาธารณภัยขององค์กรปกครองส่วนท้องถิ่นและอำเภอ โดย

- ใฝ่ระวัง ติดตาม ประเมิน และวิเคราะห์สถานการณ์สาธารณภัยที่เกิดขึ้น เพื่อเตรียมพร้อมสนับสนุนด้านเจ้าหน้าที่ เครื่องมืออุปกรณ์ ยานพาหนะ ข้อมูลทางวิชาการ ที่ปรึกษาด้านกฎหมายและระเบียบที่เกี่ยวข้อง เป็นต้น เมื่อได้รับการประสานงานจากกองอำนวยการป้องกันและบรรเทาสาธารณภัยขององค์กรปกครองส่วนท้องถิ่นและอำเภอ

- วิเคราะห์สรุปสถานการณ์ภัยเพื่อรายงานกองอำนวยการป้องกันและบรรเทาสาธารณภัยกลาง/กองบัญชาการป้องกันและบรรเทาสาธารณภัยแห่งชาติทราบต่อไป รวมทั้งการประชาสัมพันธ์ข้อมูลข่าวสาร ให้ประชาชนได้รับทราบด้วย

- เมื่อพิจารณาแล้วเห็นว่าจำเป็นต้องยกระดับการจัดการสาธารณภัยขนาดเล็ก (ระดับ ๑) ให้เป็นการจัดการสาธารณภัยขนาดกลาง (ระดับ ๒) ให้เสนอผู้อำนวยการจังหวัดนครราชสีมา จัดตั้งศูนย์บัญชาการเหตุการณ์จังหวัดนครราชสีมาขึ้นเพื่อเผชิญเหตุสาธารณภัยในพื้นที่

๒) กรณีการเกิดสาธารณภัยขนาดกลาง (การจัดการสาธารณภัยระดับ ๒)

เป็นสาธารณภัยที่มีความรุนแรงในระดับที่เกินขีดความสามารถของอำเภอ (ผู้อำนวยการอำเภอ/ นายอำเภอ) องค์กรปกครองส่วนท้องถิ่น ได้แก่ อบต./เทศบาล (ผู้อำนวยการท้องถิ่น) ได้แก่ (นายก อบต./ นายกเทศมนตรี) ไม่สามารถควบคุมสถานการณ์และบริหารจัดการระงับภัยได้โดยลำพัง

๑) ให้กองอำนาจการป้องกันและบรรเทาสาธารณภัยจังหวัดจัดตั้งศูนย์บัญชาการเหตุการณ์จังหวัดเพื่อทำหน้าที่รับผิดชอบในการบริหารจัดการสาธารณภัยที่เกิดขึ้น จนกว่าสถานการณ์จะกลับเข้าสู่ภาวะปกติ รวมทั้งเป็นศูนย์กลางในการระดมสรรพกำลัง และทรัพยากรในการบริหารจัดการสาธารณภัยที่เกิดขึ้น อำนาจการประสานการปฏิบัติระหว่างหน่วยงานต่างๆ ทั้งฝ่ายพลเรือนและผ่านทหาร ตลอดจนองค์กรปกครองส่วนท้องถิ่นและองค์กรสาธารณกุศล โดยมีผู้อำนวยการจังหวัด (ผู้ว่าราชการจังหวัด) เข้าควบคุมสถานการณ์

๒) ปฏิบัติการตามแผนการป้องกันและบรรเทาสาธารณภัยจังหวัดนราธิวาสในการป้องกันแก้ไข และช่วยเหลือผู้ประสบภัย โดยการควบคุมบัญชาการ การสั่งการ ให้เป็นไปตามโครงสร้างศูนย์บัญชาการเหตุการณ์จังหวัดนราธิวาส

๓) วิเคราะห์สรุปสถานการณ์ภัยเพื่อรายงานกองอำนาจการป้องกันและบรรเทาสาธารณภัยกลาง/กองบัญชาการป้องกันและบรรเทาสาธารณภัยแห่งชาติทราบต่อไป จนกว่าสถานการณ์จะสิ้นสุดรวมทั้งการประชาสัมพันธ์ข้อมูลข่าวสารให้ประชาชนได้รับทราบด้วย

๔) ติดตามและเฝ้าระวังสถานการณ์ เพื่อวิเคราะห์ประเมินสถานการณ์ร่วมกับกองอำนาจการป้องกันและบรรเทาสาธารณภัยกลาง ซึ่งรับผิดชอบในการอำนาจการ ประเมินสถานการณ์ และสนับสนุนการสั่งการจากกองบัญชาการป้องกันและบรรเทาสาธารณภัยแห่งชาติ พร้อมทั้งเสนอความคิดเห็นต่อผู้บัญชาการป้องกันและบรรเทาสาธารณภัยแห่งชาติ เพื่อตัดสินใจยกระดับในกรณีการจัดการสาธารณภัยขนาดใหญ่ (ระดับ ๓) และนายกรัฐมนตรีหรือรองนายกรัฐมนตรีซึ่งนายกรัฐมนตรีมอบหมาย ในกรณีการจัดการสาธารณภัยร้ายแรงอย่างยิ่ง (ระดับ ๓-๔)

๓) กรณีการเกิดสาธารณภัยขนาดใหญ่และสาธารณภัยร้ายแรงอย่างยิ่ง (การจัดการสาธารณภัยระดับ ๓-๔)

เกิดผลกระทบรุนแรงกว้างขวางมีพื้นที่เสียหายเป็นบริเวณกว้าง เกินขีดความสามารถของจังหวัด (ผู้อำนวยการจังหวัด/ผู้ว่าราชการจังหวัด) ไม่สามารถควบคุมสถานการณ์ได้ ต้องอาศัยผู้เชี่ยวชาญ/อุปกรณ์พิเศษ/ กำลังสนับสนุนระดมสรรพกำลังทุกภาคส่วน เพื่อตอบโต้เหตุฉุกเฉิน/ บรรเทาภัย หรือเกิดผลกระทบร้ายแรงอย่างยิ่ง ระดับวิกฤติการณ์ มีผลกระทบต่อชีวิตและทรัพย์สิน ความเป็นอยู่และขวัญกำลังใจของประชาชนจำนวนมากอย่างร้ายแรง ผู้อำนวยการกลาง (อธิบดีกรมป้องกันและบรรเทาสาธารณภัย) หรือผู้บัญชาการป้องกันและบรรเทาสาธารณภัยแห่งชาติ (รัฐมนตรีว่าการกระทรวงมหาดไทย) ไม่สามารถควบคุมสถานการณ์/ แก้ไขปัญหา/ ระงับภัยได้ ให้จังหวัดดำเนินการ ดังนี้

๑) ให้ศูนย์บัญชาการเหตุการณ์จังหวัดนราธิวาส ปรับโครงสร้างเป็นศูนย์บัญชาการส่วนหน้าจังหวัดนราธิวาสทันที เมื่อมีการยกระดับความรุนแรงของภัยเป็นระดับ ๓-๔ เพื่อเป็นส่วนหน้าระดับจังหวัด ที่มีหน้าที่ปฏิบัติงานตามการบัญชาการเหตุการณ์จากกองบัญชาการป้องกันและบรรเทาสาธารณภัยแห่งชาติ (บก.ป.ช) เพื่อจัดทำข้อมูลบัญชีทรัพยากร พื้นที่ความเสียหาย และผลการปฏิบัติการณ์ที่ผ่านมา รายงานและประสานขอรับการสนับสนุน และความช่วยเหลือจากกองบัญชาการป้องกันและบรรเทาสาธารณภัยแห่งชาติ (บก.ป.ช)

๒) ให้ผู้อำนวยการจังหวัด (ผู้ว่าราชการจังหวัด) ขึ้นกับกองบัญชาการป้องกันและบรรเทาสาธารณภัยแห่งชาติ (บก.ปภ.ช) โดยมีผู้บัญชาการป้องกันและบรรเทาสาธารณภัยแห่งชาติ (รัฐมนตรีว่าการกระทรวงมหาดไทย) ในฐานะผู้บัญชาการเหตุการณ์สาธารณภัย ความรุนแรงระดับ ๓ เข้าสั่งการ และบัญชาการเหตุการณ์ โดยให้ผู้อำนวยการกลาง (อธิบดีกรมป้องกันและบรรเทาสาธารณภัย) ควบคุม กำกับ การปฏิบัติหน้าที่ตามการสั่งการของผู้บัญชาการป้องกันและบรรเทาสาธารณภัยแห่งชาติ

กรณีเหตุการณ์สาธารณภัย ความรุนแรงระดับ ๔ นายกรัฐมนตรี หรือรองนายกรัฐมนตรีที่ได้รับมอบหมาย โดยใช้อำนาจ มาตรา ๓๑ แห่งพระราชบัญญัติป้องกันและบรรเทาสาธารณภัย พ.ศ.๒๕๕๐ ในฐานะผู้บัญชาการเหตุการณ์เข้าควบคุมสถานการณ์ มีอำนาจสั่งการและบัญชาการให้ดำเนินการอย่างใดอย่างหนึ่งเพื่อ ป้องกันและบรรเทาสาธารณภัยรวมตลอดถึงให้ความช่วยเหลือแก่ประชาชนในพื้นที่ที่กำหนดได้ทั่วราชอาณาจักร

ระบบบัญชาการเหตุการณ์กับการจัดการในภาวะฉุกเฉินของประเทศไทย

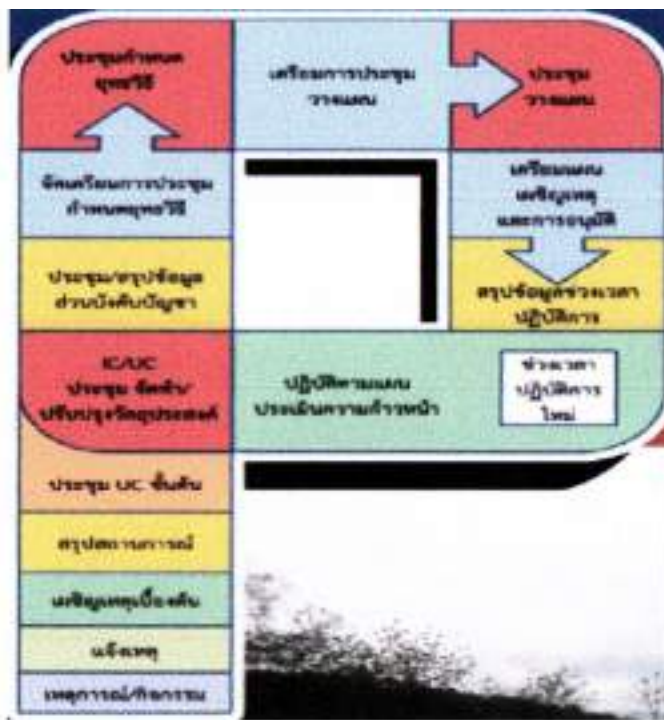

๔.๓.๓ การเผชิญเหตุอุทกภัย

(๑) การบริหารจัดการน้ำ

(๑.๑) การป้องกันพื้นที่ทางการเกษตร มอบหมายให้โครงการชลประทานนาธิวาส เป็นเจ้าภาพหลัก

(๑.๒) การป้องกันพื้นที่เขตเมือง, เขตเศรษฐกิจ มอบหมายให้ เทศบาลเมือง เจ้าของพื้นที่

(๑.๓) ระบบการก่อสร้าง ซ่อมแซมปรับปรุงพัฒนาการระบายน้ำและป้องกันน้ำท่วม การพัฒนาแหล่งน้ำ การขุดลอกคูคลอง ปรับปรุงประตูระบายน้ำระบบขุดลอกร่องน้ำ หน่วยงานที่เป็นเจ้าของพื้นที่

(๑.๔) จัดตั้งศูนย์ปฏิบัติการป้องกันและแก้ไขปัญหาอุทกภัย (Operation Room) พร้อมทั้งดำเนินการจัดหาอุปกรณ์ เครื่องมือ ยานพาหนะ ให้ความพร้อมดำเนินการบริหารจัดการป้องกันและแก้ไขในสถานการณ์ต่าง ๆ

- สำรวจกำลังพลที่จะมาดำเนินการป้องกันน้ำท่วมและช่วยเหลือในภาวะเกิดอุทกภัย เช่น ฝ่ายทหาร ฝ่ายตำรวจ ฝ่ายพลเรือน ชมรมอาสาสมัครต่าง ๆ ให้สามารถประสานการส่งใช้กำลังได้ทันที

- สำรวจจัดทำทะเบียน เครื่องจักร เครื่องมือกล ที่จะสนับสนุนการป้องกันแก้ไข เพื่อให้สามารถบริหารจัดการในการส่งใช้เครื่องมือดังกล่าวได้มีประสิทธิภาพสูงสุด

- ระบบประสานเชื่อมโยงระหว่างข้อมูลปริมาณน้ำ เพื่อนำข้อมูล การปล่อยน้ำกับการระบายน้ำของประตูระบายน้ำมาวางแผนในการบริหารจัดการ

(๒) การอำนวยความสะดวกด้านการคมนาคมและการจราจร

(๒.๑) จุดเสี่ยง เส้นทางที่มีความเสี่ยงด้านการจราจร การติดตั้งป้าย สัญญาณเตือนตามถนนเส้นทางต่างๆ การจัดทำแผนผังเส้นทางคมนาคมที่สำคัญ ให้แนวทางหลวงนราธิวาส แขนงทางหลวงชนบทนราธิวาส องค์การบริหารส่วนจังหวัดนราธิวาส และเทศบาลพื้นที่ เป็นผู้รับผิดชอบ พร้อมทั้งจัดทำป้ายประชาสัมพันธ์ แจ้งให้ผู้ใช้รถใช้เส้นทางทราบตามจุดต่างๆ ที่เป็นทางร่วม ทางแยก และติดตั้งสัญญาณไฟจราจร บริเวณพื้นที่ที่เป็นพื้นที่เสี่ยงและพื้นที่ประสบอุทกภัย

(๒.๒) การจัดชุดอำนวยความสะดวกช่วยเหลือประชาชนด้านการจราจร และการคมนาคมจัดให้มีการเตรียมยานพาหนะในการสัญจรทางบก ทางน้ำ พร้อมเจ้าหน้าที่ในการอำนวยความสะดวก รวมทั้งจัดให้มีช่างซ่อมบำรุงเมื่อเกิดกรณีเครื่องยนต์เกิดความเสียหายรวมทั้งจัดเจ้าหน้าที่คอยอำนวยความสะดวกเรื่องเส้นทางตามจุดบริการประชาชนตามจังหวัด อำเภอและเทศบาลกำหนด

(๒.๓) การขนย้าย เคลื่อนย้าย ช่วยเหลือประชาชน โดยรถ เรือ จัดกำลังเจ้าหน้าที่พร้อมยานพาหนะในการขนย้าย เคลื่อนย้ายทรัพย์สินต่างๆ ของประชาชนเมื่อมีการร้องขอ รวมทั้งเบอร์โทรศัพท์ในการประสานการติดต่อเมื่อขอรับการสนับสนุน ยานพาหนะต่างๆ

(๓) การดูแลด้านการแพทย์และสาธารณสุข

การจัดเตรียมเวชภัณฑ์ การจัดชุดเจ้าหน้าที่สาธารณสุขลงพื้นที่ให้คำแนะนำ และการป้องกันควบคุมโรคจากอุทกภัย รวมถึงการดูแลผู้ประสบภัย โดยมอบหมายหน่วยงาน สำนักงานสาธารณสุขจังหวัดนราธิวาส โรงพยาบาลระดับอำเภอทุกแห่ง โรงพยาบาลส่งเสริมสุขภาพตำบลทุกแห่ง และจิตอาสา

(๔) การดูแลรักษาความปลอดภัย

การจัดเจ้าหน้าที่ตำรวจฝ่ายปกครอง อาสาสมัครรักษาความปลอดภัยในพื้นที่ที่ประชาชนอพยพออกจากบ้านเรือน หรือกรณีที่ประชาชนไม่ขออพยพ ให้จัดทำแผนการเจ้าหน้าที่ช่วยดูแลความปลอดภัยส่งเสบียงให้ประชาชนตามบ้านเรือน โดยมอบหมายหน่วยงาน ตำรวจภูธรจังหวัด อำเภอทุกอำเภอ ปกครองจังหวัด องค์การปกครองส่วนท้องถิ่นทุกแห่งและจิตอาสา

(๕) การดูแลรักษาสถานที่สำคัญ

ให้หน่วยงานต่างๆ ทั้งหน่วยงานราชการ รัฐวิสาหกิจ และภาคเอกชน บูรณาการในการปกป้องพื้นที่สำคัญ ระบบสาธารณูปโภค โรงพยาบาล สถานที่ราชการ โดยมีมาตรการ ดังนี้

- ๑) สำรวจพื้นที่ ติดตั้งเครื่องสูบน้ำ วางกระสอบทราย คันดิน เพื่อป้องกันน้ำท่วม
- ๒) ย้ายมิเตอร์ไฟฟ้า ปลั๊กไฟ ให้อยู่ในพื้นที่สูง
- ๓) เตรียมระบบไฟฟ้า ระบบผลิตน้ำ สำรอง เพื่อเตรียมความพร้อม

(๖) การประชาสัมพันธ์ในภาวะฉุกเฉิน

ให้มีศูนย์ข้อมูลประชาสัมพันธ์ร่วมประจำศูนย์บัญชาการเหตุการณ์จังหวัด เพื่อดำเนินการจัดแถลงข่าวและสรุปสถานการณ์อุทกภัยและดินโคลนถล่มผ่านสื่อต่างๆให้หน่วยงานทุกภาคส่วน สื่อมวลชน และประชาชนได้รับทราบสถานการณ์ภัยทุกวัน เป็นระยะๆ เพื่อมิให้เกิดความสับสนและตื่นตระหนกจนกว่าสถานการณ์ภัยจะคลี่คลาย และเพิ่มช่องทางการประชาสัมพันธ์ในสื่อสังคมออนไลน์ (Social Media)

๔.๓.๔ การบรรเทาทุกข์

ก. การซ่อมแซมบ้านเรือนที่ประสบภัย พิจารณามอบหมายให้ส่วนราชการที่เกี่ยวข้อง อส. เทศบาล จิตอาสา อปพร. มูลนิธิ ดำเนินการซ่อมแซมบ้านที่ได้รับความเสียหาย โดยให้ปฏิบัติตามระเบียบหลักเกณฑ์ และกฎหมายที่เกี่ยวข้อง

- ให้ อบต. เทศบาล อำเภอ สำรวจพื้นที่ความเสียหายที่เกิดขึ้นทุกด้าน ทั้งด้านความเป็นอยู่ประกอบอาชีพ และด้านสิ่งสาธารณประโยชน์ และจัดทำแผนที่ที่เกี่ยวข้อง จัดส่งให้อำเภอเพื่อพิจารณาให้ความช่วยเหลือ

- หากการฟื้นฟูสิ่งสาธารณประโยชน์ที่ชำรุดเสียหายมีจำนวนมาก เกินความสามารถของ อบต. เทศบาล อำเภอ และจังหวัดนราธิวาส จะขอความช่วยเหลือไปยังส่วนกลาง การฟื้นฟูบูรณะสิ่งสาธารณประโยชน์ เช่น ถนน สะพานที่ชำรุดเสียหายเนื่องจากอุทกภัย จะต้องดำเนินการให้ใช้ได้ภายใน ๗ - ๑๕ วัน ภายหลังจากน้ำลด หากเกินความสามารถให้รายงานขอรับการช่วยเหลือจากหน่วยงานที่เกี่ยวข้อง

- อพยพประชาชน กลับที่อยู่อาศัยตามปกติโดยด่วน หากที่อยู่อาศัยชำรุด ไม่สามารถอยู่อาศัยได้ให้ อบต. เทศบาล อำเภอ และจิตอาสา ดำเนินการซ่อมแซม และหากจำเป็นต้องให้การช่วยเหลือซ่อมแซมที่อยู่อาศัย ให้รายงานขอรับการช่วยเหลือจากศูนย์บัญชาการเหตุการณ์จังหวัดนราธิวาส

- ให้ฝ่ายฟื้นฟูบูรณะ ตามคำสั่งศูนย์บัญชาการเหตุการณ์จังหวัดนราธิวาส ประสานส่วนราชการต่างๆ เพื่อมอบหมายหน้าที่ในการปฏิบัติงานซ่อมแซมฟื้นฟูสภาพความเสียหายในด้านต่างๆ ตามหน้าที่ที่รับผิดชอบ

ข. การแจกจ่ายถุงยังชีพ ให้ อบต. เทศบาล อำเภอ จังหวัดนราธิวาส เป็นศูนย์กลางในการช่วยเหลือผู้ประสบภัย และจัดทำแผนการแจกจ่ายถุงยังชีพให้สอดคล้องกับพื้นที่ จำนวนผู้ประสบภัยเพื่อให้การแจกจ่ายเป็นไปอย่างทั่วถึงเป็นธรรม ป้องกันไม่ให้เกิดการซ้ำซ้อน และจัดทำแผนการแจกจ่ายตามวงรอบการแจกจ่ายถุงยังชีพ

ค. การฟื้นฟูสิ่งสาธารณประโยชน์ ปฏิบัติตามกฎหมาย ระเบียบและหลักเกณฑ์ที่เกี่ยวข้อง

- ให้คณะกรรมการให้ความช่วยเหลือผู้ประสบภัยพิบัติอำเภอ (ก.ช.ภ.อ.) พิจารณาให้ความช่วยเหลือ ตามระเบียบกระทรวงการคลัง ว่าด้วยเงินอุดหนุนราชการเพื่อช่วยเหลือผู้ประสบภัยพิบัติกรณีฉุกเฉิน พ.ศ.๒๕๖๒ หากการช่วยเหลือผู้ประสบภัยพิบัติมากกว่าจำนวนเงินที่อยู่ในอำนาจอนุมัติของนายอำเภอ ให้นายอำเภอดำเนินการขอรับการสนับสนุน โดยตรงต่อคณะกรรมการให้ความช่วยเหลือผู้ประสบภัยพิบัติกรณีฉุกเฉินจังหวัด (ก.ช.ภ.จ.) ทันที พร้อมทั้งประสานหน่วยงานที่เกี่ยวข้องพิจารณาให้ความช่วยเหลือเพิ่มเติม

ง. ด้านการแพทย์และสาธารณสุข ให้นายแพทย์สาธารณสุขจังหวัดนราธิวาส เตรียมความพร้อมในการให้ความช่วยเหลือและดูแลผู้ป่วยที่ได้รับผลกระทบ

- แจกจ่ายยาสามัญประจำบ้าน

- ด้านสุขภาพจิต มีทีมสวัสดิการสังคมและโรงพยาบาลส่งเสริมสุขภาพตำบลในเขตพื้นที่คอยให้คำปรึกษา

- ผู้ป่วยเรื้อรัง ได้รับการดูแลการรับยาจากโรงพยาบาลและเจ้าหน้าที่สาธารณสุขจังหวัด โดยผู้ป่วยมียากิน/ไม่ขาดยา ตลอดช่วงอุทกภัย

๔.๓.๕ การประกาศกรณีพื้นที่ประสบอุทกภัย

(๑) การประกาศพื้นที่ประสบสาธารณภัย

แนวทางการออกประกาศเขตพื้นที่ประสบสาธารณภัย

ก. เมื่อเกิดสาธารณภัยขึ้นในเขตขององค์กรปกครองส่วนท้องถิ่น ให้ผู้อำนวยการท้องถิ่นรายงานให้ผู้อำนวยการอำเภอทราบเพื่อรายงานต่อไปยังผู้อำนวยการจังหวัด

ข. เมื่อผู้อำนวยการจังหวัด ได้รับรายงานตามข้อ ๑) แล้วให้เรียกประชุมกองอำนาจการป้องกันและบรรเทาสาธารณภัยจังหวัด (กอปภ.จ.) เพื่อวิเคราะห์ข้อมูลและประเมินสถานการณ์ที่ได้รับจากพื้นที่ว่าสถานการณ์ที่เกิดขึ้นดังกล่าวเป็น “สาธารณภัย” ตามนิยามในมาตรา ๔ แห่งพระราชบัญญัติป้องกันและบรรเทาสาธารณภัย พ.ศ.๒๕๕๐ และมีความจำเป็นต้องประกาศเป็นเขตพื้นที่ประสบสาธารณภัยหรือไม่

ค. กรณีกองอำนาจการป้องกันและบรรเทาสาธารณภัยจังหวัด (กอปภ.จ.) พิจารณาแล้วเห็นว่าการประกาศเขตพื้นที่ประสบสาธารณภัยจะเป็นประโยชน์ต่อการจัดการสาธารณภัยในเขตพื้นที่ ก็ให้ผู้อำนวยการจังหวัดแล้วแต่กรณีออกประกาศดังกล่าว โดยรูปแบบของประกาศ ปรากฏตามแบบประกาศเขตพื้นที่ประสบสาธารณภัยแนบท้ายนี้

ง. กรณีสาธารณภัยที่เกิดขึ้นนั้น ปรากฏเด่นชัดเป็นที่ทราบโดยทั่วไป ผู้อำนวยการจังหวัด สามารถออกประกาศเขตพื้นที่ประสบสาธารณภัยได้ทันที แล้วแจ้งให้กองอำนาจการป้องกันและบรรเทาสาธารณภัยจังหวัด (กอปภ.จ.) ทราบในโอกาสแรกที่สามารถกระทำได้

จ. เมื่อสาธารณภัยยุติแล้ว ให้ประกาศวันสิ้นสุดของสาธารณภัยตามรูปแบบประกาศ

ฉ. เมื่อออกประกาศเขตพื้นที่ประสบสาธารณภัยหรือประกาศวันสิ้นสุดสาธารณภัยแล้ว ให้ติดประกาศ ณ ที่ว่าการอำเภอ องค์กรปกครองส่วนท้องถิ่น และประกาศให้ทราบโดยทั่วกัน พร้อมทั้งรายงานให้ผู้อำนวยการกลางทราบภายใน ๒๔ ชั่วโมง

แนวทางการปฏิบัติในการประกาศพื้นที่ประสบสาธารณภัยเพื่อประโยชน์ในการจัดการสาธารณภัยในเขตพื้นที่

การประกาศเขตการให้ความช่วยเหลือผู้ประสบภัยพิบัติกรณีฉุกเฉิน ตามระเบียบกระทรวงการคลังว่าด้วยเงินอุดหนุนราชการเพื่อช่วยเหลือผู้ประสบภัยพิบัติกรณีฉุกเฉิน พ.ศ.๒๕๖๒ เมื่อภัยพิบัติกรณีฉุกเฉินเกิดขึ้นในท้องที่ใดให้ผู้มีอำนาจดำเนินการประกาศให้ท้องที่นั้นเป็นเขตการให้ความช่วยเหลือผู้ประสบภัยพิบัติกรณีฉุกเฉินตามหลักเกณฑ์ดังต่อไปนี้

(๑) กรณีเกิดในกรุงเทพมหานครให้เป็นอำนาจของอธิบดีกรมป้องกันและบรรเทาสาธารณภัย

(๒) กรณีเกิดในจังหวัดอื่นให้เป็นอำนาจของผู้ว่าราชการจังหวัดร่วมกับ ก.ช.ภ.จ.การประกาศเขตการให้ความช่วยเหลือผู้ประสบภัยพิบัติกรณีฉุกเฉินต้องกำหนดพื้นที่และระยะเวลาของการให้ความช่วยเหลือผู้ประสบภัยพิบัติด้วยทั้งนี้ให้เป็นไปตามหลักเกณฑ์วิธีการและเงื่อนไขที่กรมป้องกันและบรรเทาสาธารณภัยกำหนดโดยความเห็นชอบของกระทรวงการคลัง

(๓) การประกาศเขตการให้ความช่วยเหลือผู้ประสบภัยพิบัติกรณีฉุกเฉินในจังหวัดอื่นๆ หากไม่สามารถประชุม ก.ช.ภ.จ. ได้ทันเวลาที่และผู้ว่าราชการจังหวัดเห็นว่าความเสียหายดังกล่าวเป็นไปตามหลักเกณฑ์ที่กระทรวงการคลังกำหนดก็ให้มีอำนาจพิจารณาประกาศเขตการให้ความช่วยเหลือผู้ประสบภัยพิบัติกรณีฉุกเฉินไปก่อนได้โดยไม่ต้องขอความเห็นชอบจาก ก.ช.ภ.จ.

ให้มีการออกประกาศเขตพื้นที่ประสบภัยได้ตามดุลยพินิจ เพื่อให้ส่วนราชการ หน่วยงานองค์กรปกครองส่วนท้องถิ่น ภาคเอกชน สามารถให้ความช่วยเหลือผู้ประสบภัยได้ตามระเบียบกฎหมายที่เกี่ยวข้อง

ระดับการจัดการสาธารณภัย

| ระดับ | การจัดการ | ผู้มีอำนาจตามกฎหมาย |
|-------|---------------------------|--|
| 1 | สาธารณภัยขนาดเล็ก | ผู้อำนวยการอำเภอ, ผู้อำนวยการท้องถิ่น และ/หรือ ผู้ช่วยผู้อำนวยการกรุงเทพมหานคร, ควบคุมและสั่งการ |
| 2 | สาธารณภัยขนาดกลาง | ผู้อำนวยการจังหวัด หรือผู้อำนวยการกรุงเทพมหานคร, ควบคุม สั่งการและบัญชาการ |
| 3 | สาธารณภัยขนาดใหญ่ | ผู้บัญชาการป้องกันและบรรเทาสาธารณภัยแห่งชาติ, ควบคุม สั่งการและบัญชาการ |
| 4 | สาธารณภัยร้ายแรงอย่างยิ่ง | นายกรัฐมนตรีหรือรองนายกรัฐมนตรีที่นายกรัฐมนตรีมอบหมาย, ควบคุม สั่งการและบัญชาการ |

แนวทางปฏิบัติในการตัดสินใจระดับการจัดการสาธารณสุข

ให้ผู้บัญชาการหรือผู้อำนวยการใช้เกณฑ์หรือเงื่อนไขดังต่อไปนี้ ประกอบการพิจารณา

| เกณฑ์/เงื่อนไข | ข้อมูลที่ใช้ระบุเงื่อนไข |
|---|---|
| ๑. พื้นที่ | <p>พื้นที่ใช้สอยในลักษณะต่างๆ ที่ได้รับผลกระทบ และความเสียหาย</p> <ol style="list-style-type: none"> ๑. พื้นที่ทางการเกษตรและปศุสัตว์ ๒. พื้นที่ธุรกิจ อุตสาหกรรม และการประกอบการ ๓. พื้นที่อยู่อาศัย (จำนวนหลังคาเรือน) ๔. พื้นที่ทางธรรมชาติ |
| ๒. ประชากร | <p>จำนวนและลักษณะของประชาชนในพื้นที่ที่ได้รับผลกระทบ</p> <ol style="list-style-type: none"> ๑. จำนวนผู้ได้รับผลกระทบ ๒. จำนวนผู้ป่วย ๓. จำนวนผู้ได้รับบาดเจ็บและเสียชีวิต |
| ๓. ความซับซ้อน | <p>ความยากง่าย สถานการณ์แทรกซ้อน และเงื่อนไขทางเทคนิคของสถานการณ์</p> <ol style="list-style-type: none"> ๑. ความรุนแรงของภัย ความเฉพาะเจาะจงทางเทคนิคของภัย การเกิดภัยต่อเนื่อง ๒. ความเสียหายที่เกิดขึ้นต่อสาธารณูปโภคพื้นฐาน สถานที่สำคัญและเส้นทางการให้ความช่วยเหลือ ๓. การคาดการณ์การขยายตัวของภัย พื้นที่ที่จะเสียหายต่อไป ระยะเวลาการดำเนินกิจกรรมปกติที่ต้องหยุดชะงัก ระยะเวลาที่ต้องใช้ในการตอบสนองต่อสถานการณ์ และระยะเวลาที่ต้องช่วยฟื้นฟูเบื้องต้น |
| ๔. ศักยภาพด้านทรัพยากร | <p>ความสามารถในการปฏิบัติงานจากทรัพยากร</p> <ol style="list-style-type: none"> ๑. กำลังคน ทั้งของหน่วยงานหลักและหน่วยงานสนับสนุน พร้อมทั้งอาสาสมัครหน่วยพื้นที่ต่างๆ ๒. เครื่องมือ อุปกรณ์ ยานพาหนะ และอุปกรณ์พิเศษต่างๆ ที่ต้องใช้ตามแต่ลักษณะทางเทคนิคของภัย ๓. ปัจจัยยังชีพสำหรับแจกจ่ายแก่ผู้ได้รับผลกระทบของหน่วยงานหลักและจากการสนับสนุนจากภาคีหลัก ๔. แหล่งที่มาและจำนวนเงินงบประมาณจากหน่วยงานในพื้นที่ |
| ๕. การพิจารณาตัดสินใจของผู้บัญชาการ/ผู้อำนวยการ | <p>ดุลยพินิจจากการประเมินสถานการณ์จากเงื่อนไขต่าง</p> <ol style="list-style-type: none"> ๑. ขอบเขตการปกครอง ๒. การประเมินศักยภาพในการจัดการสาธารณสุข |

(๒) การประกาศเขตการให้ความช่วยเหลือผู้ประสบภัยพิบัติกรณีฉุกเฉิน

แผนผังการประกาศเขตการให้ความช่วยเหลือผู้ประสบภัยพิบัติกรณีฉุกเฉิน

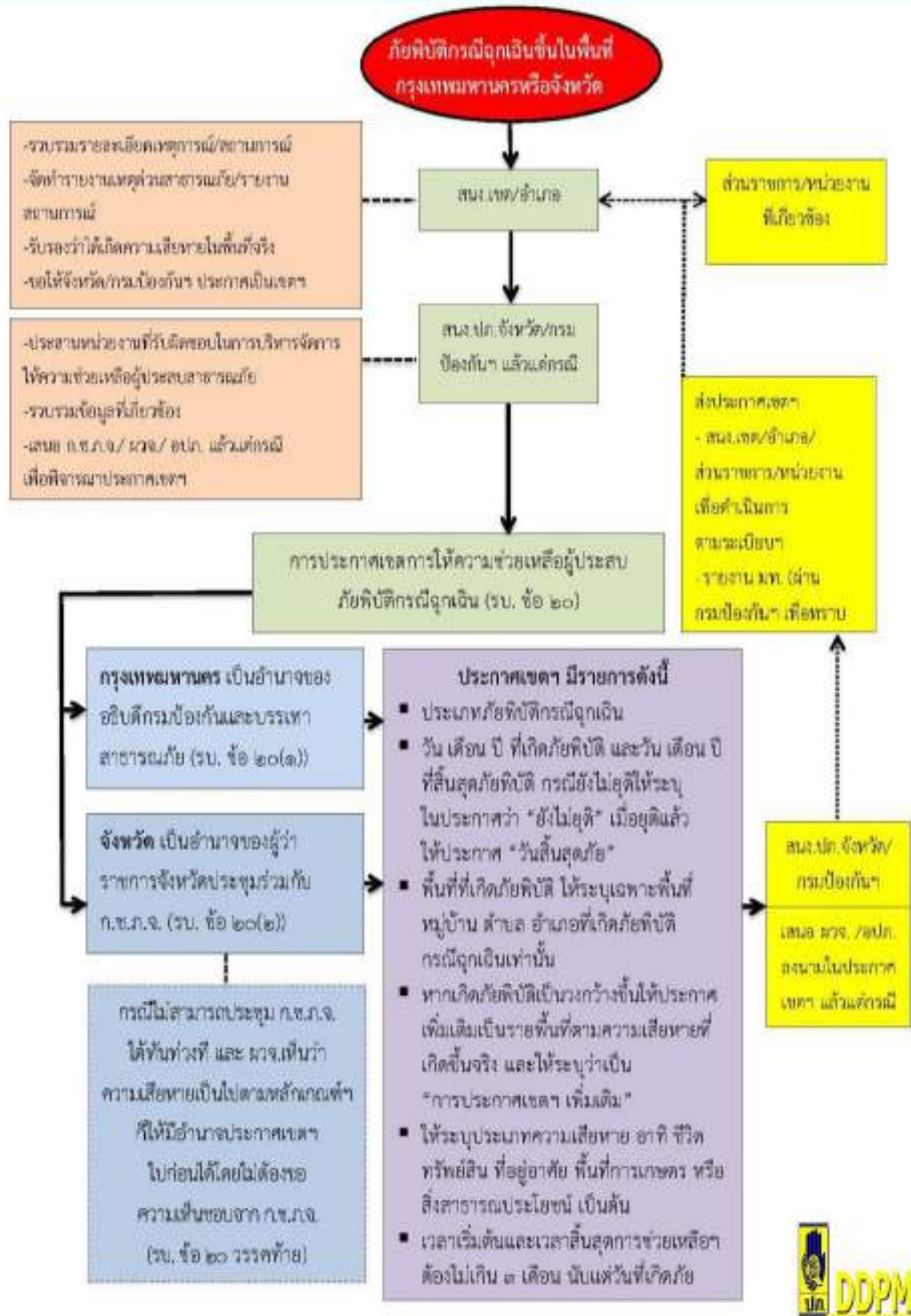

แผนภูมิ : ขั้นตอนการให้ความช่วยเหลือผู้ประสบภัยพิบัติในพื้นที่จังหวัดอื่น
 ตามระเบียบกระทรวงการคลังว่าด้วยเงินอุดหนุนราชการเพื่อช่วยเหลือผู้ประสบภัยพิบัติกรณีฉุกเฉิน พ.ศ. ๒๕๕๖
 วงเงินจังหวัด (เชิงบรรเทาความเดือดร้อน ๒๐ ล้านบาทต่อทุนภัย)

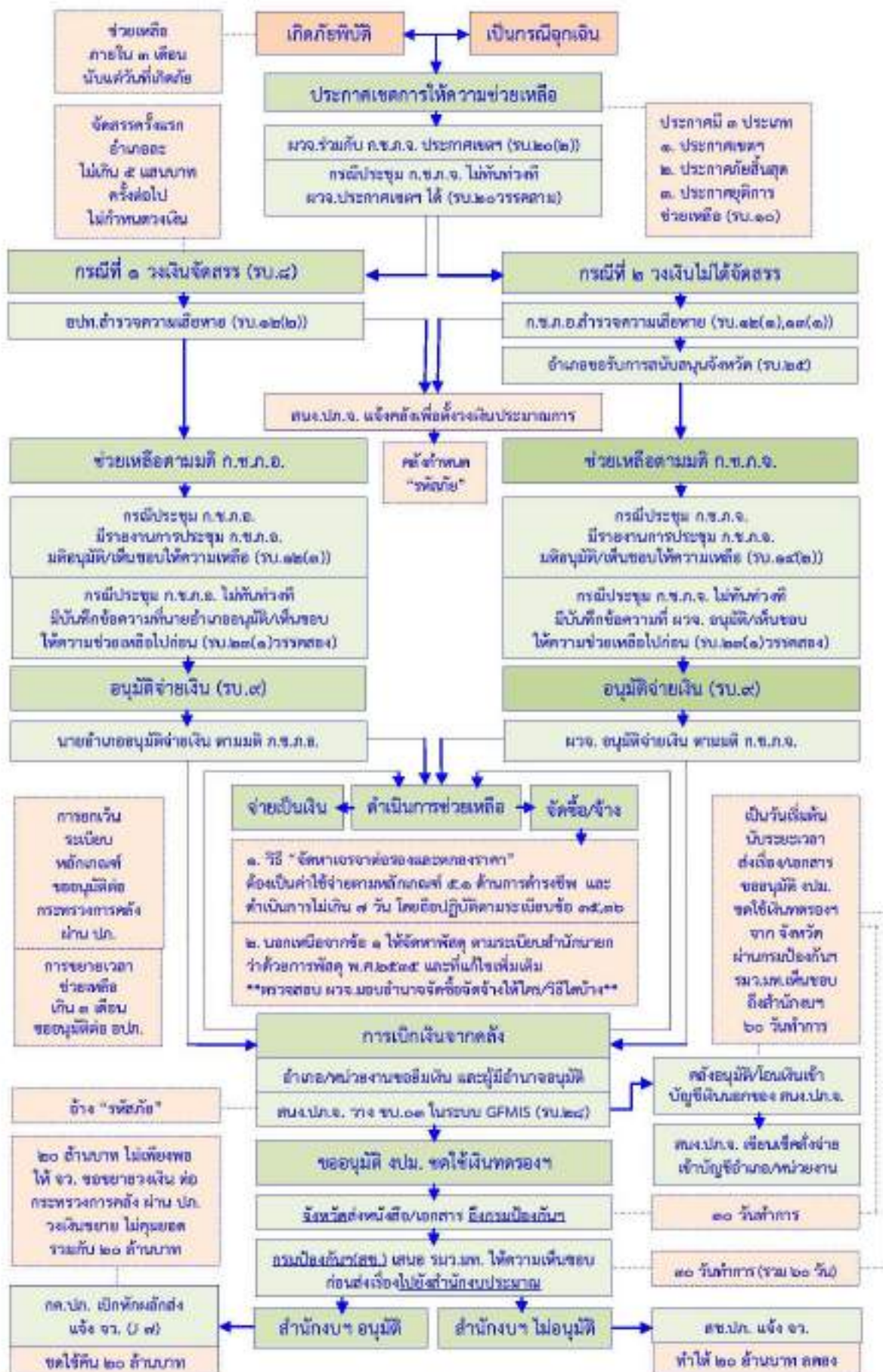

๕. การสนับสนุน

๕.๑ ด้านงบประมาณ

๑) งบประมาณรายจ่ายประจำปี

- ก. องค์กรปกครองส่วนท้องถิ่น
- ข. จังหวัดและกลุ่มจังหวัด
- ค. ส่วนราชการ

๒) งบประมาณอื่น ๆ

- ก. งบกลาง

ข. เงินอุดหนุนราชการตามระเบียบกระทรวงการคลังว่าด้วยเงินอุดหนุนราชการ เพื่อช่วยเหลือผู้ประสบภัยพิบัติกรณีฉุกเฉิน พ.ศ. ๒๕๖๒

- ค. เงินบริจาค ภาคเอกชนและภาคประชาชนต่างๆ
- ง. งบพัฒนาจังหวัด

๕.๒ แนวทางการขอรับการสนับสนุนทรัพยากร

การขอรับการสนับสนุนทรัพยากรจากหน่วยงานต่างๆ โดยจัดทำบัญชีรายชื่อผู้รับผิดชอบผู้ประสาน ตามภาคผนวก ซ

๕.๓ การสื่อสารและโทรคมนาคม การติดต่อประสานงาน

ผังสื่อสารในการป้องกันและบรรเทาสาธารณภัย

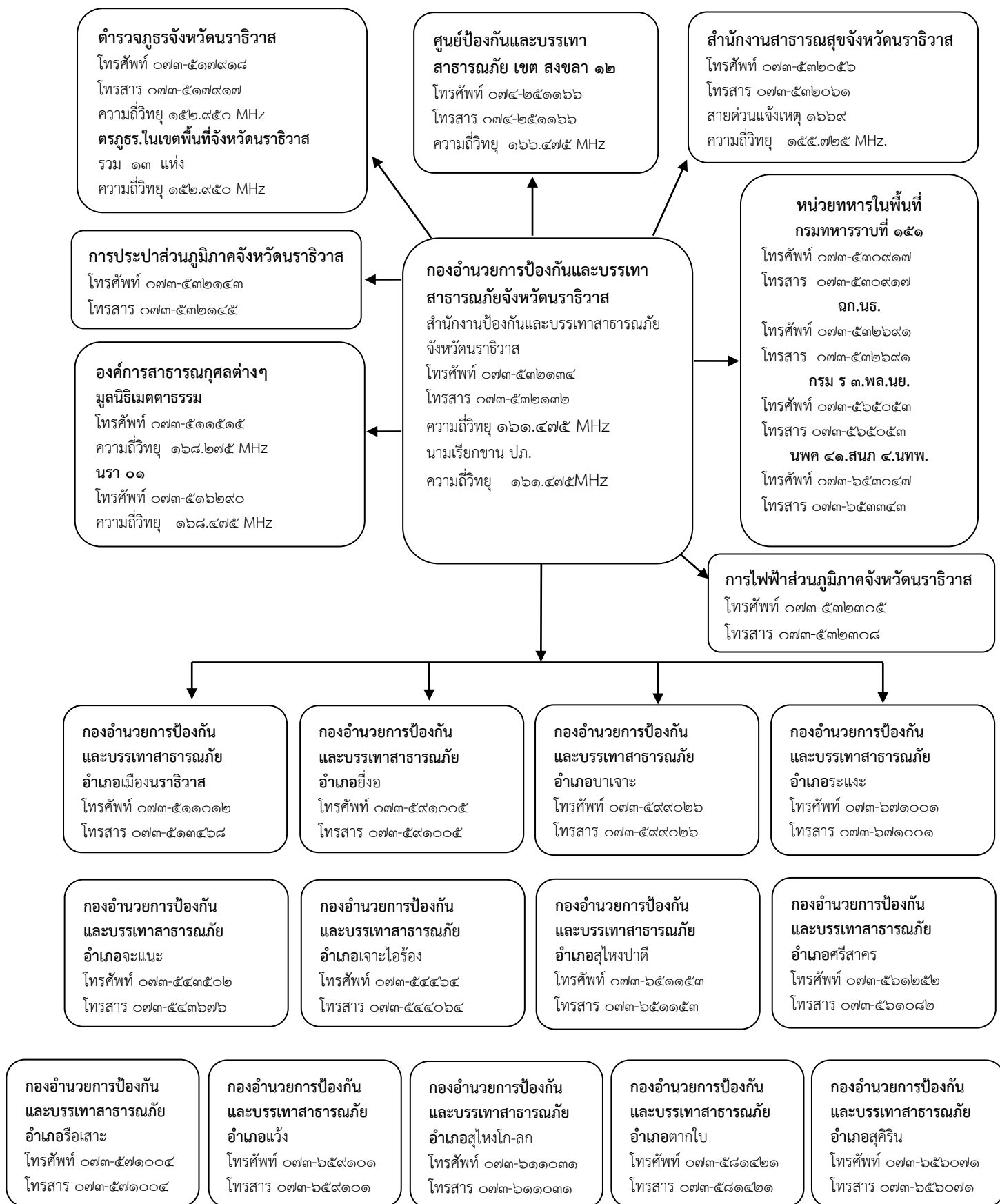

๖. การแจกจ่าย

๑. กรมป้องกันและบรรเทาสาธารณภัย
๒. ศูนย์ป้องกันและบรรเทาสาธารณภัยเขต ๑๒ สงขลา
๓. กรมทหารราบที่ ๑๕๑
๔. กรมทหารราบที่ ๓ กองพลนาวิกโยธิน
๕. หน่วยเฉพาะกิจนราธิวาส
๖. ที่ทำการปกครองจังหวัดนราธิวาส
๗. องค์การบริหารส่วนจังหวัดนราธิวาส
๘. สำนักงานจังหวัดนราธิวาส
๙. สำนักงานสาธารณสุขจังหวัดนราธิวาส
๑๐. สถานีตำรวจภูธรจังหวัดนราธิวาส
๑๑. แขวงทางหลวงนราธิวาส
๑๒. แขวงทางหลวงชนบทนราธิวาส
๑๓. สำนักงานประชาสัมพันธ์จังหวัดนราธิวาส
๑๔. โครงการชลประทานนราธิวาส
๑๕. สำนักชลประทานที่ ๑๗
๑๖. สำนักงานขนส่งจังหวัดนราธิวาส
๑๗. สำนักงานเกษตรและสหกรณ์จังหวัดนราธิวาส
๑๘. สำนักงานเกษตรจังหวัดนราธิวาส
๑๙. สำนักงานประมงจังหวัดนราธิวาส
๒๐. สำนักงานปศุสัตว์จังหวัดนราธิวาส
๒๑. สำนักงานสหกรณ์จังหวัดนราธิวาส
๒๒. สำนักงานพัฒนาสังคมและความมั่นคงของมนุษย์
๒๓. สำนักงานโยธาธิการและผังเมืองจังหวัดนราธิวาส
๒๔. สถานีวิทยุกระจายเสียงแห่งประเทศไทยจังหวัดนราธิวาส
๒๕. สถานีอุตุนิยมวิทยาจังหวัดนราธิวาส
๒๖. สำนักงานทรัพยากรธรรมชาติและสิ่งแวดล้อมจังหวัดนราธิวาส
๒๗. สัสดีจังหวัดนราธิวาส
๒๘. สำนักงานสรรพากรพื้นที่นราธิวาส
๒๙. สำนักงานคลังจังหวัดนราธิวาส
๓๐. สำนักงานพาณิชย์จังหวัดนราธิวาส
๓๑. สำนักงานสถิติจังหวัดนราธิวาส
๓๒. สำนักงานอุตสาหกรรมจังหวัดนราธิวาส
๓๓. ท่าอากาศยานนราธิวาส
๓๔. สำนักงานเจ้าท่าภูมิภาค สาขา นราธิวาส
๓๕. สำนักงานแรงงานจังหวัดนราธิวาส
๓๖. สำนักงานส่งเสริมการปกครองส่วนท้องถิ่นจังหวัดนราธิวาส
๓๗. สำนักงานศึกษาธิการจังหวัดนราธิวาส
๓๘. สำนักงานพัฒนาชุมชนจังหวัดนราธิวาส
๓๙. สถานีตำรวจน้ำนราธิวาส
๔๐. สำนักงานคณะกรรมการกำกับและส่งเสริมการประกอบธุรกิจประกันภัยจังหวัดนราธิวาส

- ๔๑. การไฟฟ้าส่วนภูมิภาคจังหวัดนราธิวาส
- ๔๒. การประปาส่วนภูมิภาค สาขานราธิวาส
- ๔๓. โทรศัพท์จังหวัดนราธิวาส
- ๔๔. อำเภอทุกอำเภอ

๗. ภาคผนวก

ก. คำสั่งกองอำนาจการป้องกันและบรรเทาสาธารณภัยจังหวัดนราธิวาส ที่ ๒๘๓๘ /๒๕๖๖ เรื่อง การจัดตั้งศูนย์บัญชาการเหตุการณ์จังหวัดนราธิวาส (อุทกภัย วาตภัย และดินถล่ม) ปี ๒๕๖๖ ลงวันที่ ๑๘ กรกฎาคม ๒๕๖๖

- ข. แผนที่ทางน้ำจังหวัดนราธิวาส
- ค. พื้นที่ชลประทานและระบบชลประทานจังหวัดนราธิวาส
- ง. การบริหารจัดการน้ำลุ่มน้ำโก-ลก
- จ. การบริหารจัดการน้ำลุ่มน้ำบางนรา
- ฉ. การบริหารจัดการน้ำลุ่มน้ำสายบุรี
- ช. พื้นที่เสี่ยงอุทกภัยจังหวัดนราธิวาส
- ซ. ขั้นตอนการจัดตั้ง “โรงครัวพระราชทาน”
- ฅ. บัญชีจักรกล ยานพาหนะ และเครื่องมืออุปกรณ์
- ญ. รายชื่อผู้ติดต่อและจุดติดตั้งอุปกรณ์เตือนภัย
- ฎ. ศูนย์พักพิงชั่วคราวจังหวัดนราธิวาส
- ฏ. แผนผังการประกาศเขตการให้ความช่วยเหลือผู้ประสบภัยพิบัติกรณีฉุกเฉิน
- ฐ. บัญชีหมายเลขโทรศัพท์ส่วนราชการ

ลงนาม



ผู้เสนอแผน

(นายวสันต์ ไชยทวีวงศ์)

หัวหน้าสำนักงานป้องกันและบรรเทาสาธารณภัยจังหวัดนราธิวาส

ลงนาม



ผู้ให้ความเห็นชอบ

(นายปรีชา นวลน้อย)

รองผู้ว่าราชการจังหวัดนราธิวาส

ลงนาม



ผู้อนุมัติแผน

(นายสนั่น พงษ์อักษร)

ผู้ว่าราชการจังหวัดนราธิวาส

ผู้อำนวยการจังหวัด

ภาคผนวก



คำสั่งกองอำนาจการป้องกันและบรรเทาสาธารณภัยจังหวัดนครราชสีมา

ที่ **๒๘๓๗** /๒๕๖๖

เรื่อง จัดตั้งศูนย์บัญชาการเหตุการณ์จังหวัดนครราชสีมา (อุทกภัย วาดภัย และดินถล่ม) ปี ๒๕๖๖

ด้วยกรมอุตุนิยมวิทยา ได้คาดการณ์ลักษณะอากาศช่วงฤดูฝนของประเทศไทย ปี ๒๕๖๖ ว่าจะเริ่มประมาณปลายสัปดาห์ที่ ๓ ของเดือนพฤษภาคม ๒๕๖๖ และจะสิ้นสุดประมาณกลางเดือนตุลาคม ๒๕๖๖ โดยในช่วงเดือนสิงหาคม กันยายน และตุลาคม เป็นช่วงที่มีฝนตกชุกหนาแน่นที่สุด และมีโอกาสสูงที่จะมีพายุหมุนเขตร้อนเคลื่อนผ่านประเทศไทย ส่งผลให้มีฝนตกหนักถึงหนักมากและก่อให้เกิดสภาวะน้ำท่วมฉับพลัน น้ำป่าไหลหลาก รวมทั้งน้ำล้นตลิ่งในหลายพื้นที่

เพื่อให้การเตรียมรับสถานการณ์อุทกภัย วาดภัย และดินถล่ม จังหวัดนครราชสีมา ปี ๒๕๖๖ เป็นไปตามพระราชบัญญัติป้องกันและบรรเทาสาธารณภัย พ.ศ. ๒๕๕๐ แผนการป้องกันและบรรเทาสาธารณภัยแห่งชาติ พ.ศ. ๒๕๖๔ - ๒๕๗๐ และสอดคล้องตามมติคณะรัฐมนตรี เมื่อวันที่ ๙ พฤษภาคม ๒๕๖๖ เรื่อง มาตรการรับมือฤดูฝน ปี ๒๕๖๖ กองอำนาจการป้องกันและบรรเทาสาธารณภัยจังหวัดนครราชสีมา จึงขอจัดตั้งศูนย์บัญชาการเหตุการณ์จังหวัดนครราชสีมา โดยมีผู้ว่าราชการจังหวัดนครราชสีมา เป็นผู้บัญชาการเหตุการณ์ และมีคณะทำงานตามโครงสร้าง ดังนี้

๑. **ผู้บัญชาการเหตุการณ์** ได้แก่ ผู้ว่าราชการจังหวัดนครราชสีมา ในฐานะผู้อำนาจการจังหวัด ตามพระราชบัญญัติป้องกันและบรรเทาสาธารณภัย พ.ศ. ๒๕๕๐ เป็นผู้บัญชาการเหตุการณ์ โดยมีรองผู้ว่าราชการจังหวัดนครราชสีมา (ที่ได้รับมอบหมาย) และนายกองค์การบริหารส่วนจังหวัด ในฐานะรองผู้อำนาจการจังหวัด เป็น รองผู้บัญชาการเหตุการณ์

๒. **ที่ปรึกษา/ผู้เชี่ยวชาญ ประกอบด้วย**

- | | | |
|-----|--|------------------------|
| ๒.๑ | เลขาธิการศูนย์อำนาจการบริหารจังหวัดชายแดนภาคใต้ (ศอ.บต.) | ที่ปรึกษา/ผู้เชี่ยวชาญ |
| ๒.๒ | ผู้อำนาจการศูนย์ป้องกันและบรรเทาสาธารณภัย เขต ๑๒ สงขลา | ที่ปรึกษา/ผู้เชี่ยวชาญ |
| ๒.๓ | ผู้อำนาจการสำนักงานชลประทานที่ ๑๗ | ที่ปรึกษา/ผู้เชี่ยวชาญ |
| ๒.๔ | ผู้อำนาจการสำนักงานทรัพยากรน้ำแห่งชาติภาค ๔ | ที่ปรึกษา/ผู้เชี่ยวชาญ |

มีหน้าที่ ให้คำแนะนำข้อมูลทางวิชาการ และเทคนิคการปฏิบัติที่เกี่ยวข้องกับเหตุการณ์ อุทกภัย วาดภัย และดินถล่ม โดยคำนึงถึงความปลอดภัยในการปฏิบัติงาน พร้อมทั้งปฏิบัติหน้าที่อื่นใดตามที่ผู้บังคับบัญชาเห็นสมควร

๓. **ศูนย์ประสานการปฏิบัติ** มีรองผู้อำนาจการรักษาความมั่นคงภายในจังหวัด เป็นผู้อำนาจการศูนย์ประสานการปฏิบัติ องค์ประกอบ ดังนี้

๓.๑ หน่วยประสานการปฏิบัติทั่วไปและจิตอาสา

| | |
|--|-------------|
| (๑) ปลัดจังหวัดนครราชสีมา | หัวหน้าแผนก |
| (๒) ผู้ช่วยเลขาธิการ คอ.บต. กรมป้องกันและบรรเทาสาธารณภัย | คณะทำงาน |
| (๓) ผู้แทนท้องถิ่นจังหวัดนครราชสีมา | คณะทำงาน |
| (๔) ผู้แทนหัวหน้าสำนักงานจังหวัดนครราชสีมา | คณะทำงาน |

มีหน้าที่ ประสานการปฏิบัติระหว่างหน่วยงานภาครัฐทั้งพลเรือน ทหาร ตำรวจ หน่วยงานภาคเอกชน หน่วยงานภาคประชาสังคม เพื่อให้การช่วยเหลือผู้ประสบภัยเป็นไปอย่างรวดเร็ว รวมทั้งรับเรื่องราวร้องทุกข์ และปฏิบัติหน้าที่อื่นตามผู้อำนวยการจังหวัดมอบหมาย

ทั้งนี้ การประสานการปฏิบัติจิตอาสาพระราชทาน คอ.จอส.พระราชทานจังหวัดนครราชสีมา เพื่อสนับสนุนการจัดการเหตุการณ์ในพื้นที่ ให้ประสานผ่านศูนย์อำนวยการจิตอาสาพระราชทาน คอ.จอส.พระราชทานจังหวัดนครราชสีมา โดยมี ปลัดจังหวัดนครราชสีมาในฐานะ เลขาธิการ คอ.จอส.พระราชทานจังหวัดนครราชสีมา เป็นผู้รับผิดชอบในการประสานการปฏิบัติ

๓.๒ หน่วยประสานงานพลเรือนทหาร

| | |
|--|-------------|
| (๑) ผบ.ฉก.นธ. | หัวหน้าแผนก |
| (๒) ผู้แทน รอง ผอ.รมน.จังหวัด น.ธ.(ท.) | คณะทำงาน |
| (๓) ผบ.ฉก.นย.ทร. | คณะทำงาน |
| (๔) ผบ.ร.๑๕๑ | คณะทำงาน |
| (๕) ผบ.นพค.๔๑ สนภ.๔ นทพ. | คณะทำงาน |

มีหน้าที่ ๑. ประสานการปฏิบัติทางทหารกับหน่วยทหารในพื้นที่ เพื่อสนับสนุนการปฏิบัติการให้กับศูนย์บัญชาการเหตุการณ์จังหวัด ในกรณีที่มีการร้องขอ และกรณีที่เกิดความ

๒. ช่วยเหลือประชาชนผู้ประสบภัยในพื้นที่รับผิดชอบของแต่ละหน่วย

๔. ศูนย์ข้อมูลประชาสัมพันธ์ร่วม

| | |
|--|--------------|
| (๑) ประชาสัมพันธ์จังหวัดนครราชสีมา | หัวหน้าศูนย์ |
| (๒) ผู้อำนวยการสถานีวิทยุกระจายเสียงแห่งประเทศไทยจังหวัดนครราชสีมา | คณะทำงาน |
| (๓) ผู้อำนวยการสถานีวิทยุกระจายเสียงแห่งประเทศไทยสุโขทัย-โลก | คณะทำงาน |

มีหน้าที่ เป็นศูนย์กลางการแลกเปลี่ยนข้อมูลข่าวสารระหว่างส่วนราชการ ภาคเอกชน และสื่อมวลชนทั้งในและต่างประเทศ ประสานข้อมูลกับส่วนต่างๆ เผยแพร่และประชาสัมพันธ์ข้อมูลข่าวสารที่ถูกต้อง ตอบโต้ข่าวลือเพื่อให้การเผยแพร่ข้อมูลเป็นเอกภาพ และปฏิบัติหน้าที่อื่นตามที่ผู้อำนวยการมอบหมาย

๕. ส่วนปฏิบัติการ มีรองผู้ว่าราชการจังหวัดนครราชสีมา (ด้านความมั่นคง) เป็นผู้อำนวยการส่วนปฏิบัติการ องค์ประกอบ ดังนี้

๕.๑ หน่วยระดมทรัพยากร

| | |
|---|--------------|
| (๑) นายกองค้การบริหารส่วนจังหวัดนครราชสีมา | หัวหน้าหน่วย |
| (๒) เจ้าหน้าที่องค์การบริหารส่วนจังหวัดนครราชสีมา ที่ได้รับมอบหมาย | คณะทำงาน |

มีหน้าที่ จัดสถานที่สำหรับรวบรวมทรัพยากรที่เข้ามาสนับสนุนการปฏิบัติงาน ควบคุมและจัดส่งทรัพยากร ตามที่ได้รับการร้องขอจากหน่วยปฏิบัติการ

๕.๒ หน่วยบริหารจัดการน้ำ

| | |
|---|--------------|
| (๑) ผู้อำนวยการโครงการชลประทานนครราชสีมา | หัวหน้าหน่วย |
| (๒) ผู้อำนวยการสำนักงานเจ้าท่าภูมิภาคสาขานครราชสีมา | คณะทำงาน |
| (๓) ผู้อำนวยการโครงการส่งน้ำและบำรุงรักษาโก-ลก | คณะทำงาน |
| (๔) ผู้อำนวยการโครงการส่งน้ำและบำรุงรักษาบางนรา | คณะทำงาน |
| (๕) ผู้แทนผู้อำนวยการสำนักงานชลประทานที่ ๑๗ | คณะทำงาน |
| (๖) ผู้แทนนายกองค์การบริหารส่วนจังหวัดนครราชสีมา | คณะทำงาน |
| (๗) ผู้แทนปลัดจังหวัดนครราชสีมา | คณะทำงาน |
| (๘) ผู้แทนท้องถิ่นจังหวัดนครราชสีมา | คณะทำงาน |

มีหน้าที่ ป้องกันน้ำท่วมพื้นที่สำคัญต่าง ๆ ในพื้นที่จังหวัดนครราชสีมา และระบายน้ำในพื้นที่ที่ได้รับผลกระทบ รวมถึงปฏิบัติการอื่น ๆ ที่เกี่ยวข้องตามที่ผู้อำนวยการส่วนปฏิบัติการมอบหมาย

๕.๓ แผนกช่วยเหลือผู้ประสบภัย มีปลัดจังหวัดนครราชสีมา เป็นหัวหน้าแผนก องค์ประกอบ ดังนี้

๕.๓.๑ หน่วยค้นหาและช่วยเหลือผู้ประสบภัย

| | |
|---|--------------|
| (๑) ผู้แทนปลัดจังหวัดนครราชสีมา | หัวหน้าหน่วย |
| (๒) สารวัตรชนบทตำรวจน้ำ ๓ กองกำกับการ ๗ กองกำกับการตำรวจน้ำ | คณะทำงาน |
| (๓) ผู้แทนหน่วยทหารในพื้นที่ | คณะทำงาน |
| (๔) อาสาสมัครมูลนิธิฯ ในพื้นที่ | คณะทำงาน |

มีหน้าที่ ค้นหาและช่วยเหลือผู้ประสบภัย และนำส่งผู้ประสบภัยไปยังพื้นที่ปลอดภัย

๕.๓.๒ หน่วยขนย้ายผู้ประสบภัย

| | |
|--|--------------|
| (๑) ขนส่งจังหวัดนครราชสีมา | หัวหน้าหน่วย |
| (๒) ผู้แทนผู้อำนวยการแขวงทางหลวงนครราชสีมา | คณะทำงาน |
| (๓) ผู้แทนผู้อำนวยการแขวงทางหลวงชนบทนครราชสีมา | คณะทำงาน |
| (๔) ผู้แทนนายกองค์การบริหารส่วนจังหวัดนครราชสีมา | คณะทำงาน |

มีหน้าที่ ช่วยเหลือ ย้ายความสะดวกร และสนับสนุนการขนย้ายผู้ประสบภัยออกจากพื้นที่ประสบภัยไปยังพื้นที่ปลอดภัย และปฏิบัติการอื่น ๆ ตามที่หัวหน้าแผนกมอบหมาย

๕.๔ แผนกการแพทย์และสาธารณสุข มีนายแพทย์สาธารณสุขจังหวัดนครราชสีมา เป็นหัวหน้าแผนก องค์ประกอบ ดังนี้

๕.๔.๑ หน่วยกู้ชีพ

| | |
|--|--------------|
| (๑) ผู้อำนวยการโรงพยาบาลนครราชสีมาราชนครินทร์ | หัวหน้าหน่วย |
| (๒) เจ้าหน้าที่กลุ่มงานควบคุมโรคไม่ติดต่อ สสจ.นครราชสีมา | คณะทำงาน |

๕.๔.๒ หน่วยฟื้นฟูสภาพจิตใจ

| | |
|---|--------------|
| (๑) หัวหน้ากลุ่มงานควบคุมโรคไม่ติดต่อ สสจ.นครราชสีมา | หัวหน้าหน่วย |
| (๒) ผู้แทนพัฒนาสังคมและความมั่นคงของมนุษย์จังหวัดนครราชสีมา | คณะทำงาน |
| (๓) ผู้แทนนายกเหล่ากาชาดจังหวัดนครราชสีมา | คณะทำงาน |

มีหน้าที่ ในการดูแลด้านการแพทย์และสาธารณสุขให้กับผู้ประสบภัยและฟื้นฟูสภาพจิตใจให้ผู้ประสบภัย

๕.๕ หน่วยรักษาความสงบเรียบร้อย มีผู้บังคับการตำรวจภูธรจังหวัดนครราชสีมา เป็นหัวหน้าแผนก องค์ประกอบ ดังนี้

- | | |
|--|--------------|
| (๑) ผู้บังคับการตำรวจภูธรจังหวัดนครราชสีมา | หัวหน้าหน่วย |
| (๒) เจ้าหน้าที่ตำรวจที่ได้รับมอบหมาย | คณะทำงาน |

มีหน้าที่ รักษาความสงบเรียบร้อยและความปลอดภัยของประชาชนในพื้นที่ประสบภัย ความคุมบังคับใช้กฎหมาย และจัดระบบจราจรในพื้นที่ประสบภัย

๕.๖ หน่วยจัดการโครงสร้างพื้นฐาน องค์ประกอบ ดังนี้

- | | |
|--|--------------|
| (๑) โยธาธิการและผังเมืองจังหวัดนครราชสีมา | หัวหน้าหน่วย |
| (๒) ผู้อำนวยการแขวงทางหลวงนครราชสีมา | คณะทำงาน |
| (๓) ผู้อำนวยการแขวงทางหลวงชนบทนครราชสีมา | คณะทำงาน |
| (๔) พนักงานจังหวัดนครราชสีมา | คณะทำงาน |
| (๕) เจ้าพนักงานที่ดินจังหวัดนครราชสีมา | คณะทำงาน |
| (๖) ผู้จัดการการไฟฟ้าส่วนภูมิภาค สาขานครราชสีมา | คณะทำงาน |
| (๗) ผู้จัดการการประปาส่วนภูมิภาค สาขานครราชสีมา | คณะทำงาน |
| (๘) ผู้แทนนายกองค์การบริหารส่วนจังหวัดนครราชสีมา | คณะทำงาน |
| (๙) ผู้แทนท้องถิ่นจังหวัดนครราชสีมา | คณะทำงาน |

มีหน้าที่ ปรับปรุง ซ่อมแซม สาธารณูปโภคและโครงสร้างพื้นฐานที่ได้รับผลกระทบจากสาธารณภัยให้สามารถใช้งานได้

๕.๗ หน่วยจัดการศูนย์พักพิงชั่วคราว

- | | |
|---|--------------|
| (๑) พัฒนาสังคมและความมั่นคงของมนุษย์จังหวัดนครราชสีมา | หัวหน้าหน่วย |
| (๒) แรงงานจังหวัดนครราชสีมา | คณะทำงาน |
| (๓) ผู้อำนวยการสำนักงานพระพุทธศาสนาจังหวัดนครราชสีมา | คณะทำงาน |
| (๔) ศึกษาธิการจังหวัดนครราชสีมา | คณะทำงาน |
| (๕) พัฒนาการจังหวัดนครราชสีมา | คณะทำงาน |
| (๖) ผู้แทนนายกเหล่ากาชาดจังหวัดนครราชสีมา | คณะทำงาน |
| (๗) ผู้แทนนายแพทย์สาธารณสุขจังหวัดนครราชสีมา | คณะทำงาน |
| (๘) ผู้แทนท้องถิ่นจังหวัดนครราชสีมา | คณะทำงาน |

มีหน้าที่ บริหารจัดการศูนย์พักพิงชั่วคราวให้เหมาะสม มีประสิทธิภาพรองรับผู้ประสบภัยได้ โดยคำนึงถึงการดำรงชีวิตของผู้ประสบภัยที่เข้าพักพิง

๕.๔ หน่วยงานการเกษตร มีเกษตรและสหกรณ์จังหวัดนครราชสีมา เป็นหัวหน้าหน่วย
องค์ประกอบ ดังนี้

| | |
|--|--------------|
| (๑) เกษตรและสหกรณ์จังหวัดนครราชสีมา | หัวหน้าหน่วย |
| (๒) ประมงจังหวัดนครราชสีมา | คณะทำงาน |
| (๓) ปศุสัตว์จังหวัดนครราชสีมา | คณะทำงาน |
| (๔) เกษตรจังหวัดนครราชสีมา | คณะทำงาน |
| (๕) สหกรณ์จังหวัดนครราชสีมา | คณะทำงาน |
| (๖) ผู้อำนวยการสถานีพัฒนาที่ดินนครราชสีมา | คณะทำงาน |
| (๗) ผู้อำนวยการศูนย์วิจัยและพัฒนาอาหารสัตว์นครราชสีมา | คณะทำงาน |
| (๘) ผู้อำนวยการศูนย์วิจัยและพัฒนาการเกษตรนครราชสีมา | คณะทำงาน |
| (๙) ผู้อำนวยการศูนย์วิจัยและพัฒนาการเพาะเลี้ยงน้ำจืดนครราชสีมา | คณะทำงาน |
| (๑๐) พาณิชย์จังหวัดนครราชสีมา | คณะทำงาน |

มีหน้าที่ ประสานการปฏิบัติเมื่อเกิดสาธารณภัยที่มีผลกระทบต่อด้านการเกษตร ตรวจสอบและติดตามความเสียหายด้านการเกษตร และให้ข้อเสนอแนะในการป้องกันและแก้ไขปัญหาที่มีผลกระทบต่อด้านการเกษตร รวมทั้งแนวทางการให้ความช่วยเหลือเกษตรกรที่ประสบภัย

๖. ส่วนอำนาจการ มีรองผู้ว่าราชการจังหวัดนครราชสีมา (ด้านสังคม) เป็นผู้อำนวยการส่วน
อำนาจการ องค์ประกอบ ดังนี้

๖.๑ หน่วยสถานการณื องค์ประกอบ ดังนี้

| | |
|---|--------------|
| (๑) รองผู้ว่าราชการจังหวัดนครราชสีมา (ด้านสังคม) | หัวหน้าหน่วย |
| (๒) ผู้อำนวยการสถานีอุตุนิยมวิทยานครราชสีมา | คณะทำงาน |
| (๓) เกษตรและสหกรณ์จังหวัดนครราชสีมา | คณะทำงาน |
| (๔) ผอ.สำนักงานทรัพยากรธรรมชาติและสิ่งแวดล้อมจังหวัดนครราชสีมา | คณะทำงาน |
| (๕) โยธาธิการและผังเมืองจังหวัดนครราชสีมา | คณะทำงาน |
| (๖) ท้องถิ่นจังหวัดนครราชสีมา | คณะทำงาน |
| (๗) ผู้อำนวยการโครงการชลประทานนครราชสีมา | คณะทำงาน |
| (๘) เจ้าหน้าที่กองอำนาจการรักษาความมั่นคงภายในจังหวัดนครราชสีมา | คณะทำงาน |
| (๙) หน.สำนักงานป้องกันและบรรเทาสาธารณภัยจังหวัดนครราชสีมา | คณะทำงาน |
| (๑๐) ผู้แทนปลัดจังหวัดนครราชสีมา | คณะทำงาน |
| (๑๑) ผู้แทนผู้อำนวยการสำนักงานทรัพยากรน้ำแห่งชาติภาค ๔ | คณะทำงาน |
| (๑๒) ผู้แทนศูนย์บูรณาการบริหารจัดการน้ำในพื้นที่จังหวัดชายแดนภาคใต้ | คณะทำงาน |
| (๑๓) ผู้แทนประมงจังหวัดนครราชสีมา | คณะทำงาน |
| (๑๔) ผู้แทนปศุสัตว์จังหวัดนครราชสีมา | คณะทำงาน |
| (๑๕) ผู้แทนเกษตรจังหวัดนครราชสีมา | คณะทำงาน |

มีหน้าที่ เฝ้าระวังและติดตามสภาพอากาศ การบริหารจัดการน้ำ ค่าเตือนต่าง ๆ และประเมินความเสี่ยงอุทกภัยและดินถล่ม และรายงานสถานการณ์ไปยังศูนย์บัญชาการเหตุการณ์แต่ละระดับ รวมถึงแจ้งเตือนหากคาดว่าจะเกิดภัย และรวมข้อมูลข่าวสารที่เกิดเหตุ ติดตามสถานการณ์อย่างต่อเนื่อง จัดทำแผนตีแผนผังสถานการณ์ และส่งต่อข้อมูลที่ถูกต้องให้กับผู้ที่ปฏิบัติงานที่เกี่ยวข้อง และปฏิบัติงานอื่น ๆ ตามที่ผู้อำนวยการมอบหมาย

๖.๒ หน่วยทรัพยากร องค์ประกอบ ดังนี้

- | | |
|---|--------------|
| (๑) หัวหน้าฝ่ายแผนและอำนาจการป้องกันและบรรเทาสาธารณภัย (สำนักงาน ปก.จังหวัดนครราชสีมา) | หัวหน้าหน่วย |
| (๒) เจ้าหน้าที่สำนักงาน ปก.จังหวัดนครราชสีมา ที่ได้รับมอบหมาย | คณะทำงาน |

มีหน้าที่ จัดระบบคน วัสดุอุปกรณ์ เครื่องมือเครื่องใช้ให้เกิดประสิทธิภาพสูงสุด โดยจัดทำทะเบียนรับ-ส่ง ทรัพยากรที่เข้ามาสนับสนุนการปฏิบัติงาน พร้อมทั้งติดตามสถานะทรัพยากร จัดทำข้อมูลความต้องการในการใช้ทรัพยากร ประสานการปฏิบัติในการขอรับการสนับสนุนทรัพยากรกับหน่วยต่าง ๆ และส่งกลับทรัพยากรหลังจากเสร็จสิ้นภารกิจ

๖.๓ หน่วยเอกสาร องค์ประกอบ ดังนี้

- | | |
|---|--------------|
| (๑) หัวหน้าฝ่ายบริหารทั่วไป (สำนักงาน ปก.จังหวัดนครราชสีมา) | หัวหน้าหน่วย |
| (๒) เจ้าหน้าที่สำนักงาน ปก.จังหวัดนครราชสีมา ที่ได้รับมอบหมาย | คณะทำงาน |

มีหน้าที่ จัดทำข้อมูลการปฏิบัติงานรายงานผู้บังคับบัญชา การจัดการประชุมวางแผนและการประชุมต่างๆ สรุปรายงานการประชุม จัดทำคำสั่ง ประกาศ และเอกสารต่างๆ รวมทั้งงานที่ผู้อำนวยการมอบหมาย

๗. ส่วนสนับสนุน มีรองผู้ว่าราชการจังหวัดนครราชสีมา (ด้านเศรษฐกิจ) เป็นผู้อำนวยการ ส่วนสนับสนุน องค์ประกอบ ดังนี้

๗.๑ แผนกสนับสนุน มีท้องถิ่นจังหวัดนครราชสีมา เป็นหัวหน้าแผนก องค์ประกอบ ดังนี้

๗.๑.๑ หน่วยจัดหาวัสดุอุปกรณ์ และสถานที่

- | | |
|---|--------------|
| (๑) ผู้แทนท้องถิ่นจังหวัดนครราชสีมา | หัวหน้าหน่วย |
| (๒) เจ้าหน้าที่สำนักงานส่งเสริมการปกครองท้องถิ่นจังหวัดนครราชสีมา ที่ได้รับมอบหมาย | คณะทำงาน |

มีหน้าที่ จัดหาอุปกรณ์ เครื่องใช้ เครื่องมือ และอื่นๆ ในการสนับสนุนการปฏิบัติของหน่วยปฏิบัติทุกส่วน และดูแล จัดการสถานที่สำหรับการปฏิบัติงานของทุกหน่วยงานที่เข้ามาสนับสนุนการปฏิบัติในพื้นที่ประสบสาธารณภัย รวมทั้งดูแลสาธารณูปโภคในพื้นที่ปฏิบัติงาน

๗.๑.๒ หน่วยสนับสนุนภาคพื้นดิน

- | | |
|--|--------------|
| (๑) ผู้แทนขนส่งจังหวัดนครราชสีมา | หัวหน้าหน่วย |
| (๒) ผู้แทนผู้บังคับการตำรวจภูธรจังหวัดนครราชสีมา | คณะทำงาน |
| (๓) ผู้แทนผู้อำนวยการแขวงทางหลวงนครราชสีมา | คณะทำงาน |
| (๔) ผู้แทนผู้อำนวยการแขวงทางหลวงชนบทนครราชสีมา | คณะทำงาน |

มีหน้าที่ จัดหารถหรือยานพาหนะสำหรับรับส่งผู้ปฏิบัติงานรวมทั้งสิ่งของที่จะนำมาปฏิบัติงาน และดูแลเส้นทางจราจรให้สามารถใช้งานได้

๗.๒ แผนกบริการ มีหัวหน้าสำนักงานจังหวัดนครราชสีมา เป็นหัวหน้าแผนก องค์ประกอบ ดังนี้

๗.๒.๑ หน่วยสื่อสาร

- | | |
|--|--------------|
| (๑) ผู้แทนปลัดจังหวัดนครราชสีมา | หัวหน้าหน่วย |
| (๒) โทรมมาคมจังหวัดนครราชสีมา | คณะทำงาน |
| (๓) ผู้จัดการ บริษัท กสท.จำกัด มหาชน สาขานครราชสีมา | คณะทำงาน |
| (๔) เจ้าหน้าที่ที่ทำการปกครองจังหวัดนครราชสีมาที่ได้รับมอบหมาย | คณะทำงาน |

มีหน้าที่ จัดทำระบบสื่อสาร และดำรงการติดต่อสื่อสารของหน่วยปฏิบัติงานให้ได้ตลอดระยะเวลาการปฏิบัติงาน

๗.๒.๒ หน่วยแพทย์

- | | |
|---|--------------|
| (๑) ผู้แทนนายแพทย์สาธารณสุขจังหวัดนครราชสีมา | หัวหน้าหน่วย |
| (๒) ผู้แทนผู้อำนวยการโรงพยาบาลนครราชสีมาชนครินทร์ | คณะทำงาน |

มีหน้าที่ ดูแลด้านการแพทย์และสาธารณสุข ให้กับเจ้าหน้าที่ผู้ปฏิบัติงาน

๗.๒.๓ หน่วยเสบียง

- | | |
|---|--------------|
| (๑) ผู้แทนหัวหน้าสำนักงานจังหวัดนครราชสีมา | หัวหน้าหน่วย |
| (๒) เจ้าหน้าที่สำนักงานจังหวัดนครราชสีมา ที่ได้รับมอบหมาย | คณะทำงาน |

มีหน้าที่ ในการดูแลและสนับสนุนอาหาร เครื่องดื่มให้กับเจ้าหน้าที่ผู้ปฏิบัติงานตลอดระยะเวลาการปฏิบัติงาน

๗.๓ แผนกการเงินบัญชีและสิ่งของบริจาด มีคลังจังหวัดนครราชสีมา เป็นหัวหน้าแผนก องค์ประกอบ ดังนี้

๗.๓.๑ หน่วยการเงินและบัญชี

- | | |
|---|--------------|
| (๑) ผู้แทนคลังจังหวัดนครราชสีมา | หัวหน้าหน่วย |
| (๒) เจ้าหน้าที่สำนักงาน ปก.จังหวัดนครราชสีมา ที่ได้รับมอบหมาย | คณะทำงาน |
| (๓) เจ้าหน้าที่คลังจังหวัดนครราชสีมา ที่ได้รับมอบหมาย | คณะทำงาน |

มีหน้าที่

๑. เบิกจ่ายเงิน ควบคุมและทำบัญชีการใช้จ่ายเงินงบประมาณและพิจารณาจัดหางบประมาณในการดำเนินการ

๒. จัดซื้อ/จัดจ้าง วัสดุอุปกรณ์ ควบคุมทะเบียนพัสดุ และอื่น ๆ ที่จำเป็นต้องใช้ในการปฏิบัติงาน และงานอื่น ๆ ที่หัวหน้าแผนกมอบหมาย

๗.๓.๒ หน่วยรับสิ่งของบริจาค

- | | |
|---|--------------|
| (๑) ผู้แทนหัวหน้าสำนักงานจังหวัดนราธิวาส | หัวหน้าหน่วย |
| (๒) ผู้แทนนายกเหล่ากาชาดจังหวัดนราธิวาส | คณะทำงาน |
| (๓) ผู้แทนคลังจังหวัดนราธิวาส | คณะทำงาน |
| (๔) ผู้แทนพัฒนาสังคมและความมั่นคงของมนุษย์จังหวัดนราธิวาส | คณะทำงาน |
| (๕) เจ้าหน้าที่สำนักงานจังหวัดนราธิวาส ที่ได้รับมอบหมาย | คณะทำงาน |

มีหน้าที่ รับผิดชอบรับบริจาคสิ่งของและงบประมาณ เพื่อสนับสนุนการปฏิบัติงานและการช่วยเหลือผู้ประสบภัย

๗.๔ ส่วนราชการรับผิดชอบสิ่งของพระราชทาน องค์ประกอบ ดังนี้

- (๑) มูลนิธิราชประชานุเคราะห์ ในพระบรมราชูปถัมภ์ หน่วยงานรับผิดชอบ ที่ทำการปกครองจังหวัดนราธิวาส
- (๒) สภากาชาดไทย หน่วยรับผิดชอบ สำนักงานเหล่ากาชาดจังหวัดนราธิวาส
- (๓) มูลนิธิอาสาเพื่อนพึ่ง (ภาฯ) ยามยาก สภากาชาดไทย หน่วยงานรับผิดชอบ สำนักงานแรงงานจังหวัดนราธิวาส
- (๔) มูลนิธิมิราเคิลออฟไลฟ์ หน่วยงานรับผิดชอบ สำนักงานพัฒนาชุมชนจังหวัดนราธิวาส

มีหน้าที่

๑. ติดต่อประสานงานกับมูลนิธิหรือองค์กรสำคัญที่ได้รับมอบหมาย ในการกำหนด วัน เวลา และสถานที่ มอบสิ่งของพระราชทาน
๒. ประสานงานกับอำเภอในการจัดผู้ประสบภัยพิบัติมารับสิ่งของพระราชทาน
๓. ประสานงานขั้นตอนและพิธีการในการมอบสิ่งของพระราชทานและหน้าที่อื่นๆ ที่ได้รับมอบหมาย

ให้ผู้ที่ได้รับการแต่งตั้งปฏิบัติหน้าที่ เพื่อการป้องกันและบรรเทาสาธารณภัย ด้วยความวิริยะอุตสาหะ เพิ่มกำลังความสามารถ เพื่อให้เกิดความปลอดภัยในชีวิตและทรัพย์สินของประชาชน

ทั้งนี้ ตั้งแต่บัดนี้เป็นต้นไป

สั่ง ณ วันที่ ๑๘ กรกฎาคม พ.ศ. ๒๕๖๖

(นายสนั่น พงษ์อักษร)
ผู้ว่าราชการจังหวัดนราธิวาส

ผู้อำนวยการจังหวัด

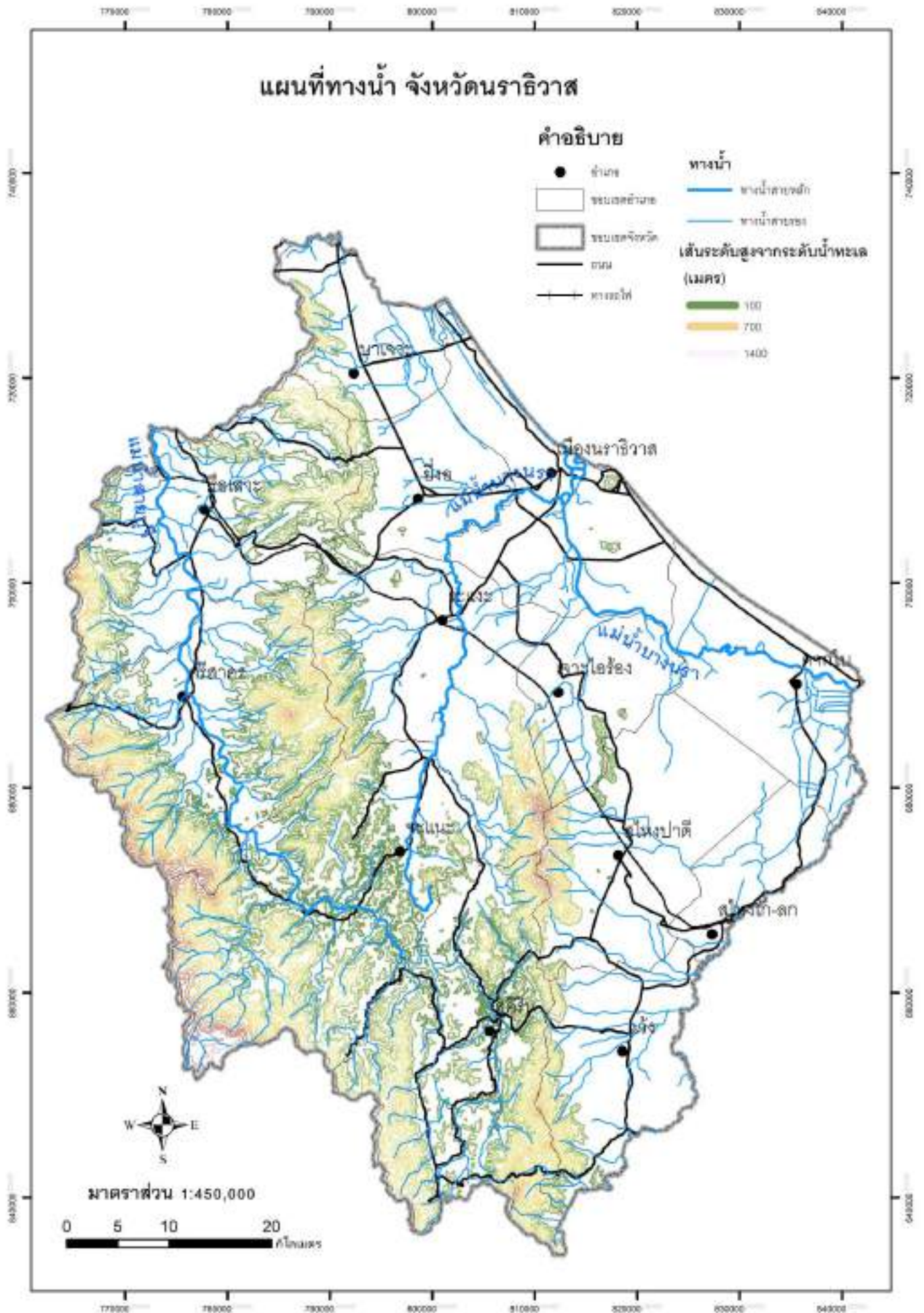

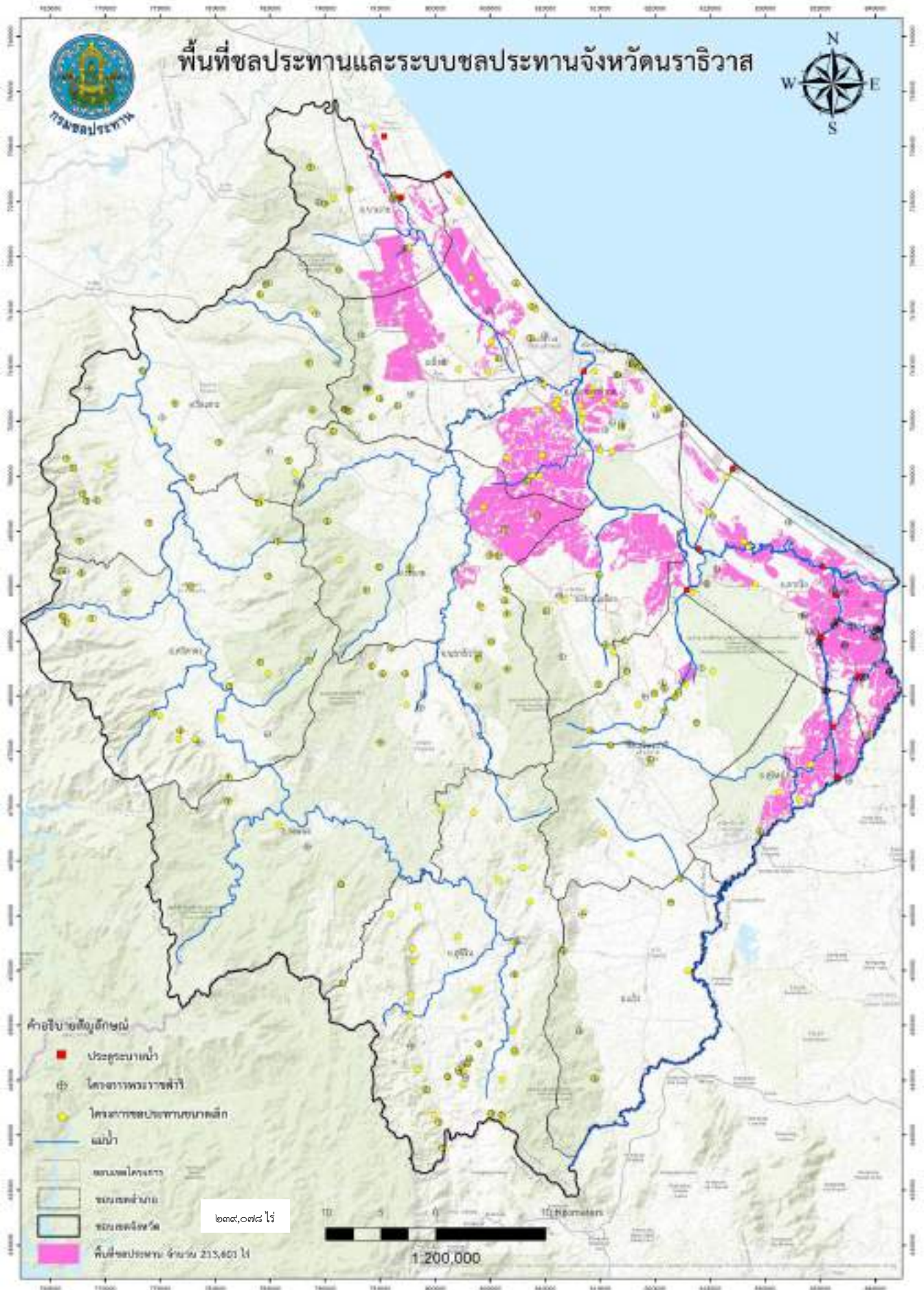

แผนที่พื้นที่ลุ่มน้ำป่าสัก

ลุ่มน้ำป่าสัก

Schematic Diagram of Jutha Basin

แผนผังแสดงการไหลของน้ำในลุ่มน้ำป่าสัก

โครงการส่งน้ำและบำรุงรักษาลุ่มน้ำป่าสัก

ระยะเวลาดำเนินการ 7 ปีงบประมาณ 2557-2563

1. ปรับปรุงระบบส่งน้ำ
2. ปรับปรุงระบบชลประทาน
3. ปรับปรุงระบบบำบัดน้ำเสีย
4. ปรับปรุงระบบประปา
5. ปรับปรุงระบบป้องกันน้ำท่วม
6. ปรับปรุงระบบนิเวศ
7. ปรับปรุงระบบบริหารจัดการน้ำ

ข้อมูลลุ่มน้ำป่าสัก

พื้นที่ลุ่มน้ำป่าสัก

พื้นที่ลุ่มน้ำป่าสัก

พื้นที่ลุ่มน้ำป่าสัก

พื้นที่ลุ่มน้ำป่าสัก

การบริหารจัดการน้ำ ช่วงฤดูแล้ง

1. จัดทำแผนปฏิบัติการส่งน้ำในช่วงฤดูแล้ง โดยเน้นส่งน้ำก่อนการปลูกข้าว และก่อนการปลูกพืชไร่ เพื่อให้เกษตรกรมีน้ำใช้เพียงพอ
2. จัดทำแผนปฏิบัติการส่งน้ำในช่วงฤดูแล้ง โดยเน้นส่งน้ำก่อนการปลูกข้าว และก่อนการปลูกพืชไร่
3. จัดทำแผนปฏิบัติการส่งน้ำในช่วงฤดูแล้ง โดยเน้นส่งน้ำก่อนการปลูกข้าว และก่อนการปลูกพืชไร่
4. จัดทำแผนปฏิบัติการส่งน้ำในช่วงฤดูแล้ง โดยเน้นส่งน้ำก่อนการปลูกข้าว และก่อนการปลูกพืชไร่
5. จัดทำแผนปฏิบัติการส่งน้ำในช่วงฤดูแล้ง โดยเน้นส่งน้ำก่อนการปลูกข้าว และก่อนการปลูกพืชไร่

การบริหารจัดการน้ำ ช่วงฤดูฝน

1. จัดทำแผนปฏิบัติการส่งน้ำในช่วงฤดูฝน โดยเน้นส่งน้ำก่อนการปลูกข้าว และก่อนการปลูกพืชไร่
2. จัดทำแผนปฏิบัติการส่งน้ำในช่วงฤดูฝน โดยเน้นส่งน้ำก่อนการปลูกข้าว และก่อนการปลูกพืชไร่
3. จัดทำแผนปฏิบัติการส่งน้ำในช่วงฤดูฝน โดยเน้นส่งน้ำก่อนการปลูกข้าว และก่อนการปลูกพืชไร่
4. จัดทำแผนปฏิบัติการส่งน้ำในช่วงฤดูฝน โดยเน้นส่งน้ำก่อนการปลูกข้าว และก่อนการปลูกพืชไร่
5. จัดทำแผนปฏิบัติการส่งน้ำในช่วงฤดูฝน โดยเน้นส่งน้ำก่อนการปลูกข้าว และก่อนการปลูกพืชไร่
6. จัดทำแผนปฏิบัติการส่งน้ำในช่วงฤดูฝน โดยเน้นส่งน้ำก่อนการปลูกข้าว และก่อนการปลูกพืชไร่
7. จัดทำแผนปฏิบัติการส่งน้ำในช่วงฤดูฝน โดยเน้นส่งน้ำก่อนการปลูกข้าว และก่อนการปลูกพืชไร่

ขั้นตอนการจัดตั้ง “โรงครัวพระราชทาน”

การขอจัดตั้ง “โรงครัวพระราชทาน” มีหลักเกณฑ์ในการพิจารณาและมีขั้นตอนในการขอจัดตั้ง ดังต่อไปนี้

๑. กรณีเกิดภัยพิบัติ ทั้งที่เกิดจากธรรมชาติและจากสาเหตุอื่นๆ ที่ส่งผลกระทบต่อในการดำรงชีพของประชาชนในพื้นที่โดยรวม และมีการเข้าช่วยเหลือบรรเทาความเดือดร้อนของประชาชนจากภัยพิบัตินั้น หรือในกรณีที่ภัยพิบัตินั้นส่งผลให้มีการอพยพประชาชนให้อยู่ในพื้นที่ปลอดภัย ตั้งแต่ ๒๐๐ คนขึ้นไป

๑.๑ เมื่อได้ระภาค ได้รับแจ้งเหตุภัยพิบัติในพื้นที่ให้ประสานไปยัง ผู้ว่าราชการจังหวัดเพื่อขอจัดตั้งโรงครัวพระราชทาน

๑.๒ ผู้ว่าราชการจังหวัด ทำหนังสือแจ้งเหตุการณภัยพิบัติ พร้อมขอจัดตั้งโรงครัวพระราชทาน เพื่อบรรเทาความเดือดร้อนให้กับประชาชนในพื้นที่ดังกล่าว มาที่ศูนย์อำนวยการใหญ่ จิตอาสาพระราชทาน ๙๐๔ (ศอญ.จอส.๙๐๔) โดย

เรียน ผู้อำนวยการศูนย์อำนวยการใหญ่จิตอาสาพระราชทาน
ศูนย์อำนวยการใหญ่จิตอาสาพระราชทาน ๙๐๔
เลขที่ ๗๑ (ที่ทำการเดิม เขาดินวนา)
ถนนอุทองใน แขวงดุสิต
เขตดุสิต กรุงเทพมหานคร ๑๐๓๐๐

๑.๓ ผู้อำนวยการศูนย์อำนวยการใหญ่จิตอาสาพระราชทาน พิจารณานุมัติ

๑.๔ ฝ่ายสนับสนุนและสง่าล้างบำรุง ศอญ.จอส.๙๐๔ จะประสาน เรื่องสิ่งของพระราชทานต่างๆ กับเสมียนตราจังหวัด มทบ.ภาค หรือบุคคลที่ได้รับมอบหมายจากผู้ว่าราชการ

๑.๕ ผู้ว่าราชการจังหวัดมอบหมายให้เสมียนตราจังหวัด มทบ.ภาค ร่วมกับ ฝ่ายสนับสนุนและสง่าล้างบำรุง ศอญ.จอส.๙๐๔ ร่วมหารื้อรายการอาหารเพื่อความเหมาะสม ในการประกอบเลี้ยงพร้อมทั้งประมาณการในการสั่งซื้อวัตถุดิบเพื่อโรงครัวพระราชทาน

๑.๖ ในการจัดหาวัตถุดิบประกอบอาหาร สามารถจัดซื้อได้จากศูนย์จำหน่ายสินค้า/ห้างค้าส่ง ในพื้นที่จังหวัดนั้น ที่ ศอญ.จอส.๙๐๔ ได้เปิดเครดิตไว้

๑.๗ ในกรณีที่วัตถุดิบที่ต้องการไม่มีในศูนย์จำหน่ายสินค้า/ห้างค้าส่ง ดังกล่าว ให้จัดซื้อจากสหกรณ์ชุมชน พาณิชยจังหวัด ฟาร์มของเกษตรกร หรือตลาดสดในพื้นที่ โดยออกใบเสร็จรับเงินที่มีเลขประจำตัวผู้เสียภาษี หรือสำเนาบัตรประจำตัวประชาชน เพื่อเป็นการกระจายรายได้สู่ชุมชน

๑.๘ เสมียนตราจังหวัด หรือบุคคลที่ได้รับมอบหมายจาก ผู้ว่าราชการจังหวัด เป็นผู้รวบรวมใบเสร็จรับเงินค่าวัตถุดิบต่างๆ ที่นำมาประกอบอาหาร รวมทั้งแก๊สหุงต้ม และเชื้อเพลิงอื่น สำหรับประกอบอาหาร เช่น ถ่านหุงต้ม น้ำมันเตา เป็นต้น พร้อมใบเซ็นรับรองเอกสาร

ชื่อออกใบเสร็จจ กงกิจการในพระองค์ ๙๐๔
ฝ่ายที่ประทับ พระที่นั่งอัมพรสถาน
ถนนนครราชสีมา แขวงดุสิต
เขตดุสิต กรุงเทพมหานคร ๑๐๓๐๐

๑.๙ ผู้ว่าราชจังหวัดลงนามในหนังสือส่งใบเสร็จรับเงินฉบับจริงทั้งหมด มาที่ ศอญ.จอส.๙๐๔

ชื่อ-ที่อยู่ส่งเอกสาร ฝ่ายสนับสนุนและสง่าล้างบำรุง
ศูนย์อำนวยการใหญ่จิตอาสาพระราชทาน ๙๐๔
เลขที่ ๗๑ (ที่ทำการเดิม เขาดินวนา)
ถนนอุทองใน แขวงดุสิต เขตดุสิต
กรุงเทพมหานคร ๑๐๓๐๐

๑.๑๐ ฝ่ายสนับสนุนและสง่าล้างบำรุง ศอญ.จอส.๙๐๔ คัดกรอง, ตรวจสอบใบเสร็จรับเงิน พร้อมนำส่งงานการเงินฝ่ายที่ประทับ (HQ) ต่อไป

๑.๑๑ ในกรณีเปิดเครดิตกับห้างค้าส่งในพื้นที่ ฝ่ายสนับสนุนและส่งกำลังบำรุง ศอญ.จอส.๙๐๔ จะดำเนินการประสานตามเครดิตที่ใช้ให้ต่อไป

๒. กรณีเปิดรับสมัครลงทะเบียนจิตอาสา

๒.๑ ผู้ว่าราชการจังหวัด ทำหนังสือมาที่ ศอญ.จอส.๙๐๔ เพื่อขอรับการสนับสนุนสิ่งของพระราชทาน ได้แก่ หมวกและผ้าพันคอจิตอาสา กระปุกออมสิน และเครื่องเขียนพระราชทาน พร้อมกับขอจัดตั้งโรงครัวพระราชทาน ให้กับประชาชนที่มาลงทะเบียนสมัครจิตอาสา โดยทำหนังสือเรียน ผู้อำนวยการศูนย์อำนวยความสะดวกจิตอาสา พระราชทาน โดย

เรียน ผู้อำนวยการศูนย์อำนวยความสะดวกจิตอาสาพระราชทาน
ศูนย์อำนวยความสะดวกจิตอาสาพระราชทาน ๙๐๔
เลขที่ ๗๑ (ที่ทำการเดิม เขาดินวนา)
ถนนอุทองไน แขวงดุสิต
เขตดุสิต กรุงเทพมหานคร ๑๐๓๐๐

๒.๒ ผู้อำนวยการศูนย์อำนวยความสะดวกจิตอาสาพระราชทาน พิจารณานุมัติ

๒.๓ ฝ่ายสนับสนุนและส่งกำลังบำรุง ศอญ.จอส.๙๐๔ จะประสาน เรื่องสิ่งของพระราชทานต่างๆ เช่น หมวก และผ้าพันคอ กระปุกออมสิน และเครื่องเขียนพระราชทาน กับเสมียนตราจังหวัด มทบ.ภาค หรือบุคคลที่ได้รับมอบหมายจากผู้ว่าราชการจังหวัด

๒.๔ ผู้ว่าราชการจังหวัดมอบหมายให้เสมียนตราจังหวัด มทบ.ภาค ร่วมกับฝ่ายสนับสนุนและส่งกำลังบำรุง ศอญ.จอส.๙๐๔ ร่วมหารื้อรายการอาหารเพื่อความเหมาะสม ในการประกอบเลี้ยงพร้อมทั้งประมาณการในการสั่งซื้อวัตถุดิบเพื่อเปิดโรงครัวพระราชทาน

๒.๕ ในการจัดหาวัตถุดิบประกอบอาหาร สามารถจัดซื้อได้จากศูนย์จำหน่ายสินค้า/ห้างค้าส่งในพื้นที่จังหวัดนั้น ที่ศอญ.จอส.๙๐๔ ได้เปิดเครดิตไว้

๒.๖ ในกรณีที่วัตถุดิบที่ต้องการไม่มีในศูนย์จำหน่ายสินค้า/ห้างสินค้า ดังกล่าว ให้จัดซื้อจากสหกรณ์ชุมชน พาณิชย์จังหวัด ฟาร์มเกษตรกร หรือตลาดสดในพื้นที่ เพื่อเป็นการกระจายรายได้สู่ชุมชน

๒.๗ เสมียนตราจังหวัด หรือบุคคลที่ได้รับมอบหมายจาก ผู้ว่าราชการจังหวัดฯ เป็นผู้รวบรวมใบเสร็จรับเงิน ค่าวัตถุดิบต่างๆ ที่นำมาประกอบอาหาร รวมทั้งแก๊สหุงต้ม และเชื้อเพลิงอื่น สำหรับประกอบอาหาร เช่น ถ่านหุงต้ม น้ำมันเตา เป็นต้น พร้อมเซ็นรับรองเอกสาร (เอกสารแนบ/ตัวอย่าง)

ชื่อออกใบเสร็จ กองกิจการในพระองค์ ๙๐๔
ฝ่ายที่ประทับ พระที่นั่งอัมพรสถาน
ถนนนครราชสีมา แขวงดุสิต
เขตดุสิต กรุงเทพมหานคร ๑๐๓๐๐

๒.๘ ผู้ว่าราชการจังหวัดลงนามในหนังสือนำส่งใบเสร็จรับเงินฉบับจริงทั้งหมดมาที่ ศอญ.จอส.๙๐๔

ชื่อ-ที่อยู่ส่งเอกสาร ฝ่ายสนับสนุนและส่งกำลังบำรุง
ศูนย์อำนวยความสะดวกจิตอาสาพระราชทาน ๙๐๔
เลขที่ ๗๑ (ที่ทำการเดิม เขาดินวนา)
ถนนอุทองไน แขวงดุสิต
เขตดุสิต กรุงเทพมหานคร ๑๐๓๐๐

๒.๙ ฝ่ายสนับสนุนและส่งกำลังบำรุง ศอญ.จอส.๙๐๔ คัดกรอง ตรวจสอบใบเสร็จรับเงิน พร้อมนำส่งงานการเงินฝ่ายที่ประทับ (HQ) ต่อไป

๒.๑๐ ในกรณีเปิดเครดิตกับห้างค้าส่งในพื้นที่ ฝ่ายสนับสนุนและส่งกำลังบำรุง ศอญ.จอส.๙๐๔ จะดำเนินการประสานตามเครดิตที่ใช้ให้ต่อไป

รายชื่อผู้ติดต่อและจุดติดตั้งอุปกรณ์เตือนภัย จังหวัดนราธิวาส 256

| โครงการ | ปีที่แล้วเสร็จ | อุปกรณ์ | CODE | สถานที่ | ตำบล | อำเภอ | พิกัด | | ผู้ติดต่อ | เบอร์โทร | หมายเหตุ |
|---------|----------------|--------------|------|---|------------|------------|---------|-----------|-------------------------|--------------|-----------------|
| P3 | 2552 | EVAC | EPO2 | สำนักงานป้องกันฯจังหวัดนราธิวาส | ตำบ. | เมือง | 6.43138 | 101.80177 | คุณรอสมิ | 089-296-6002 | |
| P3 | 2552 | EVAC | EPO3 | สวท.จังหวัดนราธิวาส | ตำบ. | เมือง | 6.41119 | 101.80234 | คุณระอณี | 089-879-0313 | |
| P3 | 2552 | พอดเตือนภัย | EPO5 | อบต.โพรวิน (หลังใหม่) | โพรวิน | ตากใบ | 6.31781 | 101.96751 | อบต.โพรวิน | 073-641-040 | |
| P3 | 2552 | CSC | AA8C | ห้องพักแรม สถานีป้องกันและบรรเทาสาธารณภัย | สุคีริน | สุคีริน | 5.94057 | 101.77843 | คุณภทพล | 087-975-5122 | |
| P3 | 2552 | หอกระจายข่าว | TC65 | ศาลาเอนกประสงค์ บ้าน กม.4 สายยะลา ม.3 | สุคีริน | สุคีริน | 5.95669 | 101.76595 | คุณแสง | 089-855-3772 | เปลี่ยนผู้ดูแล |
| P3 | 2552 | หอกระจายข่าว | TC66 | ศาลาเอนกประสงค์ ม.3 บ้านน้ำใส กม.3 สายเบียร์ | สุคีริน | สุคีริน | 5.94232 | 101.75603 | คุณอัสมัน | 093-638-0360 | |
| P3 | 2552 | TAR9001 | TC67 | เครื่องรับสัญญาณเตือนภัยในท้องที่ จำนวน 11 เครื่อง | | | | | | | |
| P3 | 2552 | CSC | AA7C | ห้องพักแรม อาคารดับเพลิง ชำรง สงง.ทต.บุญเกศา | โละจูด | นวัง | 5.84863 | 101.88072 | คุณศักดิ์ | 087-399-3986 | |
| P3 | 2552 | หอกระจายข่าว | TC68 | มีสติชะงูญลดีมีอะพี ม.3 บ้านเง๊ะฮอ | โละจูด | นวัง | 5.85360 | 101.86509 | คุณอาช | 081-479-1842 | |
| P3 | 2552 | หอกระจายข่าว | TC69 | อาคารศูนย์ OTOP ตำบลช้าง ทต.บุญเกศา | โละจูด | นวัง | 5.84937 | 101.88024 | คุณสรารัฐ | 083-398-4702 | |
| | 2552 | TAR9001 | TC70 | เครื่องรับสัญญาณเตือนภัยในท้องที่ จำนวน 11 เครื่อง | | | | | | | |
| P3 | 2552 | CSC | AA96 | สำนักงานป้องกันฯ ทน.สุโหง โภ-ลก | สุโหงโภ-ลก | สุโหงโภ-ลก | 6.02341 | 101.95694 | คุณณัฐชษฐ์ | 086-969-6183 | |
| P3 | 2552 | หอกระจายข่าว | TC71 | มีสติอัลเราะห์มาน ถนนเจริญเขต ซอย 15 | สุโหงโภ-ลก | สุโหงโภ-ลก | 6.01070 | 101.96901 | อิหม่ามลี | 089-374-2053 | |
| P3 | 2552 | หอกระจายข่าว | TC72 | มีสติอัลตาเมียร์ห์ ชุมชนท่ากอไผ่ | สุโหงโภ-ลก | สุโหงโภ-ลก | 6.02178 | 101.96814 | คุณฮันนูวา | 061-725-0415 | เปลี่ยนผู้ดูแล |
| P3 | 2552 | TAR9001 | TC73 | เครื่องรับสัญญาณเตือนภัยในท้องที่ จำนวน 11 เครื่อง | | | | | | | |
| P6 | 2555 | CSC | AB3B | ดับเพลิง ทต.นราธิวาส | บางนาค | เมือง | 6.42318 | 101.82878 | คุณอัสมานี | 087-976-8895 | เปลี่ยนผู้ดูแล |
| P2 | 2549 | พอดเตือนภัย | EPO1 | หาดนราทัศน์ | บางนาค | เมือง | 6.44852 | 101.82106 | นาง.เทศบาลเมืองนราธิวาส | 073-511-048 | |
| P3 | 2552 | พอดเตือนภัย | EPO4 | บ้านพอนามิม ม.12 | โคกเคียน | เมือง | 6.53947 | 101.74940 | คุณอาหามะ | 085-898-9812 | เปลี่ยนผู้ดูแล |
| P6 | 2555 | หอกระจายข่าว | TH40 | ชุมชนวัดประชานิกรณ์ บริเวณวัดประชานิกรณ์ | บางนาค | เมือง | 6.41731 | 101.82058 | คุณวิชาญ | 081-598-3091 | |
| P6 | 2555 | หอกระจายข่าว | TH41 | ชุมชนเหมือคคลอง บริเวณศาลาเอนกประสงค์บ้านปลักปลา ม.11 | ตำบ. | เมือง | 6.41022 | 101.80902 | ร.ต.ต.มโน | 086-959-8553 | |
| P6 | 2555 | หอกระจายข่าว | TH42 | ชุมชนจือปอ ตำบลหลังมีสติบ้านจือปอ | บางนาค | เมือง | 6.41648 | 101.82962 | คุณมาหะมะ | 082-180-8479 | เปลี่ยนเบอร์โทร |
| P6 | 2555 | หอกระจายข่าว | TH43 | บ้านผู้ใหญ่ บ้านโคกป่าคา | โคกเคียน | เมือง | 6.43650 | 101.80172 | ผญบ. สมจิต | 098-705-4864 | เปลี่ยนเบอร์โทร |

แบบสำรวจ เครื่องมือ อุปกรณ์เพื่อการวิจัย และระบบแจ้งเตือนภัย

จังหวัด.....นครราชสีมา.....

| ลำดับ | ประเภทอุปกรณ์ เพื่อการวิจัย/ระบบแจ้งเตือนภัย (เพิ่มชื่อของศูนย์เตือนภัยพิบัติแห่งชาติ) | สถานที่ติดตั้ง | | | | พิกัด | | หน่วยงาน รับผิดชอบ | |
|-------|--|--|---------|-------------|-------------|-------|-----------|-----------------------|-------------------------------------|
| | | บ้าน/ชุมชน | หมู่ที่ | ตำบล | อำเภอ | จำนวน | Lat | | Long |
| 1 | สถานีวัดปริมาณน้ำฝน/ เครื่องวัดปริมาณน้ำฝน | 1. ศาลากลางจังหวัดนครราชสีมา | - | โคกเคียน | เมือง | | 6 25 49.4 | 101 48 11.6 | สถานี อุตุวิทยามหา นครราชสีมา |
| | | 2. ที่ว่าการ อ.สุโขทัย-ไกล ด.ทรายทอง | - | สุโขทัย-ไกล | สุโขทัย-ไกล | | 6 1 49.7 | 101 57 55.9 | สถานี อุตุวิทยามหา นครราชสีมา |
| | | 3. ที่ว่าการ อ.สากไห | 3 | เจ็ดเสม | สากไห | | 6 15 32.5 | 102 3 17.2 | สถานี อุตุวิทยามหา นครราชสีมา |
| | | 4. ที่ว่าการ อ.ศรีสาคร ด.กรบ ไร่สวรรค์ | 1 | ชากอ | ศรีสาคร | | 6 13 50.1 | 101 29 58.8 | สถานี อุตุวิทยามหา นครราชสีมา |
| | | 5. ที่ว่าการ อ.สีงอ ด.รามโกนุก | - | สีงอ | สีงอ | | 6 24 11.4 | 101 42 24.4 | สถานี อุตุวิทยามหา นครราชสีมา |
| | | 6.ที่ว่าการ อ.สุโขทัย ด.ประชาสำราญ | 1 | ประสู | สุโขทัย | | 6 5 6.4 | 101 52 49.1 | สถานี อุตุวิทยามหา นครราชสีมา |
| | | 7.ที่ว่าการ อ.ระแงง ด.ระแงงมรรคา | 1 | คังหมงมิต | ระแงง | | 6 17 47.3 | 101 43 45.29 | สถานี อุตุวิทยามหา นครราชสีมา |
| | | 8.ที่ว่าการ อ.เขาไทรงาม ด.เขาไทรงาม-โอบล้อม | 1 | จวบ | เขาไทรงาม | | 6 13 28.9 | 101 48 35.7 | สถานี อุตุวิทยามหา นครราชสีมา |
| | | 9.ที่ว่าการ อ.แวง ด.ราษฎร์บำรุง | 2 | แวง | แวง | | 5 55 41.1 | 101 53 2 | สถานี อุตุวิทยามหา นครราชสีมา |
| | | 10.ที่ว่าการ อ.วิเชียร ด.4060 | 1 | วิเชียรนอก | วิเชียร | | 6 23 40.2 | 101 31 6.4 | สถานี อุตุวิทยามหา นครราชสีมา |
| | | 11.ที่ว่าการ อ.บางเข | - | บางเข | บางเข | | 6 30 58.8 | 101 39 5.3 | สถานี อุตุวิทยามหา นครราชสีมา |

หอกระจายข่าว/เสียงตามสาย
จังหวัด.....นราธิวาส.....

| ลำดับ | ประเภทอุปกรณ์ เผ้าระวัง/ ระบบแจ้ง เตือนภัย (เป็นโครงการศูนย์ เตือนภัยพิบัติ แห่งชาติปท.) | สถานที่ติดตั้ง | | | พิกัด | | หน่วยงาน รับผิดชอบ | |
|--------------------------------------|--|---|---------|------------|------------|---------|-----------------------|------|
| | | บ้าน/ชุมชน | หมู่ที่ | ตำบล | อำเภอ | Lat | | Long |
| 2 | หอกระจาย ข่าว/เสียงตาม สาย | สำนักงานป้องกันภัยจังหวัดนราธิวาส | - | สำฏ | เมือง | 6.43138 | 101.80177 | |
| | | สวท.จังหวัดนราธิวาส | - | สำฏ | เมือง | 6.41119 | 101.80234 | |
| | | อบต.โพรวิน (หลังใหม่) | - | โพรวิน | ตากใบ | 6.31781 | 101.96751 | |
| | | ห้องพักแรม สถานีป้องกันและบรรเทาสาธารณภัย | - | สุคีริน | สุคีริน | 5.94057 | 101.77843 | |
| | | ศาลาเอนกประสงค์ บ้าน กม.4 สายทะเลา ม.3 | 3 | สุคีริน | สุคีริน | 5.95669 | 101.76595 | |
| | | ศาลาเอนกประสงค์ ม.3 บ้านน้ำใส กม.3 สายเคอร์ | 3 | สุคีริน | สุคีริน | 5.94232 | 101.75603 | |
| | | เครื่องรับสัญญาณเตือนภัยในห้องที่ จำนวน 11 เครื่อง | | | | | | |
| | | ห้องพักแรม อาคารคันทรงช้าง สนง.ทล.บูเกะลา | - | โล๊ะจูด | แว้ง | 5.84863 | 101.88072 | |
| | | มัสยิดเสี้ยวอุฎกคันทรงช้าง ม.3 บ้านจ๊ะฮอ | 3 | โล๊ะจูด | แว้ง | 5.85360 | 101.86509 | |
| | | อาคารศูนย์ OTOP ค้างช้าง ทล.บูเกะลา | - | โล๊ะจูด | แว้ง | 5.84937 | 101.88024 | |
| | | เครื่องรับสัญญาณเตือนภัยในห้องที่ จำนวน 11 เครื่อง | | | | | | |
| | | สำนักงานป้องกันฯ ทม.สุโหงโก-ลก | - | สุโหงโก-ลก | สุโหงโก-ลก | 6.02341 | 101.95694 | |
| | | มัสยิดอัลเราะห์มาน ถนนเจริญเขต ซอย 15 | - | สุโหงโก-ลก | สุโหงโก-ลก | 6.01070 | 101.96901 | |
| | | มัสยิดอัลคาเมียร์ห์ ชุมชนท่ากอไผ่ | - | สุโหงโก-ลก | สุโหงโก-ลก | 6.02178 | 101.96814 | |
| | | เครื่องรับสัญญาณเตือนภัยในห้องที่ จำนวน 11 เครื่อง | | | | | | |
| | | คันทรง พท.นราธิวาส | - | บางนาค | เมือง | 6.42318 | 101.82878 | |
| | | หาคณรวิศน์ | - | บางนาค | เมือง | 6.44852 | 101.82106 | |
| | | บ้านทอนนาฮีม ม.12 | 12 | โคกเคียน | เมือง | 6.53947 | 101.74940 | |
| | | ชุมชนวัดประชาภิรมย์ บริเวณวัดประชาภิรมย์ | - | บางนาค | เมือง | 6.41731 | 101.82058 | |
| | | ชุมชนเหนือคลองขมิ้นริเวศศาลาเอนกประสงค์บ้านปลักปลา ม.11 | - | สำฏ | เมือง | 6.41022 | 101.80902 | |
| ชุมชนเจ็บบ่อ คันทรงมัสยิดบ้านเจ็บบ่อ | - | บางนาค | เมือง | 6.41648 | 101.82962 | | | |
| บ้านผู้ใหญ่ บ้านโคกป่าคา | - | โคกเคียน | เมือง | 6.43650 | 101.80172 | | | |

พิกัดสถานีโทรมาตรขนาดเล็กและปตร.

| ลำดับ | สถานี | พิกัด | | | | ที่ตั้งสถานี |
|-------|-----------------------|--------|--------|----------|------------|--|
| | | N | E | Lat | Long | |
| 1 | X274 บ.บุญเกศา | 646256 | 820331 | 5.839231 | 101.892436 | หมู่ที่ 2 บ้านข่าโง๊ะ ต.โต๊ะจูดิ อ.แม่รัง จ.นราธิวาส |
| 2 | X119A สะพานรถไฟลั่นตุ | 666594 | 829363 | 6.02254 | 101.974902 | บ้านรอดาป็นสัง ต.ป่าเสดัส อ.สุโหงโกลก จ.นราธิวาส |
| 3 | X119 บ.บุญโงะ | 672312 | 172317 | 6.07428 | 102.039976 | หมู่ที่ 1 บ้านบุญโงะ ต.บุญโงะ อ.สุโหงโกลก จ.นราธิวาส |
| 4 | X184 | 688996 | 776227 | 6.227409 | 101.496242 | หมู่ที่1 บ้านชากอ อ.ศรีสาคร จ.นราธิวาส |
| 5 | X199 | 702757 | 775972 | 6.351786 | 101.494532 | หมู่ที่ 1 บ้านท่าเรือ ต.เรือเสาะ อ.เรือเสาะ จ.นราธิวาส |
| 6 | X73 | 696910 | 802273 | 6.297759 | 101.731817 | คลองตันยงมัต อ.ระแงะ จ.นราธิวาส |
| 7 | X73A | 705312 | 804989 | 6.37355 | 101.75675 | บ้านไต้ยอน ต.มะนังตายอ อ.เมือง จังหวัดนราธิวาส |
| 8 | ปตร. บางนราดอนบน | 709545 | 813573 | 6.411367 | 101.834482 | หมู่ที่ 2 บ้านค่าย ต.กะลุวอเหนือ อ.เมือง จ.นราธิวาส |
| 9 | ปตร.บางนราดอนล่าง(48) | 691667 | 171241 | 6.24909 | 102.029292 | บ้านท่าแพรก อ.ตากใบ จ.นราธิวาส |
| 10 | ปตร.น้ำแข็ง | 700673 | 827079 | 6.33053 | 101.956001 | บ้านป่าพริ้ว อ.ตากใบ จ.นราธิวาส |
| 11 | ปตร. สุโหงปาตี 1 | 693006 | 824331 | 6.261398 | 101.930798 | ต.บางขุนทอง อ.ตากใบ นราธิวาส |
| 12 | ปตร.สุโหงปาตี 2 | 689745 | 822965 | 6.232011 | 101.918299 | ต. สุโหงปาตี อ. สุโหงปาตี นราธิวาส |
| 13 | ปตร. ปีหนึ่ง1 | 694811 | 822648 | 6.277795 | 101.915691 | นอ. 5034 ต.สุโหงปาตี อ.สุโหงปาตี นราธิวาส |
| 14 | ปตร.ปีหนึ่ง7 | 696842 | 817471 | 6.296404 | 101.869052 | ต.จวบ อ.เจาะไอร้อง นราธิวาส |
| 15 | พจน.ปีหนึ่ง3 | 695990 | 820786 | 6.288542 | 101.898938 | ต.มะรือโบออก อ.เจาะไอร้อง นราธิวาส |
| 16 | พจน. ปีหนึ่ง5 | 696794 | 819097 | 6.295888 | 101.883727 | ต.มะรือโบออก อ.เจาะไอร้อง นราธิวาส |

ศูนย์พักพิงชั่วคราวจังหวัดนครราชสีมา

| ลำดับที่ | อำเภอ | ตำบล | หมู่บ้าน/ชุมชน | ชื่อสถานที่ | รองรับผู้พลัดได้ | สิ่งสาธารณูปโภคที่มีอยู่ในปัจจุบัน | | | |
|----------|------------|-------------|--------------------|----------------------------------|------------------|------------------------------------|-------|----------|-------|
| | | | | | จำนวน (คน) | ไฟฟ้า | ประปา | ห้องสุขา | อื่นๆ |
| ๑ | เมือง | ลำภู | หมู่ที่ ๓ | วัดเขากง | ๑๐,๐๐๐ | ✓ | ✓ | ✓ | |
| ๒ | ตาดโผน | เจงเห | หมู่ที่ ๓ | โรงเรียนตาดโผน | ๒,๐๐๐ | ✓ | ✓ | ✓ | |
| ๓ | เจาะไอร่อง | จวบ | หมู่ที่ ๑ | ศาลาประชาคมอำเภอเจาะไอร่อง | ๒,๐๐๐ | ✓ | ✓ | ✓ | |
| ๔ | เรือเสาะ | เรือเสาะออก | หมู่ที่ ๑ | ศาลาประชาคมอำเภอเรือเสาะ | ๒,๐๐๐ | ✓ | ✓ | ✓ | |
| ๕ | ระแงะ | ต้นหยงมัต | หมู่ที่ ๑ | ศาลาประชาคมอำเภอระแงะ | ๑,๕๐๐ | ✓ | ✓ | ✓ | |
| ๖ | แวง | แวง | หมู่ที่ ๒ | ศาลาประชาคมอำเภอแวง | ๘๐๐ | ✓ | ✓ | ✓ | |
| ๗ | ศรีสาคร | ซากอ | หมู่ที่ ๑ | อาคารเนกประสงค์เทศบาลตำบลศรีสาคร | ๒,๐๐๐ | ✓ | ✓ | ✓ | |
| ๘ | สุคีริน | สุคีริน | หมู่ที่ ๔ | ตลาดกสิกรรมอำเภอสุคีริน | ๒,๐๐๐ | ✓ | ✓ | ✓ | |
| ๙ | เชียง | เชียง | หมู่ที่ ๑ | ศาลาประชาคมอำเภอเชียง | ๗๐๐ | ✓ | ✓ | ✓ | |
| ๑๐ | จมนะ | จมนะ | หมู่ที่ ๓ | บริเวณองค์การบริหารส่วนตำบลจมนะ | ๒,๐๐๐ | ✓ | ✓ | ✓ | |
| ๑๑ | สุโขทัย | สุโขทัย | เทศบาลเมืองสุโขทัย | โรงเรียนเทศบาล ๔ สวนสิรินธร | ๓,๐๐๐ | ✓ | ✓ | ✓ | |
| ๑๒ | สุโขทัย | สุโขทัย | เทศบาลตำบลสุโขทัย | ศาลาประชาคมอำเภอสุโขทัย | ๘๐๐ | ✓ | ✓ | ✓ | |
| ๑๓ | บ้านจารย์ | บ้านจารย์ | หมู่ที่ ๒ | ศาลาประชาคมอำเภอบ้านจารย์ | ๑,๐๐๐ | ✓ | ✓ | ✓ | |

แนวทางการใช้จ่ายเงินอุดหนุนราชการตามระเบียบกระทรวงการคลัง ว่าด้วยเงินอุดหนุนราชการเพื่อช่วยเหลือผู้ประสบภัยพิบัติกรณีฉุกเฉิน พ.ศ. 2562

เจตนารมณ์ มุ่งหมายที่จะบรรเทาความเดือดร้อนเฉพาะหน้า มิได้มุ่งหมายจะชดเชยความเสียหาย

ต้องเป็นค่าใช้จ่ายที่จำเป็นในการดำรงชีพและความเป็นอยู่ของประชาชน ไม่สามารถสร้างสิ่งก่อสร้างหรือสาธารณูปโภคที่ถาวรหรือก่อสร้างใหม่ได้

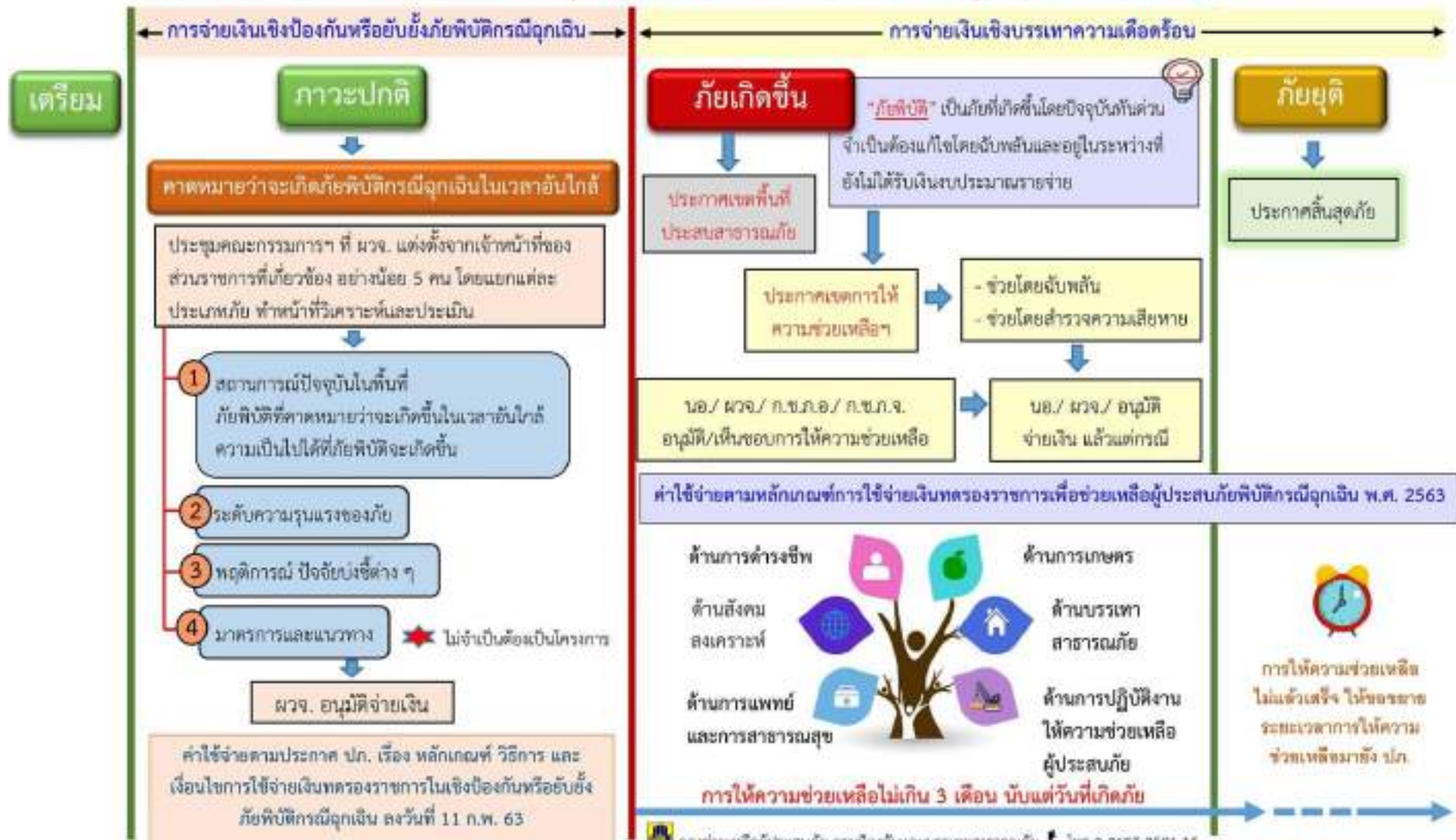

บัญชีหมายเลขโทรศัพท์

| หน่วยงาน | หมายเลขโทรศัพท์ |
|---|-----------------|
| • หน่วยเฉพาะกิจนครราชสีมา | ๐๗๓-๕๓๒๖๕๕ |
| • กรมทหารราบที่ ๑๕๑ | ๐๗๓-๕๓๐๘๑๑ |
| • กรมทหารราบที่ ๓ กองพลนาวิกโยธิน | ๐๗๓-๕๖๕๐๘๕-๘ |
| • องค์การบริหารส่วนจังหวัดนครราชสีมา | ๐๗๓-๕๑๗๙๕๐ |
| • สถานีตำรวจภูธรจังหวัดนครราชสีมา | ๐๗๓-๕๑๗๙๑๘ |
| • แขวงทางหลวงนครราชสีมา | ๐๗๓-๕๑๑๑๐๘ |
| • แขวงทางหลวงชนบทนครราชสีมา | ๐๗๓-๕๓๒๑๓๙ |
| • สำนักงานประชาสัมพันธ์จังหวัดนครราชสีมา | ๐๗๓-๖๔๒๖๒๖ |
| • โครงการชลประทานนครราชสีมา | ๐๗๓-๕๑๑๔๘๕ |
| • สำนักชลประทานที่ ๑๗ | ๐๗๓-๕๓๑๑๘๘ |
| • สถานีวิทยุกระจายเสียงแห่งประเทศไทยจังหวัดนครราชสีมา | ๐๗๓-๕๓๒๑๔๗ |
| • สำนักงานบังคับคดีจังหวัด | ๐๗๓-๕๓๒๗๓๙-๔ |
| • สำนักงานท่องเที่ยวและกีฬาจังหวัดนครราชสีมา | ๐๗๓-๕๓๒๑๖๗ |
| • สำนักงานอุตสาหกรรมจังหวัดนครราชสีมา | ๐๗๓-๕๓๒๑๒๖ |
| • สำนักงานพัฒนาสังคมและความมั่นคงของมนุษย์จังหวัดนครราชสีมา | ๐๗๓-๕๓๒๑๐๕-๖ |
| • สำนักงานพระพุทธศาสนาจังหวัด | ๐๗๓-๕๔๒๖๘๓ |
| • สำนักงานสาธารณสุขจังหวัดนครราชสีมา | ๐๗๓-๕๓๒๑๖๑ |
| • สำนักงานประกันสังคมจังหวัด | ๐๗๓-๕๓๒๓๓๓-๕ |
| • สำนักงานคุมประพฤติจังหวัด | ๐๗๓-๕๓๒๖๑๑ |
| • สำนักงานวัฒนธรรมจังหวัดนครราชสีมา | ๐๗๓-๕๑๒๘๓๓ |
| • สำนักงานสวัสดิการและคุ้มครองแรงงานจังหวัดนครราชสีมา | ๐๗๓-๕๓๒๑๐๑ |
| • สำนักงานจัดหางานจังหวัดนครราชสีมา | ๐๗๓-๕๓๒๑๙๖ |
| • สำนักงานแรงงานจังหวัดนครราชสีมา | ๐๗๓-๕๓๒๑๐๓ |
| • เรือนจำจังหวัดนครราชสีมา | ๐๗๓-๕๑๑๑๓๑ |
| • สำนักงานพาณิชย์จังหวัด | ๐๗๓-๕๑๑๐๙๘ |
| • สำนักงานพลังงานจังหวัด | ๐๗๓-๖๔๒๖๒๓ |
| • สำนักงานสถิติจังหวัด | ๐๗๓-๖๔๒๖๒๔ |
| • สำนักงานขนส่งจังหวัด | ๐๗๓-๕๓๒๑๒๒ |
| • สำนักงานคลังจังหวัด | ๐๗๓-๖๔๒๖๑๑ |
| • สำนักงานปฏิรูปที่ดินจังหวัด | ๐๗๓-๕๓๒๑๘๒ |
| • สำนักงานสหกรณ์จังหวัด | ๐๗๓-๕๑๑๓๗๘ |
| • สำนักงานป้องกันและบรรเทาสาธารณภัยจังหวัด | ๐๗๓-๕๓๒๑๓๔ |
| • สำนักงานท้องถิ่นจังหวัด | ๐๗๓-๖๔๒๖๔๐ |
| • สำนักงานโยธาธิการและผังเมืองจังหวัด | ๐๗๓-๕๑๕๐๗๙ |
| • สำนักงานที่ดินจังหวัดนครราชสีมา | ๐๗๓-๕๑๑๑๒๔ |
| • สำนักงานพัฒนาชุมชนจังหวัดนครราชสีมา | ๐๗๓-๖๔๒๖๔๗ |
| • สำนักงานจังหวัดนครราชสีมา | ๐๗๓-๖๔๒๖๓๖ |
| • ที่ทำการปกครองจังหวัดนครราชสีมา | ๐๗๓-๖๔๒๖๔๒ |

บัญชีหมายเลขโทรศัพท์

หน่วยงาน

- สำนักงานปศุสัตว์จังหวัด
- สำนักงานประมงจังหวัด
- สำนักงานสำนักงานเกษตรจังหวัด
- สำนักงานเกษตรและสหกรณ์จังหวัด
- สำนักงานทรัพยากรธรรมชาติและสิ่งแวดล้อมจังหวัด
- กาประปาส่วนภูมิภาคจังหวัดนราธิวาส
- การไฟฟ้าส่วนภูมิภาคจังหวัดนราธิวาส
- อำเภอเมืองนราธิวาส
- อำเภोजะแนะ
- อำเภอศรีสาคร
- อำเภอสือคิริน
- อำเภอเจาะไอร้อง
- อำเภอระแงะ
- อำเภอสู่หงป่าตี
- อำเภอแว้ง
- อำเภอดากใบ
- อำเภอสู่โงโก-ลก
- อำเภอเรือเสาะ
- อำเภอบาเจาะ
- อำเภอยิงอ

หมายเลขโทรศัพท์

- ๐๗๓-๕๑๑๒๐๕
- ๐๗๓-๕๓๒๐๕๒
- ๐๗๓-๕๓๒๒๒๒
- ๐๗๓-๕๓๒๗๔๔-๕
- ๐๗๓-๖๔๒๖๕๑
- ๐๗๓-๕๓๒๑๔๓
- ๐๗๓-๕๓๒๓๑๔
- ๐๗๓-๕๑๑๑๑๒
- ๐๗๓-๕๔๓๕๐๒
- ๐๗๓-๕๖๑๑๑๑๒
- ๐๗๓-๖๕๖๐๗๑
- ๐๗๓-๕๔๔๐๖๔
- ๐๗๓-๖๗๑๐๐๑
- ๐๗๓-๖๕๑๑๕๓
- ๐๗๓-๖๕๙๑๐๑
- ๐๗๓-๕๘๑๔๒๑
- ๐๗๓-๖๑๑๑๑๑๑
- ๐๗๓-๕๗๑๐๐๔
- ๐๗๓-๕๙๙๐๒๖
- ๐๗๓-๕๙๑๐๐๕