



แผนเผชิญเหตุอุทกภัย วาตภัย และดินโคลนถล่ม จังหวัดภูเก็ต พ.ศ. ๒๕๖๖



กองอำนวยการป้องกันและบรรเทาสาธารณภัยจังหวัดภูเก็ต
โทรศัพท์ ๐ ๗๖๕๑ ๐๐๔๘ โทรสาร ๐ ๗๖๕๑ ๐๐๔๗
อีเมล : phuketdisaster@gmail.com

คำนำ

ด้วยกองบัญชาการป้องกันและบรรเทาสาธารณภัยแห่งชาติ แจ้งกองอำนาจการป้องกันและบรรเทาสาธารณภัยจังหวัด ทุกจังหวัดให้เตรียมความพร้อมรับสถานการณ์อุทกภัยในช่วงฤดูฝนปี ๒๕๖๖ เนื่องจากกรมอุตุนิยมวิทยาได้คาดการณ์ลักษณะอากาศช่วงฤดูฝนของประเทศไทย ปี ๒๕๖๖ ซึ่งพบว่าฤดูฝนของประเทศไทยปีนี้ จะเริ่มต้นประมาณปลายสัปดาห์ที่ ๓ ของเดือนพฤษภาคม ๒๕๖๖ และจะสิ้นสุดประมาณกลางเดือนตุลาคม โดยในช่วงเดือนมิถุนายนถึงกลางเดือนกรกฎาคม จะเกิดสภาวะฝนทิ้งช่วง ส่งผลให้ปริมาณและการกระจายของฝนมีน้อย สำหรับในเดือนสิงหาคม กันยายน และตุลาคม เป็นช่วงที่มีฝนตกชุกหนาแน่นที่สุดและมีโอกาสสูงที่จะมีพายุหมุนเขตร้อนเคลื่อนผ่านประเทศไทย ซึ่งจะส่งผลให้มีฝนตกหนักถึงหนักมาก อาจก่อให้เกิดสภาวะน้ำท่วมฉับพลัน น้ำป่าไหลหลาก น้ำล้นตลิ่ง และคลื่นลมแรงได้ในหลายพื้นที่

ดังนั้น เพื่อให้การเตรียมรับสถานการณ์อุทกภัยในช่วงฤดูฝนปี ๒๕๖๖ ในพื้นที่จังหวัดภูเก็ต เป็นไปอย่างมีประสิทธิภาพ กองอำนาจการป้องกันและบรรเทาสาธารณภัยจังหวัดภูเก็ตจึงได้จัดทำแผนเผชิญเหตุอุทกภัย วาตภัย และดินโคลนถล่ม จังหวัดภูเก็ต ปี ๒๕๖๖ ขึ้น เพื่อเป็นแนวทางในการปฏิบัติ และให้การช่วยเหลือผู้ประสบภัยเป็นไปอย่างรวดเร็ว เป็นระบบที่ชัดเจนสามารถนำไปสู่การปฏิบัติทันทีที่เกิดภัย และหวังเป็นอย่างยิ่งว่าหน่วยงานที่เกี่ยวข้อง จะได้ใช้ประโยชน์และร่วมกันบูรณาการและขับเคลื่อนให้สามารถลดความสูญเสียต่อชีวิตและทรัพย์สินของประชาชนได้อย่างทันต่อเหตุการณ์ ตลอดจนฟื้นฟูผู้ประสบภัย ให้กลับสู่ภาวะปกติโดยเร็วต่อไป

Ms001

(นายณรงค์ วุ่นซิ้ว)

ผู้ว่าราชการจังหวัดภูเก็ต

ผู้อำนวยการจังหวัด

สารบัญ

เรื่อง	หน้า
๑. สถานการณ์ของจังหวัดภูเก็ต	๑
๑.๑ สถานการณ์ทั่วไป	๑
๑.๑.๑ ลักษณะทางภูมิศาสตร์ สภาพภูมิอากาศ ประชากร การปกครองท้องที่และท้องถื่น	๑
๑.๑.๒ อาณาเขตติดต่อ	๑
๑.๑.๓ ลักษณะทางการปกครอง	๑
๑.๑.๔ สภาพภูมิอากาศ	๒
๑.๑.๕ สิ่งสาธารณประโยชน์ พื้นที่เศรษฐกิจที่สำคัญ เช่น โรงงานอุตสาหกรรม แหล่งท่องเที่ยวสถานประกอบการ โบราณสถานสำคัญ ฯลฯ	๒
๑.๑.๖ การค้าและอุตสาหกรรม	๓
๑.๑.๗ ทรัพยากรการท่องเที่ยวทางทะเลและชายฝั่ง	๓
๑.๑.๘ การศึกษา	๔
๑.๑.๙ การคมนาคม	๕
๑.๑.๑๐ การสาธารณสุข	๖
๑.๑.๑๑ ข้อมูลพื้นที่การเกษตร	๗
๑.๑.๑๒ สถานการณ์น้ำจังหวัดภูเก็ต	๗
๑.๒ สถานการณ์เฉพาะ	๑๑
๑.๒.๑ สถิติการเกิดอุทกภัยย้อนหลัง	๑๑
๑.๒.๒ พื้นที่เสี่ยงอุทกภัยในลักษณะต่าง ๆ ในจังหวัดภูเก็ต	๑๖
๒. ขอบเขต	๑๖
๓. ภารกิจ	๑๖
๔. หลักการปฏิบัติ	๑๖
๔.๑ แนวความคิดในการปฏิบัติ	๑๖
๔.๒ การลดความเสี่ยงจากอุทกภัย	๑๘
๔.๒.๑ แนวทางปฏิบัติในการป้องกันและลดผลกระทบ	๑๘
๔.๒.๒ แนวทางปฏิบัติในการเตรียมความพร้อมทรัพยากร	๑๙
๔.๒.๓ แนวทางปฏิบัติตามกระบวนการแจ้งเตือนภัย	๒๐
๔.๒.๔ แนวทางปฏิบัติร่วมกับหน่วยทหารในพื้นที่	๒๒
๔.๒.๕ แนวทางปฏิบัติร่วมกับภาคประชาสังคม องค์การสาธารณกุศล ประชาชนจิตอาสาในพื้นที่	๒๒
๔.๒.๖ แนวทางการกำหนดพื้นที่/ศูนย์พักพิงชั่วคราว และการอพยพ	๒๒
๔.๓ การจัดการในภาวะฉุกเฉิน	๒๓
๔.๓.๑ องค์การปฏิบัติในภาวะฉุกเฉิน	๒๓
๔.๓.๒ แนวทางปฏิบัติในการบัญชาการเหตุการณ์	๒๕
๔.๓.๓ การเผชิญเหตุอุทกภัย	๒๖
๔.๓.๔ การบรรเทาทุกข์	๒๘
๔.๓.๕ การประกาศกรณีพื้นที่ประสบอุทกภัย	๒๙

สารบัญ (ต่อ)

๕. การสนับสนุน	๒๙
๕.๑ ด้านงบประมาณ	๒๙
๕.๒ เงินอุดหนุนราชการ ตามระเบียบกระทรวงการคลังว่าด้วยเงินอุดหนุนราชการ เพื่อช่วยเหลือผู้ประสบภัยพิบัติกรณีฉุกเฉิน	๓๒
๕.๓ แนวทางการขอรับการสนับสนุนทรัพยากร	๓๒
๕.๔ การสื่อสารและโทรคมนาคม การติดต่อประสานงาน	๓๒
๖. ภาคผนวก	
ภาคผนวก ก คำสั่งจังหวัดภูเก็ต	
ภาคผนวก ข บัญชีข้อมูลพื้นที่เสี่ยงอุทกภัยและดินถล่ม	
ภาคผนวก ค บัญชีเครื่องจักรกล ยานพาหนะและอุปกรณ์	
ภาคผนวก ง โครงสร้างการติดต่อสื่อสาร	
ภาคผนวก จ โครงสร้างศูนย์บัญชาการเหตุการณ์	
ภาคผนวก ฉ หมายเลขโทรศัพท์ส่วนราชการจังหวัดภูเก็ต	
ภาคผนวก ช ข้อมูลศูนย์พักพิงชั่วคราว	
ภาคผนวก ซ ระดับน้ำทำนายน สูงสุด-ต่ำสุด ปี ๒๕๖๖	

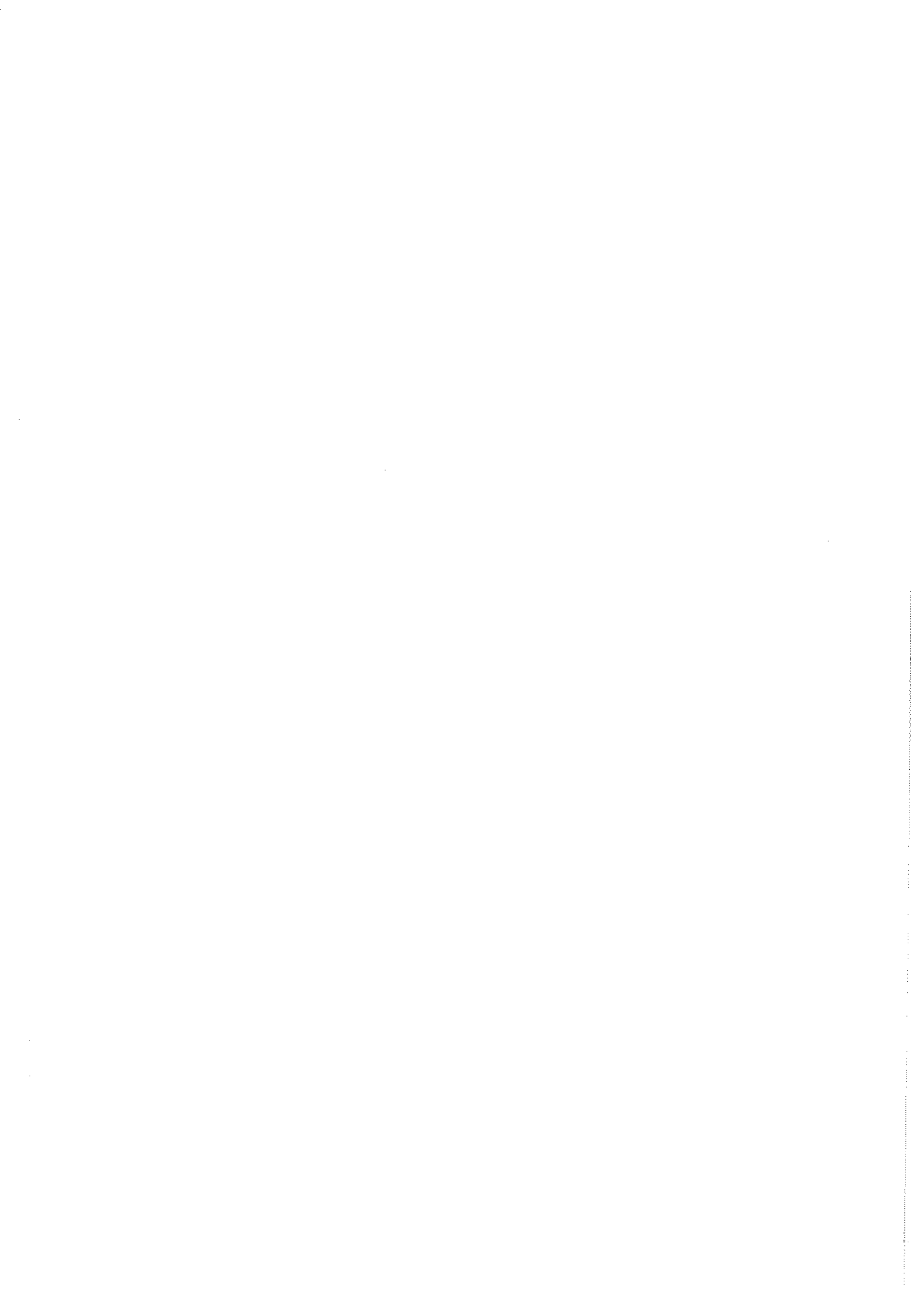

แผนเผชิญเหตุอุทกภัย วาตภัย และดินโคลนถล่ม จังหวัดภูเก็ต

ปี ๒๕๖๖

กองอำนวยการป้องกันและบรรเทาสาธารณภัยจังหวัดภูเก็ต
ศาลากลางจังหวัดภูเก็ต

กรกฎาคม พ.ศ. ๒๕๖๖

- อ้างอิง : ๑. พระราชบัญญัติป้องกันและบรรเทาสาธารณภัย พ.ศ.๒๕๕๐
๒. แผนการป้องกันและบรรเทาสาธารณภัยแห่งชาติ พ.ศ. ๒๕๖๔ - ๒๕๗๐
๓. แผนการป้องกันและบรรเทาสาธารณภัยจังหวัดภูเก็ต พ.ศ. ๒๕๖๔ - ๒๕๗๐

๑. สถานการณ์ของจังหวัด

๑.๑ สถานการณ์ทั่วไป

๑.๑.๑ ลักษณะทางภูมิศาสตร์ ประชากร การปกครองท้องที่และท้องถื่น

จังหวัดภูเก็ต เป็นจังหวัดในภาคใต้ตอนบนของประเทศไทย ตั้งอยู่ ระหว่างละติจูดที่ ๗ องศา ๔๕ ลิปดา ถึง ๘ องศา ลิปดาเหนือ และ ลองจิจูดที่ ๙๘ องศา ๑๕ ลิปดา ถึง ๙๘ องศา ๔๐ ลิปดา ตะวันออก มีลักษณะเป็นเกาะ จัดเป็นเกาะที่มีขนาดใหญ่ที่สุดของประเทศไทย ตั้งอยู่ทางทิศตะวันตกของภาคใต้ในทะเลอันดามันมหาสมุทรอินเดีย มีเกาะบริวาร ๓๒ เกาะ ส่วนกว้างที่สุดของเกาะภูเก็ตเท่ากับ ๒๑.๓ กิโลเมตร ส่วนยาวที่สุดของเกาะภูเก็ตเท่ากับ ๔๘.๗ กิโลเมตร เฉพาะเกาะภูเก็ตมีพื้นที่ ๕๔๓.๐๓๔ ตารางกิโลเมตร ส่วนเกาะบริวารมี พื้นที่ ๒๗ ตารางกิโลเมตร รวมพื้นที่ทั้งหมด ๕๗๐.๐๓๔ ตารางกิโลเมตร หรือ ๓๕๖,๒๗๑.๒๕ ไร่ อยู่ห่างจากกรุงเทพมหานคร ตามเส้นทางหลวงแผ่นดินหมายเลข ๔ และทางหลวงจังหวัดหมายเลข ๔๐๒ รวม ระยะทาง ๘๖๗ กิโลเมตร หรือ ระยะทาง ทางอากาศ คิดเป็น ๖๘๘ กิโลเมตร

๑.๑.๒ อาณาเขตติดต่อ

ทิศเหนือ	ติดต่อกับช่องแคบปากพระ จังหวัดพังงา เชื่อมโดยสะพานศรีสุนทร และสะพานเทพกระษัตรี
ทิศใต้	ติดต่อกับทะเลอันดามัน มหาสมุทรอินเดีย
ทิศตะวันตก	ติดต่อกับทะเลอันดามัน มหาสมุทรอินเดีย
ทิศตะวันออก	ติดต่อกับทะเลอันดามันเขตจังหวัดพังงา

๑.๑.๓ ลักษณะทางการปกครอง

- จำนวนประชากร รวม ๔๑๗,๘๙๑ คน (ณ ๓๑ ธันวาคม ๒๕๖๕)
 - ชาย ๑๙๗,๑๐๑ คน
 - หญิง ๒๒๐,๗๙๐ คน
 - จำนวนครัวเรือน ๒๘๑,๒๐๔ ครัวเรือน
- การปกครอง จำนวน ๓ อำเภอ ๑๗ ตำบล ๙๖ หมู่บ้าน แยกเป็นรายอำเภอ ดังนี้
 - อำเภอเมือง มี ๘ ตำบล ๔๔ หมู่บ้าน
 - อำเภอถลาง มี ๖ ตำบล ๔๖ หมู่บ้าน
 - อำเภอกะทู้ มี ๓ ตำบล ๖ หมู่บ้าน

- องค์กรปกครองส่วนท้องถิ่น ๑๙ แห่ง ดังนี้
 องค์กรบริหารส่วนจังหวัด ๑ แห่ง
 เทศบาลนคร ๑ แห่ง
 เทศบาลเมือง ๒ แห่ง
 เทศบาลตำบล ๙ แห่ง
 องค์กรบริหารส่วนตำบล (อบต.) ๖ แห่ง

๑.๑.๔ สภาพภูมิอากาศ

๑) ฤดูกาล

ภูมิอากาศของจังหวัดภูเก็ตมีลักษณะเป็นแบบเขตร้อนชื้น ได้รับอิทธิพลมรสุมตะวันตกเฉียงใต้และมรสุมตะวันออกเฉียงเหนือ ซึ่งมีลักษณะร้อนชื้นตลอดทั้งปี และมีเพียง ๒ ฤดูกาลเท่านั้น คือ

- ฤดูฝน ได้รับอิทธิพลจาก มรสุมตะวันตกเฉียงใต้ ซึ่งปกคลุมตั้งแต่กลางเดือนพฤษภาคม ถึงกลางเดือนตุลาคม และมรสุมตะวันออกเฉียงเหนือ ซึ่งปกคลุมตั้งแต่กลางเดือนตุลาคม ถึงกลางเดือนกุมภาพันธ์
- ฤดูร้อน จะเริ่มตั้งแต่กลางเดือนกุมภาพันธ์ถึงกลางเดือนพฤษภาคม

๒) ปริมาณน้ำฝน

จากข้อมูลของศูนย์อุตุนิยมวิทยาภาคใต้ฝั่งตะวันตก พบว่าจังหวัดภูเก็ตมีปริมาณน้ำฝนเฉลี่ยคาบ ๓๐ ปี เท่ากับ ๒,๒๗๗.๓ มม. โดยปริมาณน้ำฝนในปี ๒๕๖๖ สะสมระหว่างเดือนมกราคม ถึง มิถุนายน มีค่าเท่ากับ ๔๔๐.๗๐ มม. ดังรูปที่ ๑

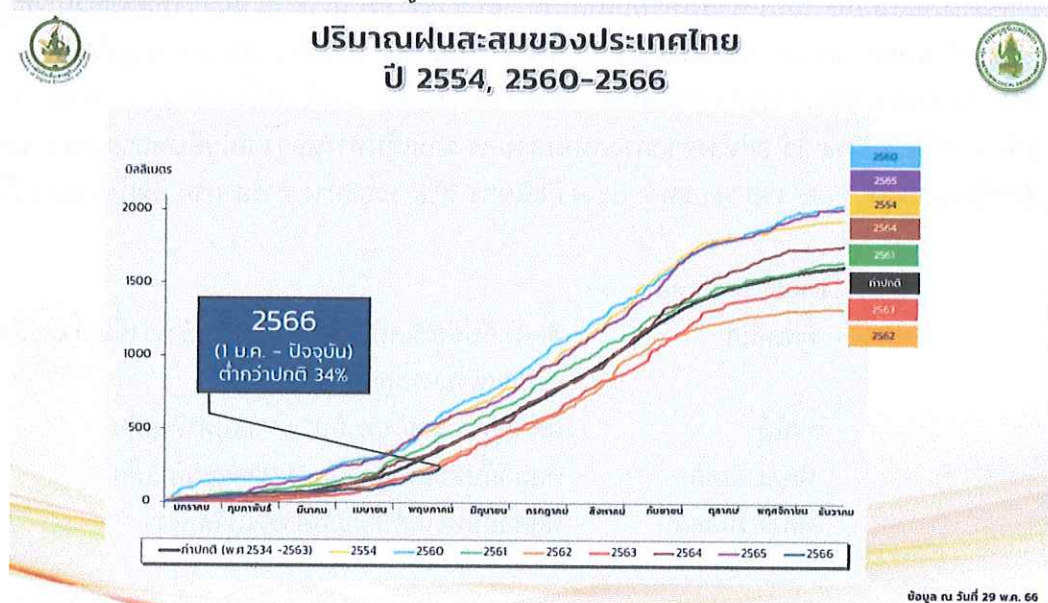

รูปที่ ๑ เปรียบเทียบปริมาณฝนปี ๒๕๖๐ - ๒๕๖๖

ที่มา : กรมอุตุนิยมวิทยา

๑.๑.๕ สิ่งสาธารณประโยชน์ พื้นที่เศรษฐกิจที่สำคัญ เช่น โรงงานอุตสาหกรรม แหล่งท่องเที่ยว สถานประกอบการ โบราณสถานสำคัญ ฯลฯ

จังหวัดภูเก็ตมีทางหลวงแผ่นดินจำนวน ๑๘ เส้นทาง และขององค์กรปกครองส่วนท้องถิ่นอีกเป็นจำนวนมาก และมีท่าอากาศยานเชิงพาณิชย์ จำนวน ๑ แห่ง มีสายการบินให้บริการ ๕๒ สายการบิน ตั้งอยู่ที่ตำบลสาคร อำเภอดอนสัก ห่างจากตัวเมือง ประมาณ ๓๘ กิโลเมตร การคมนาคมทางน้ำจังหวัดภูเก็ต มีท่าเทียบเรือน้ำลึก ๑ แห่ง คือท่าเทียบเรือน้ำลึกภูเก็ต บริเวณอ่าวมะขาม ตำบลวิชิต อำเภอเมืองภูเก็ต ใช้เป็นท่าเรือเพื่อขนส่งสินค้าและการท่องเที่ยว และมีจำนวนท่าเทียบเรือในพื้นที่จังหวัดภูเก็ต ทั้งสิ้น ๓๘ แห่ง และท่าจอดเรือของเอกชน (MARINA) ๔ แห่ง

/๑.๑.๕ การค้าและอุตสาหกรรม...

๑.๑.๖ การค้าและอุตสาหกรรม

จังหวัดภูเก็ต มีองค์กรทางธุรกิจ ประเภท ห้างหุ้นส่วน บริษัท หอการค้า และสมาคมการค้าที่จดทะเบียนและยังมีสถานะภาพนิติบุคคล จำนวน ๑๘,๔๑๔ แห่ง มีโรงงานอุตสาหกรรม ๓๐๐ แห่ง

ด้านการลงทุนอุตสาหกรรมจังหวัดภูเก็ต ณ วันที่ ๓๐ พฤศจิกายน ๒๕๖๕ จำนวนทั้งสิ้น ๓๐๐ โรงงาน เงินลงทุนรวม ๑๑,๖๖๗.๖๘ ล้านบาท และจำนวนคนงานรวม ๗,๕๕๖ โดยจำแนกออกเป็น จำพวกโรงงานตามพระราชบัญญัติโรงงาน พ.ศ.๒๕๓๕ และจำแนกตามอำเภอ ดังนี้

ตารางที่ ๑ โรงงานอุตสาหกรรมแยกอำเภอในจังหวัดภูเก็ต

ปี ๒๕๖๕			
อำเภอ	จำนวนโรงงาน (โรงงาน)	จำนวนเงินทุน (ล้านบาท)	จำนวนคนงาน (คน)
เมืองภูเก็ต	๑๘๓	๖,๑๗๓.๐๗	๔,๑๖๙
กลาง	๙๕	๔,๖๔๑.๐๘	๓,๐๗๘
กะทู้	๒๒	๘๕๓.๕๓	๓๐๙
รวม	๓๐๐	๑๑,๖๖๗.๖๘	๗,๕๕๖

(ที่มา : สำนักงานอุตสาหกรรมจังหวัดภูเก็ต เดือน ธันวาคม ๒๕๖๕)

๑.๑.๗ ทรัพยากรการท่องเที่ยวทางทะเลและชายฝั่ง

แหล่งท่องเที่ยวประเภทธรรมชาติ แบ่งเป็น

๑.๑.๗.๑ แหล่งท่องเที่ยวประเภทชายหาด จังหวัดภูเก็ตมีชายหาดอยู่หลายแห่งซึ่งดึงดูดนักท่องเที่ยวทั้งชาวไทยและชาวต่างประเทศจำนวนมากในแต่ละปี ส่วนใหญ่อยู่ทางฝั่งตะวันตกของเกาะ ชายหาดที่สำคัญ ได้แก่

- หาดป่าตอง หาดกะตะ หาดกะรน เป็นหาดทรายขาว มีกิจกรรมการท่องเที่ยวที่คึกคักตลอดทั้งวันทั้งกิจกรรมชายหาด กิจกรรมกีฬาทางน้ำ กิจกรรมบันเทิงและนันทนาการรูปแบบต่างๆ

- หาดสุรินทร์ หาดกมลา หาดกะหลิม หาดในหาน หาดราไวย์เป็นชายหาดทรายที่ไม่ยาวนัก มีกิจกรรมการท่องเที่ยวที่คึกคักน้อยกว่า ๓ หาดแรก

- ชายหาดอ่าวบางเทา หาดลาอัน เป็นชายหาดที่เงียบสงบและเป็นที่ตั้งของโรงแรมที่พักและบ้านพักตากอากาศรองรับกลุ่มผู้มีรายได้สูง

- ชายหาดที่อยู่ในเขตอุทยานแห่งชาติสิรินาถ ได้แก่ หาดทรายแก้ว หาดไม้ขาว หาดในยาง

- หาดในทอน เป็นชายหาดที่ค่อนข้างเงียบสงบ ในช่วงเดือนพฤศจิกายน ถึงกุมภาพันธ์ จะมีเต่าทะเลขึ้นมาวางไข่ เริ่มมีการก่อสร้างโรงแรมที่พักและบ้านพักตากอากาศรองรับกลุ่มผู้มีรายได้สูง

- อ่าวต่างๆ ทางฝั่งตะวันออก มีทิวทัศน์ที่สวยงามแต่ไม่เหมาะในการลงเล่นน้ำ จึงเป็นที่ตั้งของท่าเรือไปเกาะต่างๆ และมารีน่า ได้แก่ อ่าวปอ อ่าวสะป้า อ่าวภูเก็ต อ่าวมะขาม และอ่าวฉลอง

๑.๑.๗.๒ แหล่งท่องเที่ยวเชิงนิเวศ แหล่งท่องเที่ยวเชิงนิเวศ ได้แก่ ศูนย์ศึกษาธรรมชาติสัตว์ป่าเขาพระแทว มีสิ่งที่น่าสนใจได้แก่ น้ำตกโตนไทร น้ำตกบางแป และต้นปาล์มหลังขาว ศูนย์ศึกษาธรรมชาติหาดไร่ไชย มีเส้นทางศึกษาธรรมชาติป่าชายเลน ระยะทาง ๘๐๐ เมตร ตั้งอยู่ในอำเภอถลาง

๑.๑.๗.๓ แหล่งท่องเที่ยวประเภทเกาะ จังหวัดภูเก็ตมีเกาะบริวารทั้งหมด ๓๒ เกาะ ส่วนใหญ่อยู่ทางทิศตะวันออกและทางตอนใต้ของเกาะภูเก็ต เกาะที่เป็นแหล่งท่องเที่ยวที่สำคัญได้แก่

- เกษะราชาใหญ่ เกษะราชาน้อย เกษะเฮ เกษะโหลน เกษะบอน เกษะแก้ว เกษะไม้ท่อน ตั้งอยู่ทางตอนใต้ของเกษะภูเก็ต เหมาะสำหรับการพักผ่อนชายหาด ดำน้ำดูปะการัง (เกษะเฮ เกษะไม้ท่อน) ตกปลา (เกษะราชาน้อย) และพักผ่อน บนเกษะมีรอยพระพุทธรูปจำลองตั้งอยู่ด้วย เกษะที่มีที่พักให้บริการบนเกษะ ได้แก่ เกษะราชาใหญ่ เกษะเฮ เกษะโหลน เกษะไม้ท่อน (รีสอร์ทส่วนตัว)

- เกษะตะเกาใหญ่ ตั้งอยู่ทางทิศตะวันออกเฉียงใต้ของเกษะภูเก็ตบริเวณอ่าวภูเก็ต มีสิ่งที่น่าสนใจ คือ นกเงือก และมีที่พักแรมบริการบนเกษะ

- เกษะรังใหญ่ เกษะมะพร้าว เกษะไขนอก ตั้งอยู่ทางทิศตะวันออกของเกษะภูเก็ตบริเวณอ่าวสะป้า เหมาะสำหรับการพักผ่อนชายหาดและเล่นน้ำ ที่เกษะรังใหญ่มีสิ่งที่น่าสนใจ คือ ฟาร์มหอยมุก กิจกรรมพายเรือแคนู และขี่จักรยานรอบเกษะ ส่วนเกษะมะพร้าวมีหมู่บ้านประมงที่ยังคงวิถีชีวิตแบบดั้งเดิมเส้นทางศึกษาธรรมชาติ นักท่องเที่ยวสามารถขี่จักรยานและพักผ่อนบนเกษะได้

- เกษะนาคาน้อย ตั้งอยู่ทางทิศตะวันออกของเกษะภูเก็ต ใกล้กับอ่าวปอ มีฟาร์มหอยมุกและการสาธิตการเลี้ยงหอยมุกให้นักท่องเที่ยวชม มีร้านอาหารทะเลบริการ แต่ไม่มีที่พักแรม

- เกษะแรดและเกษะนาคาใหญ่ ปัจจุบันกำลังดำเนินการก่อสร้างรีสอร์ทของเอกชนเพื่อรองรับนักท่องเที่ยวที่มีรายได้สูง

๑.๑.๗.๔ จุดชมทิวทัศน์ ได้แก่ จุดชมทิวทัศน์แหลมพรหมเทพ แหลมกา แหลมพันวา หาดกะตะ-กะรน เขารัง เขาขาด

๑.๑.๘ การศึกษา

สำนักงานศึกษาธิการจังหวัดภูเก็ต ซึ่งมีหน้าที่บริหารและการจัดการศึกษาตามที่กฎหมายกำหนด ส่งเสริม สนับสนุน และดำเนินการเกี่ยวกับ การจัดการศึกษาเอกชน รวมทั้งประสานและบูรณาการการจัดการศึกษาของสถานศึกษาในสังกัด กระทรวงศึกษาธิการและสังกัดอื่น ครอบคลุมพื้นที่ทั้งหมดในจังหวัดภูเก็ต ดังตารางที่ ๒

ตารางที่ ๒ จำนวนสถานศึกษาในพื้นที่จังหวัดภูเก็ต

สถานศึกษา	จำนวน (แห่ง)
๑. สังกัดสำนักงานคณะกรรมการการศึกษาขั้นพื้นฐาน	๕๙
๑.๑ สำนักงานเขตพื้นที่การศึกษาประถมศึกษาภูเก็ต	๔๙
๑.๒ สำนักงานเขตพื้นที่การศึกษามัธยมศึกษาพังงา ภูเก็ต ระนอง	๗
๑.๓ สำนักบริหารงานการศึกษาพิเศษ	๓
๑.๓.๑ โรงเรียนเฉพาะความพิการ	๑
๑.๓.๒ ศูนย์การศึกษาพิเศษ	๑
๑.๓.๓ โรงเรียนศึกษาสงเคราะห์	๑
๒.สำนักงานคณะกรรมการส่งเสริมการศึกษาเอกชน	๑๖๒
๒.๑ โรงเรียนเอกชนในระบบ	๓๔
๒.๑.๑ โรงเรียนเอกชนในระบบ ประเภทสามัญศึกษา(ทั่วไป)	๒๑
๒.๑.๒ โรงเรียนเอกชนในระบบ ประเภทสามัญศึกษา(การกุศลของวัด)	๑
๒.๑.๓ โรงเรียนเอกชนในระบบ ประเภทนานาชาติ	๑๒
๒.๒ โรงเรียนเอกชนนอกระบบ	๑๒๘
๒.๒.๑ โรงเรียนเอกชนนอกระบบ ประเภทเสริมสร้างทักษะชีวิต	๗
๒.๒.๒ โรงเรียนเอกชนนอกระบบ ประเภทวิชาชีพ	๗๗
๒.๒.๓ โรงเรียนเอกชนนอกระบบ ประเภทศิลปะ ดนตรีและกีฬา	๑๕
๒.๒.๔ โรงเรียนเอกชนนอกระบบ ประเภททวดวิชา	๒๘

สถานศึกษา	จำนวน (แห่ง)
๒๒.๕ โรงเรียนเอกชนนอกระบบ ประเภทสอนศาสนา	๑
๓. องค์การปกครองส่วนท้องถิ่น	๖๐
๓.๑ โรงเรียนในสังกัดองค์การปกครองส่วนท้องถิ่น	๒๕
๓.๑.๑ โรงเรียนในสังกัดองค์การบริหารส่วนจังหวัดภูเก็ต	๕
๓.๑.๒ โรงเรียนในสังกัดเทศบาล	๑๘
เทศบาลนครภูเก็ต	๗
เทศบาลตำบลรัชฎา	๑
เทศบาลตำบลกะรน	๑
เทศบาลตำบลเชิงทะเล	๑
เทศบาลตำบลเทพกระษัตรี	๑
เทศบาลตำบลป่าคลอก	๑
เทศบาลตำบลศรีสุนทร	๑
เทศบาลเมืองกะทู้	๒
เทศบาลเมืองป่าตอง	๓
๓.๑.๓ องค์การบริหารส่วนตำบล	๒
องค์การบริหารส่วนตำบลเชิงทะเล	๑
องค์การบริหารส่วนตำบลกมลา	๑
๓.๒ ศูนย์พัฒนาเด็กเล็ก	๓๔
๔. สำนักงานส่งเสริมการศึกษานอกระบบและการศึกษาตามอัธยาศัย (นับเฉพาะศูนย์ กศน.อำเภอ)	๓
๕. สำนักงานคณะกรรมการการอาชีวศึกษา	๖
๖. กระทรวงการอุดมศึกษาวิทยาศาสตร์วิจัยและนวัตกรรม	๔
๖.๑ สถาบันอุดมศึกษา (มหาวิทยาลัยราชภัฏภูเก็ต มหาวิทยาลัยสงขลานครินทร์ วิทยาเขตภูเก็ต มหาวิทยาลัยราชพฤกษ์ ศูนย์การศึกษานอกสถานที่ตั้งจังหวัดภูเก็ต)	๓
๖.๒ โรงเรียนสาธิตสังกัดมหาวิทยาลัย	๑
รวม	๒๙๓

ที่มา : ข้อมูลสารสนเทศด้านการศึกษา ปีการศึกษา ๒๕๖๕ สำนักงานศึกษาธิการจังหวัดภูเก็ต

๑.๑.๙ การคมนาคม

จังหวัดภูเก็ตมีเส้นทางคมนาคม ๓ ทาง ได้แก่ ทางบก ทางน้ำและทางอากาศ

๑.๑.๙.๑ การคมนาคมทางบก มีทางหลวงหมายเลข ๔๐๒ เป็นเส้นทางหลัก และมีทางหลวงจังหวัดรอบเกาะรวมทั้งเส้นทางอื่น ๆ ที่แยกออกจากทางหลวงหมายเลข ๔๐๒ ไปยังชุมชนและสถานที่ท่องเที่ยวต่างๆ

๑.๑.๙.๒ การคมนาคมทางน้ำ จังหวัดภูเก็ต มีท่าเรือน้ำลึก จำนวน ๑ แห่ง ได้แก่ ท่าเรือน้ำลึกภูเก็ต บริเวณอ่าวมะขาม ตำบลวิชิต อำเภอเมือง ใช้เป็นท่าเรือเพื่อการขนส่งสินค้าและเพื่อการท่องเที่ยว และมีจำนวนท่าเทียบเรือในพื้นที่จังหวัดภูเก็ตทั้งสิ้น ๕๕ แห่ง ประกอบไปด้วยรายละเอียดดังต่อไปนี้

- | | |
|--|---------------|
| ๑) ท่าเทียบเรือเพื่อรับขนถ่ายสินค้าสาธารณะทั่วไป | จำนวน ๓ แห่ง |
| ๒) ท่าเทียบเรือโดยสารและเรือสำราญ/กีฬา | จำนวน ๒๐ แห่ง |
| ๓) ท่าเทียบเรือของส่วนราชการ และรัฐวิสาหกิจ | จำนวน ๕ แห่ง |
| ๔) ท่าเทียบเรือประมง | จำนวน ๑๑ แห่ง |

๕) ทำเทียบเรือใช้ในกิจการของโรงแรม ร้านอาหาร จำนวน ๑๕ แห่ง
รวมทั้งสิ้น จำนวน ๕๕ แห่ง

นอกจากนี้ จังหวัดภูเก็ตยังมีท่าจอดเรือของเอกชนหรือมารีน่า (MARINA) จำนวน ๔ แห่ง ตั้งอยู่ทางฝั่ง ะวันออกเฉียงเหนือของเกาะ ซึ่งเป็นท่าเลที่สามารถเดินทางไปท่องเที่ยวเกาะต่าง ๆ ในอ่าวพังงา และเกาะต่างๆ ในจังหวัดภูเก็ตได้อย่างสะดวก ดังตารางที่ ๓

ตารางที่ ๓ ข้อมูลมารีน่าในพื้นที่จังหวัดภูเก็ต

ท่าจอดเรือเอกชน (มารีน่า)	ที่ตั้ง	จำนวนเรือที่จอดได้ (ลำ)	จอดบนบก (ลำ)	จอดในทะเล (ลำ)
โบ้ท ลากูน มารีน่า	๒๒/๑ ม.๒ ถ.เทพกระษัตรี ต.เกาะแก้ว อ.เมือง จ.ภูเก็ต	๓๐๘	๑๓๕	๑๗๓
รอยัล ภูเก็ต มารีน่า	๖๘ ม.๒ ถ.เทพกระษัตรี ต.เกาะแก้ว อ.เมือง จ.ภูเก็ต	๑๑๑	๓๕	๗๖
ยอร์ชเฮเวน	๑๔๑/๒ ม.๒ ถ.เทพกระษัตรี ต.ไม้ขาว อ.ถลาง จ.ภูเก็ต	๓๐๐	-	๓๐๐
อ่าวปอ แกรนด์ มารีน่า	๑๑๓/๑ ม.๖ ถ.เทพกระษัตรี ต.ป่าคลอก อ.ถลาง จ.ภูเก็ต	๔๐๐	๑๐๐	๓๐๐
อ่าวฉลอง มารีน่า	๕๖/๒๐ ต.ฉลอง อ.เมืองภูเก็ต จ.ภูเก็ต ๘๓๑๓๐	๔๔	-	๔๔
รวม		๑,๑๖๓	๒๗๐	๘๙๓

ที่มา: แผนพัฒนาจังหวัดภูเก็ต ๒๕๖๖ - ๒๕๗๐

สำหรับการวางมาตรการและบริหารจัดการการดูแลความปลอดภัยนักท่องเที่ยวและประชาชนทางทะเล จังหวัดภูเก็ตกำหนดแนวทางในจัดระเบียบธุรกิจนำเที่ยวเพื่อรักษาความมั่นคงภายในราชอาณาจักรในเขตพื้นที่จังหวัดภูเก็ต โดยมีจุดมุ่งหมายในการควบคุม ดูแล ป้องกัน แก้ไข และฟื้นฟูสถานการณ์ที่เป็นภัยและที่เกิด หรือ คาดว่าจะเกิดอุบัติเหตุทางทะเล โดยจัดทำเรือมาตรฐาน เพื่อให้บริการนักท่องเที่ยว ทั้งสิ้น ๒๔ แห่ง

๑.๑.๙.๓ การคมนาคมทางอากาศ ตั้งแต่เดือน ม.ค.- ก.ย. ๒๕๖๕ ท่าอากาศยานภูเก็ต ระบุโดยสาร ทั้งสิ้น ๔,๙๔๙,๒๖๖ ล้านคน หากเทียบกับช่วงเวลาเดียวกันของปี ๒๕๖๒ ก่อนเกิดโรคโควิด-๑๙ ช่วงเดือน ม.ค. - ก.ย. ๒๕๖๒ มีผู้โดยสาร ๑๓,๔๙๗,๕๘๓ คน คิดเป็น ๓๖.๖๗% เทียบกับช่วงเดียวกันของปี ๒๕๖๒ จากการพยากรณ์ของฝ่ายกลยุทธ์องค์กร บริษัท ท่าอากาศยานไทย

๑.๑.๑๐ การสาธารณสุข

มีการให้บริการด้านสาธารณสุขประเภทบริการทั่วไป โดยมีสถานบริการทั้งของรัฐและเอกชน ดังนี้

๑) โรงพยาบาลรัฐ ๕ แห่ง ได้แก่ โรงพยาบาลวชิระภูเก็ต (ขนาด ๗๕๐ เตียง) โรงพยาบาลถลาง (ขนาด ๖๐ เตียง) โรงพยาบาลป่าตอง (ขนาด ๖๐ เตียง) และโรงพยาบาลองค์การบริหารส่วนจังหวัดภูเก็ต (ขนาด ๑๙๐ เตียง) โรงพยาบาลฉลอง (ขนาด ๓๐ เตียง)

๒) โรงพยาบาลเอกชน ๔ แห่ง ได้แก่ โรงพยาบาลสิริโรจน์ (ขนาด ๑๕๑ เตียง) โรงพยาบาลกรุงเทพภูเก็ต (ขนาด ๒๐๐ เตียง) และโรงพยาบาลมิชชั่น (ขนาด ๕๐ เตียง) โรงพยาบาลดีบุก (ขนาด ๗๕ เตียง)

๓) โรงพยาบาลส่งเสริมสุขภาพประจำตำบลจำนวน ๑๗ แห่ง ที่มา : แผนพัฒนาจังหวัด
ภูเก็ต ๕ ปี (พ.ศ.๒๕๖๖ - ๒๕๗๐)
(ที่มา : แผนพัฒนาจังหวัดภูเก็ต ๕ ปี พ.ศ.๒๕๖๖ - ๒๕๗๐)

๑.๑.๑๑ ข้อมูลพื้นที่การเกษตร

จังหวัดภูเก็ตมีจำนวนพื้นที่ทำการเกษตรกรรม ๘๗,๗๑๐ ไร่ (คิดเป็น ๒๕.๘๔ % ของพื้นที่ทั้งหมด) โดยแบ่งเป็นพื้นที่ปลูกข้าว ๖๙ ไร่ ไม้ผลไม้ยืนต้น ๘๕,๐๙๖ ไร่ พืชผัก ๑,๐๕๒ ไร่ พืชไร่ ๑,๔๐๑ ไร่ ไม้ดอกไม้ประดับ ๕๒ ไร่ และพืชสมุนไพร ๔๐๕๒ ไร่ โดยใช้เป็นพื้นที่ปลูกยางพารามากที่สุด รองลงมาเป็นการปลูกไม้ผลไม้ยืนต้น พืชผัก และไม้ดอกไม้ประดับ แต่มีพื้นที่ปลูกไม้นักกรวมทั้งปริมาณการผลิตพืชบางชนิด ไม่เพียงพอกับความต้องการในพื้นที่โดยเฉพาะพืชหลัก เนื่องจากภาคอุตสาหกรรมการท่องเที่ยว ที่มีการเจริญเติบโตอย่างรวดเร็ว ทำให้เกษตรกรปรับเปลี่ยนมาดำเนินด้านการท่องเที่ยวมากขึ้น ตามตารางที่ ๔ ตารางที่ ๔ แสดงพื้นที่ปลูกและผลผลิตของพืชเศรษฐกิจที่สำคัญจังหวัดภูเก็ต

ลำดับ	ชนิดพืช	จำนวน ครัวเรือน เกษตรกร (ราย)	พื้นที่ปลูก (ไร่)	พื้นที่ให้ ผลผลิต (ไร่)	ผลผลิตรวม (ตัน)	ผลผลิตเฉลี่ย (กก/ไร่)	ราคาเฉลี่ย (บาท/กก)	มูลค่า (ล้านบาท)
๑	ยางพารา	๓,๙๑๗	๖๙,๗๗๙	๕๙,๓๓๗	๑๑,๐๐๖	๑๘๕	๔๐.๙๕	๔๕๐.๖๕
๒	สะตอ	๖๘๙	๒,๑๙๑	๒,๑๒๔	๒,๘๘๕	๑,๓๕๘	๔๒.๓๕	๑๒๒.๑๘
๓	มะพร้าวผลแก่	๔๕๗	๔,๘๙๓	๔,๘๕๓	๖,๘๑๙	๑,๔๐๕	๑๓.๓๐	๙๐.๗๐
๔	สับปะรดภูเก็ต	๕๙	๑,๐๙๘	๙๕๗	๔,๐๒๒	๔,๒๐๓	๑๒.๕๐	๕๐.๒๗
๕	มะพร้าวผลอ่อน	๒๗๖	๑,๘๓๔	๑,๕๔๑	๒,๙๙๕	๑,๙๔๓	๑๕.๑๔	๔๕.๓๔
๖	ปาล์มน้ำมัน	๑๐๙	๓,๐๒๖	๒,๗๔๘	๖,๖๓๗	๒,๔๑๕	๔.๒๗	๒๘.๓๔
๗	ทุเรียน	๘๔๒	๒,๖๘๙	๒,๕๘๘	๓๑๕	๒๑๒	๔๔.๖๑	๑๔.๐๕
๘	ผักเหมียง	๓๗๒	๙๑๑	๖๑๙	๑๘๐	๒๙๖	๑๐๐.๖๑	๑๕.๐๙
๙	เงาะ	๒๘๓	๓๘๕	๓๘๑	๑๐๙	๒๘๗	๓๐.๐๙	๓.๒๔
๑๐	ลองกอง	๒๙๓	๕๗๑	๕๕๗	๖	๑๑	๓๐	๐.๑๘
๑๑	มังคุด	๒๘๙	๔๔๘	๔๔๘	๖	๑๓	๓๕	๐.๒๑
๑๒	เห็ด	๒๔	๑๕	๑๕	๑๗	๑,๑๒๙	๘๓.๒๑	๑.๔๑
๑๓	ข้าวนาปี	๒๒	๗๒	๗๒	๓๓	๔๕๘	๑๙.๕๕	๐.๖๕
๑๔	กาแฟ	๑๔	๔๘	๓๓	๒	๑๐๔	๘๐	๐.๑๖
รวม		๗,๖๔๖	๘๗,๙๖๐	๗๖,๒๗๓	๓๕,๐๓๒			๘๒๒.๔๗

ที่มา : สำนักงานเกษตรจังหวัดภูเก็ต ข้อมูล ณ ๒๓ มกราคม ๒๕๖๖

๑.๑.๑๑ สถานการณ์น้ำจังหวัดภูเก็ต

๑) แหล่งน้ำในจังหวัดภูเก็ต จังหวัดภูเก็ตตั้งอยู่ในเขตพื้นที่ลุ่มน้ำภาคใต้ฝั่งตะวันตก มีลักษณะเป็นลุ่มน้ำขนาดเล็ก ไหลลงสู่ทะเลตามทิศทางการวางตัวของเกาะ จึงไม่มีแม่น้ำสายหลัก แต่มีลำน้ำลำห้วย และคลองขนาดเล็ก แหล่งน้ำในจังหวัดภูเก็ต ประกอบด้วย แหล่งน้ำใหญ่ๆ ๒ ประเภท คือ แหล่งน้ำธรรมชาติ และแหล่งน้ำที่มนุษย์สร้างขึ้น มีรายละเอียดดังนี้

๑.๑) แหล่งน้ำธรรมชาติ จังหวัดภูเก็ตอยู่ในพื้นที่ลุ่มน้ำภาคใต้ฝั่งตะวันตก ลุ่มน้ำย่อยเกาะภูเก็ต มีพื้นที่ รองรับน้ำฝนประมาณ ๕๔๓ ตารางกิโลเมตร แหล่งน้ำตามธรรมชาติจะเป็นลำน้ำสายสั้นๆที่ไหลลงสู่ทะเลด้านตะวันออก ด้านทิศใต้ และทิศตะวันตก ดังตารางที่ ๕ นอกจากแหล่งน้ำลำธารสาย

สั้น ๆ ยังมีพื้นที่พรุที่กระจายตัวอยู่ในเขตอำเภอกลาง ได้แก่ พรุเจ๊ะสัน พรุจิก พรุแหลมหยุด พรุยาว พรุจุด พรุไม้ขาว และพรุทุ่งเตียน มีพื้นที่โดยรวม ประมาณ ๕๗๐ ไร่

ตารางที่ ๕ แสดงคลองสายสำคัญของจังหวัดภูเก็ต

ที่	ชื่อคลอง	เส้นทางไหล
๑.	คลองบางใหญ่	ไหลลงสู่ทะเลด้านตะวันออกที่อ่าวภูเก็ต มีความยาวประมาณ ๘,๐๐๐ เมตร
๒.	คลองบางลา	ไหลลงสู่ทะเลด้านทิศตะวันตกที่อ่าวป่าตอง
๓.	คลองบางโรง	ไหลลงสู่ทะเลด้านทิศตะวันออกที่อ่าวบางโรง มีความยาวประมาณ ๔,๘๐๐ เมตร
๔.	คลองท่าเรือ	ไหลลงสู่ทะเลด้านทิศตะวันออกที่อ่าวท่าเรือ
๕.	คลองท่ามะพร้าว	ไหลลงสู่ทะเลด้านทิศตะวันออกเฉียงเหนือที่อ่าวมะพร้าว มีความยาวประมาณ ๗,๒๐๐ เมตร
๖.	คลองบ้านหยัด	ไหลลงสู่ทะเลด้านทิศตะวันออกที่คลองท่าปูนช่องแคบปากพระ มีความยาวประมาณ ๗,๗๕๐ เมตร
๗.	คลองพม่าหลง	ไหลลงสู่ทะเลด้านทิศตะวันตกที่อ่าวทุ่งนุ่น อำเภอกลาง
๘.	คลองกมลา	ไหลลงสู่ทะเลด้านทิศตะวันตกที่อ่าวกมลา มีความยาวประมาณ 3,750 เมตร
๙.	คลองโคกโดนด	ไหลลงสู่ทะเลด้านทิศตะวันออกเฉียงใต้ที่อ่าวฉลอง

๑.๒) แหล่งน้ำที่มนุษย์สร้างขึ้น ในพื้นที่ภูเก็ตยังมีแหล่งน้ำที่เกิดจากเหมืองร้างกระจายตัวอยู่ทั่วไป ๑๐๙ แห่ง มีความจุเก็บกักประมาณ ๒๑.๐๓ ล้านลูกบาศก์เมตร มีการนำน้ำมาใช้ประโยชน์สำหรับการผลิต น้ำประปาเพื่อการอุปโภค-บริโภค เพื่อการค้าและสำหรับธุรกิจส่วนบุคคล โดยเป็นแหล่งน้ำในอำเภอกลาง จำนวน ๔๑ แห่ง อำเภอกะทู้ จำนวน ๒๒ แห่ง และอำเภอเมืองภูเก็ต จำนวน ๔๖ แห่ง นอกจากนี้ยังมีอ่างเก็บน้ำของกรมชลประทานที่เป็นแหล่งน้ำสำคัญในพื้นที่ ๓ แห่ง ดังตารางที่ ๖ ความจุเก็บกักรวม ๒๑.๕๓ ล้านลูกบาศก์เมตร แผนที่ตั้งอ่างเก็บน้ำแสดงดังรูปที่ ๒

ตารางที่ ๖ แสดงอ่างเก็บน้ำ และสภาพฝนจังหวัดภูเก็ต (ที่มา : โครงการชลประทานภูเก็ต มิถุนายน ๒๕๖๖)

ที่	สถานีวัดน้ำฝน	อำเภอ	ความจุเก็บกัก (ล้าน ลบ.ม)	ฝนเฉลี่ย (๑๐ ปี) ๒๕๕๖ - ๒๕๖๕	ฝนเฉลี่ยสะสม (ปี ๖๖) ม.ค. - พ.ค.	ฝนรวม ปี ๒๕๖๖
๑	อ่างเก็บน้ำบางเหนียวดำ	กลาง	๗.๑๙	๓,๐๘๑.๘	๔๒๗.๒	๕๒๑.๙
๒	อ่างเก็บน้ำบางวาด	กะทู้	๑๐.๒๐	๓,๐๖๐.๓	๔๐๕.๖	๔๙๘.๓
๓	อ่างเก็บน้ำคลองกะทะ	เมืองภูเก็ต	๔.๑๔	๒,๖๓๙.๖	๓๖๐.๐	๔๓๓.๑
เฉลี่ย (มม.)			๒๑.๕๓	๒,๙๒๗.๒	๓๙๗.๖	๔๘๔.๔

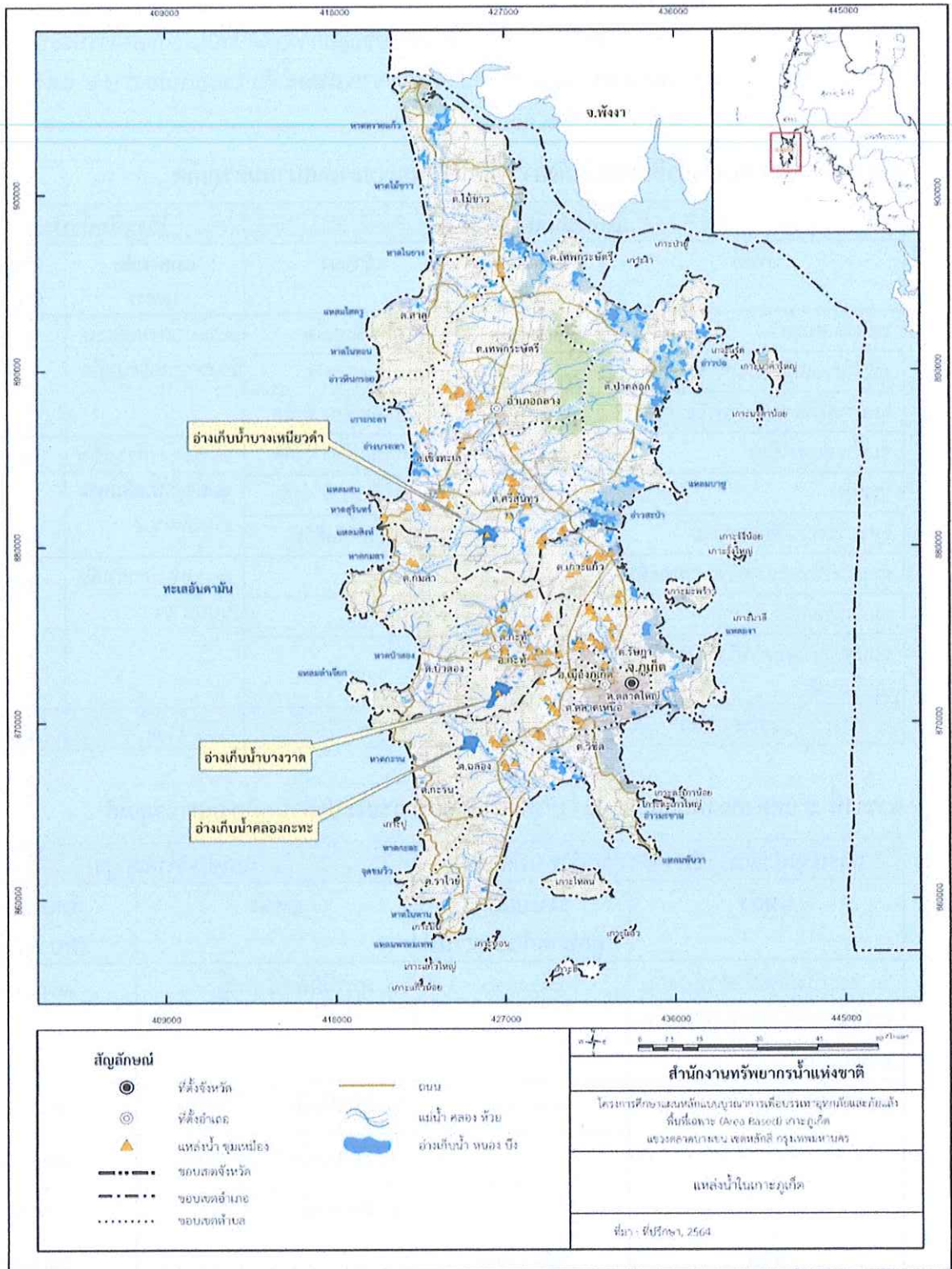

รูปที่ ๒ แหล่งน้ำในเกาะภูเก็ต

๒) การประปา

โครงการชลประทานภูเก็ต ได้สรุปข้อมูลการผลิตน้ำประปาของการประปาเทศบาลนครภูเก็ต โดยการประปาเทศบาลนครภูเก็ตผลิตน้ำประปาจากแหล่งน้ำดิบในชุมเมืองร้าง ๙ แห่ง ซึ่งเป็นของทั้งเอกชนและของเทศบาล ดังตารางที่ ๗ และ ๘

ตารางที่ ๗ แสดงแหล่งน้ำดิบและกำลังการผลิตน้ำประปาของเทศบาลนครภูเก็ต

แหล่งน้ำดิบ			โรงผลิตน้ำประปา	
พื้นที่	ปริมาณน้ำดิบ (ลบ.ม.)	เจ้าของ	แหล่งผลิต (แห่ง)	กำลังผลิต (ลบ.ม./วัน)
ขุมน้ำเทศบาล	๓๓๔,๐๐๐	เทศบาลนครภูเก็ต	๑. ระบบการผลิตขุมน้ำเทศบาลนครภูเก็ต	๑,๖๘๐
ขุมน้ำสวนเฉลิมพระเกียรติฯ ร.๙	๑๐๐,๐๐๐	เทศบาลนครภูเก็ต		
ขุมน้ำหน้าโรงพยาบาลวชิระภูเก็ต	๑๒๗,๐๐๐	บริษัท โอเยเซีย จำกัด		
ขุมน้ำซอยพะเนียง	๗๒,๐๐๐	บริษัท โอเยเซีย จำกัด	๒. ระบบการผลิตขุมน้ำสวนเฉลิมพระเกียรติฯ ร.๙	๓,๖๐๐
ขุมน้ำแฝด	๗๓๒,๙๐๐	บริษัท แข็งหววด จำกัด		
ขุมน้ำริมถนนวิชิตสงคราม	๒๒๒,๐๐๐	นายบันลือ ดันตวิวิท		
ขุมน้ำบริษัททอณูภาววิวิการ(กะทู้)	๒,๐๐๐,๐๐๐		๓. ระบบการผลิตถนนตำรัง	๒๐,๘๘๐
ขุมน้ำนายคณิต บงสกุล	๗๓,๐๐๐			
ขุมน้ำบริษัททอณูภาววิวิการ (ถนนเจ้าฟ้า)	๑,๐๐๐,๐๐๐			
รวม	๔,๖๖๐,๙๐๐		๓	๒๖,๑๖๐

ตารางที่ ๘ แสดงสถานีผลิตน้ำและกำลังการผลิตของการประปาสวนภูมิภาคสาขาภูเก็ต

การประปาสวนภูมิภาคสาขาภูเก็ต (ผลิตเอง)		เอกชน(ทำสัญญา)	
แหล่ง	ระบบผลิต (ลูกบาศก์เมตร/วัน)	แหล่ง	ระบบผลิต (ลบ.ม./วัน)
๑. สถานีผลิตน้ำสำนักงานการประปาสวนภูมิภาคสาขาภูเก็ต	๓๖,๐๐๐	๑. สถานีผลิตน้ำกะทู้	๑๓,๐๐๐
๒. สถานีผลิตน้ำบ้านบางโจ	๑๒,๐๐๐	๒. สถานีผลิตน้ำแข่งหววน	๓,๐๐๐
		๓. สถานีผลิตน้ำ RO กระรน	๑๒,๐๐๐
		๔. สถานีผลิตน้ำเจ้าฟ้า	๓,๐๐๐
รวม	๔๘,๐๐๐		๓๑,๐๐๐

๑.๒ สถานการณ์เฉพาะ

๑.๒.๑ สถิติการเกิดอุทกภัยย้อนหลัง

สถานการณ์อุทกภัยในจังหวัดภูเก็ตที่ผ่านมา เกิดจากกรณีฝนตกติดต่อกันเป็นเวลานาน ทำให้มีปริมาณน้ำฝนสะสมจำนวนมาก ซึ่งเป็นเหตุให้เกิดน้ำหลากและท่วมฉับพลันเป็นส่วนใหญ่ และเกิดเหตุดินสไลด์เมื่อมีฝนตกสะสมปริมาณมากในพื้นที่ โดยตารางที่ ๙ แสดงสถิติอุทกภัยที่เคยเกิด

ตารางที่ ๙ สถิติอุทกภัยที่สำคัญในพื้นที่จังหวัดภูเก็ต ปี ๒๕๖๐ - ๒๕๖๕

ปี	สถานการณ์	พื้นที่	การให้ความช่วยเหลือ
๒๕๖๐	๑) วันที่ ๑๕ กันยายน ๒๕๖๐ เกิดเหตุดินสไลด์ และน้ำท่วมบ้านเรือนประชาชน ได้รับความเดือดร้อน ๒๐ ครัวเรือน	เทศบาลเมืองกะทู้ อำเภอกะทู้	เจ้าหน้าที่งานป้องกันและบรรเทาสาธารณภัย เทศบาลเมืองกะทู้ นำเครื่องจักรและเครื่องมือ เข้าทำการช่วยเหลือประชาชน
๒๕๖๑	๑) วันที่ ๒๓ สิงหาคม ๒๕๖๑ เกิดเหตุน้ำท่วมขอยพะเนียง	เทศบาลนครภูเก็ต อำเภอเมืองภูเก็ต	เทศบาลนครภูเก็ต นำแผงกันจระจกรกระสอบทราย เครื่องสูบน้ำและอุปกรณ์เข้าช่วยเหลือ
๒๕๖๒	๑) วันที่ ๒ ตุลาคม ๒๕๖๒ เกิดฝนตกหนัก ส่งผลให้เกิดน้ำป่าไหลหลากและดินโคลนถล่ม น้ำท่วมขังรอบระบาย กำแพงกันดินโรงแรมยูเซินมายา หรดตัว และดินสไลด์ ลงมากัดขวางถนนสาย ๔๐๓๐ ช่วง กม.ที่ ๑๘+๕๐๐ ถึง กม. ที่ ๑๙+๓๐๐	ตำบลกมลา ตำบลป่าตอง อำเภอกะทู้	อบต.กมลา กั้นเขตพื้นที่เสี่ยงและสั่งระงับการใช้อาคารที่เสี่ยงชั่วคราว เจ้าหน้าที่นำเครื่องจักรตัดดินผิวจราจรและทำความสะอาด
๒๕๖๓	๑) วันที่ ๒ สิงหาคม ๒๕๖๓ เกิดเหตุวาตภัย เนื่องจากพายุซินลากู เป็นเหตุให้ต้นไม้ใหญ่ล้มทับบ้านพักข้าราชการครู โรงเรียนไทยรัฐวิทยา ๒๙ (กะทู้) มีผู้เสียชีวิต ๑ ราย	เทศบาลเมืองกะทู้ อำเภอกะทู้	ผู้ว่าราชการจังหวัดภูเก็ต ทน.สนง.ปภ. จังหวัดภูเก็ต ทม.กะทู้ และหน่วยงานที่เกี่ยวข้องลงพื้นที่ตรวจสอบ และให้ความช่วยเหลือ
	๒) วันที่ ๑๒ ตุลาคม ๒๕๖๓ น้ำเอ่อล้นจากขุมเหมืองขอยพะเนียง สามกอง เข้าท่วมขังบ้านเรือนและหอพัก บริเวณ ขอยพะเนียง ๑	ต.รัชฎา อ.เมืองภูเก็ต	เทศบาลนครภูเก็ต เทศบาลตำบลรัชฎา อบจ.ภูเก็ต และศูนย์ ปภ.เขต ๑๘ ภูเก็ต เข้าสูบน้ำท่วมขัง
	๓) วันที่ ๑๒ ตุลาคม ๒๕๖๓ สีแยกธนาคารชาร์เตอร์ Charter Bank (ถ.พังงา-ถ.ภูเก็ต) ต.ตลาดใหญ่ อ.เมืองภูเก็ต เกิดน้ำเอ่อล้นจากคลองบางใหญ่ท่วมขัง หน้า Museum Phuket	ต.ตลาดใหญ่ อ.เมืองภูเก็ต	เจ้าหน้าที่จากเทศบาลนครภูเก็ตดำเนินการสูบน้ำออกจากพื้นที่ดังกล่าว
	๔) วันที่ ๑๒ ตุลาคม ๒๕๖๓ เกิดน้ำล้นตลิ่ง และน้ำท่วมขังรอการระบาย บริเวณบ้านของชาวบ้าน ขอยโคกโดนด หมู่ที่ ๔ ต.เชิงทะเล อ.ถลาง ใกล้โครงการแก้มลิงบ้านโคกโดนด และท่วมบริเวณถนน หน้าปั๊ม SUSCO ถนน ๔๐๒ ต.เทพกระษัตรี อ.ถลาง	ต.เชิงทะเล ต.เทพกระษัตรี อ.ถลาง	นายณรงค์ ภู่นิษฐ์ ผู้ว่าราชการจังหวัดภูเก็ต พร้อมเจ้าหน้าที่ ลงตรวจเยี่ยมพื้นที่ และสั่งการให้ความช่วยเหลือตามระเบียบ
	๕) วันที่ ๑๒ ตุลาคม ๒๕๖๓ เกิดดินสไลด์ปิดเส้นทางป่าตอง-กะทู้ ถนน ทล.๔๐๒๙ ทางขึ้นเขาป่าตอง ช่วงบริเวณทางลงเขาป่าตอง ใกล้กับป้ายป่าตองซิติ้ ต.กะทู้ อ.กะทู้ ส่งผลให้รถสามารถวิ่งได้เพียง ๑ ช่องจราจร	ต.กะทู้ อ.กะทู้	นายอำเภอกะทู้ ได้ลงพื้นที่ เพื่อดูติดตามสถานการณ์ และนายกเทศมนตรีเมืองกะทู้ ได้สั่งการให้เจ้าหน้าที่ เทศบาลเมืองกะทู้ นำเครื่องจักรเข้าดำเนินการเก็บกวาดสิ่งกีดขวางซึ่งมีทั้งดินโคลนและต้นไม้ที่ไหลลงมาปิดพื้นถนน พร้อมเปิดเส้นทางให้กลับมาใช้งานได้ตามปกติ

ปี	สถานการณ์	พื้นที่	การให้ความช่วยเหลือ
๒๕๖๓	๖) วันที่ ๑๓ ตุลาคม ๒๕๖๓ เกิดเหตุดินสไลด์ ต้นไม้ล้มขวางและดินกีดขวางถนน ขอยหลังเรือนจำจังหวัดภูเก็ตบริเวณกำแพงเจดีย์วัดเจริญ-สมณกิจ (วัดหลังศาล)	ต.ตลาดใหญ่ อ.เมืองภูเก็ต	รองนายกเทศมนตรีนครภูเก็ต พร้อมด้วยเจ้าหน้าที่กองช่าง และงานป้องกันบรรเทาสาธารณภัยเทศบาลนครภูเก็ตได้ดำเนินการนำเครื่องจักรกลและเจ้าหน้าที่ ตัดต้นไม้ที่ล้มขวางทางและตัดดินที่เลื่อนไหลกีดขวางเส้นทาง
	๗) วันที่ ๑๓ ตุลาคม ๒๕๖๓ เกิดดินสไลด์บริเวณโครงการหมู่บ้านหรรรมไม้ชายเล ขอยย้ายรั้วอุทิศ ตำบลรัชฎา อำเภอเมืองภูเก็ต	ต.รัชฎา อ.เมืองภูเก็ต	เทศบาลตำบลรัชฎา นำแผงกันเขต และนำเครื่องจักรตัดดิน/ทำความสะอาด
	๘) วันที่ ๑๔ ตุลาคม ๒๕๖๓ บริเวณควนสะอาด ทางหลวงหมายเลข ๔๐๒๘ ด้านซ้ายทาง (โค้งควนสะอาด) มีจระจกได้เกิดรอยแตก เริ่มมีการเคลื่อนตัวมาอย่างต่อเนื่อง เนื่องจากมีฝนตกสะสมต่อเนื่องในพื้นที่ จึงทำให้เกิดการกัดเซาะและทรุดตัว	ต.กะรน ต.ราไวย์ อ.เมืองภูเก็ต	หมวดทางหลวงราไวย์ได้เข้าตรวจสอบและแก้ไขเป็นการชั่วคราว และรายงานให้แขวงทางหลวงภูเก็ตส่งผู้เชี่ยวชาญเข้าตรวจสอบ ประเมินความเสียหายและแก้ไขปัญหาในระยะยาวอย่างถาวร
	๙) วันที่ ๒๘ พฤศจิกายน ๒๕๖๓ เกิดเหตุดินสไลด์บริเวณ ท่าเรือแหลมหิน ต.เกาะแก้ว เส้นทางลงเรือไปเกาะมะพร้าว และเกาะยาวใหญ่ ส่งผลให้ดินและกิ่งไม้ กีดขวางเส้นทางจราจร	ต.เกาะแก้ว อ.เมืองภูเก็ต	สนง.ปภ.ภูเก็ต อบจ.ภูเก็ต อำเภอเมืองภูเก็ต อบต.เกาะแก้ว กพภ. และอาสาสมัคร ได้ดำเนินการเคลียร์เส้นทาง และสิ่งกีดขวางออกจากผิวจราจร พร้อมทั้งแจ้ง อบต.เกาะแก้ว จัดทำป้ายและสัญลักษณ์ แจ้งเตือนประชาชน
๒๕๖๔	๑) วันที่ ๒๗ กันยายน ๒๕๖๔ เกิดเหตุวาทภัยบ้านเลขที่ ๓๖/๗ ต.กะรน อ.เมืองภูเก็ต จ.ภูเก็ต เป็นเหตุให้ ฝ้าเพดานบ้านได้รับความเสียหาย ๑ หลัง	ต.กะรน อ.เมืองภูเก็ต	นายอำเภอเมืองภูเก็ต นายกเทศมนตรีตำบลกะรน นำรถตรวจการณ์ ๑ คัน เข้าตรวจสอบ และให้การช่วยเหลือตามระเบียบ
	๒) วันที่ ๗ ตุลาคม ๒๕๖๔ เกิดเหตุวาทภัย (ลมกระโชกแรง) บ้านเลขที่ ๘๘/๖ - ๘๘/๗ ซ.๕ ถ.วิชิตสงคราม ต.ตลาดเหนือ อ.เมืองภูเก็ต จ.ภูเก็ต ฝนตกหนักประกอบกับเกิดลมกระโชกแรง ทำให้หลังคาบ้านพังปลิว ได้รับความเสียหาย	ต.ตลาดเหนือ อ.เมืองภูเก็ต จ.ภูเก็ต	นายอำเภอเมืองภูเก็ต นายกเทศมนตรีนครภูเก็ต เจ้าหน้าที่ฝ่ายป้องกันฯ และเจ้าหน้าที่สำนักการช่าง เทศบาลนครภูเก็ต ลงพื้นที่ตรวจสอบ และให้การช่วยเหลือตามระเบียบ
	๓) วันที่ ๕-๖ พฤศจิกายน ๒๕๖๔ เกิดน้ำทะเลหนุนสูง ล้นตลิ่งท่วมบ้านเรือนเครื่องใช้ไฟฟ้า เครื่องนุ่งห่ม รถจักรยานยนต์ รถยนต์ ได้รับความเสียหาย ๓๑๖ ครัวเรือน ๑,๒๐๐ คน ในพื้นที่ ๗ หมู่บ้าน และ ๖ ชุมชนในพื้นที่เทศบาลนครภูเก็ต และตำบลวิชิต	๑. ม.๑ ต.วิชิต ๒. ม.๑ ม.๓ ม.๗ ต.รัชฎา ๓. ม.๓ ม.๖ ม.๗ ต.เกาะแก้ว ๔. ชุมชนขุนน้ำ นรหัส ต.ตลาดใหญ่ ชุมชนสะพานร่วมมา ๑ ชุมชนสะพานร่วมมา ๒ ชุมชนแสนสุข ชุมชนตันโพธิ์ ต.ตลาดใหญ่ ๕. ชุมชนสี่สิบห้อง ต.ตลาดเหนือ	งานป้องกันและบรรเทาสาธารณภัย เทศบาลตำบลวิชิต ร่วมกับ กลุ่มงานสิ่งแวดล้อม เทศบาลนครภูเก็ต ร่วมตรวจสอบสำรวจ พื้นที่ชุมชนหลังหมู่บ้านภูเก็ตธานี ถนนศักดิ์เดชน์ ซอย ๑ และนำกระสอบทรายจำนวน ๑๕๐ ถุง ให้ประชาชนในพื้นที่ได้เตรียมการไว้ป้องกันเหตุน้ำทะเลหนุน เอ่อล้นลำราง

ปี	สถานการณ์	พื้นที่	การให้ความช่วยเหลือ
๒๕๖๔	๔) วันที่ ๕-๖ พฤศจิกายน ๒๕๖๔ เกิดเหตุ น้ำทะเลหนุนสูงล้นตลิ่งท่วมบ้านเรือน ได้รับความเสียหายจำนวน ๖๘ ครัวเรือน ๑๙๔ คน ในพื้นที่ อ.กลาง	๑. ม.๓ บ้านบางโรง ม.๔ บ้านพารา ม.๗ บ้านยามู ต.ป่าคลอก ๒. ม.๕ บ้านท่าฉัตร ไชย ต.ไม้ขาว ๓. ม.๖ บ้านแหลม ทราย ต.เทพา	นายณรงค์ วุ่นซิ้ว ผู้ว่าราชการจังหวัดภูเก็ต ลงพื้นที่บ้านแหลมทราย หมู่ที่ ๖ ตำบลเทพกระษัตรี อำเภอถลาง ร่วมกับปลัดอำเภอถลาง ผู้ใหญ่บ้านแหลมทราย ผู้ช่วยผู้ใหญ่บ้าน ตรวจเยี่ยมให้กำลังใจประชาชนที่ได้รับผลกระทบ พร้อมทั้งมอบนโยบายแนวทางให้การช่วยเหลือ เยียวยาประชาชน และองค์การบริหารส่วนตำบลไม้ขาว ร่วมกับเหล่ากาชาดจังหวัดภูเก็ต อุทยานแห่งชาติสิรินาถ องค์การบริหารส่วนจังหวัดภูเก็ต นำถุงยังชีพ ๑๐๐ ชุด กระจาย ทราย รถ ๖ ล้อขนทราย รถตัก JCB ช่วยเหลือ ประชาชนในพื้นที่ บ้านท่าฉัตรไชย ซอยแหลม หลา ม.๕ ตำบลไม้ขาว อำเภอถลาง จังหวัด ภูเก็ต ซึ่งผลกระทบจากน้ำทะเลหนุนสูง ประมาณ ๗๐ เซนติเมตร ซึ่งมีบ้านพักอาศัยที่ ได้รับผลกระทบ ประมาณ ๕๐ หลัง
	๕) วันที่ ๘ ตุลาคม ๒๕๖๔ เกิดเหตุวาตภัย (ลมกระโชกแรง) บ้านเลขที่ ๗๔ ต.กะรน อ.เมืองภูเก็ต ต้นไม้หักโค่นทับบ้าน -หลังคา บ้านเสียหาย	ต.กะรน อ.เมืองภูเก็ต จ.ภูเก็ต	นายอำเภอเมืองภูเก็ต นายกเทศมนตรี ตำบลกะรน นำรถตรวจการณ์ ๑ คัน เข้า ตรวจสอบ และให้การช่วยเหลือตาม ระเบียบ
	๖) วันที่ ๑๓ พฤศจิกายน ๒๕๖๔ ได้เกิด สถานการณ์ฝนตกหนักน้ำระบายไม่ทัน ส่งผล กระทบทำให้น้ำท่วมบ้านเรือน ไร่นา (นาฝืนสุดท้าย) ประชาชนที่อาศัยอยู่บริเวณ ตำบลไม้ขาว อำเภอถลาง จังหวัดภูเก็ต	หมู่ที่ ๑ บ้านหมาก ปรก ต.ไม้ขาว หมู่ที่ ๔ บ้านไม้ขาว ต.ไม้ขาว หมู่ที่ ๗ บ้านหยิต ซอยมะขามคู่ ต.ไม้ขาว	เจ้าหน้าที่งานป้องกันและบรรเทาสาธารณภัย อบต.ไม้ขาวในพื้นที่ ได้นำเครื่องจักร เครื่องสูบน้ำ เข้าระบายน้ำในพื้นที่ ที่ได้รับผลกระทบ
	๗) วันที่ ๑๘ พฤศจิกายน ๒๕๖๔ ได้เกิดฝน ตกหนักในพื้นที่จังหวัดภูเก็ต ส่งผลกระทบทำ ให้เกิดน้ำท่วมขัง ดินสไลด์และต้นไม้หักโค่น ขวางเส้นทางจราจร ในพื้นที่อำเภอเมือง ภูเก็ตจำนวน ๔ หมู่บ้าน และอำเภอกะทู้ จำนวน ๑ หมู่บ้าน	หมู่ที่ ๑ บ้านกะรน ต. กะรน หมู่ที่ ๓ บ้านบางลา ตำบลกะรน หมู่ที่ ๔ บ้านตาก แดด ต.ฉลอง หมู่ที่ ๘ บ้านโคก ทราย ต.ฉลอง อำเภอเมืองภูเก็ต ๑.๒ หมู่ที่ ๕ บ้านหัว ควน ต.กมลา อ.กะทู้	เจ้าหน้าที่งานป้องกันและบรรเทาสาธารณ ภัยขององค์กรปกครองส่วนท้องถิ่นในพื้นที่ ได้นำเครื่องจักร เครื่องสูบน้ำ เข้าระบายน้ำ ในพื้นที่ที่ได้รับผลกระทบ และนายอำเภอ เมืองภูเก็ตได้ลงพื้นที่ ตรวจสอบความเสียหายและให้กำลังใจชาวบ้าน ร่วมกับ เจ้าหน้าที่ตำรวจ กำนัน ผู้ใหญ่บ้าน ซึ่งขณะนี้อยู่ระหว่างการสำรวจความเสียหาย ซึ่ง กอปภ.จ.จังหวัดภูเก็ต ได้เน้น ย้ำให้อำเภอ และองค์กรปกครองส่วน ท้องถิ่นในพื้นที่ ให้เร่งสำรวจความเสียหาย ให้ความช่วยเหลือผู้ประสบภัย ตามระเบียบ ของทางราชการโดยเร็ว

ปี	สถานการณ์	พื้นที่	การให้ความช่วยเหลือ
๒๕๖๕	<p>ได้เกิดฝนตกหนักอย่างต่อเนื่อง ตั้งแต่วันที่ ๑๕ - ๒๒ ตุลาคม ๒๕๖๕ เป็นเหตุให้เกิดน้ำท่วมฉับพลัน และน้ำป่าไหลหลาก ทำให้ประชาชนได้รับความเดือดร้อนทั้งชีวิตและทรัพย์สิน โดยมีพื้นที่ประสบภัย รวม ๓ อำเภอ (เมืองภูเก็ต กลาง และกะทู้) สรุปความเสียหาย ดังนี้</p> <p>๑) ด้านประชากร ได้รับผลกระทบ จำนวน ๖,๑๕๐ ครัวเรือน ๑๒,๓๐๐ คน</p> <p>๒) ด้านการเกษตร ได้รับความเสียหาย ดังนี้ (ข้อมูล ณ วันที่ ๑๘ ตุลาคม ๒๕๖๕)</p> <p>๑. พืช ได้รับผลกระทบ รวม ๓ อำเภอ ๔ ตำบล ๑๒ หมู่บ้าน เกษตรกรได้รับผลกระทบ จำนวน ๑๓๒ ราย พื้นที่ได้รับความเสียหาย ๑๓๘.๕๖๒ ไร่</p> <p>๒. ประมง ได้รับผลกระทบ รวม ๒ อำเภอ ๖ ตำบล ๘ หมู่บ้าน ๑ ชุมชน เกษตรกรได้รับผลกระทบ จำนวน ๑๖ ราย พื้นที่ได้รับความเสียหาย ๔.๗๔๖๒๕ ไร่</p> <p>๓. ปศุสัตว์ ได้รับผลกระทบรวม ๑ อำเภอ ๑ ตำบล ๒ หมู่บ้าน เกษตรกรได้รับผลกระทบ จำนวน ๓ ราย</p> <p>๓) ด้านสาธารณูปโภค ถนนกรมทางหลวงได้รับความเสียหาย จำนวน ๑๑ สาย ถนนกรมทางหลวงชนบทเสียหาย ๖ สาย สะพานได้รับความเสียหายจำนวน ๔ แห่ง ระบบไฟฟ้าเสียหาย ๑๐ จุด และระบบประปาเสียหาย ๑๑ จุด เนื่องจากได้รับผลกระทบจากการสไลด์ของดิน</p>	<p>อำเภอกะทู้ ๓ ตำบล ๖ หมู่บ้าน ๒๖ ชุมชน</p> <p>๑) ตำบลป่าตอง ๗ ชุมชน ๒) ตำบลกะทู้ ๑๙ ชุมชน ๓) ตำบลกมลา หมู่ที่ ๑ - ๖</p> <p>อำเภอเมืองภูเก็ต ๘ ตำบล ๔๔ หมู่บ้าน ๒๙ ชุมชน</p> <p>๑) ตำบลตลาดเหนือ / ตำบลตลาดใหญ่ เขตเทศบาลนครภูเก็ตทั้ง ๒๙ ชุมชน ๒) ตำบลรัชฎา หมู่ที่ ๑ - ๗ ๓) ตำบลวิชิต หมู่ที่ ๑ - ๙ ๔) ตำบลฉลอง หมู่ที่ ๑ - ๑๐ ๕) ตำบลกะรน หมู่ที่ ๑ - ๔ ๖) ตำบลราไวย์ หมู่ที่ ๑ - ๗ ๗) ตำบลเกาะแก้ว หมู่ที่ ๑ - ๗</p> <p>อำเภอกลาง ๖ ตำบล ๔๖ หมู่บ้าน</p> <p>๑) ตำบลเทพกระษัตรี หมู่ที่ ๑ - ๑๑ ๒) ตำบลสาคู หมู่ที่ ๑ - ๕ ๓) ตำบลศรีสุนทร หมู่ที่ ๑ - ๘</p>	<p>๑. นายณรงค์ วุ่นซิ้ว ผู้ว่าราชการจังหวัดภูเก็ต พร้อมด้วยกำลังพลจิตอาสา รดฉีดน้ำ อุปกรณ์ ทำความสะอาดร่วมกิจกรรม Big Cleaning เพื่อทำความสะอาดอาคารบ้านเรือน ร้านค้า และเคลื่อนย้ายสิ่งของช่วยเหลือประชาชน บริเวณ ถนน ชุมชนเมืองเก่าภูเก็ต ย่านเศรษฐกิจของภูเก็ต</p> <p>๒. นายอานูภาพ รอดขวัญ ยอดระบำ เป็นประธานการประชุมคณะกรรมการ ให้ความช่วยเหลือผู้ประสบภัยพิบัติ จังหวัดภูเก็ต (ก.ช.ภ.จ.ภก) โดยมี คณะกรรมการ ก.ช.ภ.จ.จังหวัดภูเก็ต เข้าร่วม เพื่อหาแนวทางการแก้ปัญหา อุทกภัยและช่วยเหลือประชาชนในพื้นที่ จังหวัดภูเก็ต ณ ห้องประชุมสำนักงาน ปภ.จังหวัดภูเก็ต ชั้น ๓ ศาลากลาง จังหวัดภูเก็ตหลังใหม่ ซึ่งมีการอนุมัติใช้เงินอุดหนุนราชการช่วยเหลือผู้ประสบภัย ด้านการดำรงชีพ จำนวน ๙๑๗ ครัวเรือน เป็นเงิน ๖,๕๗๗,๕๙๙ บาท</p> <p>๓. คณะกรรมการให้ความช่วยเหลือผู้ประสบภัยพิบัติอำเภอ (ก.ช.ภ.อ.) มีมติที่ประชุมเห็นชอบให้ดำเนินการให้ความช่วยเหลือผู้ประสบภัยพิบัติกรณีฉุกเฉิน อุทกภัย โดยมีรายละเอียด ดังนี้</p> <p>๑) อำเภอเมืองภูเก็ต ให้ความช่วยเหลือประสบอุทกภัยในด้านการดำรงชีพ จำนวน ๒๐๒ ครัวเรือน เป็นเงิน ๔๘๔,๒๓๒ บาท และด้านการเกษตร จำนวน ๑ ราย เป็นเงิน ๕,๕๒๐ บาท รวมเป็นเงินทั้งสิ้น ๔๘๙,๗๕๒ บาท</p> <p>๒) อำเภอกลาง ให้ความช่วยเหลือประสบอุทกภัยในด้านการเกษตร จำนวน ๒ ราย รวมเป็นเงินทั้งสิ้น ๘๕,๒๘๑.๒๔ บาท</p>

		๔) ตำบลเชิงทะเล หมู่ที่ ๑ - ๖ ๕) ตำบลป่าคลอก หมู่ที่ ๑ - ๙ ๖) ตำบลไม้ขาว หมู่ที่ ๑ - ๗	๓) จังหวัดภูเก็ต ได้มอบเงินช่วยเหลือ ผู้ประสบภัยในพื้นที่อำเภอเมืองภูเก็ต ด้านการดำรงชีพ รวมจำนวนเงิน ๖,๕๗๗,๕๙๙ บาท
--	--	---	--

๑.๒.๒ พื้นที่เสี่ยงอุทกภัยในลักษณะต่าง ๆ ในจังหวัดภูเก็ต
ตารางที่ ๑๐ พื้นที่เสี่ยงอุทกภัยในพื้นที่จังหวัดภูเก็ต

พื้นที่เสี่ยงภัย	บริเวณ	ตำแหน่งพิกัด (UTM)		ตำบล	อำเภอ	จังหวัด
		E	N			
๑.พื้นที่น้ำป่าไหลหลาก-ดินโคลนถล่ม	หมู่ที่ ๓ บ้านโคกยาง,บ้านนาดาเด	๙๘๐๑๖๕ ๗	๗.๕๗๐๑	กมลา	กะทู้	ภูเก็ต
๒.พื้นที่น้ำท่วมซ้ำซาก	๑.ซอยพะเนียง			ตำบลลาดใหญ่/ ตำบลรัชฎา	เมือง ภูเก็ต	ภูเก็ต
	๒.โค้งหมากปรก โค้งสวนมะพร้าวและควนห้าร้อย			ไม้ขาว	กลาง	ภูเก็ต
	๑.บริเวณหน้าข้ามซัสโก้ เมืองใหม่	๙๘.๓๔๒๘	๘.๐๘๒๘	เทพกระษัตรี	กลาง	ภูเก็ต
	๒.บริเวณหน้าโรงเรียนเมืองกลาง	๙๒.๓๔๒๒	๘.๐๖๖๗	เทพกระษัตรี	กลาง	ภูเก็ต
	๓.บริเวณหน้าร้านไต้หวันสด	๙๘.๓๕๗๕	๗.๙๘๗๒	ศรีสุนทร	กลาง	ภูเก็ต
	๔.บริเวณหน้าร้านซูเปอร์ซีปสาขาใหญ่	๙๘.๓๙๕๔	๗.๙๒๐๒	รัชฎา	เมือง	ภูเก็ต
๕.บริเวณหน้าโรงเรียนสิทธิสุนทรบำรุง (โรงเรียนบ้านป่าคลอก)	๙๘.๓๙๐๘	๗.๙๙๗๙	ป่าคลอก	กลาง	ภูเก็ต	
๓.พื้นที่น้ำท่วมจากอิทธิพลน้ำทะเลหนุน	สี่แยกใสน้ำเย็น-ถนน ๒๐๐ ปี - โรงพยาบาลป่าตอง	๙๘.๑๘๐๗	๗.๕๓๔๗	ป่าตอง	กะทู้	ภูเก็ต

๒. ขอบเขต

อุทกภัย คือเหตุการณ์ที่เกิดจากฝนตกหนักและฝนตกสะสมเป็นเวลานาน ทำให้เกิดน้ำป่าไหลหลาก น้ำท่วมฉับพลัน น้ำท่วมขัง และน้ำล้นตลิ่ง ประชาชนได้รับความเดือดร้อน สิ่งสาธารณประโยชน์และทรัพย์สินของประชาชนได้รับความเสียหาย

๓. ภารกิจ

กองอำนวยการป้องกันและบรรเทาสาธารณภัยจังหวัดภูเก็ต (กอ.ปภ.จังหวัดภูเก็ต) ทำหน้าที่อำนวยความสะดวก สนับสนุน และประสานการปฏิบัติการป้องกันและบรรเทาสาธารณภัยในพื้นที่รับผิดชอบ โดยมีผู้ว่าราชการจังหวัดภูเก็ต เป็นผู้อำนวยการจังหวัดภูเก็ต รองผู้ว่าราชการจังหวัดภูเก็ต ที่ผู้ว่าราชการจังหวัดภูเก็ตมอบหมาย เป็นรองผู้อำนวยการจังหวัดภูเก็ต ผู้บริหารองค์กรปกครองส่วนท้องถิ่นในพื้นที่ร่วมปฏิบัติงานในกองอำนวยการป้องกันและบรรเทาสาธารณภัยจังหวัดภูเก็ต

เป้าหมาย เพื่อให้หน่วยงานทุกภาคส่วนมีการเตรียมความพร้อมการป้องกันและลดผลกระทบ ทั้งเชิงใช้โครงสร้างและไม่ใช้โครงสร้าง สามารถบริหารจัดการในภาวะฉุกเฉินได้อย่างมีประสิทธิภาพ ทันเหตุการณ์ และจัดการฟื้นฟูบูรณะให้กลับสู่ภาวะปกติได้อย่างรวดเร็ว

๔. หลักการปฏิบัติ

๔.๑ แนวความคิดในการปฏิบัติ

แนวคิดในการเผชิญเหตุ กรณีเกิดหรือคาดว่าจะเกิดภาวะอุทกภัยและดินถล่ม(จากภาวะฝนตกหนัก) การป้องกันและลดผลกระทบอุทกภัยในพื้นที่จังหวัดภูเก็ตต้องมีการบูรณาการทุกภาคส่วนในการแก้ไขปัญหา โดยเฉพาะการป้องกันการเกิดความเสียหายและผลกระทบต่อประชาชนให้น้อยที่สุด โดยทุกหน่วยงานที่เกี่ยวข้องดำเนินการดังนี้

- ๑) สำรวจจัดทำพื้นที่เสี่ยงภัยและพื้นที่รับการอพยพจากอุทกภัยและดินถล่ม ไว้พร้อม
- ๒) จัดทำระเบียบวิธีปฏิบัติของทุกหน่วยให้สอดคล้องกับแผนป้องกันและแก้ไขปัญหาอุทกภัย

จังหวัดภูเก็ต

๓) จัดทำบัญชีรายชื่อผู้รับผิดชอบรวมทั้งการแบ่งหน้าที่และการสำรวจเครื่องมือ เครื่องใช้ พร้อมทั้งจัดส่งเครื่องมือ เครื่องใช้ สำรองไว้ทุกอำเภอและสามารถนำมาใช้งานได้ทันที เมื่อเกิดภัย หากไม่เพียงพอให้ร้องขอมายังจังหวัดเพื่อให้การสนับสนุนต่อไป

๔) สำรวจกำลังพล เช่น อปพร. อสม. และอาสาสมัครอื่นๆ เพื่อนำกำลังพลมาช่วยดูแลเมื่อเกิดสถานการณ์อุทกภัยและดินถล่ม

๕) จัดให้มีหน่วยงานที่สามารถรับทราบข่าวสาร และแจ้งเตือนภัยให้ประชาชนทราบล่วงหน้าได้อย่างทั่วถึง และครอบคลุมทั้งตำบล หมู่บ้าน

๖) การจัดการสาธารณภัย โดยให้ผู้มีอำนาจตามกฎหมายใช้ดุลยพินิจในการตัดสินใจเกี่ยวกับความสามารถในการควบคุมสถานการณ์เป็นหลัก ดังนี้

ตารางที่ ๑๑ ระดับการจัดการสาธารณภัย

ระดับ	การจัดการ	ผู้มีอำนาจตามกฎหมาย
๑	สาธารณภัยขนาดเล็ก	ผู้อำนวยการอำเภอ ผู้อำนวยการท้องถิ่น ควบคุม และสั่งการ
๒	สาธารณภัยขนาดกลาง	ผู้อำนวยการจังหวัด ควบคุมและสั่งการ
๓	สาธารณภัยขนาดใหญ่	ผู้อำนวยการป้องกันและบรรเทาสาธารณภัยแห่งชาติ ควบคุม สั่งการ และบัญชาการ
๔	สาธารณภัยร้ายแรงอย่างยิ่ง	นายกรัฐมนตรีหรือรองนายกรัฐมนตรีที่นายกรัฐมนตรีมอบหมาย ควบคุมสถานการณ์

กลยุทธ์ของจังหวัด

ก่อนเกิดภัย การป้องกันและลดผลกระทบ มีแนวทาง ดังนี้

(๑) ประเมินความเสี่ยงจากอุทกภัย วาตภัยและดินถล่มโดยประเมินจากพื้นที่ที่เคยเกิดอุทกภัย วาตภัยและดินถล่ม ในจังหวัดภูเก็ต รวมทั้งศึกษาวิธีลดผลกระทบและแนวทางการแก้ไขที่เหมาะสมในการบริหารจัดการเหตุอุทกภัย วาตภัยและดินโคลนถล่มในพื้นที่ หน่วยงานหลักได้แก่ สำนักงานป้องกันและบรรเทาสาธารณภัยจังหวัดภูเก็ต สำนักงานทรัพยากรธรรมชาติและสิ่งแวดล้อมจังหวัดภูเก็ต โครงการชลประทานจังหวัดภูเก็ต ที่ทำการปกครองจังหวัดภูเก็ต ที่ทำการปกครองอำเภอ องค์การปกครองส่วนท้องถิ่น

(๒) ตรวจสอบและปรับปรุงข้อมูลพื้นที่เสี่ยง รวมทั้งข้อมูลพื้นที่ปลอดภัยเพื่อรองรับการอพยพให้เป็นปัจจุบัน หน่วยงานหลัก ได้แก่ สำนักงานป้องกันและบรรเทาสาธารณภัยจังหวัดภูเก็ต สถานีอุตุนิยมวิทยาจังหวัดภูเก็ต

(๓) จัดทำแผนพื้นที่เสี่ยงอุทกภัย วาตภัยและดินโคลนถล่ม ให้เป็นมาตรฐานเดียวกัน ทั้งในเรื่องมาตราส่วนและรายละเอียดของแผนที่ หน่วยงานหลัก ได้แก่ สำนักงานป้องกันและบรรเทาสาธารณภัยจังหวัดภูเก็ต สำนักงานทรัพยากรธรรมชาติและสิ่งแวดล้อมจังหวัดภูเก็ต

(๔) เตรียมการด้านโครงสร้าง โดยการสำรวจและสิ่งก่อสร้างหรือปรับปรุงแหล่งน้ำหรือเส้นทาง เพื่อป้องกันและแก้ไขปัญหาอุทกภัย วาตภัยและดินถล่มในพื้นที่รับผิดชอบ

ขณะเกิดเหตุ การบริหารจัดการในภาวะฉุกเฉิน มีแนวทางดังนี้

(๑) เมื่อได้รับข้อมูลการเกิดอุทกภัย วาตภัยและดินถล่ม ให้จัดเจ้าหน้าที่ พร้อมอุปกรณ์ เครื่องมือเครื่องใช้ไปยังจุดเกิดเหตุ หน่วยงานรับผิดชอบ สำนักงานป้องกันและบรรเทาสาธารณภัยจังหวัดภูเก็ต ที่ทำการปกครองอำเภอ องค์การปกครองส่วนท้องถิ่น อาสาสมัครป้องกันภัยฝ่ายพลเรือน (อปพร.) อาสาสมัคร มูลนิธิกุศลธรรมจังหวัดภูเก็ต

(๒) กรณีมีความจำเป็นต้องรับบริจาคความช่วยเหลือด้านต่างๆ จากสาธารณชน ให้ศูนย์ อำนวยการเฉพาะกิจป้องกันและแก้ไขปัญหาอุทกภัย วาตภัยและดินถล่มจังหวัดภูเก็ต จัดตั้งศูนย์รับบริจาคและ ประสานหน่วยงานที่เกี่ยวข้องในการกำหนดสถานที่เก็บรักษาสิ่งของเงินบริจาค รวมทั้งวิธีการแจกจ่ายให้เกิดเอกภาพ

(๓) กรณีมีการอพยพประชาชนจากพื้นที่เสี่ยงภัย ให้อพยพไปยังศูนย์พักพิงผู้อพยพ ตามรายละเอียดภาคผนวกแนบท้ายนี้

หลังเกิดภัย การจัดการหลังเกิดภัย มีแนวทางดังนี้

(๑) ให้ศูนย์อำนวยการเฉพาะกิจจังหวัดภูเก็ต ดำเนินการประเมินความเสียหายและความ ต้องการเบื้องต้น โดยการจัดทำบัญชีรายชื่อผู้ประสบภัยและทรัพย์สินที่เสียหายไว้เป็นหลักฐานพร้อมทั้งออก หนังสือรับรองให้ผู้ประสบภัยไว้เป็นหลักฐานในการสงเคราะห์ฟื้นฟู

(๒) จัดหาที่พักอาศัยชั่วคราวให้แก่ผู้ประสบภัย ดูแลด้านสุขภาพอนามัย และสภาพจิตใจ

(๓) ป้องกัน ฝ้าระวัง และควบคุมโรคที่อาจจะเกิดขึ้นทั้งด้านร่างกายและจิตใจ

(๔) ฟื้นฟูคุณภาพชีวิต และฟื้นฟูอาชีพผู้ประสบภัย ทั้งทางด้านร่างกายและจิตใจให้ สามารถดำรงชีวิตและประกอบอาชีพได้ตามปกติ

(๕) ฟื้นฟูคุณภาพชีวิต และฟื้นฟูอาชีพของผู้ประสบภัย ทั้งทางด้านร่างกายและจิตใจ สามารถดำรงชีวิตและประกอบอาชีพได้อย่างปกติ

(๖) ฟื้นฟูและจัดการระบบสิ่งแวดล้อมชุมชน ทั้งระบบบำบัดน้ำเสีย สถานที่กำจัดขยะมูล ฝอยและบ่อน้ำบาดาลที่ได้รับผลกระทบจากอุทกภัย วาตภัยและดินถล่ม ให้ใช้งานได้ดังเดิม

(๗) ฟื้นฟูโครงสร้างพื้นฐาน รวมทั้งสิ่งสาธารณประโยชน์อื่นๆ ที่ได้รับความเสียหายให้สู่ สภาพเดิม เช่น สถานที่ราชการ โรงเรียน สถานที่ท่องเที่ยว และสิ่งแวดล้อมที่ได้รับความเสียหาย รวมทั้งแก้ไข ปัญหามลพิษต่างๆ

(๘) ให้ศูนย์บัญชาการเหตุการณ์ป้องกันและแก้ไขปัญหาอุทกภัย วาตภัยและดินโคลนถล่ม จังหวัดภูเก็ต ดำเนินการฟื้นฟูบูรณะความเสียหายในเบื้องต้นโดยใช้งบประมาณขององค์กรปกครองส่วนท้องถิ่น ในพื้นที่ก่อน กรณีที่เกินขีดความสามารถให้พิจารณาช่วยเหลือผู้ประสบภัยตามระเบียบกระทรวงการคลัง ว่า ด้วยเงินอุดหนุนราชการเพื่อช่วยเหลือผู้ประสบภัยพิบัติ พ.ศ. ๒๕๖๒

(๙) จัดให้มีการศึกษาผลกระทบจากอุทกภัย วาตภัยและดินถล่มที่มีต่อชีวิต ทรัพย์สินของ ประชาชน เพื่อนำไปเป็นข้อมูลในการบริหารจัดการภัยจากอุทกภัย วาตภัยและดินถล่มในอนาคต

๔.๒ การลดความเสี่ยงจากอุทกภัย

๔.๒.๑ แนวทางปฏิบัติในการป้องกันและลดผลกระทบ

เป็นการปรับระบบการบริหารจัดการสาธารณภัยให้มีขีดความสามารถในการเตรียมการเผชิญภัยจาก อุทกภัย วาตภัยและดินถล่มไว้ล่วงหน้าก่อนเกิดภัย เป็นการลดความรุนแรงและลดความสูญเสียที่มี ต่อประชาชนในพื้นที่ ให้มีความเสี่ยงให้น้อยที่สุด ได้แก่ การวิเคราะห์ความเสี่ยงภัยของจังหวัด การจัดการระบบข้อมูลสารสนเทศด้านการบริหาร จัดการสาธารณภัย เพื่อจัดทำฐานข้อมูลด้านสาธารณภัยให้สมบูรณ์ทันสมัย สามารถเชื่อมต่อระบบข้อมูลได้ระหว่าง หน่วยงานที่เกี่ยวข้อง ตั้งแต่ระดับจังหวัดถึงระดับท้องถิ่น การส่งเสริมให้ความรู้และสร้างความตระหนักด้านการป้องกันและ บรรเทาสาธารณภัย รวมทั้งการป้องกันภัยจากอุทกภัย วาตภัยและดินถล่มโดยใช้มาตรการด้านโครงสร้างและไม่ใช้โครงสร้าง

/ใช้โครงสร้าง...

- ใช้โครงสร้าง

๑) การสร้างเขื่อนเก็บกักน้ำ การสร้างกำแพงกันน้ำริมตลิ่ง ป้องกันความเสียหายในพื้นที่เขตเศรษฐกิจ สถานที่สำคัญ การสร้างระบบการระบายน้ำ การขุดลอกแหล่งน้ำและการขุดสระกักเก็บน้ำ

๒) การติดตั้งระบบสูบน้ำ/ติดตั้งโรงสูบน้ำ เพื่อช่วยระบายน้ำในกรณีน้ำท่วมขังหรือน้ำระบาย ในพื้นที่น้ำท่วมซ้ำซาก

๓) การขุดลอกคูคลอง ท่อระบายน้ำ ขุดสระกักเก็บน้ำ คูตเลน ทำความสะอาดร่องน้ำ การกำจัดพืช ขยะ สิ่งกีดขวางทางน้ำ ตามคู คลอง รักษาและเพิ่มศักยภาพในการระบายน้ำของพื้นที่แบบปกติและแบบฉุกเฉิน

- ไม่ใช้โครงสร้าง

๑) กำหนดเขตพื้นที่และจัดกลุ่มที่ตั้งทางเศรษฐกิจ สังคม และวัฒนธรรม เพื่อหลีกเลี่ยงพื้นที่เสี่ยงภัย เช่น การวางแผนการใช้ที่ดิน การจัดทำแผนที่เสี่ยงภัย การกำหนดมาตรฐาน ความปลอดภัยของกิจกรรมต่าง ๆ การกำหนดโซนนิ่ง เป็นต้น

๒) การบังคับใช้กฎหมาย การใช้ที่ดิน การขออนุญาตก่อสร้างต่างๆ เพื่อป้องกันการบุกรุกหรือการกีดขวางทางน้ำ

๓) มีเครือข่ายในการจัดการภัยพิบัติและการแจ้งเตือนภัย ได้แก่ อาสาสมัครป้องกันภัยฝ่ายพลเรือน (อปพร.) และมีศูนย์เตรียมความพร้อมป้องกันภัยชุมชนในพื้นที่ เช่น ศูนย์เตรียมความพร้อมป้องกันภัยชุมชนภัยจากอุทกภัยในเขตเทศบาลนครภูเก็ต จังหวัดภูเก็ต

๔) การฝึกอบรมการป้องกันและบรรเทาสาธารณภัย

๔.๒.๒ แนวทางปฏิบัติในการเตรียมความพร้อมทรัพยากร

จัดทำฐานข้อมูลกำลังเจ้าหน้าที่ อาสาสมัคร เครื่องจักรกล เครื่องมือและอุปกรณ์ การกู้ชีพกู้ภัย เพื่อให้พร้อมเรียกใช้งานได้ทันทีเมื่อเกิดภาวะฉุกเฉิน หน่วยงานหลักได้แก่ สำนักงานป้องกันและบรรเทาสาธารณภัยจังหวัดภูเก็ต โครงการชลประทานจังหวัดภูเก็ต แขวงทางหลวงชนบทภูเก็ต ที่ทำการปกครองอำเภอ องค์การปกครองส่วนท้องถิ่น มูลนิธิกุศลธรรมจังหวัดภูเก็ต

๔.๒.๓ แนวทางปฏิบัติตามกระบวนการแจ้งเตือนภัย

ระดับการแจ้งเตือนภัย

● สีแดง หมายถึง สถานการณ์อยู่ในภาวะอันตรายสูงสุด ให้อาศัยอยู่แต่ในสถานที่ปลอดภัยและปฏิบัติตามข้อสั่งการ

● สีส้ม หมายถึง สถานการณ์อยู่ในภาวะเสี่ยงอันตรายสูง เจ้าหน้าที่กำลังดำเนินการควบคุมสถานการณ์ให้อพยพไปยังสถานที่ปลอดภัย และปฏิบัติตามแนวทางที่กำหนด

● สีเหลือง หมายถึง สถานการณ์อยู่ในภาวะเสี่ยงอันตราย มีแนวโน้มที่สถานการณ์จะรุนแรงมากขึ้น ให้จัดเตรียมความพร้อมรับสถานการณ์ และปฏิบัติตามคำแนะนำ

● สีน้ำเงิน หมายถึง สถานการณ์อยู่ในภาวะเฝ้าระวัง ให้ติดตามข้อมูลข่าวสารอย่างใกล้ชิดทุกๆ ๒๔ ชั่วโมง

● สีเขียว หมายถึง สถานการณ์อยู่ในภาวะปกติ ให้ติดตามข้อมูลข่าวสารเป็นประจำ

ตารางที่ ๑๒ แสดงระดับการแจ้งเตือนภัยแต่ละภัย

สีเขียว	สีน้ำเงิน	สีเหลือง	สีส้ม	สีแดง
ภาวะปกติ	ภาวะเฝ้าระวัง	ภาวะเสี่ยงอันตราย	ภาวะเสี่ยงอันตราย	ภาวะอันตรายสูงสุด
<ul style="list-style-type: none"> ติดตามข้อมูลข่าวสาร 	<ul style="list-style-type: none"> จัดจนท.เฝ้าระวังและติดตามสถานการณ์จากศูนย์อุตุนิยมวิทยาภาคใต้ฝั่ง ต.ต. ตรวจสอบข้อมูลปริมาณน้ำฝน ระดับน้ำในแม่น้ำ ประเมินความเสี่ยงภัยจากอุทกภัยและดินโคลน ถล่ม หรือความ เป็นไปได้ที่จะเกิด 	<ul style="list-style-type: none"> แจ้งข่าวเตือนภัยล่วงหน้าผ่านหน่วย งานไปยังอำเภอ/เทศบาล/ อปท. ประสานการปฏิบัติ กับส่วนราชการและภาคเอกชน ในเขตพื้นที่จังหวัดให้เตรียมพร้อมรับสถานการณ์อุทกภัย ดินโคลนถล่ม 	<p>สูง</p> <ul style="list-style-type: none"> จัดตั้งศูนย์บัญชาการเหตุการณ์จังหวัด สั่งการ ควบคุมสถานการณ์อุทกภัย ดินโคลนถล่ม จนท.จัดกำลังดำเนินการควบคุมสถานการณ์ให้อพยพให้ยังสถานที่ปลอดภัยและปฏิบัติ ตามแนวทางที่ กำหนด 	<ul style="list-style-type: none"> ให้อาศัยอยู่แต่ในสถานที่ ปลอดภัย และปฏิบัติตามข้อสั่งการ กรณีที่เกิดขีดความสามารถในการช่วยเหลือให้ รายงานเพื่อขอ รับการสนับสนุนจากศูนย์บัญชาการเหตุการณ์ขึ้นเหนือ ขึ้นไป

ตารางที่ ๑๓ กระบวนการแจ้งเตือนภัย ประกอบด้วย

กระบวนการแจ้งเตือนภัย	ขั้นตอน	หน่วยงานที่รับผิดชอบ
๑.เฝ้าระวัง ติดตามสถานการณ์	<ul style="list-style-type: none"> ติดตามข้อมูลความเคลื่อนไหวของเหตุการณ์ที่อาจส่งผลให้เกิดสาธารณภัย 	<ul style="list-style-type: none"> -ศูนย์อุตุนิยมวิทยาภาคใต้ฝั่งตะวันตก -โครงการชลประทานจังหวัดภูเก็ต - สำนักงาน ปก.จังหวัดภูเก็ต
	<ul style="list-style-type: none"> เฝ้าระวัง ให้ข้อมูล ข่าวสารแก่ประชาชน 	<ul style="list-style-type: none"> - ที่ทำการปกครองจังหวัดภูเก็ต - สำนักงาน ปก.จังหวัดภูเก็ต - อปท. ทั้ง ๑๙ แห่ง
	<ul style="list-style-type: none"> ติดตามสถานการณ์ปฏิบัติงานตลอด ๒๔ ชั่วโมง 	<ul style="list-style-type: none"> - สำนักงาน ปก.จังหวัดภูเก็ต - งานป้องกัน อปท.ทั้ง ๑๘ แห่ง - ศูนย์ ปก. เขต ๑๘ ภูเก็ต
	<ul style="list-style-type: none"> จัดวางระบบสื่อสารให้ทุกภาคส่วนที่เกี่ยวข้อง 	<ul style="list-style-type: none"> - สำนักงานบริการลูกค้า กสทช. - ศูนย์ ปก. เขต ๑๘ ภูเก็ต
	<ul style="list-style-type: none"> วิเคราะห์ ประเมินตัดสินใจเพื่อเตรียมรับสถานการณ์ 	<ul style="list-style-type: none"> - ศูนย์บัญชาการเหตุการณ์จังหวัดภูเก็ต

ตารางที่ ๑๓ กระบวนการแจ้งเตือนภัย ประกอบด้วย (ต่อ)

กระบวนการแจ้งเตือนภัย	ขั้นตอน	หน่วยงานที่รับผิดชอบ
๒.แจ้งเตือนล่วงหน้า (ขึ้นอยู่กับสาธารณภัยแต่ละประเภท ปกติควรแจ้งเตือนล่วงหน้าไม่น้อยกว่า ๑๒๐ ชั่วโมง)	<ul style="list-style-type: none"> แจ้งข้อมูลข่าวสาร สิ่งบ่งชี้ว่ามีแนวโน้มจะเกิดสาธารณภัยขึ้นในพื้นที่ที่มีความเสี่ยงภัยไปยังส่วนราชการ และประชาชน 	<ul style="list-style-type: none"> -ศูนย์อุตุนิยมวิทยาภาคใต้ฝั่งตะวันตก -โครงการชลประทานจังหวัดภูเก็ต - สำนักงาน ปก.จังหวัดภูเก็ต
	<ul style="list-style-type: none"> วางแผนทาง มาตรการ ขั้นตอน การปฏิบัติร่วมกับหน่วยงานที่มีหน้าที่เฝ้าระวังเพื่อเผยแพร่ประชาสัมพันธ์ แจกจ่ายข้อมูลข่าวสาร 	<ul style="list-style-type: none"> - สำนักงานประชาสัมพันธ์จังหวัดภูเก็ต -สถานีวิทยุกระจายเสียงแห่งประเทศไทยจังหวัดภูเก็ต -สถานีวิทยุโทรทัศน์แห่งประเทศไทย ช่อง ๑๑ จังหวัดภูเก็ต
๓.แจ้งเตือนภัย (ขึ้นอยู่กับสาธารณภัยแต่ละประเภท ปกติควรแจ้งเตือนล่วงหน้าไม่น้อยกว่า ๗๒ ชั่วโมง)	<ul style="list-style-type: none"> แจ้งแนวทางปฏิบัติให้กับส่วนราชการ หน่วยงาน กองอำนาจการป้องกันและบรรเทาสาธารณภัยระดับอำเภอและระดับท้องถิ่น รวมทั้งประชาชนในพื้นที่เสี่ยงภัยให้เตรียมพร้อมรับมือกับสาธารณภัยที่จะเกิดขึ้น 	<ul style="list-style-type: none"> - กองอำนาจการป้องกันและบรรเทาสาธารณภัยระดับจังหวัด (สำนักงาน ปก.จังหวัดภูเก็ต)
	<ul style="list-style-type: none"> วางแผนทาง มาตรการ ขั้นตอน การปฏิบัติร่วมกับหน่วยงานที่มีหน้าที่เฝ้าระวังเพื่อสั่งการไปยังกองอำนาจการป้องกันและบรรเทาสาธารณภัยระดับอำเภอและระดับท้องถิ่น 	<ul style="list-style-type: none"> -ที่ทำการปกครองจังหวัดภูเก็ต -ศูนย์อุตุนิยมวิทยาภาคใต้ฝั่งตะวันตก -โครงการชลประทานจังหวัดภูเก็ต - สำนักงาน ปก.จังหวัดภูเก็ต
๔.การรับมือและการอพยพ	<ul style="list-style-type: none"> กองอำนาจการป้องกันและบรรเทา สาธารณภัยแต่ละระดับพิจารณากำหนดแนวทาง ขั้นตอน การปฏิบัติ สำหรับส่วนราชการ หน่วยงาน องค์กรเอกชนในการรับมือและอพยพในกรณีจำเป็น โดยมีศูนย์ ปก.เขต ๑๘ ภูเก็ตเป็นหน่วยงานสนับสนุนทรัพยากรเครื่องมือพิเศษ หากเกินศักยภาพที่จะรับมือได้ให้รายงานกองอำนาจการป้องกันและบรรเทาสาธารณภัยกลางทราบทันที 	<ul style="list-style-type: none"> - กองอำนาจการป้องกันและบรรเทาสาธารณภัยระดับจังหวัด - กองอำนาจการป้องกันและบรรเทาสาธารณภัยระดับอำเภอ - กองอำนาจการป้องกันและบรรเทาสาธารณภัยระดับท้องถิ่น

๔.๒.๔ แนวทางปฏิบัติร่วมกับหน่วยทหารในพื้นที่

(๑) เมื่อเกิดหรือคาดว่าจะเกิดสาธารณภัยขึ้นในเขตจังหวัด ซึ่งจำเป็นต้องได้รับความช่วยเหลือในการป้องกันและบรรเทาสาธารณภัยจากฝ่ายทหารในการใช้เจ้าหน้าที่ อาคาร สถานที่ วัสดุ อุปกรณ์ เครื่องมือ สื่อสาร หรือสิ่งอื่นใดที่อยู่ในการควบคุมดูแลของทัพเรือภาคที่ ๓ ให้ผู้อำนวยการจังหวัด ผู้อำนวยการอำเภอ หรือผู้ที่ได้รับมอบหมาย แจ้งขอความช่วยเหลือจากทัพเรือภาคที่ ๓ โดยระบบสื่อสาร หรือวิธีอื่นใด และให้ยืนยันเป็นหนังสือในภายหลังโดยเร็วที่สุด

(๒) เมื่อผู้บัญชาการทัพเรือภาคที่ ๓ ได้รับแจ้งขอความช่วยเหลือจากผู้อำนวยการจังหวัด ผู้อำนวยการอำเภอ หรือผู้ที่ได้รับมอบหมาย พิจารณาให้ความช่วยเหลือตามขีดความสามารถ ข้อจำกัดของทรัพยากรและตามความจำเป็น โดยให้แจ้งตอบรับการให้ความช่วยเหลือ หรือข้อขัดข้อง โดยระบบสื่อสารและวิธีอื่นใดโดยเร็ว นับตั้งแต่ได้รับแจ้ง และให้แจ้งเป็นหนังสือในภายหลัง

กรณี que ผู้บัญชาการทัพเรือภาคที่ ๓ สามารถให้การสนับสนุนช่วยเหลือ ให้ผู้บัญชาการทัพเรือภาคที่ ๓ จัดเจ้าหน้าที่เพื่อติดต่อและประสานความร่วมมือกับผู้อำนวยการจังหวัด ผู้อำนวยการอำเภอ หรือผู้ที่ได้รับมอบหมาย พร้อมทั้งแจ้งยศ ชื่อ ตำแหน่งของบุคคลดังกล่าวตามช่องทางการติดต่อสื่อสารให้ผู้อำนวยการจังหวัด ผู้อำนวยการอำเภอ หรือผู้ที่ได้รับมอบหมาย

(๓) การดำเนินการเกี่ยวกับกิจการ เจ้าหน้าที่ หรือทรัพย์สินในราชการทหารตามข้อ ๒ ให้อยู่ภายใต้การอำนวยความสะดวกของผู้บัญชาการจังหวัด ผู้อำนวยการอำเภอ หรือผู้ที่ได้รับมอบหมายแล้วแต่กรณี

๔.๒.๕ แนวทางปฏิบัติร่วมกับภาคประชาสังคม องค์กรสาธารณกุศล ประชาชนจิตอาสาในพื้นที่

๑) ให้จัดเจ้าหน้าที่ประสานงานกับศูนย์บัญชาการเหตุการณ์จังหวัด (การจัดการสาธารณภัยระดับ ๑ - ๒) ศูนย์บัญชาการเหตุการณ์ส่วนหน้าจังหวัด (การจัดการสาธารณภัยระดับ ๓ - ๔)

๒) ให้นำหน่วยงานภายใต้สังกัดกระทรวงมหาดไทย กระทรวงสาธารณสุข และมูลนิธิกุ๊กชีฟ กุ๊กชีฟ จัดทำแนวทางปฏิบัติในการสนับสนุนกำลังทรัพยากร เจ้าหน้าที่ อุปกรณ์ เครื่องมือ เพื่อการปฏิบัติงานขององค์กรปฏิบัติในการจัดการสาธารณภัย

๔.๒.๖ แนวทางการกำหนดพื้นที่/ศูนย์พักพิงชั่วคราว และการอพยพ

เป็นการแก้ไขปัญหาที่อยู่อาศัยชั่วคราวในสถานการณ์ที่เกิดสาธารณภัยขึ้น ซึ่งต้องมีการเตรียมแผนรับมือต่อการอพยพในภาวะฉุกเฉิน โดยกำหนดอาคารที่ใช้เป็นศูนย์พักพิงชั่วคราวไว้และการบริหารจัดการในศูนย์พักพิงชั่วคราวเพราะมีผลโดยตรงต่อการดำรงชีวิตและศักดิ์ศรีต่อผู้ประสบภัยที่เข้าพักพิง ทั้งนี้ การเตรียมการจัดตั้งศูนย์พักพิงชั่วคราวที่เหมาะสมและมีประสิทธิภาพ ประกอบด้วยตัวอย่างอย่างน้อยดังนี้

(๑) จัดหาสถานที่ตั้งศูนย์พักพิงชั่วคราว โดยกองอำนาจการป้องกันและบรรเทาสาธารณภัยแต่ละระดับ ต้องดำเนินการคัดเลือกสถานที่ตั้ง

(๒) จัดการภายในศูนย์พักพิงชั่วคราว ให้กำหนดผู้รับผิดชอบภายในศูนย์พักพิงชั่วคราว ได้แก่ ผู้จัดการศูนย์พักพิงชั่วคราว ซึ่งอาจเป็นไปได้ทั้งหน่วยงานภาครัฐ องค์กรปกครองส่วนท้องถิ่น องค์กรระหว่างประเทศ ผู้นำชุมชน หรือผู้อำนวยการโรงเรียน(กรณีโรงเรียนเป็นศูนย์พักพิงชั่วคราว) ทั้งนี้ศูนย์พักพิงชั่วคราว อาจมีโครงสร้างภายในเป็นฝ่ายปฏิบัติการและฝ่ายอำนาจการตามเหมาะสม

(๓) ปัจจัยความจำเป็นขั้นต่ำของศูนย์พักพิงชั่วคราวอื่นๆ

(๔) ให้มีการบริหารจัดการข้อมูลผู้อพยพ โดยการเก็บบันทึกข้อมูลที่จำเป็นให้สำนักงานพัฒนาสังคมและพัฒนาความมั่นคงของมนุษย์จังหวัดภูเก็ต เป็นหน่วยงานหลักในการบริหารจัดการศูนย์พักพิงชั่วคราว

(๕) การดูแลผู้ประสบภัยในศูนย์พักพิงชั่วคราวในพื้นที่จังหวัดภูเก็ต โดยมีหน่วยงาน
รับผิดชอบดังนี้

- สำนักงานสาธารณสุขจังหวัดภูเก็ต ด้านดูแลรักษาอนามัย
- กองบังคับการตำรวจภูธรจังหวัดภูเก็ต ด้านการรักษาความปลอดภัย
- องค์กรปกครองส่วนท้องถิ่น ในพื้นที่ประสบภัย ด้านสุขาภิบาลจัดเก็บขยะมูลฝอย
- แขวงทางหลวงภูเก็ต แขวงทางหลวงชนบทภูเก็ต องค์กรบริหารส่วนจังหวัดภูเก็ต

ด้านบริการยานพาหนะ เครื่องจักรกล

- สำนักงานการประปาส่วนภูมิภาค สาขาภูเก็ต ด้านน้ำอุปโภคบริโภค
- สำนักงานการไฟฟ้าส่วนภูมิภาคจังหวัดภูเก็ต ด้านระบบไฟฟ้าแสงสว่าง
- ส่วนบริการลูกค้าจังหวัดภูเก็ต บริษัท โทรคมนาคมแห่งชาติ จำกัด (มหาชน)

ด้านการสื่อสาร

- สำนักงานพัฒนาสังคมและความมั่นคงของมนุษย์จังหวัดภูเก็ต เป็นผู้รับผิดชอบใน

การบริหารจัดการศูนย์พักพิงชั่วคราว

๔.๓ การจัดการในภาวะฉุกเฉิน

๔.๓.๑ องค์กรปฏิบัติในภาวะฉุกเฉิน

ก. ศูนย์บัญชาการเหตุการณ์จังหวัด

เมื่อเกิดหรือคาดว่าจะเกิดสาธารณภัยขึ้น ให้กองอำนวยการป้องกันและบรรเทา
สาธารณภัยจังหวัดภูเก็ต จัดตั้งศูนย์บัญชาการเหตุการณ์จังหวัดภูเก็ต เพื่อเป็นศูนย์กลางในการระดมสรรพ
กำลังและทรัพยากรในการจัดการสาธารณภัยจากส่วนราชการและหน่วยงานที่เกี่ยวข้อง เพื่อสนับสนุนให้แก่
กองอำนวยการป้องกันและบรรเทาสาธารณภัยในระดับพื้นที่ รวมทั้งอำนวยความสะดวกและประสานการเผชิญเหตุ
ระหว่างหน่วยงานต่างๆ ทั้งฝ่ายพลเรือนและฝ่ายทหาร ตลอดจน องค์กรปกครองส่วนท้องถิ่น และองค์การสาธารณ
กุศลในพื้นที่ที่รับผิดชอบได้อย่างมีเอกภาพและประสิทธิภาพ

กรณี เมื่อมีการยกระดับเป็นการจัดการสาธารณภัยขนาดใหญ่ (ระดับ ๓) หรือการ
จัดการสาธารณภัยร้ายแรงอย่างยิ่ง (ระดับ ๔)

ข. ศูนย์บัญชาการเหตุการณ์ส่วนหน้าจังหวัดภูเก็ต

เมื่อผู้บัญชาการป้องกันและบรรเทาสาธารณภัยแห่งชาติ หรือนายกรัฐมนตรีตัดสินใจ
ยกระดับการจัดการสาธารณภัยของจังหวัดภูเก็ตเป็นการจัดการสาธารณภัยขนาดใหญ่ (ระดับ ๓) หรือ การ
จัดการสาธารณภัยร้ายแรงอย่างยิ่ง (ระดับ ๔) ให้ศูนย์บัญชาการเหตุการณ์จังหวัดภูเก็ต (ศบก.จ.ภก.) แปรสภาพ เป็น
ศูนย์บัญชาการเหตุการณ์ส่วนหน้าจังหวัดภูเก็ตของกองบัญชาการป้องกันและบรรเทา สาธารณภัยแห่งชาติ
ให้มีหน้าที่ปฏิบัติงานตามการบัญชาการจากกองบัญชาการป้องกันและบรรเทา สาธารณภัยแห่งชาติ โดย
รับผิดชอบอำนาจการ ควบคุม ปฏิบัติงาน และประสานการปฏิบัติเกี่ยวกับการป้องกันและบรรเทาสาธารณภัย
ในเขตพื้นที่จังหวัด พร้อมทั้งเป็นศูนย์กลางในการระดมสรรพกำลังและทรัพยากรเพื่อการจัดการสาธารณภัย และ
ประสานการปฏิบัติระหว่างหน่วยงานต่างๆ ทั้งฝ่ายพลเรือนและฝ่ายทหารตลอดจนองค์กรปกครองส่วนท้องถิ่นและ
องค์การสาธารณกุศลในพื้นที่ที่รับผิดชอบ

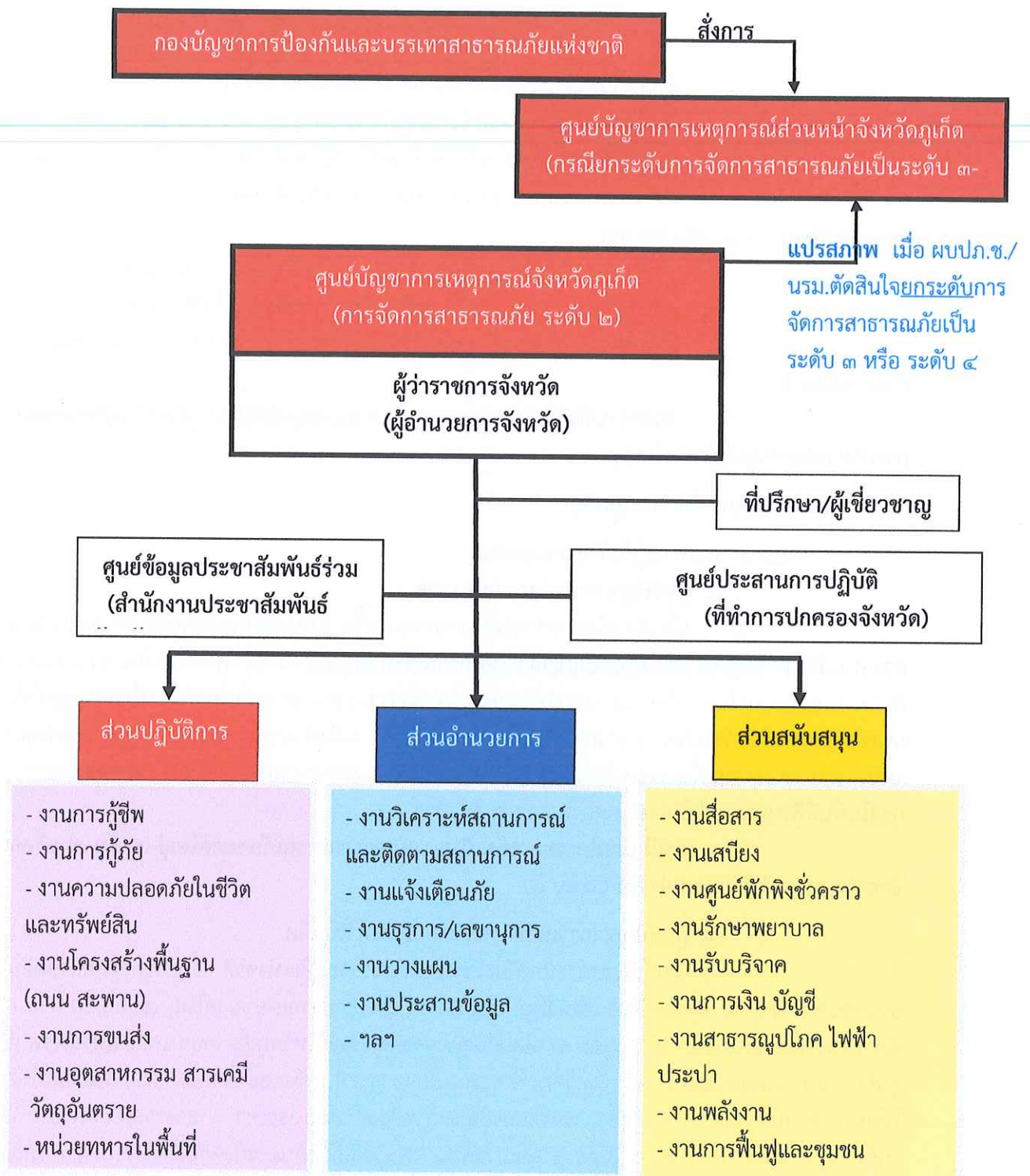

แผนภาพที่ ๕.๓ : โครงสร้างศูนย์บัญชาการเหตุการณ์จังหวัด

ภารกิจหน้าที่ตามโครงสร้างศูนย์บัญชาการเหตุการณ์จังหวัดภูเก็ต

๑) ที่ปรึกษาและผู้เชี่ยวชาญ ทำหน้าที่ให้ข้อเสนอแนะ คำแนะนำ ข้อมูลทางวิชาการ การสังเคราะห์แนวโน้มสถานการณ์เกี่ยวกับเหตุการณ์สาธารณสุขที่เกิดขึ้น และปฏิบัติหน้าที่อื่นใดตามที่ผู้อำนวยการ เห็นสมควร ได้แก่ รอง ผอ.กอ.รรมน.จว.ภก.

/ศูนย์ข้อมูล...

๒) ศูนย์ข้อมูลประชาสัมพันธ์ร่วม ทำหน้าที่ ประสานข้อมูลเหตุการณ์กับงานต่างๆ เพื่อสื่อสารประชาสัมพันธ์ข้อมูลข่าวสารกับประชาชน สื่อมวลชน รวมทั้งปฏิบัติการทางจิตวิทยามวลชน หน่วยงานหลัก ได้แก่ สำนักงานประชาสัมพันธ์จังหวัดภูเก็ต

๓) ศูนย์ประสานการปฏิบัติ ทำหน้าที่ ประสานงานหน่วยงานภาคเอกชนและประชาสังคม ด้านกฎหมาย กำลั้งพล หน่วยงานหลัก ได้แก่ สำนักงานจังหวัดภูเก็ต ในกรณีการจัดการสาธารณสุข าระดับ ๔ ด้านกิจการต่างประเทศให้กระทรวงการต่างประเทศและสำนักงานจังหวัดภูเก็ต(กระทรวงมหาดไทย) เป็น หน่วยงานหลัก

๔) ส่วนปฏิบัติการ ทำหน้าที่ด้านการดับเพลิง ค้นหาและกู้ภัย สารเคมีและวัตถุอันตราย การบริการทางการแพทย์และสาธารณสุข การคมนาคม การรักษาความสงบเรียบร้อย การประสานทรัพยากรทางทหาร การรักษาชีวิตและทรัพย์สิน รวมทั้งการควบคุมสถานการณ์และการจัดการให้กลับคืนสู่ภาวะปกติ หน่วยงานหลัก ได้แก่ ที่ทำการปกครองจังหวัด สำนักงานสาธารณสุขจังหวัดภูเก็ต กองบังคับการตำรวจภูธรจังหวัดภูเก็ต สำนักงานขนส่งจังหวัดภูเก็ต องค์กรปกครองส่วนท้องถิ่น

๕) ส่วนอำนวยการ ทำหน้าที่ติดตามสถานการณ์ วิเคราะห์แนวโน้มสถานการณ์ แจ้งเตือนภัย ประสานข้อมูล ความจำเป็น ความต้องการในการสนับสนุนทรัพยากร และดำเนินการจัดการในภาวะฉุกเฉิน หน่วยงานหลัก ได้แก่ สำนักงานป้องกันและบรรเทาสาธารณภัยจังหวัดภูเก็ต สำนักงานจังหวัดภูเก็ต สำนักงานท้องถิ่นจังหวัดภูเก็ต โครงการชลประทานจังหวัดภูเก็ต ศูนย์อุตุวิทยามวลอากาศฝั่งตะวันตก องค์กรบริหารส่วนจังหวัดภูเก็ต

๖) ส่วนสนับสนุน ทำหน้าที่ ดังนี้

- ตอบสนองการร้องขอในทุกๆ ด้านที่จำเป็น เพื่อให้การจัดการในภาวะฉุกเฉินดำเนินไปอย่างมีประสิทธิภาพ ได้แก่ การสื่อสารคมนาคม เทคโนโลยีสารสนเทศ การพลังงาน การเกษตร ทรัพยากรธรรมชาติ สิ่งแวดล้อมและวัฒนธรรม การสาธารณสุข การโยธาธิการและซ่อมบำรุง การฟื้นฟูเศรษฐกิจ สังคมและชุมชน หน่วยงานหลัก ได้แก่ สำนักงานจังหวัดภูเก็ต สถานีวิทยุกระจายเสียงแห่งประเทศไทยจังหวัดภูเก็ต สถานีวิทยุโทรทัศน์แห่งประเทศไทยช่อง ๑๑ ภูเก็ต สำนักงานพลังงานจังหวัดภูเก็ต สำนักงานเขตพื้นที่การศึกษาฯ สำนักงานวัฒนธรรมจังหวัดภูเก็ต สำนักงานพาณิชย์จังหวัดภูเก็ต สำนักงานอุตสาหกรรมจังหวัดภูเก็ต สำนักงานการค้าภายในจังหวัดภูเก็ต สภาอุตสาหกรรมจังหวัดภูเก็ต สภาหอการค้าจังหวัดภูเก็ต เป็นต้น

- ตอบสนองการร้องขอในด้านงบประมาณ การเงิน การคลัง และการรับบริจาค ให้สำนักงานคลังจังหวัดเป็นหน่วยที่รับผิดชอบภารกิจด้านงบประมาณ การเงิน การคลัง และสำนักงานจังหวัดภูเก็ตร่วมกับเหล่ากาชาดจังหวัดภูเก็ต รับผิดชอบภารกิจด้านการรับบริจาค

๔.๓.๒ แนวทางปฏิบัติในการบัญชาการเหตุการณ์

ก. การบัญชาการเหตุการณ์ (Incident Command)

มีการกำหนดโครงสร้างองค์กรปฏิบัติรับผิดชอบในการจัดการสาธารณสุขในภาวะฉุกเฉิน โดยให้ผู้อำนวยการตามพระราชบัญญัติป้องกันและบรรเทาสาธารณภัย พ.ศ. ๒๕๕๐ เป็นผู้บัญชาการเหตุการณ์ในแต่ละระดับ (จังหวัด อำเภอ องค์กรปกครองส่วนท้องถิ่น) กำหนดรูปแบบองค์กรปฏิบัติตั้งแต่ระดับจังหวัดถึงระดับพื้นที่ ดังนี้

ระดับการจัดการ สาธารณภัย	องค์กรรับผิดชอบในภาวะฉุกเฉิน (ในช่วงเกิดหรือคาดว่าจะเกิดสาธารณภัย)	ผู้บัญชาการ (ผู้มีอำนาจตามกฎหมาย)
ระดับ ๑ (อำเภอ /เทศบาล / องค์การบริหารส่วน ตำบลเข้าควบคุม สถานการณ์สาธารณภัย)	ศูนย์ปฏิบัติการฉุกเฉินท้องถิ่น (กอปภ.ท.ม./ทต.จัดตั้งศูนย์ฯ จังหวัด)	ผู้อำนวยการท้องถิ่น
	ศูนย์บัญชาการเหตุการณ์อำเภอ (กอปภ.อ.จัดตั้งศูนย์ฯ อำเภอ)	ผู้อำนวยการอำเภอ
ระดับ ๒ (จังหวัดเข้าควบคุม สถานการณ์สาธารณภัย)	ศูนย์บัญชาการเหตุการณ์จังหวัดภูเก็ต (กอปภ.จ.จัดตั้งศูนย์ฯ จังหวัด)	ผู้อำนวยการจังหวัด
	ศูนย์บัญชาการเหตุการณ์จังหวัดภูเก็ต	ผู้อำนวยการจังหวัด

ข. การบัญชาการเหตุการณ์ร่วม (Unified Command)

กรณีการปฏิบัติงานร่วมกันระหว่างหน่วยงานที่มีหน้าที่รับผิดชอบตามกฎหมาย มีความแตกต่างในด้านภารกิจ พื้นที่รับผิดชอบ ให้มีการประสานงาน วางแผนปฏิบัติ และกำหนดวัตถุประสงค์ในภารกิจร่วมกัน โดยใช้แนวทางการบัญชาการเหตุการณ์ร่วม

๔.๓.๓ การเผชิญเหตุอุทกภัย

ดำเนินการเผชิญเหตุแก้ไขปัญหายุทธศาสตร์ที่เกิดขึ้น โดยให้เจ้าหน้าที่ เจ้าพนักงาน และอาสาสมัครต่างๆ ที่มาร่วมปฏิบัติงาน เข้ารายงานตัวที่ศูนย์ปฏิบัติการฉุกเฉินท้องถิ่น ศูนย์บัญชาการเหตุการณ์อำเภอ ศูนย์บัญชาการเหตุการณ์จังหวัดในพื้นที่ที่เกิดภัย ตามลำดับ ก่อนรับมอบภารกิจและพื้นที่รับผิดชอบ ไปปฏิบัติ

๑) การปฏิบัติการค้นหาและช่วยเหลือผู้ประสบภัย (๑ วัน) เน้นการค้นหาผู้รอดชีวิต การรักษาพยาบาล ผู้บาดเจ็บ น้ำดื่ม อาหารปรุงสำเร็จ เสื้อผ้า ให้ปฏิบัติ ดังนี้

๑.๑) กำหนดเขตและกั้นเขตพื้นที่ประสบภัย ห้ามไม่ให้ผู้ไม่มีหน้าที่และความรับผิดชอบ เข้าพื้นที่ประสบภัย

๑.๒) สนธิกำลังเข้าปฏิบัติการช่วยเหลือผู้ประสบภัยโดยเร็ว ดังนี้

๑.๒.๑) สั่งการให้หน่วยกู้ชีพกู้ภัย ที่มีศักยภาพเข้าปฏิบัติงานในพื้นที่ประสบภัย

๑.๒.๒) สั่งการให้เครื่องจักร เครื่องมือที่จำเป็น เช่น รถสองล้อ รถยก รถแทรกเตอร์ รถตัด เครื่องมือตัด รถกู้ภัยขนาดใหญ่ รถปิคอัพ ฯลฯ เข้าปฏิบัติการในพื้นที่ประสบภัย

๑.๓) อพยพประชาชนและสัตว์เลี้ยง ตามความจำเป็นของสถานการณ์ภัย

๑.๔) กรณีพื้นที่ใดเป็นพื้นที่วิกฤติ ไม่สามารถเข้าพื้นที่โดยทางรถยนต์ หรือทางเรือได้ให้ประสานขอรับการสนับสนุนเฮลิคอปเตอร์จากหน่วยทหาร หรือตำรวจในพื้นที่ หรือพื้นที่ใกล้เคียง เพื่อช่วยเหลือผู้ประสบภัยอย่างเร่งด่วน

๑.๕) จัดสถานที่อยู่อาศัยชั่วคราวแก่ผู้ประสบภัยที่บ้านเรือนเสียหายอย่างเร่งด่วนเป็นลำดับแรก จัดระเบียบสถานที่อพยพ พร้อมทั้งลงทะเบียนผู้อพยพ

๑.๖) ระดมกำลังแพทย์และพยาบาลจากโรงพยาบาลใกล้เคียง เข้าช่วยปฏิบัติงานในพื้นที่ประสบภัย

๑.๗) กรณีที่โครงสร้างพื้นฐานได้รับความเสียหายให้เร่งซ่อมแซมเส้นทางคมนาคม ระบบสื่อสาร ไฟฟ้า และประปา แล้วแต่กรณี ให้สามารถใช้งานได้ หรือจัดทำระบบสำรองเพื่อให้ชุดปฏิบัติการสามารถปฏิบัติงานในพื้นที่ได้

๑.๘) จัดเตรียมเครื่องอุปโภคบริโภคพื้นฐานตลอดจนจัดหา อาหารที่ปรุงสำเร็จ น้ำดื่ม เครื่องยังชีพที่จำเป็น ให้แก่ประชาชน และเจ้าหน้าที่ปฏิบัติงานในพื้นที่ประสบภัยให้เพียงพอและทั่วถึง

/๒) การปฏิบัติ...

๒) การปฏิบัติการค้นหาหระยะ ๒๔-๔๘ ชั่วโมง (๑ - ๒ วัน) เน้นการค้นหาผู้รอดชีวิตและทรัพย์สิน สืบหาญาติ จัดตั้งบ้านพักชั่วคราว การรักษาพยาบาล การจัดการศพ อาหาร น้ำดื่ม ยารักษาโรค เครื่องครัว ข้อมูลสถานการณ์ ให้ปฏิบัติ ดังนี้

๒.๑) สสำรวจความต้องการของผู้ประสบภัยในเบื้องต้น เพื่อกำหนดมาตรการช่วยเหลืออย่างต่อเนื่องในช่วงระหว่างเกิดภัยและจัดทำบัญชีการช่วยเหลือผู้ประสบภัย

๒.๒) สนับสนุนและสงกำลังบำรุงด้านเจ้าหน้าที่ผู้ปฏิบัติงาน ด้านการรักษาพยาบาล เช่น โลหิต ยา และเวชภัณฑ์ ที่จำเป็นมายังพื้นที่ประสบภัยและเตรียมสถานพยาบาลสำรองให้เพียงพอ

๒.๓) จัดส่งปัจจัยสี่ที่จำเป็นต่อการดำรงชีวิต เช่น อาหาร น้ำดื่ม และ เครื่องนุ่งห่ม มายังสถานที่อพยพชั่วคราว

๒.๔) ตรวจสอบเส้นทางคมนาคมที่รับผิดชอบ ที่ชำรุด เสียหายจากอุทกภัย หรือน้ำป่าไหลหลาก พร้อมทั้งติดป้ายเตือนหรือวางแผงปิดกั้นช่องทางการจราจรให้ประชาชนผู้ใช้เส้นทางได้ทราบ จัดเจ้าหน้าที่ตำรวจ หรืออาสาสมัคร อำนวยความสะดวกการจราจรในจุดอันตราย

๒.๕) รักษาความสงบเรียบร้อย และจัดการจราจรในพื้นที่ประสบภัย และพื้นที่อพยพ

๒.๖) ตั้งศูนย์ข้อมูลผู้ประสบภัยจากแผ่นดินไหวและอาคารถล่มขึ้น เพื่อรวบรวมข้อมูล และเป็นแหล่งข้อมูล และประสานงานให้ประชาชนสามารถสอบถามข้อมูลผู้บาดเจ็บ และเสียชีวิต

๓) การปฏิบัติการค้นหาหระยะ ๔๘-๗๒ ชั่วโมง (๒ - ๓ วัน) เน้นการค้นหาผู้รอดชีวิต การสืบหาญาติการรักษาพยาบาล การจัดการศพ การสงเคราะห์เบื้องต้น เงินชดเชย การค้นหาทรัพย์สิน และข้อมูล การให้ความช่วยเหลือ ให้ปฏิบัติ ดังนี้

๓.๑) กรณีมีผู้เสียชีวิตจำนวนมากจัดเตรียมสถานที่และอุปกรณ์เก็บรักษาศพในระยะแรก (วัดและตู้แช่ศพ) พร้อมทั้งให้หน่วยงานที่เกี่ยวข้อง ตรวจสอบชั้นสุตราบเบื้องต้น บันทึกข้อมูลศพ การเก็บรักษา หลักฐาน และเตรียมข้อมูลทั้งหมดเพื่อการตรวจพิสูจน์เอกลักษณ์บุคคล

๓.๒) การจัดหน่วยบริการประกันสังคมเคลื่อนที่และให้บริการทางการแพทย์

๓.๓) ติดตามประเมินสถานการณ์แผ่นดินไหวและอาคารถล่มอย่างใกล้ชิด ตลอดจนประสานการช่วยเหลือ รับเรื่องราวร้องทุกข์ ประสานรับข้อมูลความเสียหายเบื้องต้น ความต้องการเบื้องต้น

๔) การปฏิบัติการค้นหาหลังหระยะ ๗๒ ชั่วโมง ขึ้นไป (หลัง ๓ วันขึ้นไป)

พิจารณาสนับสนุนการปฏิบัติการค้นหาหระยะ ๒๔ ชั่วโมงแรก (๑ วัน) เป็นลำดับแรกก่อน การปฏิบัติการค้นหาหระยะ ๒๔-๔๘ ชั่วโมง (๑-๒ วัน) และการปฏิบัติการค้นหาหระยะ ๔๘-๗๒ ชั่วโมง (๒-๓ วัน) ตามลำดับ โดยเน้นการช่วยเหลือชีวิตคนก่อน ตามด้วยทรัพย์สิน พร้อมทั้งสนับสนุนการปฏิบัติงานให้ครอบคลุมและทั่วถึง ตลอดจนการสืบเปลี่ยนกำลังพล เพื่อให้สามารถปฏิบัติงานได้อย่างต่อเนื่อง

ทั้งนี้ กำหนดภารกิจที่เกี่ยวข้อง ดังนี้

(๑) การบริหารจัดการน้ำ

ให้จัดเจ้าหน้าที่ อาสาสมัคร เครื่องจักรกล เครื่องมือและอุปกรณ์ การกักขีพูกภัย เพื่อให้พร้อมเรียกใช้งานได้ทันทีเมื่อเกิดภาวะอุทกภัย วาตภัยและดินถล่ม ไปยังจุดเกิดเหตุ หน่วยงานหลัก ได้แก่ สำนักงานป้องกันและบรรเทาสาธารณภัยจังหวัดภูเก็ต โครงการชลประทานจังหวัดภูเก็ต แขวงทางหลวงชนบทภูเก็ต ที่ทำการปกครองอำเภอ องค์การปกครองส่วนท้องถิ่น อาสาสมัครป้องกันภัยฝ่ายพลเรือน (อปพร.) มูลนิธิกุศลธรรมจังหวัดภูเก็ต

(๒) การอำนวยความสะดวกด้านการคมนาคมและการจราจร

ให้ความช่วยเหลือผู้อพยพในการขนย้ายทรัพย์สินของใช้ในพื้นที่ที่เกิดสาธารณภัย และพื้นที่ใกล้เคียงตามที่ได้รับร้องขอ โดยให้แขวงทางหลวงภูเก็ต แขวงทางหลวงชนบทภูเก็ต และองค์การบริหารส่วนจังหวัดร่วมกันดำเนินการ หากไม่เพียงพอประสานหน่วยงานทหารในพื้นที่

(๓) การดูแลด้านการแพทย์และสาธารณสุข

จัดให้มีการบริการด้านการแพทย์และสาธารณสุขในพื้นที่เกิดอุทกภัย วาตภัยและดินถล่ม เช่น การจัดเตรียมเวชภัณฑ์ การจัดชุดเจ้าหน้าที่สาธารณสุขลงพื้นที่ให้คำแนะนำ และการป้องกันควบคุมโรคจากอุทกภัย รวมถึงการดูแลผู้ประสบภัย โดยสำนักงานสาธารณสุขจังหวัดภูเก็ต เป็นหน่วยงานหลัก

(๔) การดูแลรักษาความปลอดภัย

จัดให้มีเจ้าหน้าที่ประสานงานกับเจ้าหน้าที่ตำรวจในพื้นที่เพื่อจัดกำลังดูแลบ้านเรือนและทรัพย์สินของผู้อพยพเป็นระยะๆ หากกำลังเจ้าหน้าที่ตำรวจไม่เพียงพอ ให้ประสานขอกำลังสนับสนุน จากศูนย์อาสาสมัครป้องกันภัยฝ่ายพลเรือน (อปพร.) จังหวัด อำเภอบางหรือจัดหาอาสาสมัครจากประชาชน แต่หากสถานการณ์ล่อแหลมเสี่ยงต่อการสูญเสียชีวิตห้ามเจ้าหน้าที่/อาสาสมัครออกปฏิบัติหน้าที่ในพื้นที่เสี่ยงโดยเด็ดขาดจนกว่าสถานการณ์จะบรรเทาความรุนแรงลง และสามารถเข้าไปตรวจในพื้นที่ได้ โดยไม่มีความเสี่ยง พร้อมทั้งให้มีการประชาสัมพันธ์ให้ผู้อพยพทราบสถานการณ์อย่างต่อเนื่อง

(๕) การดูแลรักษาสถานที่สำคัญ

ให้อำเภอ องค์กรปกครองส่วนท้องถิ่น หน่วยงานรับผิดชอบหลักสถานที่สำคัญต่างๆ เช่น โรงพยาบาล สถาบันการศึกษา ระบบสาธารณูปโภคพื้นฐาน โบราณสถาน พื้นที่หวงห้าม เป็นต้น สนธิกำลังเข้าปฏิบัติการในการเตรียมรับสถานการณ์ดูแลป้องกันในพื้นที่สำคัญนี้ไม่ให้เกิดผลกระทบ/เสียหายจากอุทกภัย

(๖) การประชาสัมพันธ์ในภาวะฉุกเฉิน

กระจายข้อมูลข่าวสารที่เกิดหรือคาดว่าจะเกิดอุทกภัย วาตภัยและดินถล่มขึ้น ให้ส่วนราชการและประชาชนได้รับรู้และเข้าใจสถานการณ์ โดยผ่านสื่อต่างๆ ให้ หน่วยงานทุกภาคส่วน สื่อมวลชน เพื่อให้ประชาชนรับทราบ เข้าใจในสถานการณ์ ที่ถูกต้อง และลดความตื่นตระหนก ทั้งนี้ จัดให้มีศูนย์ประสานข้อมูลร่วม (Joint Information Center : JIC) ในภาวะฉุกเฉิน และเป็นปัจจุบันเพื่อให้ผู้ที่มีหน้าที่รับผิดชอบ หรือผู้ที่ต้องการทราบข้อมูลข่าวสาร ใช้เป็นจุดปฏิบัติงาน ในการติดตามและเผยแพร่ข้อมูลข่าวสาร แนวโน้มความเปลี่ยนแปลงของสถานการณ์ และการตรวจสอบยืนยันความถูกต้องของข้อมูล โดย สำนักงานประชาสัมพันธ์จังหวัดภูเก็ต เป็นหน่วยงานหลัก

๔.๓.๔ การบรรเทาทุกข์

๗.๑ แจงให้อำเภอ และองค์กรปกครองส่วนท้องถิ่น สํารวจ ตรวจสอบข้อมูลผู้ประสบภัยและความเสียหาย เพื่อให้ความช่วยเหลือต่างๆตรงกับข้อเท็จจริงตลอดจนส่งกลับภูมิสำเนา

๗.๒ ให้อำเภอ และองค์กรปกครองส่วนท้องถิ่นจัดทำบัญชีรายชื่อผู้ประสบภัยและทรัพย์สินที่เสียหายไว้เป็นหลักฐานในการสงเคราะห์และฟื้นฟู

๗.๓ รักษาพยาบาลผู้ประสบภัยให้กลับมาดำรงชีวิตได้ตามปกติตลอดจน ป้องกันเผื่อระวังและควบคุมโรคระบาดทั้งคนและสัตว์

๗.๔ จัดที่อยู่อาศัยแบบถาวรและชั่วคราว และประสานความช่วยเหลือจากหน่วยช่วยเหลือต่างๆ เพื่อให้การช่วยเหลือผู้ประสบภัยอย่างรวดเร็วและทั่วถึง

๗.๕ จ่ายค่าชดเชยและเงินช่วยเหลือผู้ประสบภัย

๗.๖ รายงานข่าวและประชาสัมพันธ์ให้ชาวต่อสาธารณะ

๗.๗ กรณีบ้านเรือนประชาชนได้รับความเสียหาย ให้หน่วยงานฝ่ายปกครอง หน่วยทหาร ตำรวจ สถาบันการศึกษา ตลอดจนประชาชนจิตอาสา บูรณาการร่วมกัน จัดตั้งเป็นทีมพระราชารัฐ เร่งซ่อมแซมบ้านเรือนประชาชนโดยเร็ว

๔.๓.๕ การประกาศกรณีพื้นที่ประสบอุทกภัย

(๑) การประกาศพื้นที่ประสบสาธารณภัย

เมื่อเกิดเหตุอุทกภัย วาตภัยและดินถล่มในเขตพื้นที่จังหวัดภูเก็ต อันเป็นสาธารณภัย ตามพระราชบัญญัติป้องกันและบรรเทาสาธารณภัย พ.ศ. ๒๕๕๐ ซึ่งมีผลกระทบต่อสาธารณสุขและก่อให้เกิดอันตรายต่อชีวิต ร่างกาย หรือก่อให้เกิดความเสียหายแก่ทรัพย์สินของประชาชน ในพื้นที่ดังกล่าว เพื่อประโยชน์ในการจัดการในพื้นที่ให้ยุติโดยเร็ว และเพื่อให้ส่วนราชการ หน่วยงาน องค์กรปกครองส่วนท้องถิ่น หน่วยงาน ที่มีอำนาจหน้าที่เกี่ยวข้อง และภาคเอกชน สามารถให้ความช่วยเหลือ ปกป้องชีวิตและทรัพย์สินของประชาชน ในพื้นที่ประสบสาธารณภัยได้ตามกฎหมาย ระเบียบ คำสั่ง ประกาศ และมติคณะรัฐมนตรีที่เกี่ยวข้องโดยเร็ว ให้ผู้อำนวยการจังหวัดประกาศเขตพื้นที่ประสบภัยสาธารณภัยได้ตามดุลพินิจ โดยมีแนวทางการปฏิบัติ ดังนี้

- เมื่อเกิดเหตุอุทกภัย วาตภัยและดินถล่มในพื้นที่ใดให้กองอำนาจการป้องกันและบรรเทาสาธารณภัยอำเภอ และหรือ กองอำนาจการป้องกันและบรรเทาสาธารณภัยเทศบาล/องค์การบริหารส่วนตำบล ตรวจสอบข้อเท็จจริงและรายงานสถานการณ์สาธารณภัยที่เกิดขึ้น ให้กองอำนาจการป้องกันและบรรเทาสาธารณภัยจังหวัดภูเก็ต ทราบ เพื่อเป็นข้อมูลประกอบการตัดสินใจประกาศเขตพื้นที่ประสบภัย

- เมื่อเกิดเหตุอุทกภัย วาตภัยและดินถล่มขึ้นและส่งผลกระทบต่อสาธารณสุขและก่อให้เกิดอันตราย ต่อชีวิต ร่างกาย หรือก่อให้เกิดความเสียหายแก่ทรัพย์สินของประชาชน ในพื้นที่ ให้ผู้อำนวยการจังหวัดประกาศเขตพื้นที่ประสบภัยสาธารณภัยตามดุลพินิจ โดยมีแนวทางการประกาศ ดังนี้

(๑) ระบุประเภทสาธารณภัย

(๒) สาเหตุการเกิดสาธารณภัย

(๓) ช่วงเวลา ที่เกิดสาธารณภัย

(๔) พื้นที่ที่เกิดสาธารณภัย

(๕) ผลกระทบต่อสาธารณสุขและก่อให้เกิดอันตรายต่อชีวิต ร่างกาย หรือก่อให้เกิดความเสียหายแก่ทรัพย์สินของประชาชน

ทั้งนี้ ผู้ประสบภัยอาจขอให้มีหนังสือรับรองพื้นที่ประสบภัย ทั้งที่เป็นบุคคล และนิติบุคคลได้ โดยให้เป็นไปตามรูปแบบที่กรมป้องกันและบรรเทาสาธารณภัยกำหนดและตามแนวทางปฏิบัติในการประกาศเขตพื้นที่ประสบสาธารณภัย

(๒) การประกาศเขตการให้ความช่วยเหลือผู้ประสบภัยพิบัติกรณีฉุกเฉิน

ให้มีการประชุมคณะกรรมการให้ความช่วยเหลือผู้ประสบภัยพิบัติกรณีฉุกเฉินระดับจังหวัด (ก.ข.ภ.จ.) โดยเร่งด่วนเพื่อพิจารณาประกาศเขตการให้ความช่วยเหลือผู้ประสบภัยพิบัติกรณีฉุกเฉิน ตามระเบียบกระทรวงการคลังว่าด้วยเงินอุดหนุนราชการเพื่อช่วยเหลือผู้ประสบภัยพิบัติกรณีฉุกเฉิน พ.ศ.๒๕๖๒ โดยต้องกำหนดพื้นที่และระยะเวลาของการให้ความช่วยเหลือให้ชัดเจน และเป็นไปตามหลักเกณฑ์ที่เกี่ยวข้อง หากไม่สามารถประชุม ก.ข.ภ.จ. ได้ทันท่วงที และผู้ว่าราชการจังหวัดเห็นว่าความเสียหายที่เกิดขึ้นเป็นไปตามหลักเกณฑ์ที่กระทรวงการคลังกำหนด ผู้ว่าราชการจังหวัดมีอำนาจพิจารณาประกาศฯ ไปก่อนได้โดยไม่ต้องขอความเห็น ก.ข.ภ.จ.

๕. การสนับสนุน

๕.๑ ด้านงบประมาณ งบประมาณในการจัดการความเสี่ยงจากสาธารณภัยของจังหวัดภูเก็ต มี ๒ แหล่งงบประมาณ ได้แก่

(๑) งบประมาณรายจ่ายประจำปี (งบรายจ่ายประจำปีขององค์กรปกครองส่วนท้องถิ่น/จังหวัดและกลุ่มจังหวัด (Area)/ส่วนราชการจังหวัด (Function))

(๒) งบประมาณอื่นๆ (งบกลางขององค์กรปกครองส่วนท้องถิ่น หรืองบกลางรัฐบาล)
โดยมีแนวทาง ดังนี้

/งบประมาณ...

งบประมาณรายจ่ายประจำปี ได้แก่

งบประมาณ	สาระสำคัญ
<p>(๑) องค์กรปกครองส่วนท้องถิ่น (องค์การบริหารส่วนจังหวัด/เทศบาลนครภูเก็ต/เทศบาลเมืองทุกแห่ง/เทศบาลตำบลทุกแห่ง/ องค์การบริหารส่วนตำบลทุกแห่ง)</p>	<p>(๑.๑) ให้องค์กรปกครองส่วนท้องถิ่นตั้งงบประมาณรายจ่ายประจำปี ในการป้องกันและบรรเทาสาธารณภัยในเขตพื้นที่ของตน เพื่อใช้ดำเนินการตั้งแต่ระยะก่อนเกิดขณะเกิด และหลังเกิดสาธารณภัย โดยเฉพาะงบประมาณเพื่อให้ความช่วยเหลือและบรรเทาความเดือดร้อนที่เกิดขึ้นเฉพาะหน้าและระยะยาว เช่น การอพยพการจัดการศูนย์พักพิงชั่วคราว การสงเคราะห์ช่วยเหลือผู้ประสบภัย การสาธารณสุข การสื่อสารการรักษาความสงบเรียบร้อย และการสาธารณสุขโรค เป็นต้น</p> <p>(๑.๒) ให้องค์กรปกครองส่วนท้องถิ่นสนับสนุนงบประมาณเพื่อการป้องกันและบรรเทาสาธารณภัยในพื้นที่ของตนให้เป็นไปตามแผนการป้องกันและบรรเทาสาธารณภัยจังหวัด ซึ่งกำหนดให้มีแผนและขั้นตอนขององค์กรปกครองส่วนท้องถิ่นในการจัดหาวัสดุอุปกรณ์ เครื่องมือเครื่องใช้ และยานพาหนะ พร้อมทั้งจัดให้มีเครื่องหมายสัญญาณ หรือสิ่งอื่นใดในการแจ้ง ให้ประชาชนได้ทราบถึงการเกิดหรือคาดว่าจะเกิดสาธารณภัย</p> <p>(๑.๓) ให้มีการตั้งงบประมาณในการป้องกันและบรรเทาสาธารณภัย ในเขตท้องถิ่นของตนตามกรอบแนวทางตามกฎหมายที่เกี่ยวข้อง ได้แก่</p> <p>(๑.๓.๑) พระราชบัญญัติสภาพัฒนาการและองค์การบริหารส่วนตำบล พ.ศ. ๒๕๓๗ และที่แก้ไขเพิ่มเติม มาตรา ๖๗ ภายใต้บังคับแห่งกฎหมาย องค์การบริหารส่วนตำบลมีหน้าที่ต้องทำในเขตองค์การบริหารส่วนตำบล (๔) ป้องกันและบรรเทาสาธารณภัย</p> <p>(๑.๓.๒) พระราชบัญญัติเทศบาล พ.ศ. ๒๔๙๖ และที่แก้ไขเพิ่มเติม มาตรา ๕๐ ภายใต้บังคับแห่งกฎหมาย เทศบาลตำบลมีหน้าที่ต้องทำในเขตเทศบาล (๑) รักษาความสงบเรียบร้อยของประชาชน</p> <p>มาตรา ๕๓ ภายใต้บังคับแห่งกฎหมาย เทศบาลเมืองมีหน้าที่ต้องทำในเขตเทศบาล (๑) กิจการตามที่ระบุไว้ในมาตรา ๕๐</p> <p>มาตรา ๕๖ ภายใต้บังคับแห่งกฎหมาย เทศบาลนครมีหน้าที่ต้องทำในเขตเทศบาล (๑) กิจการตามที่ระบุไว้ในมาตรา ๕๓</p> <p>(๑.๓.๓) พระราชบัญญัติองค์การบริหารส่วนจังหวัด พ.ศ. ๒๕๔๐ และที่แก้ไขเพิ่มเติม</p> <p>มาตรา ๔๕ องค์การบริหารส่วนจังหวัดมีอำนาจหน้าที่ดำเนินกิจการภายในเขตองค์การบริหารส่วนจังหวัด (๘) จัดทำกิจกรรมใด ๆ อันเป็นอำนาจหน้าที่ของราชการส่วนท้องถิ่นอื่นที่อยู่ในเขตองค์การบริหารส่วนจังหวัดและกิจการนั้นเป็นการสมควรให้ราชการส่วนท้องถิ่นอื่นร่วมกันดำเนินการ หรือให้องค์การบริหารส่วนจังหวัดจัดทำ ทั้งนี้ ตามที่กำหนดในกฎกระทรวง</p> <p>(๑.๓.๔) พระราชบัญญัติกำหนดแผนและขั้นตอนการกระจายอำนาจให้แก่องค์กรปกครองส่วนท้องถิ่น พ.ศ. ๒๕๔๒</p> <p>มาตรา ๑๖ ให้เทศบาล เมืองพัทยา และองค์การบริหารส่วนตำบลมีอำนาจและหน้าที่ในการจัดระบบการบริการสาธารณะ เพื่อประโยชน์ของประชาชนในท้องถิ่นของตนเอง (๒๙) การป้องกันและบรรเทาสาธารณภัย</p>

งบประมาณรายจ่ายประจำปี ได้แก่ (ต่อ)

งบประมาณ	สาระสำคัญ
<p>(๑) องค์กรปกครองส่วนท้องถิ่น (องค์การบริหารส่วนจังหวัด/เทศบาลนครภูเก็ต/เทศบาลเมืองทุกแห่ง/เทศบาลตำบลทุกแห่ง/องค์การบริหารส่วนตำบลทุกแห่ง)</p>	<p>มาตรา ๑๗ ภายใต้บังคับมาตรา ๑๖ ให้องค์การบริหารส่วนจังหวัดมีอำนาจหน้าที่ในการจัดระบบบริการสาธารณะเพื่อประโยชน์ของประชาชนในท้องถิ่นของตน (๒๒) การป้องกันและบรรเทาสาธารณภัย</p> <ul style="list-style-type: none"> - ประกาศคณะกรรมการการกระจายอำนาจให้แก่องค์กรปกครองส่วนท้องถิ่น เรื่องกำหนดอำนาจและหน้าที่ในการจัดระบบบริการสาธารณะขององค์การบริหารส่วนจังหวัด - ประกาศคณะกรรมการการกระจายอำนาจให้แก่องค์กรปกครองส่วนท้องถิ่น เรื่อง หลักเกณฑ์การสนับสนุนขององค์การบริหาร ส่วนจังหวัด เทศบาล และองค์การบริหารส่วนตำบลในการให้บริการสาธารณะ <p>(๑.๓.๕) ระเบียบกระทรวงมหาดไทยว่าด้วยวิธีการงบประมาณขององค์กรปกครองส่วนท้องถิ่น พ.ศ. ๒๕๔๑ และที่แก้ไขเพิ่มเติม</p> <ul style="list-style-type: none"> - อาศัยอำนาจตามข้อ ๖ จึงกำหนดหลักเกณฑ์ว่าด้วยการ ตั้งงบประมาณเพื่อการช่วยเหลือประชาชนตามอำนาจหน้าที่ขององค์การบริหารส่วนจังหวัด เทศบาลและองค์การบริหารส่วนตำบล พ.ศ.๒๕๔๓
<p>(๒) จังหวัดและกลุ่มจังหวัด (Area)</p>	<p>(๒.๑) ให้จังหวัดตั้งงบประมาณสำหรับการป้องกันและบรรเทาสาธารณภัยจากสำนักงบประมาณตามพระราชกฤษฎีกาว่าด้วยการบริหารงานจังหวัดและกลุ่มจังหวัดแบบบูรณาการ พ.ศ. ๒๕๕๑ โดยการจัดทำแผนพัฒนาจังหวัด แผนพัฒนากลุ่มจังหวัด แผนปฏิบัติราชการประจำปีของจังหวัด และแผนปฏิบัติราชการประจำปีของกลุ่มจังหวัด และค่าของงบประมาณของจังหวัดและกลุ่มจังหวัดตามกฎหมายว่าด้วยวิธีการงบประมาณ เพื่อให้จังหวัดและกลุ่มจังหวัดได้มีส่วนร่วมรับผิดชอบในการป้องกันและบรรเทาสาธารณภัย ในเขตพื้นที่รับผิดชอบ</p> <p>(๒.๒) ให้จังหวัดขอตั้งงบประมาณและขอรับการจัดสรรงบประมาณ จากรัฐบาลเพื่อการป้องกันและบรรเทาสาธารณภัยได้อีกแนวทางหนึ่ง</p>
<p>(๓) ส่วนราชการจังหวัด (Function)</p>	<p>- ให้หน่วยงานต่างๆ ขอตั้งงบประมาณรายจ่ายประจำปี เพื่อดำเนินงานด้านการป้องกันและบรรเทาสาธารณภัย ตามภารกิจของหน่วยงานที่ดำเนินการรองรับยุทธศาสตร์ตามที่กำหนดไว้ในแผนการป้องกันและบรรเทาสาธารณภัยจังหวัด</p>

งบประมาณอื่นๆ ได้แก่ งบกลางขององค์กรปกครองส่วนท้องถิ่น โดยมีแนวทางดังนี้

งบกลาง	สาระสำคัญ
<p>(๑) องค์กรปกครองส่วนท้องถิ่น (องค์การบริหารส่วนจังหวัด/เทศบาลเมืองภูเก็ต และเทศบาลตำบลทุกแห่ง/องค์การบริหารส่วนตำบลทุกแห่ง)</p>	<p>(๑.๑) ก่อนเกิดภัย : ให้องค์กรปกครองส่วนท้องถิ่นตั้งงบกลาง ประเภท เงินสำรองจ่ายให้เพียงพอต่อการเผชิญเหตุสาธารณภัยที่อาจจะเกิดขึ้น</p> <p>(๑.๒) ขณะเกิดภัย : ให้องค์กรปกครองส่วนท้องถิ่นนำเงินงบประมาณที่ได้เตรียมไว้ไปใช้จ่ายเพื่อบรรเทา/ช่วยเหลือความเดือดร้อนของประชาชน ที่ประสบสาธารณภัยเป็นลำดับแรก ทั้งนี้ หากงบประมาณ ไม่เพียงพอให้ออนเงินงบประมาณเหลือจ่ายหรืองบประมาณในแผนงาน/โครงการอื่นที่ยังไม่มีความจำเป็นเร่งด่วนที่ต้องใช้จ่ายไปตั้งเป็นงบประมาณสำหรับ จ่ายเพิ่มเติมได้ตามระเบียบกระทรวงมหาดไทยว่าด้วยวิธีการงบประมาณขององค์กรปกครองส่วนท้องถิ่น พ.ศ. ๒๕๔๑ และที่แก้ไขเพิ่มเติม</p>

๕.๒ เงินอุดหนุนราชการ ตามระเบียบกระทรวงการคลังว่าด้วยเงินอุดหนุนราชการเพื่อช่วยเหลือผู้ประสบภัยพิบัติกรณีฉุกเฉิน

๕.๒.๑ เมื่อคาดหมายว่าจะเกิดภัยพิบัติกรณีฉุกเฉินขึ้นในเวลาอันใกล้ และจำเป็นต้องรีบดำเนินการโดยฉับพลันให้ใช้งบในเชิงป้องกันหรือยับยั้งภัยพิบัติกรณีฉุกเฉินนั้นได้ โดยไม่ต้องประกาศเขตการให้ความช่วยเหลือผู้ประสบภัยพิบัติกรณีฉุกเฉิน

๕.๒.๒ เมื่อเกิดภัยพิบัติขึ้นในพื้นที่ใด ให้จังหวัดใช้วงเงินอุดหนุนราชการเพื่อช่วยเหลือผู้ประสบภัยพิบัติในกรณีฉุกเฉินให้ถูกต้องตามวิธีการและหลักเกณฑ์ที่กำหนด โดยมีผู้รับผิดชอบ ดังนี้

(๑) คณะกรรมการให้ความช่วยเหลือผู้ประสบภัยพิบัติอำเภอ (ก.ช.ภ.อ.) มีหน้าที่ สำรองความเสียหายจากสาธารณภัยในเขตพื้นที่อำเภอ เพื่อพิจารณาให้ความช่วยเหลือสงเคราะห์ผู้ประสบภัย

(๒) คณะกรรมการให้ความช่วยเหลือผู้ประสบภัยพิบัติจังหวัด (ก.ช.ภ.จ.) มีหน้าที่ สำรองความเสียหายที่เกิดขึ้นภายในจังหวัด เพื่อพิจารณาให้ความช่วยเหลือผู้ประสบภัย

๕.๓ แนวทางการขอรับการสนับสนุนทรัพยากร

การสนับสนุนเงินบริจาค สิ่งของ และทรัพยากร เช่น เครื่องผลักดันน้ำ อากาศยานไร้คนขับ เครื่องมืออุปกรณ์ของหน่วยทหาร เป็นต้น จากหน่วยงานต่างๆ เช่น หน่วยสภากาชาด ภาคเอกชน ภาคประชาชน มูลนิธิ องค์กรสาธารณกุศล ในพื้นที่กรณีเกิดสาธารณภัย โดยจัดทำบัญชีรายชื่อผู้รับผิดชอบ/ผู้ประสานของหน่วยงานให้สามารถติดต่อประสานงานได้อย่างทันเหตุการณ์

๕.๔ การสื่อสารและโทรคมนาคม การติดต่อประสานงาน

ใช้โครงข่ายสื่อสารทางโทรศัพท์ โทรสาร และวิทยุสื่อสารเป็นหลัก

- หน่วยงานหลักที่วางระบบสื่อสารในภาวะฉุกเฉิน ได้แก่ ส่วนบริการลูกค้าจังหวัดภูเก็ต บริษัท โทรคมนาคมแห่งชาติ จำกัด (มหาชน)

๑) โทรศัพท์หมายเลข ๐๗๖ ๓๖๗๒๓๙

๒) โทรสารหมายเลข ๐๗๖ ๓๖๗๒๓๐

- หน่วยงานสนับสนุน ได้แก่ สมาคมวิทยุสมัครเล่นอันดามัน คลื่นวิทยุสื่อสาร ส่ง ๑๔๕.๖๒๕ MHz รับ ๑๔๕.๐๒๕ MHz สมาคมวิทยุสมัครเล่นภูเก็ต ส่ง ๑๔๕.๗๐๐ MHz รับ ๑๔๕.๑๐๐ MHz วิทยุประมง ๑๕๐.๖๗๕ MHz

คลื่นวิทยุสื่อสารในภาวะฉุกเฉิน รายละเอียดตามภาคผนวก ง

๑) ความถี่หลัก รับ ๑๔๗.๔๒๕ MHz ส่ง ๑๔๒.๔๒๕ MHz นามเรียกขาน ปก.ภูเก็ต

๒) ๑๖๑.๔๗๕ MHz และ ๑๖๖.๔๗๕ MHz

๓) ความถี่กลาง ๑๖๑.๒๐๐ MHz

๖. ภาคผนวก

ภาคผนวก ก คำสั่งจังหวัดภูเก็ต

ภาคผนวก ข บัญชีข้อมูลพื้นที่เสี่ยงอุทกภัยและดินถล่ม

ภาคผนวก ค บัญชีเครื่องจักรกล ยานพาหนะและอุปกรณ์

ภาคผนวก ง โครงสร้างการติดต่อสื่อสาร

ภาคผนวก จ โครงสร้างศูนย์บัญชาการเหตุการณ์

ภาคผนวก ฉ หมายเลขโทรศัพท์ส่วนราชการจังหวัดภูเก็ต

ภาคผนวก ช ข้อมูลศูนย์พักพิงชั่วคราว

ภาคผนวก ซ ระดับน้ำทำนายนาย สูงสุด-ต่ำสุด ปี ๒๕๖๖

ภาคผนวก ฌ การแจกจ่ายแผนอุทกภัย วาตภัย และดินถล่ม

ลงชื่อ.....ผู้เสนอแผน

(นายอุดมพร กาญจน์)

หัวหน้าสำนักงานป้องกันและบรรเทาสาธารณภัยจังหวัดพังงา รักษาราชการแทน
หัวหน้าสำนักงานป้องกันและบรรเทาสาธารณภัยจังหวัดภูเก็ต

ความเห็นรองผู้ว่าราชการจังหวัดภูเก็ต

.....
.....

ลงชื่อ.....ผู้เห็นชอบแผน

(นายอนุภาพ รอดขวัญ ยอดระบำ)

รองผู้ว่าราชการจังหวัดภูเก็ต

ความเห็นผู้ว่าราชการจังหวัดภูเก็ต

.....
.....

ลงชื่อ.....ผู้อนุมัติแผน

(นายณรงค์ วุ่นซิ้ว)

ผู้ว่าราชการจังหวัดภูเก็ต

ผู้อำนวยการจังหวัด

วันที่ ๖ เดือน กรกฎาคม พ.ศ. ๒๕๖๖

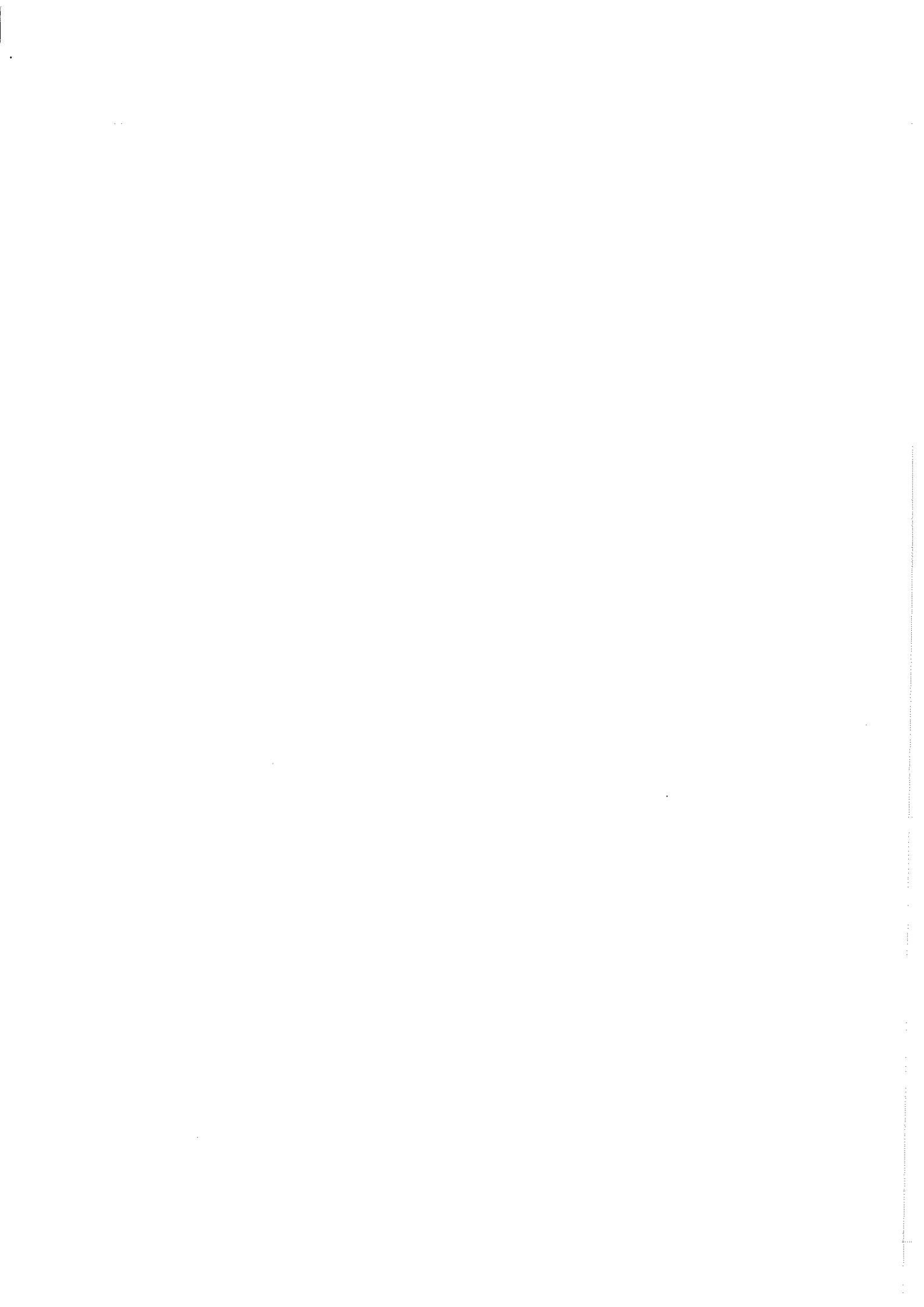



คำสั่งกองอำนวยการป้องกันและบรรเทาสาธารณภัยจังหวัดภูเก็ต

ที่ ๐๖๕ / ๒๕๖๕

เรื่อง จัดตั้งศูนย์บัญชาการเหตุการณ์ป้องกันและแก้ไขปัญหาอุทกภัย วาตภัย และดินโคลนถล่ม
จังหวัดภูเก็ต

ด้วย กองบัญชาการป้องกันและบรรเทาสาธารณภัยแห่งชาติ แจ้งกองอำนวยการป้องกันและบรรเทาสาธารณภัยจังหวัด ทุกจังหวัดให้เตรียมความพร้อมรับสถานการณ์อุทกภัยในช่วงฤดูฝนปี ๒๕๖๕ เนื่องจากกรมอุตุนิยมวิทยาได้คาดการณ์ลักษณะอากาศช่วงฤดูฝนของประเทศไทย ปี ๒๕๖๕ ซึ่งพบว่าฤดูฝนของประเทศไทยปีนี้ จะเริ่มต้นประมาณกลางเดือนพฤษภาคม และจะสิ้นสุดประมาณกลางเดือนตุลาคม โดยในช่วงเดือนสิงหาคมและกันยายน จะเป็นช่วงที่มีฝนตกชุกหนาแน่น และมีโอกาสสูงที่จะมีพายุหมุนเขตร้อนเคลื่อนผ่านประเทศไทยบริเวณภาคตะวันออกเฉียงเหนือ และภาคเหนือ ซึ่งจะส่งผลให้มีฝนตกหนักถึงหนักมาก อาจก่อให้เกิดสภาวะน้ำท่วมฉับพลัน น้ำป่าไหลหลาก น้ำล้นตลิ่ง และคลื่นลมแรงได้ในบางพื้นที่

ดังนั้น เพื่อให้การเตรียมความพร้อมและบูรณาการหน่วยงานที่เกี่ยวข้องในการป้องกันและแก้ไขปัญหาอุทกภัย วาตภัย และดินโคลนถล่ม จังหวัดภูเก็ต ปี ๒๕๖๕ เป็นไปด้วยความรวดเร็ว และมีประสิทธิภาพ อาศัยอำนาจตามมาตรา ๑๕ แห่งพระราชบัญญัติป้องกันและบรรเทาสาธารณภัย พ.ศ. ๒๕๕๐ ให้ผู้ว่าราชการจังหวัดเป็นผู้อำนวยการจังหวัด รับผิดชอบในการป้องกันและบรรเทาสาธารณภัยในเขตจังหวัด โดยมีอำนาจสั่งการหน่วยงานของรัฐและองค์กรปกครองส่วนท้องถิ่นซึ่งอยู่ในจังหวัด ให้ดำเนินการในการป้องกันและบรรเทาสาธารณภัยตามแผนการป้องกันและบรรเทาสาธารณภัยจังหวัด จึงจัดตั้งศูนย์บัญชาการเหตุการณ์ป้องกันและแก้ไขปัญหาอุทกภัย วาตภัย และดินโคลนถล่ม จังหวัดภูเก็ต ปี ๒๕๖๕ ณ ห้องประชุมสำนักงานป้องกันและบรรเทาสาธารณภัยจังหวัดภูเก็ต ชั้น ๓ ศาลากลางจังหวัดภูเก็ต เพื่ออำนวยความสะดวกและประสานการปฏิบัติ โดยมีโครงสร้างและอำนาจหน้าที่ ดังนี้

ก. ผู้บัญชาการเหตุการณ์

- | | |
|---------------------------------------|-----------------|
| ๑. ผู้ว่าราชการจังหวัดภูเก็ต | ผู้บัญชาการฯ |
| ๒. รองผู้ว่าราชการจังหวัดภูเก็ต (ศ) | รองผู้บัญชาการฯ |
| ๓. รองผู้ว่าราชการจังหวัดภูเก็ต (ส) | รองผู้บัญชาการฯ |
| ๔. รองผู้ว่าราชการจังหวัดภูเก็ต (ม) | รองผู้บัญชาการฯ |
| ๕. นายกองค้การบริหารส่วนจังหวัดภูเก็ต | รองผู้บัญชาการฯ |

ข. ที่ปรึกษา ประกอบด้วย

- | | |
|--|-----------|
| ๑. ผู้บัญชาการทัพเรือภาคที่ ๓ | ที่ปรึกษา |
| ๒. รองอธิการบดีมหาวิทยาลัยสงขลานครินทร์ วิทยาเขตภูเก็ต | ที่ปรึกษา |
| ๓. ผู้อำนวยการศูนย์อุตุนิยมวิทยาภาคใต้ฝั่งตะวันตก | ที่ปรึกษา |

มีหน้าที่ ให้คำแนะนำ ข้อเสนอแนะข้อมูลทางวิชาการการ วิเคราะห์แนวโน้มสถานการณ์และเทคนิคการปฏิบัติที่เกี่ยวข้องกับเหตุการณ์ที่เกิดขึ้นโดยให้คำเน้ถึงความปลอดภัยในการปฏิบัติงานเป็นสำคัญ และปฏิบัติหน้าที่อื่นตามที่ผู้บัญชาการเหตุการณ์เห็นสมควร

/ศ. ศูนย์ข้อมูล...

ค. ศูนย์ข้อมูลประชาสัมพันธ์ร่วม

- | | |
|--|---------------|
| ๑. ประชาสัมพันธ์จังหวัดภูเก็ต | หัวหน้าศูนย์ฯ |
| ๒. ผู้อำนวยการสถานีวิทยุกระจายเสียงแห่งประเทศไทย จังหวัดภูเก็ต | คณะกรรมการ |
| ๓. ผู้อำนวยการสถานีวิทยุโทรทัศน์แห่งประเทศไทยจังหวัดภูเก็ต (ช่อง ๑๑) | คณะกรรมการ |
| ๔. ผู้อำนวยการสถานีวิทยุกระจายเสียงกรมอุตุนิยมวิทยาจังหวัดภูเก็ต | คณะกรรมการ |
| ๕. ประธานสมาคมผู้สื่อข่าวภูเก็ต | คณะกรรมการ |
| ๖. ประธานสมาคมวิทยุสมัครเล่นแห่งอันดามัน | คณะกรรมการ |
| ๗. ประธานเพื่อนเตือนภัยจังหวัดภูเก็ต | คณะกรรมการ |
| ๘. เจ้าหน้าที่สำนักงานประชาสัมพันธ์จังหวัดภูเก็ต ที่ได้รับมอบหมาย | คณะกรรมการ |

และเลขานุการ

มีหน้าที่ เป็นศูนย์กลางการแลกเปลี่ยนข้อมูลข่าวสาร ระหว่างส่วนราชการ หน่วยงาน ภาคเอกชน และสื่อมวลชนทั้งในและต่างประเทศ ประสานข้อมูลเหตุการณ์กับส่วนต่างๆ เผยแพร่ข้อมูล และประชาสัมพันธ์ข้อมูลข่าวสารที่ถูกต้องเพื่อการเตรียมพร้อมรับมือสถานการณ์ กำหนดมาตรการ ป้องกัน ตอบโต้ข่าวลือ ข่าวอันเป็นเท็จ เพื่อให้การเผยแพร่ข้อมูลเป็นเอกภาพ และปฏิบัติหน้าที่อื่นตามที่ผู้บัญชาการเหตุการณ์มอบหมาย

๑. ส่วนอำนวยการ มีองค์ประกอบ ดังนี้

- | | |
|---|--------------|
| ๑.๑ รองผู้ว่าราชการจังหวัดภูเก็ต (ศ) | หัวหน้าส่วนฯ |
| ๑.๒ นายกองค้การบริหารส่วนจังหวัดภูเก็ต | คณะกรรมการ |
| ๑.๓ นายแพทย์สาธารณสุขจังหวัดภูเก็ต | คณะกรรมการ |
| ๑.๔ ผู้บังคับการตำรวจภูธรจังหวัดภูเก็ต | คณะกรรมการ |
| ๑.๕ ปลัดจังหวัดภูเก็ต | คณะกรรมการ |
| ๑.๖ ท้องถิ่นจังหวัดภูเก็ต | คณะกรรมการ |
| ๑.๗ พัฒนาสังคมและความมั่นคงของมนุษย์จังหวัดภูเก็ต | คณะกรรมการ |
| ๑.๘ ประชาสัมพันธ์จังหวัดภูเก็ต | คณะกรรมการ |
| ๑.๙ อุตสาหกรรมจังหวัดภูเก็ต | คณะกรรมการ |
| ๑.๑๐ ท้องเที่ยวและกีฬาจังหวัดภูเก็ต | คณะกรรมการ |
| ๑.๑๑ ขนส่งจังหวัดภูเก็ต | คณะกรรมการ |
| ๑.๑๒ ผู้อำนวยการแขวงทางหลวงภูเก็ต | คณะกรรมการ |
| ๑.๑๓ ผู้อำนวยการแขวงทางหลวงชนบทภูเก็ต | คณะกรรมการ |
| ๑.๑๔ เกษตรและสหกรณ์จังหวัดภูเก็ต | คณะกรรมการ |
| ๑.๑๕ ผู้อำนวยการโครงการชลประทานจังหวัดภูเก็ต | คณะกรรมการ |
| ๑.๑๖ ผู้อำนวยการศูนย์อุตุนิยมวิทยาภาคใต้ฝั่งตะวันตก | คณะกรรมการ |
| ๑.๑๗ ผู้อำนวยการสำนักงานทรัพยากรธรรมชาติและสิ่งแวดล้อมจังหวัดภูเก็ต | คณะกรรมการ |
| ๑.๑๘ ผู้อำนวยการสำนักงานสิ่งแวดล้อมภาคที่ ๑๕ (ภูเก็ต) | คณะกรรมการ |
| ๑.๑๙ สารวัตรสถานีตำรวจท่องเที่ยว ๑ กก.๒ บก.ทท.๓ | คณะกรรมการ |
| ๑.๒๐ นายอำเภอ ทุกอำเภอ | คณะกรรมการ |
| ๑.๒๑ หัวหน้าสำนักงานป้องกันและบรรเทาสาธารณภัยจังหวัดภูเก็ต | คณะกรรมการ |

และเลขานุการ

๑.๒๒ หัวหน้าฝ่ายยุทธศาสตร์และการจัดการ

สำนักงานป้องกันและบรรเทาสาธารณภัยจังหวัดภูเก็ต

ผู้ช่วยเลขานุการ

/มีหน้าที่...

มีหน้าที่

๑. เป็นศูนย์กลางในการติดต่อข่าวสารและสถานการณ์ วิเคราะห์แนวโน้มสถานการณ์
แจ้งเตือนภัย รวมทั้งการประสานงานกับหน่วยงานที่เกี่ยวข้องอย่างใกล้ชิด

๒. ควบคุม กำกับดูแล ประสานการปฏิบัติ ให้คำแนะนำ รวมถึงเตรียมความพร้อมในการ
เฝ้าระวังป้องกันและแก้ไขปัญหาปัญหาอุทกภัย วาตภัย และดินโคลนถล่ม ในพื้นที่จังหวัดภูเก็ต

๓. พิจารณาแก้ไขปัญหาเฉพาะหน้าและกำหนดแนวทางในการแก้ไขปัญหา ไว้ล่วงหน้า
โดยประสานกับส่วนราชการที่เกี่ยวข้อง

๔. รับรายงานเหตุการณ์ โดยใช้ข่ายสื่อสารที่สะดวกรวดเร็วที่สุด เพื่อเสนอต่อ
กองบัญชาการ ป้องกันและบรรเทาสาธารณภัยแห่งชาติ จนกว่าเหตุการณ์จะคลี่คลายสู่สภาวะปกติ แลกส่งข่าว
กับสื่อมวลชน ข้อเท็จจริงเกี่ยวกับการให้ความช่วยเหลือ ตลอดจนประชาสัมพันธ์ให้ประชาชนทราบ

๕. ติดตามสถานการณ์ วิเคราะห์แนวโน้มสถานการณ์แจ้งเตือนภัย รวบรวมประสานข้อมูล
และประเมินความต้องการและความจำเป็นในการสนับสนุนทรัพยากรในภาวะฉุกเฉิน รวมถึงจัดเตรียมเอกสาร
และวางแผนเผชิญเหตุ โดยใช้ข้อมูลที่ได้รับจากส่วนปฏิบัติการเป็นฐานดำเนินการ พร้อมทั้งส่งต่อข้อมูลที่
ถูกต้อง เป็นปัจจุบัน ให้กับผู้ที่ปฏิบัติงานและส่วนที่เกี่ยวข้อง

๖. ประสานการปฏิบัติระหว่าง หน่วยงานภาครัฐทั้งพลเรือน ทหาร ตำรวจ หน่วยงาน
ภาคเอกชน หน่วยงานภาคประชาสังคม เพื่อให้การค้นหาช่วยเหลือผู้ประสบภัยให้เป็นไปอย่างรวดเร็วและ
ประสบผลสำเร็จ รวมทั้งรับเรื่องราวร้องทุกข์

๗. ปฏิบัติหน้าที่อื่นตามที่ผู้บัญชาการเหตุการณ์มอบหมาย

๒. ส่วนปฏิบัติการ มีองค์ประกอบ ดังนี้

- | | |
|---|--------------|
| ๒.๑ รองผู้ว่าราชการจังหวัดภูเก็ต (ม) | หัวหน้าส่วนฯ |
| ๒.๒ รอง ผอ.รมน.จังหวัดภูเก็ต (ท) | คณะทำงาน |
| ๒.๓ ผู้แทนผู้บัญชาการทัพเรือภาคที่ ๓ | คณะทำงาน |
| ๒.๔ นายแพทย์สาธารณสุขจังหวัดภูเก็ต | คณะทำงาน |
| ๒.๕ โยธาธิการและผังเมืองจังหวัดภูเก็ต | คณะทำงาน |
| ๒.๖ ผู้บังคับการตำรวจภูธรจังหวัดภูเก็ต | คณะทำงาน |
| ๒.๗ ผู้กำกับการ ๘ กองบังคับการตำรวจน้ำ | คณะทำงาน |
| ๒.๘ ผู้อำนวยการแขวงทางหลวงภูเก็ต | คณะทำงาน |
| ๒.๙ ผู้อำนวยการแขวงทางหลวงชนบทภูเก็ต | คณะทำงาน |
| ๒.๑๐ ผู้อำนวยการสำนักงานเจ้าท่าภูมิภาค สาขาภูเก็ต | คณะทำงาน |
| ๒.๑๑ เกษตรจังหวัดภูเก็ต | คณะทำงาน |
| ๒.๑๒ ประมงจังหวัดภูเก็ต | คณะทำงาน |
| ๒.๑๓ ผู้อำนวยการโครงการชลประทานจังหวัดภูเก็ต | คณะทำงาน |
| ๒.๑๔ ผู้อำนวยการสำนักงานทรัพยากรธรรมชาติและสิ่งแวดล้อมจังหวัดภูเก็ต | คณะทำงาน |
| ๒.๑๕ ผู้อำนวยการสถานีอุตุนิยมวิทยาภูเก็ต | คณะทำงาน |
| ๒.๑๖ ผู้อำนวยการเขตพื้นที่ภาคใต้ สำนักงานส่งเสริมเศรษฐกิจดิจิทัล (DEPA) | คณะทำงาน |
| ๒.๑๗ ผู้อำนวยการสำนักงาน การท่องเที่ยวแห่งประเทศไทย สำนักงานภูเก็ต | คณะทำงาน |
| ๒.๑๘ ผู้กำกับการสถานีตำรวจภูธรทุกแห่ง | คณะทำงาน |
| ๒.๑๙ ป้องกันจังหวัดภูเก็ต | คณะทำงาน |
| ๒.๒๐ ผู้จัดการการไฟฟ้าส่วนภูมิภาคจังหวัดภูเก็ต | คณะทำงาน |

๒.๒๑ ผู้จัดการการประปาส่วนภูมิภาค สาขาภูเก็ต	คณะทำงาน
๒.๒๒ นายอำเภอ ทุกอำเภอ	คณะทำงาน
๒.๒๓ ผู้อำนวยการศูนย์ป้องกันและบรรเทาสาธารณภัย เขต ๑๘ ภูเก็ต	คณะทำงาน
๒.๒๔ นายกองตรีปกครองส่วนท้องถิ่นทุกแห่ง	คณะทำงาน
๒.๒๕ ประธานมูลนิธิกุศลธรรมจังหวัดภูเก็ต	คณะทำงาน
๒.๒๖ หัวหน้าฝ่ายป้องกันและปฏิบัติการ สำนักงานป้องกันและบรรเทาสาธารณภัยจังหวัดภูเก็ต	คณะทำงาน และเลขานุการ

มีหน้าที่

๑. ปฏิบัติงานด้านติดตามสถานการณ์ที่ส่งผลต่อการเกิดปัญหาอุทกภัย วาตภัย และดินโคลนถล่ม ในพื้นที่ ได้แก่ การเปลี่ยนแปลงของสภาพอากาศ ข้อมูลพยากรณ์อากาศ และข้อมูลอุทกวิทยาในการสนับสนุนการอำนวยความสะดวก สั่งการ การแจ้งเตือนประชาชน

๒. เผื่อระวัง ตรวจสอบในพื้นที่เสี่ยงภัย และติดตามสถานการณ์ปัญหาอุทกภัย วาตภัย และดินโคลนถล่ม อย่างใกล้ชิด

๓. ดำเนินการติดตั้ง ควบคุม กำกับ ดูแลเครื่องมืออุปกรณ์ ยานพาหนะ และครุภัณฑ์กู้ภัย รวมทั้งติดตั้ง ควบคุม กำกับ ดูแลเครื่องมืออุปกรณ์และระบบสื่อสารในการติดต่อประสานงานตามเครือข่ายต่าง ๆ

๔. บรรเทาและกู้ภัย เพื่อให้สถานการณ์กลับคืนสู่สภาวะปกติโดยเร็ว

๕. อพยพช่วยเหลือผู้ประสบภัย ไปยังสถานที่ปลอดภัย วางแผนการจัดส่งเครื่องอุปโภคบริโภค ให้แก่ผู้ประสบภัยตามจุดต่าง ๆ อย่างทั่วถึง

๖. ซ่อมแซมระบบสาธารณูปโภค เส้นทางคมนาคม ตลอดจนสิ่งก่อสร้างต่างๆ ที่เสียหาย เพื่อให้สามารถใช้งานได้ในปีเบื้องต้น

๖. ปฏิบัติหน้าที่อื่นตามที่ผู้บัญชาการเหตุการณ์มอบหมาย

๓. ส่วนสนับสนุน มีองค์ประกอบ ดังนี้

๓.๑ รองผู้ว่าราชการจังหวัดภูเก็ต (ส)	หัวหน้าส่วนฯ
๓.๒ หัวหน้าสำนักงานจังหวัดภูเก็ต	คณะทำงาน
๓.๓ นายกองตรีการบริหารส่วนจังหวัดภูเก็ต	คณะทำงาน
๓.๔ นายแพทย์สาธารณสุขจังหวัดภูเก็ต	คณะทำงาน
๓.๕ พัฒนาการจังหวัดภูเก็ต	คณะทำงาน
๓.๖ พาณิชย์จังหวัดภูเก็ต	คณะทำงาน
๓.๗ ท้องถิ่นจังหวัดภูเก็ต	คณะทำงาน
๓.๘ แรงงานจังหวัดภูเก็ต	คณะทำงาน
๓.๙ พลังงานจังหวัดภูเก็ต	คณะทำงาน
๓.๑๐ หัวหน้าสำนักงานหนังสือเดินทางชั่วคราว ภูเก็ต	คณะทำงาน
๓.๑๑ โทรศัพท์จังหวัดภูเก็ต	คณะทำงาน
๓.๑๒ นายกเหล่ากาชาดจังหวัดภูเก็ต	คณะทำงาน
๓.๑๓ จำจังหวัดภูเก็ต	คณะทำงาน
๓.๑๔ ผู้อำนวยการศูนย์ป้องกันและบรรเทาสาธารณภัยเขต ๑๘ ภูเก็ต	คณะทำงาน
๓.๑๕ หัวหน้าฝ่ายสงเคราะห์ผู้ประสบภัย	คณะทำงาน

สำนักงานป้องกันและบรรเทาสาธารณภัยจังหวัดภูเก็ต คณะทำงานและเลขานุการ
/มีหน้าที่...

มีหน้าที่

๑. จัดหาและลงทะเบียน รับส่งทรัพยากรที่เข้ามาสนับสนุนการปฏิบัติงาน พร้อมทั้งติดตามการปฏิบัติงานของทรัพยากรที่เข้ามาปฏิบัติงานในพื้นที่ รวมถึงการจัดหาทรัพยากร เพื่อสนับสนุนการปฏิบัติตามที่ได้รับการร้องขอของหน่วยปฏิบัติทุกส่วน

๒. ดูแลและจัดการสถานที่สำหรับการปฏิบัติงานของทุกหน่วยงานที่เข้ามาสนับสนุนการปฏิบัติพื้นที่ประสบสาธารณภัย รวมทั้งดูแลสาธารณูปโภคในพื้นที่ปฏิบัติงาน

๓. เตรียมความพร้อมและดำเนินการด้านการเงินและพัสดุ

๔. ปฏิบัติหน้าที่อื่นตามที่ผู้บัญชาการเหตุการณ์มอบหมาย

ทั้งนี้ ตั้งแต่บัดนี้เป็นต้นไป

สั่ง ณ วันที่ ๕๔ เดือน มิถุนายน พ.ศ. ๒๕๖๕

นงน ๓

(นายณรงค์ รุ่งจีว)

ผู้ว่าราชการจังหวัดภูเก็ต

ผู้อำนวยการจังหวัด



คำสั่งกองอำนวยการป้องกันและบรรเทาสาธารณภัยจังหวัดภูเก็ต

ที่ ๐๑๕ /๒๕๖๕

เรื่อง แต่งตั้งคณะกรรมการติดตาม เฝ้าระวังป้องกัน และแก้ไขปัญหาอุทกภัย วาตภัย และดินโคลนถล่ม
จังหวัดภูเก็ต ปี ๒๕๖๕

ด้วย กองบัญชาการป้องกันและบรรเทาสาธารณภัยแห่งชาติ แจ้งกองอำนวยการป้องกันและบรรเทาสาธารณภัยจังหวัด ทุกจังหวัดให้เตรียมความพร้อมรับสถานการณ์อุทกภัยในช่วงฤดูฝนปี ๒๕๖๕ เนื่องจากกรมอุตุนิยมวิทยาได้คาดการณ์ลักษณะอากาศช่วงฤดูฝนของประเทศไทย ปี ๒๕๖๕ ซึ่งพบว่าฤดูฝนของประเทศไทยปีนี้ จะเริ่มต้นประมาณกลางเดือนพฤษภาคม และจะสิ้นสุดประมาณกลางเดือนตุลาคม โดยในช่วงเดือนสิงหาคมและกันยายน จะเป็นช่วงที่มีฝนตกชุกหนาแน่น และมีโอกาสสูงที่จะมีพายุหมุนเขตร้อนเคลื่อนผ่านประเทศไทยบริเวณภาคตะวันออกเฉียงเหนือ และภาคเหนือ ซึ่งจะส่งผลให้มีฝนตกหนักถึงหนักมาก อาจก่อให้เกิดสภาวะน้ำท่วมฉับพลัน น้ำป่าไหลหลาก น้ำล้นตลิ่ง และคลื่นลมแรงได้ในบางพื้นที่

อาศัยอำนาจตามมาตรา ๑๕ แห่งพระราชบัญญัติป้องกันและบรรเทาสาธารณภัย พ.ศ. ๒๕๕๐ ให้ผู้ว่าราชการจังหวัดเป็นผู้อำนวยการจังหวัด รับผิดชอบในการป้องกันและบรรเทาสาธารณภัยในเขตจังหวัด โดยมีอำนาจสั่งการหน่วยงานของรัฐและองค์กรปกครองส่วนท้องถิ่นซึ่งอยู่ในจังหวัด ให้ดำเนินการในการป้องกันและบรรเทาสาธารณภัยตามแผนการป้องกันและบรรเทาสาธารณภัยจังหวัด จึงแต่งตั้งคณะกรรมการติดตาม เฝ้าระวังป้องกัน และแก้ไขปัญหาอุทกภัย วาตภัย และดินโคลนถล่ม จังหวัดภูเก็ต ปี ๒๕๖๕ โดยมีองค์ประกอบและอำนาจหน้าที่ ดังนี้

- | | |
|--|-------------------|
| ๑. รองผู้ว่าราชการจังหวัดภูเก็ต (ม) | หัวหน้าคณะกรรมการ |
| ๒. ผู้แทนผู้บัญชาการทัพเรือภาคที่ ๓ | คณะกรรมการ |
| ๓. รองผู้อำนวยการรักษาความมั่นคงภายในจังหวัดภูเก็ต (ท) | คณะกรรมการ |
| ๔. นายกองบังคับการบริหารส่วนจังหวัดภูเก็ต | คณะกรรมการ |
| ๕. ผู้บังคับการตำรวจภูธรจังหวัดภูเก็ต | คณะกรรมการ |
| ๖. ปลัดจังหวัดภูเก็ต | คณะกรรมการ |
| ๗. นายแพทย์สาธารณสุขจังหวัดภูเก็ต | คณะกรรมการ |
| ๘. หัวหน้าสำนักงานจังหวัดภูเก็ต | คณะกรรมการ |
| ๙. ท้องถิ่นจังหวัดภูเก็ต | คณะกรรมการ |
| ๑๐. ผู้อำนวยการศูนย์ป้องกันและบรรเทาสาธารณภัยเขต ๑๘ ภูเก็ต | คณะกรรมการ |
| ๑๑. โยธาธิการและผังเมืองจังหวัดภูเก็ต | คณะกรรมการ |
| ๑๒. ผู้อำนวยการสำนักงานทรัพยากรธรรมชาติและสิ่งแวดล้อมจังหวัดภูเก็ต | คณะกรรมการ |
| ๑๓. พัฒนาสังคมและความมั่นคงของมนุษย์จังหวัดภูเก็ต | คณะกรรมการ |
| ๑๔. เกษตรและสหกรณ์จังหวัดภูเก็ต | คณะกรรมการ |
| ๑๕. เกษตรจังหวัดภูเก็ต | คณะกรรมการ |
| ๑๖. ผู้อำนวยการโครงการชลประทานภูเก็ต | คณะกรรมการ |
| ๑๗. ประชาสัมพันธ์จังหวัดภูเก็ต | คณะกรรมการ |
| ๑๘. ท้องเที่ยวและกีฬาจังหวัดภูเก็ต | คณะกรรมการ |

- | | |
|---|--------------------------|
| ๑๙. ขนส่งจังหวัดภูเก็ต | คณะทำงาน |
| ๒๐. ผู้อำนวยการแขวงทางหลวงภูเก็ต | คณะทำงาน |
| ๒๑. ผู้อำนวยการแขวงทางหลวงชนบทภูเก็ต | คณะทำงาน |
| ๒๒. ผู้อำนวยการสำนักงานเจ้าท่าภูมิภาค สาขาภูเก็ต | คณะทำงาน |
| ๒๓. ผู้อำนวยการศูนย์อุตุนิยมวิทยาภาคใต้ฝั่งตะวันตก | คณะทำงาน |
| ๒๔. ผู้อำนวยการสถานีอุตุนิยมวิทยาภูเก็ต | คณะทำงาน |
| ๒๕. นายอำเภอ ทุกอำเภอ | คณะทำงาน |
| ๒๖. นายกองตรีปกครองส่วนท้องถิ่น ทุกแห่ง | คณะทำงาน |
| ๒๗. หัวหน้าสำนักงานป้องกันและบรรเทาสาธารณภัยจังหวัดภูเก็ต | คณะทำงานและ
เลขานุการ |
| ๒๘. หัวหน้าฝ่ายป้องกันและปฏิบัติการ
สำนักงานป้องกันและบรรเทาสาธารณภัยจังหวัดภูเก็ต | ผู้ช่วยเลขานุการ |

มีหน้าที่

๑. ติดตามและ เฝ้าระวังสถานการณ์อุทกภัย วาตภัย และดินโคลนถล่ม ที่ส่งผลกระทบต่อความเดือดร้อนของประชาชน พร้อมทั้งบูรณาการ ประสานงานร่วมภาคส่วนต่างๆ ในการแก้ไขปัญหาอย่างใกล้ชิด
 ๒. ประชาสัมพันธ์เผยแพร่ข้อมูลข่าวสาร สร้างการรับรู้ให้กับประชาชนถึงสถานการณ์อุทกภัย วาตภัย และดินโคลนถล่ม ในพื้นที่ พร้อมทั้งแนะนำวิธีการปฏิบัติตนที่ถูกต้องในการดูแลรักษาสุขภาพของตนเอง
 ๓. จัดประชุมคณะคณะทำงานเพื่อกำหนดแนวทาง ข้อเสนอแนะการติดตาม เฝ้าระวังป้องกัน และแก้ไขปัญหาอุทกภัย วาตภัย และดินโคลนถล่ม
 ๔. สรุปผล และรายงานผลการดำเนินงาน พร้อมทั้งปัญหาอุปสรรค เสนอต่อกองอำนาจการป้องกันและบรรเทาสาธารณภัยจังหวัดภูเก็ต
 ๕. ปฏิบัติหน้าที่อื่น ๆ ตามที่ผู้ว่าราชการจังหวัดภูเก็ตมอบหมาย
- ทั้งนี้ ตั้งแต่บัดนี้ เป็นต้นไป

สั่ง ณ วันที่ ๒๔ มิถุนายน พ.ศ. ๒๕๖๕

ณรงค์

(นายณรงค์ รุ่งชีวะ)

ผู้ว่าราชการจังหวัดภูเก็ต

ผู้อำนวยการจังหวัด



คำสั่งกองอำนวยการป้องกันและบรรเทาสาธารณภัยจังหวัดภูเก็ต

ที่ ๐๖๖/๒๕๖๕

เรื่อง มอบหมายพื้นที่รับผิดชอบแก้ไขปัญหาอุทกภัย วาตภัย และดินโคลนถล่ม
จังหวัดภูเก็ต ปี ๒๕๖๕

ด้วย กรมอุตุนิยมวิทยาได้คาดการณ์ลักษณะอากาศช่วงฤดูฝนของประเทศไทย ปี ๒๕๖๕ ซึ่งพบว่าฤดูฝนของประเทศไทยปีนี้ จะเริ่มต้นประมาณกลางเดือนพฤษภาคม และจะสิ้นสุดประมาณกลางเดือนตุลาคมโดยในช่วงเดือนสิงหาคมและกันยายน จะเป็นช่วงที่มีฝนตกชุกหนาแน่น และมีโอกาสสูงที่จะมีพายุหมุนเขตร้อน เคลื่อนผ่านประเทศไทยบริเวณภาคตะวันออกเฉียงเหนือ และภาคเหนือ ซึ่งจะส่งผลให้มีฝนตกหนักถึงหนักมาก อาจก่อให้เกิดสภาวะน้ำท่วมฉับพลัน น้ำป่าไหลหลาก น้ำล้นตลิ่ง และคลื่นลมแรงได้ในบางพื้นที่

อาศัยอำนาจตามมาตรา ๑๕ แห่งพระราชบัญญัติป้องกันและบรรเทาสาธารณภัย พ.ศ. ๒๕๕๐ ให้ผู้ว่าราชการจังหวัดเป็นผู้อำนวยการจังหวัด รับผิดชอบในการป้องกันและบรรเทาสาธารณภัยในเขตจังหวัด โดยมีอำนาจสั่งการหน่วยงานของรัฐและองค์กรปกครองส่วนท้องถิ่นซึ่งอยู่ในจังหวัด ให้ดำเนินการในการป้องกันและบรรเทาสาธารณภัย จึงมีคำสั่งมอบหมายพื้นที่รับผิดชอบแก้ไขปัญหาอุทกภัย วาตภัย และดินโคลนถล่ม จังหวัดภูเก็ต ปี ๒๕๖๕ โดยมอบหมายภารกิจหน้าที่รับผิดชอบในการดำเนินการ ดังนี้

๑. พื้นที่อำเภอเมืองภูเก็ต ประกอบด้วยหน่วยงานที่รับผิดชอบการดำเนินงานแก้ไขปัญหาอุทกภัย วาตภัย และดินโคลนถล่ม ในท้องที่ ตำบลตลาดใหญ่ ตลาดเหนือ เกาะแก้ว รัชฎา วิจิต ฉลองราไวย์ และกะรน ดังนี้

- ๑.๑ ที่ทำการปกครองอำเภอเมืองภูเก็ต
- ๑.๒ สถานีตำรวจภูธร ในพื้นที่อำเภอเมืองภูเก็ต
- ๑.๓ เกษตรอำเภอเมืองภูเก็ต
- ๑.๔ สาธารณสุขอำเภอเมืองภูเก็ต
- ๑.๕ สำนักงานเจ้าท่าภูมิภาคสาขาภูเก็ต
- ๑.๖ ขนส่งจังหวัดภูเก็ต
- ๑.๗ แขวงทางหลวงภูเก็ต
- ๑.๘ แขวงทางหลวงชนบทภูเก็ต
- ๑.๙ โครงการชลประทานภูเก็ต
- ๑.๑๐ การไฟฟ้าส่วนภูมิภาค จังหวัดภูเก็ต
- ๑.๑๑ ศูนย์ป้องกันและบรรเทาสาธารณภัย เขต ๑๘ ภูเก็ต
- ๑.๑๒ องค์กรบริหารส่วนจังหวัดภูเก็ต
- ๑.๑๓ องค์กรปกครองส่วนท้องถิ่นแห่งพื้นที่ อำเภอเมืองภูเก็ต
- ๑.๑๔ วัดอาสาพระราชทาน ในพื้นที่อำเภอเมืองภูเก็ต
- ๑.๑๕ อาสาสมัคร มูลนิธิ ในพื้นที่อำเภอเมืองภูเก็ต
- ๑.๑๖ องค์กร ภาคเอกชน ในพื้นที่อำเภอเมืองภูเก็ต

๒. พื้นที่อำเภอกะทู้ ประกอบด้วยหน่วยงานที่รับผิดชอบดำเนินงานแก้ไขปัญหามลพิษทางอากาศ และดินโคลนถล่ม ในท้องที่ ตำบลกะทู้ ป่าตอง และกมลา ดังนี้

- ๒.๑ ที่ทำการปกครองอำเภอกะทู้
- ๒.๒ สถานีตำรวจภูธร ในพื้นที่อำเภอกะทู้
- ๒.๓ เกษตรอำเภอกะทู้
- ๒.๔ สาธารณสุขอำเภอกะทู้
- ๒.๕ สำนักงานเจ้าท่าภูมิภาคสาขาภูเก็ต
- ๒.๖ ขนส่งจังหวัดภูเก็ต
- ๒.๗ แขวงทางหลวงภูเก็ต
- ๒.๘ แขวงทางหลวงชนบทภูเก็ต
- ๒.๙ โครงการชลประทานภูเก็ต
- ๒.๑๐ การไฟฟ้าส่วนภูมิภาคป่าตอง
- ๒.๑๑ ศูนย์ป้องกันและบรรเทาสาธารณภัย เขต ๑๘ ภูเก็ต
- ๒.๑๒ องค์การบริหารส่วนจังหวัดภูเก็ต
- ๒.๑๓ องค์การปกครองส่วนท้องถิ่นแห่งพื้นที่ อำเภอกะทู้
- ๒.๑๔ จิตอาสาพระราชทาน ในพื้นที่อำเภอกะทู้
- ๒.๑๕ อาสาสมัคร มูลนิธิ ในพื้นที่อำเภอกะทู้
- ๒.๑๖ องค์การ ภาคเอกชน ในพื้นที่อำเภอกะทู้

๓. พื้นที่อำเภอถลาง ประกอบด้วยหน่วยงานที่รับผิดชอบดำเนินงานแก้ไขปัญหามลพิษทางอากาศ และดินโคลนถล่ม ในท้องที่ ตำบลเทพกระษัตรี ศรีสุนทร เขิงทะเล ป่าคลอก ไม้ขาว และสาคร ดังนี้

- ๓.๑ ที่ทำการปกครองอำเภอถลาง
- ๓.๒ สถานีตำรวจภูธร ในพื้นที่อำเภอถลาง
- ๓.๓ เกษตรอำเภอถลาง
- ๓.๔ สาธารณสุขอำเภอถลาง
- ๓.๕ สำนักงานเจ้าท่าภูมิภาคสาขาภูเก็ต
- ๓.๖ ขนส่งจังหวัดภูเก็ต
- ๓.๗ แขวงทางหลวงภูเก็ต
- ๓.๘ แขวงทางหลวงชนบทภูเก็ต
- ๓.๙ โครงการชลประทานภูเก็ต
- ๓.๑๐ การไฟฟ้าส่วนภูมิภาคอำเภอถลาง
- ๓.๑๑ ศูนย์ป้องกันและบรรเทาสาธารณภัย เขต ๑๘ ภูเก็ต
- ๓.๑๒ องค์การบริหารส่วนจังหวัดภูเก็ต
- ๓.๑๓ องค์การปกครองส่วนท้องถิ่นแห่งพื้นที่ อำเภอถลาง
- ๓.๑๔ จิตอาสาพระราชทาน ในพื้นที่อำเภอถลาง
- ๓.๑๕ อาสาสมัคร มูลนิธิ ในพื้นที่อำเภอถลาง
- ๓.๑๖ องค์การ ภาคเอกชน ในพื้นที่อำเภอถลาง

หน้าที่

ให้หน่วยงานดังกล่าว มีหน้าที่รับผิดชอบตรวจ ติดตาม และให้คำแนะนำ หรือข้อเสนอแนะ ในการดำเนินงานแก้ไขปัญหาอุทกภัย วาตภัย และดินโคลนถล่ม และประสานหน่วยงานที่เกี่ยวข้อง พร้อมทั้งรายงานผลการดำเนินงาน ปัญหา และอุปสรรค ให้กองอำนวยการป้องกันและบรรเทาสาธารณภัย จังหวัดภูเก็ตทราบ หลังจากเสร็จสิ้นการดำเนินงานภายใน ๒๔ ชั่วโมง ทางโทรศัพท์หมายเลข ๐ ๗๖๕๑ ๐๐๙๘ หรือโทรสารหมายเลข ๐ ๗๖๕๑ ๐๐๙๗

ทั้งนี้ ตั้งแต่บัดนี้เป็นต้นไป

สั่ง ณ วันที่ ๒๕ มิถุนายน พ.ศ. ๒๕๖๕

ณรงค์

(นายณรงค์ งามชื่น)

ผู้ว่าราชการจังหวัดภูเก็ต

ผู้อำนวยการจังหวัด

ภาคผนวก ข

วัตถุประสงค์โครงการ (เพื่อส่งเสริมและสนับสนุนการดำเนินงานด้านสุขภาพของชุมชน (Health Promotion) ในพื้นที่ตำบลท่าช้าง อำเภอเมือง จังหวัดบุรีรัมย์
 โดยมี วัตถุประสงค์เพื่อส่งเสริมสุขภาพของประชาชนในตำบลท่าช้าง อำเภอเมือง จังหวัดบุรีรัมย์
 ผู้รับผิดชอบโครงการ (นายประจักษ์ ใจดี)

วันที่ (ตามปฏิทิน กรม ปช.)	ชื่อ (ตามปฏิทิน กรม ปช.)		สถานที่ (ตามปฏิทิน กรม ปช.)		วัตถุประสงค์ (ตามปฏิทิน กรม ปช.)		วิธีการ (ตามปฏิทิน กรม ปช.)		ระยะเวลา (ตามปฏิทิน กรม ปช.)		งบประมาณ (ตามปฏิทิน กรม ปช.)		ผู้รับผิดชอบ (ตามปฏิทิน กรม ปช.)		หน่วยงาน (ตามปฏิทิน กรม ปช.)		โทรศัพท์ (ตามปฏิทิน กรม ปช.)		
	ปี	เดือน	วัน	ตำบล	อำเภอ	จังหวัด	ปี	เดือน	วัน	ปี	เดือน	วัน	ปี	เดือน	วัน	ปี	เดือน	วัน	ปี
2562	ธันวาคม	15	15	ท่าช้าง	เมือง	บุรีรัมย์	ส่งเสริมสุขภาพ	รณรงค์	15	12	2562	15	12	2562	15	12	2562	15	12
2562	ธันวาคม	16	16	ท่าช้าง	เมือง	บุรีรัมย์	ส่งเสริมสุขภาพ	รณรงค์	16	12	2562	16	12	2562	16	12	2562	16	12
2562	ธันวาคม	17	17	ท่าช้าง	เมือง	บุรีรัมย์	ส่งเสริมสุขภาพ	รณรงค์	17	12	2562	17	12	2562	17	12	2562	17	12
2562	ธันวาคม	18	18	ท่าช้าง	เมือง	บุรีรัมย์	ส่งเสริมสุขภาพ	รณรงค์	18	12	2562	18	12	2562	18	12	2562	18	12
2562	ธันวาคม	19	19	ท่าช้าง	เมือง	บุรีรัมย์	ส่งเสริมสุขภาพ	รณรงค์	19	12	2562	19	12	2562	19	12	2562	19	12
2562	ธันวาคม	20	20	ท่าช้าง	เมือง	บุรีรัมย์	ส่งเสริมสุขภาพ	รณรงค์	20	12	2562	20	12	2562	20	12	2562	20	12
2562	ธันวาคม	21	21	ท่าช้าง	เมือง	บุรีรัมย์	ส่งเสริมสุขภาพ	รณรงค์	21	12	2562	21	12	2562	21	12	2562	21	12
2562	ธันวาคม	22	22	ท่าช้าง	เมือง	บุรีรัมย์	ส่งเสริมสุขภาพ	รณรงค์	22	12	2562	22	12	2562	22	12	2562	22	12
2562	ธันวาคม	23	23	ท่าช้าง	เมือง	บุรีรัมย์	ส่งเสริมสุขภาพ	รณรงค์	23	12	2562	23	12	2562	23	12	2562	23	12
2562	ธันวาคม	24	24	ท่าช้าง	เมือง	บุรีรัมย์	ส่งเสริมสุขภาพ	รณรงค์	24	12	2562	24	12	2562	24	12	2562	24	12
2562	ธันวาคม	25	25	ท่าช้าง	เมือง	บุรีรัมย์	ส่งเสริมสุขภาพ	รณรงค์	25	12	2562	25	12	2562	25	12	2562	25	12
2562	ธันวาคม	26	26	ท่าช้าง	เมือง	บุรีรัมย์	ส่งเสริมสุขภาพ	รณรงค์	26	12	2562	26	12	2562	26	12	2562	26	12
2562	ธันวาคม	27	27	ท่าช้าง	เมือง	บุรีรัมย์	ส่งเสริมสุขภาพ	รณรงค์	27	12	2562	27	12	2562	27	12	2562	27	12
2562	ธันวาคม	28	28	ท่าช้าง	เมือง	บุรีรัมย์	ส่งเสริมสุขภาพ	รณรงค์	28	12	2562	28	12	2562	28	12	2562	28	12
2562	ธันวาคม	29	29	ท่าช้าง	เมือง	บุรีรัมย์	ส่งเสริมสุขภาพ	รณรงค์	29	12	2562	29	12	2562	29	12	2562	29	12
2562	ธันวาคม	30	30	ท่าช้าง	เมือง	บุรีรัมย์	ส่งเสริมสุขภาพ	รณรงค์	30	12	2562	30	12	2562	30	12	2562	30	12
2562	ธันวาคม	31	31	ท่าช้าง	เมือง	บุรีรัมย์	ส่งเสริมสุขภาพ	รณรงค์	31	12	2562	31	12	2562	31	12	2562	31	12

786481 9637921

ภาคผนวก ค

ภาคผนวก ค บัญชียานพาหนะ และเครื่องจักรกลสาธารณภัย

ลำดับ	ยานพาหนะ/เครื่องจักรกล	จำนวน	หน่วยงาน	หัวหน้าหน่วยงาน	หมายเลขโทรศัพท์
๑.	ประเภทรถกู้ภัย		ศูนย์ ปภ.เขต ๑๘ กุ๊กเตีต		
๑.๑	รถยนต์ตรวจการณ์	๑	กลุ่มงานเครื่องจักรกล	นายธีรรัตน์ ศรีรอด	๐๗๖-๒๑๙-๕๓๒
๑.๒	รถยนต์ตรวจการณ์สมรรถนะสูง	๒			
๑.๓	รถโดยสารขนาดเล็ก	๒			
๑.๔	รถปฏิบัติการเคลื่อนย้ายผู้ประสบภัย	๙			
๑.๕	รถบริการนำม้นหล่อลิ้น ๖ ตัน ๖ ล้อ	๑			
๑.๖	รถผลิตน้ำดื่ม	๓			
๑.๗	รถหัวลาก	๒			
๑.๘	รถแทรกเตอร์ตีนตะขาขนาดกลาง	๒			
๑.๙	รถดั๊กลอยาง	๑			
๑.๑๐	รถเกี่ยตึนขนาดใหญ่	๒			
๑.๑๑	รถเบตลือเหล็ก	๑			
๑.๑๒	รถยนต์กู้ภัยเคลื่อนที่เร็วพร้อมอุปกรณ์	๕			
๑.๑๓	รถยนต์กู้ภัยเอนกประสงค์พร้อมอุปกรณ์	๑			
๑.๑๔	รถอุปกรณ์กู้ภัยพร้อมเครน (กู้ภัยใหญ่)	๑			
๑.๑๕	รถปฏิบัติการกู้ภัยสารเคมีและวัตถุอันตราย	๑			
๑.๑๖	รถดับเพลิงพร้อมระบบโฟมอัดอากาศ	๔	ศูนย์ ปภ.เขต ๑๘ กุ๊กเตีต		
	แรงดันสูงพร้อมชุดดับเพลิงยางยานยนต์ฉีด		กลุ่มงานเครื่องจักรกล	นายธีรรัตน์ ศรีรอด	๐๗๖-๒๑๙-๕๓๒
	หมอกน้ำ/โฟม ด้วยระบบควบคุมระยะไกล				
๑.๑๗	รถดับไฟฟ้าพร้อมอุปกรณ์	๒			
๑.๑๘	รถดับเพลิงอาคาร	๕			
๑.๑๙	รถดับเพลิงชนิดหอน้ำพร้อมบันไดและอุปกรณ์	๒			
๑.๒๐	รถดับเพลิงโฟมและเคมี	๑			
๑.๒๑	รถเครื่องกำเนิดไฟฟ้า	๕			

ลำดับ	ยานพาหนะ/เครื่องจักรกล	จำนวน	หน่วยงาน	หัวหน้าหน่วยงาน	หมายเลขโทรศัพท์
	๑.๒๒ ทางลาดฉุกเฉินรถบรรทุก	๒			
	๑.๒๓ รถชุดดับไฮโดรลิก	๕			
	๑.๒๔ รถชุดดับไฮโดรลิกแบบแขนตัวยาว	๑			
	๑.๒๕ รถไฟฟ้าส่องสว่าง(กลุ่มจังหวัด)	๑			
	๑.๒๖ รถผลิตน้ำดื่ม(กลุ่มจังหวัด)	๑			
๒.	ประเภทรถบรรทุก		ศูนย์ ปภ.เขต ๑๘ กุ๊กก๊อด		
	๒.๑ รถบรรทุกขนาดเล็กขับเคลื่อน ๔ ล้อ	๕	กลุ่มงานเครื่องจักรกล	นายวีรวัฒน์ ศรีรอด	๐๗๖-๒๑๑๙-๕๓๒
	แบบที่นี้ ๒ ตอน				
	๒.๒ รถบรรทุกขนาดเล็กแบบหนึ่งตอนเดียว	๔			
	๒.๓ รถบรรทุกขนาดเล็ก แบบที่นี้ ๒ ตอน	๓			
	๒.๔ รถบรรทุกขนาดใหญ่ ขนาด ๖ ตัน ๖ ล้อ	๒			
	๒.๕ รถบรรทุกติดตั้งเครื่องสูบน้ำท่วม/ซึ่ง	๔			
	๒.๖ รถบรรทุกขนาด ๖,๐๐๐ ลิตร	๘			
	๒.๗ รถบรรทุกเชื้อเพลิงขนาด ๖,๐๐๐ ลิตร	๑			
	๖ ตัน ๖ ล้อ				
	๒.๘ รถบรรทุกเทเทยขนาด ๖ ตัน ๖ ล้อ	๔			
	๒.๙ รถบรรทุกขนาดใหญ่ ๖ ตัน ๖ ล้อ	๒			
	ติดตั้งเครน ขนาด น้อยกว่า ๖ ตัน				
	๒.๑๐ รถบรรทุกแบบตู้คอนเทนเนอร์นอกประสงค์	๑			
	๒.๑๑ รถบรรทุกเรือยนต์กู้ภัย	๔			
	๒.๑๒ รถบรรทุกน้ำช่วยดับเพลิง	๔			
๓.	เรือ				
	๓.๑ เรือยนต์ท้องแบน Chase	๒๐			
	๓.๒ เรือยนต์ท้องแบน Rescue one	๘			
	๓.๓ เรือแอริโซนา	๑			
	๓.๔ ยานอเนกประสงค์ราฟท์	๑			

ลำดับ	ยานพาหนะ/เครื่องจักรกล	จำนวน	หน่วยงาน	หัวหน้าหน่วยงาน	หมายเลขโทรศัพท์
			สำนักงานขนส่งจังหวัดภูเก็ต		
๑.	ประเภทรถจักรยานยนต์				
	๑.๑ รถยนต์เคลื่อนที่เร็ว	๑		พ.ต.ท. ทศพล มนสิทธิ์	๐๗๖-๒๑๑-๘๘๓
๒.	เรือ				
	๒.๑ เรือยางท้องแข็ง	๑			๐๗๖-๒๑๑-๘๘๓
	๒.๒ เรือเร็ว	๑			
	๒.๓ เรือตรวจการณ์	๒			
			สถานีตำรวจภูธรจังหวัดภูเก็ต		
๑	ประเภทรถยนต์				
	รถยนต์เคลื่อนที่เร็ว	๑๑		ผู้บังคับการตำรวจภูธรจังหวัดภูเก็ต	๐๗๖-๒๑๒-๐๕๖
๒.	ประเภทรถบรรทุก				
	รถบรรทุก	๕			
	รถบรรทุกช่องว่างหลังคนขับ	๑	ท่าอากาศยานภูเก็ต		
๑.	ประเภทรถจักรยานยนต์				
	๑.๑ รถยนต์จักรยานยนต์	๑	ฝ่ายดับเพลิงและกู้ภัยท่าอากาศยานภูเก็ต	นายจตุภูมิ นาคทองแก้ว	๐-๗๖๓๕-๑๑๕๐/๐๘๙-๙๗๗๙-๕๐๒๖
	๑.๒ รถไฟฟ้าส่องสว่าง	๑	ฝ่ายดับเพลิงและกู้ภัยท่าอากาศยานภูเก็ต	นายจตุภูมิ นาคทองแก้ว	๐-๗๖๓๕-๑๑๕๐/๐๘๙-๙๗๗๙-๕๐๒๖
	๑.๓ รถดับเพลิง	๑	ฝ่ายดับเพลิงและกู้ภัยท่าอากาศยานภูเก็ต	นายจตุภูมิ นาคทองแก้ว	๐-๗๖๓๕-๑๑๕๐/๐๘๙-๙๗๗๙-๕๐๒๖
	๑.๔ รถนำดับเพลิงแบบกประสงค์	๑	ฝ่ายดับเพลิงและกู้ภัยท่าอากาศยานภูเก็ต	นายจตุภูมิ นาคทองแก้ว	๐-๗๖๓๕-๑๑๕๐/๐๘๙-๙๗๗๙-๕๐๒๖
	๑.๕ รถดับน้ำชุดหลัง	๑	ฝ่ายบำรุงรักษา	นายอภิชาติ คงบุตรธาดา	๐๗๖-๓๕๑-๑๕๔๙/๐๖๓-๒๒๑๙-๑๕๗
	๑.๕ รถกระเช้า	๑	ฝ่ายบำรุงรักษา	นายอภิชาติ คงบุตรธาดา	๐๗๖-๓๕๑-๑๕๔๙/๐๖๓-๒๒๑๙-๑๕๗
	๑.๕ รถยก (Forklift) ขนาดไม่เกิน ๒ ตัน	๑	ฝ่ายดับเพลิงและกู้ภัยท่าอากาศยานภูเก็ต	นายจตุภูมิ นาคทองแก้ว	๐-๗๖๓๕-๑๑๕๐/๐๘๙-๙๗๗๙-๕๐๒๖
	๑.๖ รถพยาบาล	๒	ส่วนการแพทย์ท่าอากาศยานภูเก็ต	นางจารุณี บุตรอินทร์	๐-๗๖๓๕-๑๐๓๑/๐๘๑-๙๓๘-๒๓๕๖
๒.	ประเภทรถบรรทุก				
	๒.๑ รถบรรทุก	๑	ฝ่ายอำนวยความสะดวกท่าอากาศยานภูเก็ต	นางอึ้งคนา สีสกุล	๐-๗๖๓๕-๑๘๘๘๐/๐๘๖-๙๕๒-๑๓๐๖
	๒.๒ รถบรรทุกแท็กซี่	๑	ส่วนสนามบินและอาคารท่าอากาศยานภูเก็ต	นายธีรศักดิ์ วัฒนายนต์	๐-๗๖๓๕-๑๑๕๐/๐๘๙-๙๗๗๙-๕๐๒๗

ลำดับ	ยานพาหนะ/เครื่องจักรกล	จำนวน	หน่วยงาน	หัวหน้าหน่วยงาน	หมายเลขโทรศัพท์
๓.	ประเภทเรือ				
	เรือยางพาราไปเฟอร์รารีกลาส	๑	ฝ่ายดับเพลิงและกู้ภัยท่าอากาศยานภูเก็ต	นายจรัญ นาคทองแก้ว	๐-๗๖๓๕-๑๑๕๐/๐๘๘-๘๗๗-๔๐๒๖
			กองกำกับการ ๘ กองบังคับการตำรวจน้ำ		
๑	ประเภทรถตู้			ผู้กำกับการ ๘ กองบังคับการตำรวจน้ำ	
	๑.๑ รถยนต์เคลื่อนที่เร็ว	๗	กท.๘ บก.รบ	พ.ต.อ.ประเสริฐ ศรีคุณรัตน์	๐๘๘-๖๕๐-๘๘๘๘
๒.	ประเภทเรือ				
	๒.๑ เรือยางท้องแข็ง	๒			๐๗๖-๒๑๔-๓๖๘
	๒.๒ เรือเร็ว Speed boat	๑			
	๒.๓ เรือขนาด ๘๐ ฟุต	๑			
	๒.๔ เรือขนาด ๗๐ ฟุต	๑			
	๒.๕ เรือขนาด ๕๐ ฟุต	๑			
			สำนักงานบริหารจัดการทรัพยากรทางทะเลและชายฝั่งที่ ๘		
	ประเภทเรือ			นายวิจิตร ติณกลาง	๐๗๖-๓๘๓-๕๖๖
	๑. เรือทรัพยากรทางทะเลและชายฝั่ง ๕๐๘ (ปะการัง)	๑			
	๒. เรือตรวจการณ์ทางทะเล ขนาดความยาวไม่น้อยกว่า ๒๘ ฟุต (เรือทรัพยากรทางทะเลและชายฝั่ง ๓๐๘)	๑			
			การไฟฟ้าส่วนภูมิภาคจังหวัดภูเก็ต		
๑	ประเภทรถตู้		จังหวัดภูเก็ต		
	รถยก ขนาด ๔-๖ ตัน	๖	การไฟฟ้าส่วนภูมิภาคจังหวัดภูเก็ต	นายวิชาญ แพร่นาม	๐-๗๖๓๕๒๑-๐๕๒๗/๐๘๑-๖๘๓-๓๖๖๕
๒.	ประเภทรถบรรทุก				
	รถบรรทุก ๖ ล้อ	๑	การไฟฟ้าส่วนภูมิภาคจังหวัดภูเก็ต	นายวิชาญ แพร่นาม	๐-๗๖๓๕๒๑-๐๕๒๗/๐๘๑-๖๘๓-๓๖๖๕
	รถบรรทุก	๒	การประปาส่วนภูมิภาค สาขาภูเก็ต	นายสมชาย กุศลบุญรัฐ	๐๘๑-๘๑๒-๐๒๗๑

ลำดับ	ยานพาหนะ/เครื่องจักรกล	จำนวน	หน่วยงาน	หัวหน้าหน่วยงาน	หมายเลขโทรศัพท์
			โรงพยาบาลในจังหวัดภูเก็ต		
	๑. รถพยาบาล	๕	โรงพยาบาลศรีระภูเก็ต	ผู้อำนวยการโรงพยาบาลศรีระภูเก็ต	๐๗๖-๓๖๑-๒๓๔
	๒. รถพยาบาล	๔	โรงพยาบาลถลาง	ผู้อำนวยการโรงพยาบาลถลาง	๐๗๖-๓๑๑-๐๓๓
	๓. รถพยาบาล	๖	โรงพยาบาลป่าตอง	ผู้อำนวยการโรงพยาบาลป่าตอง	๐๗๖-๓๕๒-๖๓๓
	๔. รถพยาบาล	๓	โรงพยาบาลฉลอง	ผู้อำนวยการโรงพยาบาลฉลอง	๐๗๖-๓๘๔-๓๕๒
	๕. รถพยาบาล	๕	โรงพยาบาล อบจ.ภูเก็ต	ผู้อำนวยการโรงพยาบาล อบจ.ภูเก็ต	๐๗๖-๓๕๕-๕๕๕
	๖. รถพยาบาล	๕	โรงพยาบาลกรุงเทพภูเก็ต	ผู้อำนวยการโรงพยาบาลกรุงเทพภูเก็ต	๐๗๖-๒๕๕-๕๕๕
	๗. รถพยาบาล	๔	โรงพยาบาลกรุงเทพศรีสุนทร	ผู้อำนวยการโรงพยาบาลกรุงเทพศรีสุนทร	๐๗๖-๓๖๑-๕๕๕
	๘. รถพยาบาล	๒	โรงพยาบาลเฉลิมชนภูเก็ต	ผู้อำนวยการโรงพยาบาลเฉลิมชนภูเก็ต	๐๗๖-๒๓๗-๒๒๐
	๙. รถพยาบาล	๑	โรงพยาบาลตึก	ผู้อำนวยการโรงพยาบาลตึก	๐๗๖-๒๕๕-๕๕๕
			สนง. บริการลูกค้า กสท.ภูเก็ต		
๑.	ประเภทรถบรรทุก				
	รถบรรทุกเฉพาะกิจ (เครม)	๑		ผจก.สนง. บริการลูกค้า กสท.ภูเก็ต	๐-๗๖๒๑-๖๕๖๑
๑.	ประเภทรถตู้				
	๑.๑ รถยนต์ตู้	๑	กองช่าง อบจ.ภูเก็ต	นางวาสนา สามห้วย	๐๘-๑๘๙๑-๑๕๗๙
	๑.๒ รถยนต์เคเบิลที่เร็ว	๑	กองสาธารณสุข อบจ.ภูเก็ต	นางปิยะพร โยธี	๐ ๗๖๓๕๕ ๕๕๒๐
	๑.๓ รถน้ำดับเพลิงอเนกประสงค์ ขนาด ๑๒,๐๐	๖	กองช่าง อบจ.ภูเก็ต	นางวาสนา สามห้วย	๐๘-๑๘๙๑-๑๕๗๙
	๑.๔ รถแบคโฮ	๔	กองช่าง อบจ.ภูเก็ต	นางวาสนา สามห้วย	๐๘-๑๘๙๑-๑๕๗๙
	๑.๕ รถยก (รถเข็นอเนกประสงค์)	๓	กองช่าง อบจ.ภูเก็ต	นางวาสนา สามห้วย	๐๘-๑๘๙๑-๑๕๗๙
	๑.๖ รถพยาบาล	๘	กองสาธารณสุข อบจ.ภูเก็ต	นางปิยะพร โยธี	๐ ๗๖๓๕๕ ๕๕๒๐
	๑.๗ รถติดตั้งเครื่องสูบน้ำระยะไกล	๑	กองช่าง อบจ.ภูเก็ต	นางวาสนา สามห้วย	๐๘-๑๘๙๑-๑๕๗๙
๒.	ประเภทรถบรรทุก				
	๒.๑ รถบรรทุก ๖ ล้อ	๗	กองช่าง อบจ.ภูเก็ต	นางวาสนา สามห้วย	๐๘-๑๘๙๑-๑๕๗๙
	๒.๒ รถบรรทุกท้าย	๒	กองช่าง อบจ.ภูเก็ต	นางวาสนา สามห้วย	๐๘-๑๘๙๑-๑๕๗๙

ลำดับ	ยานพาหนะ/เครื่องจักรกล	จำนวน	หน่วยงาน	หัวหน้าหน่วยงาน	หมายเลขโทรศัพท์	
๓.	ประเภทเรือ					
	๓.๑ เรือยางท้องแข็ง	๑	กองการช่างเรือฯ อบจ.ภูเก็ต	นางชุตติมา จันทร์มี	๐๘-๕๘๕๑-๘๘๗๘	
	๓.๒ เรือเร็ว (Speed Boat)	๒	กองการช่างเรือฯ อบจ.ภูเก็ต เทศบาลนครภูเก็ต	นางชุตติมา จันทร์มี	๐๘-๕๘๕๑-๘๘๗๘	
๑.	ประเภทรถจักรยานยนต์					
	๑.๑ รถยนต์จักรยานยนต์	๑	งานป้องกันฯเทศบาลนครภูเก็ต	นายพงศ์ศักดิ์ ศิริทัพ	๐๘-๑๘๕๙-๓๗๘๑	
	๑.๒ รถยนต์เคลื่อนที่เร็ว	๓			๐-๗๖๒๑-๒๕๕๖	
	๑.๓ รถดับเพลิง	๙				
	๑.๔ รถน้ำดับเพลิงแบบประตัก	๙				
	๑.๕ รถกระเช้าดับเพลิง	๑				
	๑.๖ รถแบคโฮ	๑	สำนักการช่าง	นายเกรียงศักดิ์ ชูชาติพงษ์	๐๘-๑๘๙๗-๘๐๐๐	
	๑.๗ รถพยาบาล	๒	กองการแพทย์	นางสาวนิตยา ปัญจมีติธิ	๐๘-๕๖๒๗-๘๕๒๕	
	๒.	ประเภทรถบรรทุก				
		๒.๑ รถบรรทุก	๑	งานป้องกันฯเทศบาลนครภูเก็ต	นายพงศ์ศักดิ์ ศิริทัพ	๐๘-๑๘๕๙-๓๗๘๑
๒.๒ รถบรรทุกเทท้าย		๑๖	สำนักการช่าง	นายเกรียงศักดิ์ ชูชาติพงษ์	๐๘-๑๘๙๗-๘๐๐๐	
๓.	เรือ					
	๓.๑ เรือยางท้องแข็ง	๒	กองสาธารณสุขและสิ่งแวดล้อม	นางวิภา พิภูลผล	๐๘-๖๖๘๒-๘๓๖๒	
	๓.๒ เรือท้องแบน	๑	กองสาธารณสุขและสิ่งแวดล้อม	นางวิภา พิภูลผล	๐๗๖-๒๑๒-๕๕๖	
๑.	ประเภทรถจักรยานยนต์		เทศบาลเมืองป่าตอง			
	๑.๑ รถยนต์จักรยานยนต์ประตัก	๑		นายเกษมมนตรีเมืองป่าตอง	๐๗๖-๓๕๒-๖๐๐	
	๑.๒ รถยนต์ดับเพลิง	๑				
๑.๓ รถยนต์บรรทุกน้ำ (๓,๐๐๐ ลิตร)	๒					

ลำดับ	ยานพาหนะ/เครื่องจักรกล	จำนวน	หน่วยงาน	หัวหน้าหน่วยงาน	หมายเลขโทรศัพท์
	๑๔ รถยนต์บรรทุกน้ำ (๓,๐๐๐ ลิตร)	๑			
	๑๕ รถยนต์บรรทุกน้ำ (๓,๐๐๐ ลิตร)	๑			
	๑๕ รถยนต์บรรทุกน้ำ (๑๐,๐๐๐ ลิตร)	๒			
	๑๖ รถยนต์บรรทุกน้ำ (๑๒,๐๐๐ ลิตร)	๖			
	๑๗ รถกระบะตรวจการณ์	๔			
	๑๘ รถแคบไซ	๒			
	๑๙ รถกระเช้าไฟฟ้า	๓			
	๑๑๐ รถเคลื่อนที่เหล็ก	๑			
	๑๑๑ รถตู้คอน	๒			
	๑๑๒ รถแทรกเตอร์	๑			
๒.	ประเภทรถบรรทุก				
	๒.๑ รถบรรทุก ๖ ล้อ	๙			
	๒.๒ รถบรรทุกพ่วง	๑			
๓.	ประเภทเรือ				
	เรือยาง	๑			
	เรือยาง	๑			
			เทศบาลตำบลกระนวน		
๑.	ประเภทรถตู้				
	๑.๑ รถตู้เพลิง	๓	งานป้องกันฯ	นายพลวรรธน์ จันทะรินทร์	๐๘-๑๘๙๒-๔๒๓๖/๐๗๖-๓๓๐๙๑๓
	๑.๒ รถยนต์เคลื่อนที่เร็ว	๑	งานป้องกันฯ	นายพลวรรธน์ จันทะรินทร์	๐๘-๑๘๙๒-๔๒๓๖/๐๗๖-๓๓๐๙๑๓
	๑.๓ รถพยาบาล	๒	งานป้องกันฯ	นายพลวรรธน์ จันทะรินทร์	๐๘-๑๘๙๒-๔๒๓๖/๐๗๖-๓๓๐๙๑๓
	๑.๔ รถนำดับเพลิงเอนกประสงค์	๔	งานป้องกันฯ	นายพลวรรธน์ จันทะรินทร์	๐๘-๑๘๙๒-๔๒๓๖/๐๗๖-๓๓๐๙๑๓
๒.	ประเภทรถบรรทุก				
	๒.๑ รถบรรทุก	๒	กองสาธารณสุข	นายจรุงวิทย์ แก้วอุดมดี	๐๗๖-๓๓๓๓๖๗
	๒.๒ รถบรรทุกพ่วง	๑	กองช่าง	นายสุทธิชัย บัญญัติศิลป์	๐๗๖-๓๓๓๓๖๒
๓.	เรือ				

ลำดับ	ยานพาหนะ/เครื่องจักรกล	จำนวน	หน่วยงาน	หัวหน้าหน่วยงาน	หมายเลขโทรศัพท์
	ยานพาหนะ/เครื่องจักรกล				
	๓.๑ เรือเจ็ทสกี	๒	งานป้องกันฯ	นายพลวรรธน จันทร์พีชกร	๐๘-๑๘๙๒-๕๒๓๖/๐๗๖-๓๓๐๕๕๕
	๓.๒ เรือยางท้องแข็ง	๒	งานป้องกันฯ	นายพลวรรธน จันทร์พีชกร	๐๘-๑๘๙๒-๕๒๓๖/๐๗๖-๓๓๐๕๕๕
๑			เทศบาลตำบลราไวย์		
	๑.๑ รถยนต์เคลื่อนที่เร็ว	๑	นายสมทรง แซ่ตั้ง	กองช่าง ทต.ราไวย์	๐๗๖-๖๑๓๘๐๑
	๑.๒ รถดับเพลิง	๒	นายสมทรง แซ่ตั้ง	กองช่าง ทต.ราไวย์	๐๗๖-๖๑๓๘๐๑
	๑.๓ รถน้ำดับเพลิงเอนกประสงค์	๓	นายสมทรง แซ่ตั้ง	กองช่าง ทต.ราไวย์	๐๗๖-๖๑๓๘๐๑
	๑.๔ รถแบคโฮ	๑	นายสมทรง แซ่ตั้ง	กองช่าง ทต.ราไวย์	๐๗๖-๖๑๓๘๐๑
	๑.๕ รถกระเช้าดับเพลิง	๒	นายสมทรง แซ่ตั้ง	กองช่าง ทต.ราไวย์	๐๗๖-๖๑๓๘๐๑
	๑.๖ รถพยาบาล	๒	นายสมทรง แซ่ตั้ง	กองช่าง ทต.ราไวย์	๐๗๖-๖๑๓๘๐๑
	๑.๗ รถตรวจการณ์	๑	นายสมทรง แซ่ตั้ง	กองช่าง ทต.ราไวย์	๐๗๖-๖๑๓๘๐๑
๒					
	๒.๑ รถบรรทุกเทท้าย	๑	นายสมทรง แซ่ตั้ง	กองช่าง ทต.ราไวย์	๐๗๖-๖๑๓๘๐๑
๓					
	๓.๑ เรือยางท้องแบน	๒	นายสมทรง แซ่ตั้ง	กองช่าง ทต.ราไวย์	๐๗๖-๖๑๓๘๐๑
			เทศบาลตำบลราไวย์		
๑					
	๑.๑ รถพยาบาล	๑		นายกเทศมนตรีตำบลราไวย์	๐-๗๖๕๒-๕๓๗๙
	๑.๒ รถกระเช้าดับเพลิง	-			
	๑.๓ รถดับเพลิง	๓			
	๑.๔ รถไฟฟ้าสองล้อ	-			
	๑.๕ รถกระเช้างานไฟฟ้า	-			
	๑.๖ รถยนต์ตรวจการณ์	๒			
๒					
	๒.๑ รถบรรทุกน้ำเอนกประสงค์	๑		นายกเทศมนตรีตำบลราไวย์	๐-๗๖๕๒-๕๓๗๙
	๒.๒ รถบรรทุกเทท้าย	๑			
	๒.๓ รถตักหน้าชุดหลัง JCB	๑			

ลำดับ	ยานพาหนะ/เครื่องจักรกล	จำนวน	หน่วยงาน	หัวหน้าหน่วยงาน	หมายเลขโทรศัพท์
๓.	ประเภทเรือ				
	เรือท่องเที่ยว	-		นายเกษมมนตรีตำบลรักษา	๐๗๖๕๒-๕๗๗๙
			เทศบาลตำบลเชิงทะเล		
๑.	ประเภทรถจักรยานยนต์				
	รถจักรยานยนต์	๑	ปลัดเทศบาลตำบลเชิงทะเล	นายสามารถ อัยสุวรรณ	๐๘๙-๑๙๕-๑๒๑๔
	๑.๑ รถยนต์เคลื่อนที่เร็ว	๑	เจ้าพนักงานป้องกัน	นายประสิทธิ์ นุวันนา	๐๘๒-๒๘๘-๖๗๒๔
	๑.๒ รถดับเพลิง	๑			
	๑.๓ รถน้ำดับเพลิงนอกประมง	๓			
	๑.๔ รถกระบะดับเพลิง	๑			
	๑.๕ รถพยาบาล	๒			
๒.	ประเภทรถบรรทุก				
	๒.๑ รถบรรทุก	๑	เจ้าพนักงานป้องกัน	นายประสิทธิ์ นุวันนา	๐๘๒-๒๘๘-๖๗๒๔
	๒.๒ รถบรรทุกเขยื้อย	๑			
๓.	ประเภทเรือ				
	๓.๑ เรือเร็ว (Speed boat)	๑	เจ้าพนักงานป้องกัน	นายประสิทธิ์ นุวันนา	๐๘๒-๒๘๘-๖๗๒๔
			เทศบาลตำบลวิเศษ		
๑.	ประเภทรถจักรยานยนต์				
	๑.๑ รถยนต์จักรยานยนต์	๑	งานป้องกัน	นายพนงศักดิ์ คล้ายเจริญ	๐๘๑-๔๑๕-๔๔๔๓/๐๗๖-๕๒-๕๒๑๐๐
	๑.๒ รถยนต์เคลื่อนที่เร็ว	๓	งานป้องกัน	นายพนงศักดิ์ คล้ายเจริญ	๐๘๑-๔๑๕-๔๔๔๓/๐๗๖-๕๒-๕๒๑๐๐
	๑.๓ รถดับเพลิง	๔	งานป้องกัน	นายพนงศักดิ์ คล้ายเจริญ	๐๘๑-๔๑๕-๔๔๔๓/๐๗๖-๕๒-๕๒๑๐๐
	๑.๔ รถน้ำดับเพลิงนอกประมง	๓	งานป้องกัน	นายพนงศักดิ์ คล้ายเจริญ	๐๘๑-๔๑๕-๔๔๔๓/๐๗๖-๕๒-๕๒๑๐๐
	๑.๕ รถกระบะดับเพลิง	๑	งานป้องกัน	นายพนงศักดิ์ คล้ายเจริญ	๐๘๑-๔๑๕-๔๔๔๓/๐๗๖-๕๒-๕๒๑๐๐
	๑.๖ รถพยาบาล	๓	กองสาธารณสุข	นายชาญวิทย์ สัจเดช	๐๘๖-๖๙๕-๕๗๘๗/๐๗๖-๕๒๕๑๐๐
	๑.๗ รถยนต์บรรทุกเขยื้อยแบบปีค้อฟ	๑	งานป้องกัน	นายพนงศักดิ์ คล้ายเจริญ	๐๘๑-๔๑๕-๔๔๔๓/๐๗๖-๕๒-๕๒๑๐๐
๒.	ประเภทรถบรรทุก				
	๒.๑ รถบรรทุก ๖ ล้อ	๓	กองช่าง	นายสายัญ คงพัฒน์	๐๘-๘๖๕๒-๕๓๕๑/๐๗๖-๕๒๕๑๐๐
	๒.๒ รถบรรทุกเขยื้อย	๔	กองสาธารณสุข/กองช่าง	นายศิริชัย ประมวรกิจ/นายเฉลิม แก้วปราศ	๐๘-๘๘๖๖-๘๓๑๓/๐๘-๘๗๒๔-๘๗๑๓

ลำดับ	ยานพาหนะ/เครื่องจักรกล	จำนวน	หน่วยงาน	หัวหน้าหน่วยงาน	หมายเลขโทรศัพท์
	๒๓ รถบรรทุกขยะ	๙	กองสาธารณสุข กองช่าง	นายชกฤวิทย์ สัจเดช	๐๘๖-๖๙๕-๕๗๘๗/๐๗๖-๕๒๕-๑๐๐
	๒๒ รถบรรทุกน้ำ	๕		นายเฉลิม แก้วปราง	๐๘-๙๘๖๖-๙๓๑๓/๐๘-๑๕๘๗-๕๒๕๘
	๒๑ รถกระบะบรรทุก	๑๑	กองสาธารณสุข/กองช่าง/สำนักปลัด/กองคลัง	นายเฉลิม/นายวัลลภ/นายชกฤวิทย์/นางทิพพาพร	๐๘-๙๘๖๖-๙๓๑๓/๐๗๖-๕๒๕-๑๐๐
			เทศบาลเมืองกะทู้		
๑.	ประเภทรถตู้				
	๑.๑ รถพยาบาล	๑		สำนักปลัดเทศบาลเมืองกะทู้	๐๘๑-๙๖๘-๘๐๙๕
	๑.๒ รถยนต์เคลื่อนที่เร็ว	๒		นางสาวมาลี แซ่กู่	
	๑.๒ รถยนต์ตรวจการณ์	๑			
๒.	ประเภทรถยนต์บรรทุก/รถบรรทุกน้ำ				
	๒.๑ รถยนต์บรรทุกน้ำ ๖ ล้อ	๒		สำนักปลัดเทศบาลเมืองกะทู้	๐๘๑-๙๖๘-๘๐๙๕
	๒.๒ รถยนต์บรรทุกน้ำ ๑๐ ล้อ	๒		นางสาวมาลี แซ่กู่	
	๒.๓ รถน้ำดับเพลิงเอมกาประสงค์	๔			
	๒.๔ รถแบคโฮ	๑			
	๒.๕ รถบรรทุกเทท้าย	๒			
			เทศบาลตำบลเทพกระษัตรี		
๑.	ประเภทรถตู้				
	๑.๑ รถดับเพลิง	๒		นายธนสาร จิรจามร	๐๗๖-๓๑๑-๓๘๑
	๑.๒ รถน้ำดับเพลิงเอมกาประสงค์	๓			๐๘-๑๘๙๒-๕๔๔๘
๒.	ประเภทรถบรรทุก				
	๒.๑ รถบรรทุก	๒			
	๒.๒ รถบรรทุกเทท้าย	๑			
			เทศบาลตำบลฉลอง		
๑.	ประเภทรถตู้				
	๑.๑ รถดับเพลิง	๑	นายกเทศมนตรีตำบลฉลอง	นายสำราญ จินดาพล	๐๙๕-๘๒๖-๕๑๕๘/๐๗๖-๓๘๓-๗๗๕
	๑.๒ รถแบคโฮ	๒			

ลำดับ	ยานพาหนะ/เครื่องจักรกล	จำนวน	หน่วยงาน	หัวหน้าหน่วยงาน	หมายเลขโทรศัพท์
	๑.๓ รถกระบะเข้าดับเพลิง	๑			
	๑.๔ รถน้ำดับเพลิงเอนกประสงค์	๒			
	๑.๕ รถพยาบาล	๑			
	๒. ประเภทรถบรรทุก				
	๒.๑ รถบรรทุก	๓	นายกเทศมนตรีตำบลคลอง		๐๙๔-๘๒๖-๕๑๔๕/๐๗๖-๓๘๓-๗๗๕
	๒.๒ รถบรรทุกเทท้าย	๑			
	๓. เรือ				
	เรือเร็ว (Speed boat)	๑	นายกเทศมนตรีตำบลคลอง		๐๙๔-๘๒๖-๕๑๔๕/๐๗๖-๓๘๓-๗๗๕
			เทศบาลตำบลศรีสุนทร		
	๑. ประเภทรถกู้ภัย				
	๑.๑ รถยนต์เคลื่อนที่เร็ว	๑			
	๑.๒ รถดับเพลิงเอนกประสงค์	๑	สำนักปลัด ทต.ศรีสุนทร	นายธีรยุทธ ศรีเพลิง/นายสัมพันธ์ ศรีโรจน์	๐๘๗-๕๑๙๘๗๐๒/๐๘๓-๒๘๐๓๘๒๙
	๑.๓ รถดับเพลิง-ชุดหลัง	๑	กองช่าง ทต.ศรีสุนทร	นายสมเกียรติ มณฑียรสุภา	๐๘๑-๐๗๙๐๙๔๑
	๑.๔ รถกระบะเข้า	๑	กองช่าง ทต.ศรีสุนทร	นายอำนวยการ ศรีเทพ	๐๘๑-๐๕๙๗๖๙๔
	๑.๕ รถตู้โตลน	๑	กองช่าง ทต.ศรีสุนทร	นายอำนวยการ ศรีเทพ	๐๘๑-๐๕๙๗๖๙๔
	๒. ประเภทรถบรรทุก				
	๒.๑ รถบรรทุกเทท้าย	๑	กองช่าง ทต.ศรีสุนทร	นายสุรศักดิ์ ใจดี	๐๙๙-๕๐๗๔๔๗๐
	๒.๒ รถบรรทุกขนาด ๖ ล้อ	๒	กองช่าง ทต.ศรีสุนทร	นายสุรศักดิ์ ใจดี	๐๙๙-๕๐๗๔๔๗๐
	๑. ประเภทรถกู้ภัย		เทศบาลตำบลป่าคลอก		
	๑.๑ รถน้ำดับเพลิง	๑	สำนักปลัด (ฝ่ายปกครอง)	นายศักดิ์ชาย สุภาพบุษ	๐๙๓-๖๖๔-๕๖๕๖
	๑.๒ รถน้ำดับเพลิงเอนกประสงค์	๒	สำนักปลัด (ฝ่ายปกครอง)	นายศักดิ์ชาย สุภาพบุษ	๐๙๓-๖๖๔-๕๖๕๖
	๑.๓ รถ JCB	๑	กองช่าง	นายรุ่งโรจน์ เสริมศรี	๐๘๖-๖๘๓-๑๙๑๙
	๑.๔ รถกระบะเข้าไฟฟ้า	๑	กองช่าง	นายรุ่งโรจน์ เสริมศรี	๐๘๖-๖๘๓-๑๙๑๙
	๑.๕ รถพยาบาล	๑	กองสาธารณสุข	นางสาวมีนา ปะหนัน	๐๘๙-๖๔๘-๕๕๘๗
๒. ประเภทรถบรรทุก					

ลำดับ	ยานพาหนะ/เครื่องจักรกล	จำนวน	หน่วยงาน	หัวหน้าหน่วยงาน	หมายเลขโทรศัพท์
	๒.๑ รถบรรทุกเทท้าย	๑	กองช่าง	นายรุ่งโรจน์ เสริมศรี	๐๘๖-๖๘๓-๑๙๑๙
	๒.๒ รถบรรทุก ๖ ล้อ	๒	กองช่าง	นายรุ่งโรจน์ เสริมศรี	๐๘๖-๖๘๓-๑๙๑๙
๑.	ประเภทรถตู้		อบต.กมลา		
	๑.๑ รถพยาบาล	๑		นายกองค์การบริหารส่วนตำบลกมลา	๐๗๖-๓๘๕-๖๔๐
	๑.๒ รถดับเพลิง	๑			
	๑.๓ รถน้ำดับเพลิงเอนกประสงค์	๑			
	๑.๔ รถยนต์ตู้	๑			
	ประเภทรถบรรทุก				
๒.	๒.๑ รถบรรทุกเทท้าย	-		นายกองค์การบริหารส่วนตำบลกมลา	๐๗๖-๓๘๕-๖๔๐
	รถตู้				
๓.	๓.๑ เรือท้องแบน	-		นายกองค์การบริหารส่วนตำบลกมลา	๐๗๖-๓๘๕-๖๔๐
	๓.๒ เรือยางท้องแข็ง	-			
			องค์การบริหารส่วนตำบลเทพกระษัตรี		
๑.	ประเภทรถตู้				
	๑.๑ รถตู้หน้า-ชุดหลัง	๑	งานป้องกันฯ อบต.เทพกระษัตรี	ว่าที่ร.ต.สมภพ ก้อนแก้ว	๐๘๑-๘๘๔-๒๔๗๔/๐๗๖-๒๗๔-๕๗๓
	๑.๒ รถบรรทุกน้ำเอนกประสงค์ ขนาด ๖,๐๐๐ ลิตร	๒	งานป้องกันฯ อบต.เทพกระษัตรี	ว่าที่ร.ต.สมภพ ก้อนแก้ว	๐๘๑-๘๘๔-๒๔๗๔/๐๗๖-๒๗๔-๕๗๓
๒.	ประเภทยานบาลตู้	๑	งานป้องกันฯ อบต.เทพกระษัตรี	ว่าที่ร.ต.สมภพ ก้อนแก้ว	๐๘๑-๘๘๔-๒๔๗๔/๐๗๖-๒๗๔-๕๗๓
	ประเภทรถบรรทุก				
	๒.๑ รถกระบะ ๖ ล้อ	๑	งานป้องกันฯ อบต.เทพกระษัตรี	ว่าที่ร.ต.สมภพ ก้อนแก้ว	๐๘๑-๘๘๔-๒๔๗๔/๐๗๖-๒๗๔-๕๗๓
	๒.๒ รถลำเลียงคน ๖ ล้อ	๑	งานป้องกันฯ อบต.เทพกระษัตรี	ว่าที่ร.ต.สมภพ ก้อนแก้ว	๐๘๑-๘๘๔-๒๔๗๔/๐๗๖-๒๗๔-๕๗๓
	๒.๓ รถลำเลียงคน ๖ ล้อ	๑	งานป้องกันฯ อบต.เทพกระษัตรี	ว่าที่ร.ต.สมภพ ก้อนแก้ว	๐๘๑-๘๘๔-๒๔๗๔/๐๗๖-๒๗๔-๕๗๓
	องค์การบริหารส่วนตำบลเชิงทะเล				
๑.	ประเภทรถตู้				
	๑.๑ รถยนต์เคลื่อนที่เร็ว	๒		นายกองค์การบริหารส่วนตำบลเชิงทะเล	๐๗๖-๒๑๗-๐๘๖
	๑.๒ รถยนต์ตู้ช่วยขนาดเล็ก	๑			
	๑.๓ รถดับเพลิงอาคารสูง	๑			

ลำดับ	ยานพาหนะ/เครื่องจักรกล	จำนวน	หน่วยงาน	หัวหน้าหน่วยงาน	หมายเลขโทรศัพท์
	๑.๔ รถบรรทุกน้ำเอนกประสงค์	๕			
	๑.๒ รถพยาบาลฉุกเฉิน	๓			
๒.	ประเภทรถบรรทุก				
	๒.๑ รถกระบะเข้า ๖ ล้อ	๑		นายกองค์การบริหารส่วนตำบลเชิงทะเล	๐๗๖-๒๑๗-๐๙๖
	๒.๒ รถลำเลียงคน ๖ ล้อ	๑			
	๒.๓ รถไครน	๑			
	๒.๔ รถบรรทุก ๖ ล้อ	๑			
๓.	เรือ				
	๓.๑ เรือยางท้องแข็งพร้อมเครื่องยนต์	๒		นายกองค์การบริหารส่วนตำบลเชิงทะเล	๐๗๖-๒๑๗-๐๙๖
	๓.๒ เรือสปีดโบ๊ต	๑			
			องค์การบริหารส่วนตำบลไม้ขาว		
๑.	ประเภทรถจักรยานยนต์				
	๑.๑ รถดับเพลิง ๑๐ ล้อ	๒	สำนักปลัด องค์การบริหารส่วนตำบลไม้ขาว	นายประจักษ์ ขุนแทน	๐๘๑-๗๕๑-๖๒๕๗/๐๗๖-๓๔๘-๑๕๘
	๑.๒ รถดับเพลิงเอนกประสงค์ ๑๐ ล้อ	๓	สำนักปลัด องค์การบริหารส่วนตำบลไม้ขาว	นายประจักษ์ ขุนแทน	๐๘๑-๗๕๑-๖๒๕๗/๐๗๖-๓๔๘-๑๕๘
	๑.๕ รถพยาบาลกู้ชีพ	๒	กองสาธารณสุข อบต.ไม้ขาว	นางรวิญา แสงแก้ว	๐๘๑-๖๓๖-๐๓๓๔/๐๗๖-๕๑๐-๕๕๘
	๑.๔ รถยนต์ตรวจการณ์	๒	สำนักปลัด องค์การบริหารส่วนตำบลไม้ขาว	นายประจักษ์ ขุนแทน	๐๘๑-๗๕๑-๖๒๕๗/๐๗๖-๓๔๘-๑๕๘
	๑.๕ รถดับเพลิง JCB	๑	สำนักปลัด องค์การบริหารส่วนตำบลไม้ขาว	นายอนุพงษ์ งามวงษ์	๐๘๑-๕๕๗๗-๑๖๗๒/๐๗๖-๓๔๑-๐๑๐
	๑.๖ รถกระเช้าไฟฟ้า	๑	สำนักปลัด องค์การบริหารส่วนตำบลไม้ขาว	นายอนุพงษ์ งามวงษ์	๐๘๑-๕๕๗๗-๑๖๗๒/๐๗๖-๓๔๑-๐๑๐
	๑.๗ รถแทรกเตอร์	๑	สำนักปลัด องค์การบริหารส่วนตำบลไม้ขาว	นายอนุพงษ์ งามวงษ์	๐๘๑-๕๕๗๗-๑๖๗๒/๐๗๖-๓๔๑-๐๑๐
๒.	ประเภทรถบรรทุก				
	๒.๑ รถบรรทุก ๖ ล้อ	๒	สำนักปลัด องค์การบริหารส่วนตำบลไม้ขาว	นายประจักษ์ ขุนแทน	๐๘๑-๗๕๑-๖๒๕๗/๐๗๖-๓๔๘-๑๕๘
	๒.๒ รถบรรทุกพท้าย ๖ ล้อ	๑	กองช่าง องค์การบริหารส่วนตำบลไม้ขาว	นายอนุเทพ งามวงษ์	๐๘๑-๕๕๗๗-๑๖๗๒/๐๗๖-๓๔๑-๐๑๐
			องค์การบริหารส่วนตำบลสตู		
๑.	ประเภทรถจักรยานยนต์				
	๑.๑ รถดับเพลิง JCB	๑	สำนักปลัด อบต.สตู	นายสุเมธ สุวรรณรัตน์	๐๘๖-๖๘๒๖๒๐๗

ลำดับ	ยานพาหนะ/เครื่องจักรกล	จำนวน	หน่วยงาน	หัวหน้าหน่วยงาน	หมายเลขโทรศัพท์
	ยานพาหนะ/เครื่องจักรกล				
	๑.๒ รถยนต์มือที่เร็ว	๑	สำนักงานปลัด อบต.สาตุ	นายสุเมธ สุวรรณรัตน์	๐๘๖-๖๘๒๖๒๐๗
	๑.๓ รถพยาบาล	๒	สำนักงานปลัด อบต.สาตุ	นายสุเมธ สุวรรณรัตน์	๐๘๖-๖๘๒๖๒๐๗
	๑.๔ รถกระบะไฟฟ้า ๖ ล้อ	๑	สำนักงานปลัด อบต.สาตุ	นายสุเมธ สุวรรณรัตน์	๐๘๖-๖๘๒๖๒๐๗
	๑.๕ รถบรรทุกน้ำอเนกประสงค์	๑	สำนักงานปลัด อบต.สาตุ	นายสุเมธ สุวรรณรัตน์	๐๘๖-๖๘๒๖๒๐๗
๒.	ประเภทรถบรรทุก				
	๒.๑ รถบรรทุกขนาดกลาง ๖ ล้อ	๑	สำนักงานปลัด อบต.สาตุ	นายสุเมธ สุวรรณรัตน์	๐๘๖-๖๘๒๖๒๐๗
	๒.๒ รถบรรทุกขนาดเล็ก ๔ ล้อ	๘	สำนักงานปลัด อบต.สาตุ	นายสุเมธ สุวรรณรัตน์	๐๘๖-๖๘๒๖๒๐๗
	๒.๓ รถอเนกประสงค์	๑	สำนักงานปลัด อบต.สาตุ	นายสุเมธ สุวรรณรัตน์	๐๘๖-๖๘๒๖๒๐๗
	๒.๔ รถบรรทุกขยะ ๔ ล้อ	๑	สำนักงานปลัด อบต.สาตุ	นายสุเมธ สุวรรณรัตน์	๐๘๖-๖๘๒๖๒๐๗
๑.	ประเภทรถตู้				
	๑.๑ รถยนต์เคลื่อนที่เร็ว	๑	นายกองดีการบริหารส่วนตำบลเกาะแก้ว	นายเทื้อเกียรติ จิตต์เทื้อ	๐๗๖-๓๓๗๗-๕๕๗
	๑.๒ รถดับเพลิง	๑	นายกองดีการบริหารส่วนตำบลเกาะแก้ว	นายเทื้อเกียรติ จิตต์เทื้อ	๐๘๑-๕๖๙๕๘๒๑
	๑.๓ รถน้ำดับเพลิงอเนกประสงค์	๑	นายกองดีการบริหารส่วนตำบลเกาะแก้ว	นายเทื้อเกียรติ จิตต์เทื้อ	๐๘๑-๕๖๙๕๘๒๑
๒.	ประเภทรถบรรทุก				
	รถบรรทุก ๖ ล้อ	-		นายกองดีการบริหารส่วนตำบลเกาะแก้ว	๐๗๖-๓๓๗๗-๕๕๗
	เรือ				
๓.	เรือหางยาว	-		นายกองดีการบริหารส่วนตำบลเกาะแก้ว	๐๗๖-๓๓๗๗-๕๕๗
๑.	ประเภทยานพาหนะ				
	๑.๑ รถยนต์ตู้พยาบาล	๑๒	(พร้อมอุปกรณ์การกู้ชีพ)	นางงเบญจวรรณ ตันภานุวัตร	๐๘๑-๕๘๘๑๑-๖๖๒๕๑
	๑.๒ รถยนต์กระบะพยาบาล	๒	(พร้อมอุปกรณ์การกู้ชีพ)	ประธานมูลนิธิกุศลธรรมภูเก็ต	๐๗๖-๒๕๖-๓๐๑
	๑.๓ รถยนต์กระบะกู้ภัย มีหลังคา	๔	(พร้อมอุปกรณ์การกู้ชีพ)		
	๑.๔ รถยนต์อู่ประมง ติดต่าง	๒	(พร้อมอุปกรณ์การกู้ชีพ)		
	๑.๕ รถยนต์กระบะประจำสำนักงาน	๓			
	๑.๖ รถยนต์ ๖ ล้อ	๑			

ลำดับ	ยานพาหนะ/เครื่องจักรกล	จำนวน	หน่วยงาน	หัวหน้าหน่วยงาน	หมายเลขโทรศัพท์
	๑.๗ รถยนต์กระบะไม่มียี่ห้อ	๒			
	๑.๘ ตู้คอนเทนเนอร์ สื่อสารสื่อสาร	๑	(พร้อมอุปกรณ์สื่อสาร)		
๓.	ประเภทเรือ				
	๓.๑ รถยนต์กระบะลากเรือ	๑			
	๓.๒ เรือยางท้องแข็ง/พร้อมเครื่อง	๒			
	๓.๓ เรือยางท้องแบน/พร้อมเครื่อง	๑			

ภาคผนวก ง

ภาคผนวก ง ผังสื่อสารศูนย์บัญชาการเหตุการณ์จังหวัดภูเก็ต

ผังสื่อสารศูนย์บัญชาการเหตุการณ์จังหวัดภูเก็ต

กองบัญชาการป้องกันและบรรเทาสาธารณภัยแห่งชาติ
กองอำนวยการป้องกันและบรรเทาสาธารณภัยกลาง
โทรสาร / SMS / VHF ๑๖๖.๔๗๕ MHz

ศูนย์เตือนภัยพิบัติแห่งชาติ
โทรสาร / SMS

ศูนย์ปฏิบัติการฉุกเฉินท้องถิ่น
วิทยุสื่อสาร ย่าน VHF

๑.RX TX ๑๖๒.๕๕๐ MHz
๒.RX TX ๑๖๒.๕๒๕ MHz

<p>๑.เทศบาลนครภูเก็ต</p> <p>-นายกเทศมนตรี ๐๘๑๖๐๗๖๑๗๗</p> <p>-ปลัดเทศบาล ๐๘๑๖๔๘๓๔๘๑</p> <p>-หน.งานป้องกันฯ ๐๘๑๖๕๕๓๗๘๑</p> <p>๓.เทศบาลเมืองกะทู้</p> <p>-นายกเทศมนตรี ๐๘๑๕๓๘๘๘๘๘</p> <p>-ปลัดเทศบาล ๐๘๑๕๔๐๗๘๐๕</p> <p>-หน.งานป้องกันฯ ๐๘๑๕๖๒๕๓๐๓</p> <p>๕.เทศบาลตำบลฉลอง</p> <p>-นายกเทศมนตรี ๐๘๑๖๕๕๑๖๖๖</p> <p>-ปลัดเทศบาล ๐๘๑๖๕๖๐๘๑๐</p> <p>-หน.งานป้องกันฯ ๐๘๑๖๖๒๐๓๗๘</p> <p>๗.เทศบาลตำบลศรีสุนทร</p> <p>-นายกเทศมนตรี ๐๘๑๗๖๘๘๘๗๗</p> <p>-ปลัดเทศบาล ๐๘๑๗๗๐๗๕๓</p> <p>-หน.งานป้องกันฯ ๐๘๑๗๘๒๖๐๕๑</p> <p>๙.เทศบาลตำบลเชิงทะเล</p> <p>-นายกเทศมนตรี ๐๘๑๘๙๓๓๓๓๓</p> <p>-ปลัดเทศบาล ๐๘๑๘๙๕๑๒๑๔</p> <p>-หน.งานป้องกันฯ ๐๘๑๙๐๗๘๖๗๘</p> <p>๑๑.เทศบาลตำบลป่าคลอก</p> <p>-นายกเทศมนตรี ๐๘๑๙๑๕๕๕๕๕</p> <p>-ปลัดเทศบาล ๐๘๑๙๒๗๕๕๕๗</p> <p>-หน.งานป้องกันฯ ๐๘๑๙๓๙๖๖๐๘</p> <p>๑๓.อบต.กมลา</p> <p>-นายก อบต. ๐๘๑๙๖๕๗๒๑๖</p> <p>-ปลัด อบต. ๐๘๑๙๖๗๒๑๗๗</p> <p>-หน.งานป้องกันฯ ๐๘๑๙๗๙๓๐๘๘</p> <p>๑๕.อบต.เกาะแก้ว</p> <p>-นายก อบต. ๐๘๑๙๘๑๕๕๒๑</p> <p>-ปลัด อบต. ๐๘๑๙๘๓๖๕๑๓</p> <p>-หน.งานป้องกันฯ ๐๘๑๙๙๕๗๗๐๗</p> <p>๑๗.อบต.เทพกระษัตรี</p> <p>-นายก อบต. ๐๘๑๙๙๗๙๙๙๕</p> <p>-ปลัด อบต. ๐๘๑๙๙๙๐๕๘๘</p> <p>-หน.งานป้องกันฯ ๐๘๒๐๑๑๖๖๖๖๖</p>	<p>๒.เทศบาลเมืองป่าตอง</p> <p>-นายกเทศมนตรี ๐๘๑๕๘๙๐๙๓๘๘</p> <p>-ปลัดเทศบาล ๐๘๑๕๙๑๒๖๒๒๓</p> <p>-หน.งานป้องกันฯ ๐๘๑๖๐๓๓๕๑๐</p> <p>๔.เทศบาลตำบลราไวย์</p> <p>-นายกเทศมนตรี ๐๘๑๕๓๕๒๕๒๒</p> <p>-ปลัดเทศบาล ๐๘๑๕๔๖๓๗๘๐</p> <p>-หน.งานป้องกันฯ ๐๘๑๕๕๘๑๓๓๓</p> <p>๖.เทศบาลตำบลรัชฎา</p> <p>-นายกเทศมนตรี ๐๘๑๕๗๘๙๖๒๒</p> <p>-ปลัดเทศบาล ๐๘๑๕๙๐๑๖๖๐</p> <p>-หน.งานป้องกันฯ ๐๘๑๖๐๒๑๐๖</p> <p>๘.เทศบาลตำบลวิชิต</p> <p>-นายกเทศมนตรี ๐๘๑๖๑๓๒๒๓๐</p> <p>-ปลัดเทศบาล ๐๘๑๖๒๕๒๐๑๖</p> <p>-หน.งานป้องกันฯ ๐๘๑๖๓๗๔๔๔๓</p> <p>๑๐.เทศบาลตำบลเทพกระษัตรี</p> <p>-นายกเทศมนตรี ๐๘๑๖๖๒๒๓๗๗</p> <p>-ปลัดเทศบาล ๐๘๑๖๗๔๓๗๐๗๐</p> <p>-หน.งานป้องกันฯ ๐๘๑๖๘๖๔๐๑๔</p> <p>๑๒.เทศบาลตำบลกะรน</p> <p>-นายกเทศมนตรี ๐๘๑๖๙๕๔๙๓๕</p> <p>-ปลัดเทศบาล ๐๘๑๖๙๗๕๕๕๗</p> <p>-หน.งานป้องกันฯ ๐๘๑๗๐๙๖๖๖๘</p> <p>๑๔.อบต.สาธุ</p> <p>-นายก อบต. ๐๘๑๗๑๓๖๖๕๒๕</p> <p>-ปลัด อบต. ๐๘๑๗๑๕๗๒๗๐</p> <p>-หน.งานป้องกันฯ ๐๘๑๗๒๗๘๓๗๘</p> <p>๑๖.อบต.เชิงทะเล</p> <p>-นายก อบต. ๐๘๑๗๓๗๓๕๗๖</p> <p>-ปลัด อบต. ๐๘๑๗๓๙๔๘๐๔</p> <p>-หน.งานป้องกันฯ ๐๘๑๗๕๑๖๐๖๒</p> <p>๑๘.อบต.ไม้ขาว</p> <p>-นายก อบต. ๐๘๑๗๕๑๗๑๓๑๑</p> <p>-ปลัด อบต. ๐๘๑๗๕๓๘๔๐๔</p> <p>-หน.งานป้องกันฯ ๐๘๑๗๖๖๑๖๖๖๖</p>
---	--

ศูนย์บัญชาการเหตุการณ์อำเภอ

ศบค.อ.เมือง ๐๗๖๒๑๑๓๗๑
วิทยุสื่อสาร RX ๑๕๗.๗๒๕ MHz
TX ๑๖๒.๕๐๐ MHz

นอภ.เมือง ๐๘๕๗๐๐๑๕๓
ป.อาวุโส ๐๘๕๗๔๖๐๘๖๔
ป.ป้องกันฯ ๐๘๑๖๖๘๕๒๒๑

ศบค.อ.กลาง ๐๗๖๓๑๑๐๔๖
วิทยุสื่อสาร RX ๑๕๗.๗๒๕ MHz
TX ๑๖๒.๕๐๐ MHz

นอภ.กลาง ๐๘๑๖๖๗๒๖๕๔
ป.อาวุโส ๐๘๑๖๔๖๐๘๗๘
ป.ป้องกันฯ ๐๘๑๖๕๒๑๐๘๙

ศบค.อ.กะทู้ ๐๗๖๓๒๑๑๓๓
วิทยุสื่อสาร RX ๑๕๗.๗๒๕ MHz
TX ๑๖๒.๕๐๐ MHz

นอภ.กะทู้ ๐๘๑๖๖๗๒๖๖๔
ป.อาวุโส ๐๘๑๖๖๘๖๘๑๕
ป.ป้องกันฯ ๐๘๑๖๗๘๐๓๓๘

กำนัน จ.ภูเก็ต

๑.ตำบลกมลา	๐๘๑๕๓๒๕๖๗๔
๒.ตำบลเชิงทะเล	๐๘๑๖๕๕๕๕๑๓๙
๓.ตำบลเทพกระษัตรี	๐๘๑๖๗๖๕๐๒๖
๔.ตำบลป่าคลอก	๐๘๑๖๙๖๐๑๑๔
๕.ตำบลศรีสุนทร	๐๘๑๗๑๗๓๓๘๘
๖.ตำบลสาธุ	๐๘๑๗๓๘๑๒๑๑
๗.ตำบลไม้ขาว	๐๘๑๗๕๐๕๕๘๗
๘.ตำบลกะรน	๐๘๑๗๗๐๘๘๒๒
๙.ตำบลเกาะแก้ว	๐๘๑๗๙๑๕๖๑๖
๑๐.ตำบลฉลอง	๐๘๑๘๑๒๗๗๗๕
๑๑.ตำบลรัชฎา	๐๘๑๘๓๓๗๗๘๗
๑๒.ตำบลวิชิต	๐๘๑๘๕๔๙๘๔๕
๑๓.ตำบลราไวย์	๐๘๑๘๗๖๑๕๕๕

ศูนย์บัญชาการเหตุการณ์จังหวัดภูเก็ต

สนง.ป้องกันและบรรเทาสาธารณภัยจังหวัดภูเก็ต
สำนักงานจังหวัดภูเก็ต
สำนักงานสาธารณสุขจังหวัดภูเก็ต
สำนักงานประชาสัมพันธ์จังหวัดภูเก็ต
ผู้แทนหัวหน้าภาคที่ ๓
ท้องถิ่นจังหวัดภูเก็ต
สนง.พัฒนาสังคมและความมั่นคงของมนุษย์
ป้องกันจังหวัดภูเก็ต
ตำรวจภูธรจังหวัดภูเก็ต
องค์การบริหารจังหวัดภูเก็ต
หมายเลขโทรศัพท์ศูนย์บัญชาการเหตุการณ์
ระบบ SMS ระบบ LINE

อ.เมือง ๑. ๐๗๖๕๑๐๓๖๒ ๒. ๐๗๖๕๑๐๓๖๕
อ.กะทู้ ๑. ๐๗๖๕๑๐๔๐๖ ๒. ๐๗๖๕๑๐๔๗๖
อ.กลาง ๑. ๐๗๖๕๑๐๔๐๖ ๒. ๐๗๖๕๑๐๔๗๖.
โทรศัพท์ ๐๗๖๕๑๐๓๖๒ โทรสาร ๐๗๖๕๑๐๘๖๗

วิทยุสื่อสาร ย่าน VHF

ความถี่กลาง ปก. RX ๑๕๗.๕๒๕ MHz
TX ๑๖๒.๕๒๕ MHz

อปท. RX TX ๑๖๒.๕๕๐ MHz
RX TX ๑๖๒.๕๒๕ MHz

ปกครอง RX ๑๕๗.๗๒๕ MHz
TX ๑๖๒.๕๐๐ MHz

ตำรวจภูธร ภูเก็ต ๑๕๓.๕๕๐ MHz
ประมง RX TX ๑๕๐.๖๒๕ MHz
ทรภ.๓ RX TX ๑๕๖.๘๐๐ MHz
ศูนย์นเรศวร RX TX ๑๕๕.๗๒๕ MHz

สมาคม/มูลนิธิ/อาสาสมัคร

สมาคมวิหุสมัครเล่นจังหวัดภูเก็ต RX ๑๕๕.๗๐๐ MHz
TX ๑๕๕.๑๐๐ MHz

สมาคมวิหุสมัครเล่นอันดามัน RX ๑๕๕.๖๒๕ MHz
TX ๑๕๕.๐๒๕ MHz

เหล่ากาชาดจังหวัดภูเก็ต RX ๑๕๕.๖๒๕ MHz
TX ๑๕๓.๗๗๕ MHz

มูลนิธิกุศลธรรมภูเก็ต RX TX ๑๖๖.๗๗๕ MHz

มูลนิธิร่วมกตัญญูภูเก็ต RX TX ๑๖๖.๘๖๐ MHz

มูลนิธิภูเก็ตร่วมใจภูเก็ต RX TX ๑๕๕.๗๒๕ MHz

ภาคผนวก จ

ภาคผนวก จ โครงสร้างศูนย์บัญชาการเหตุการณ์จังหวัดภูเก็ต

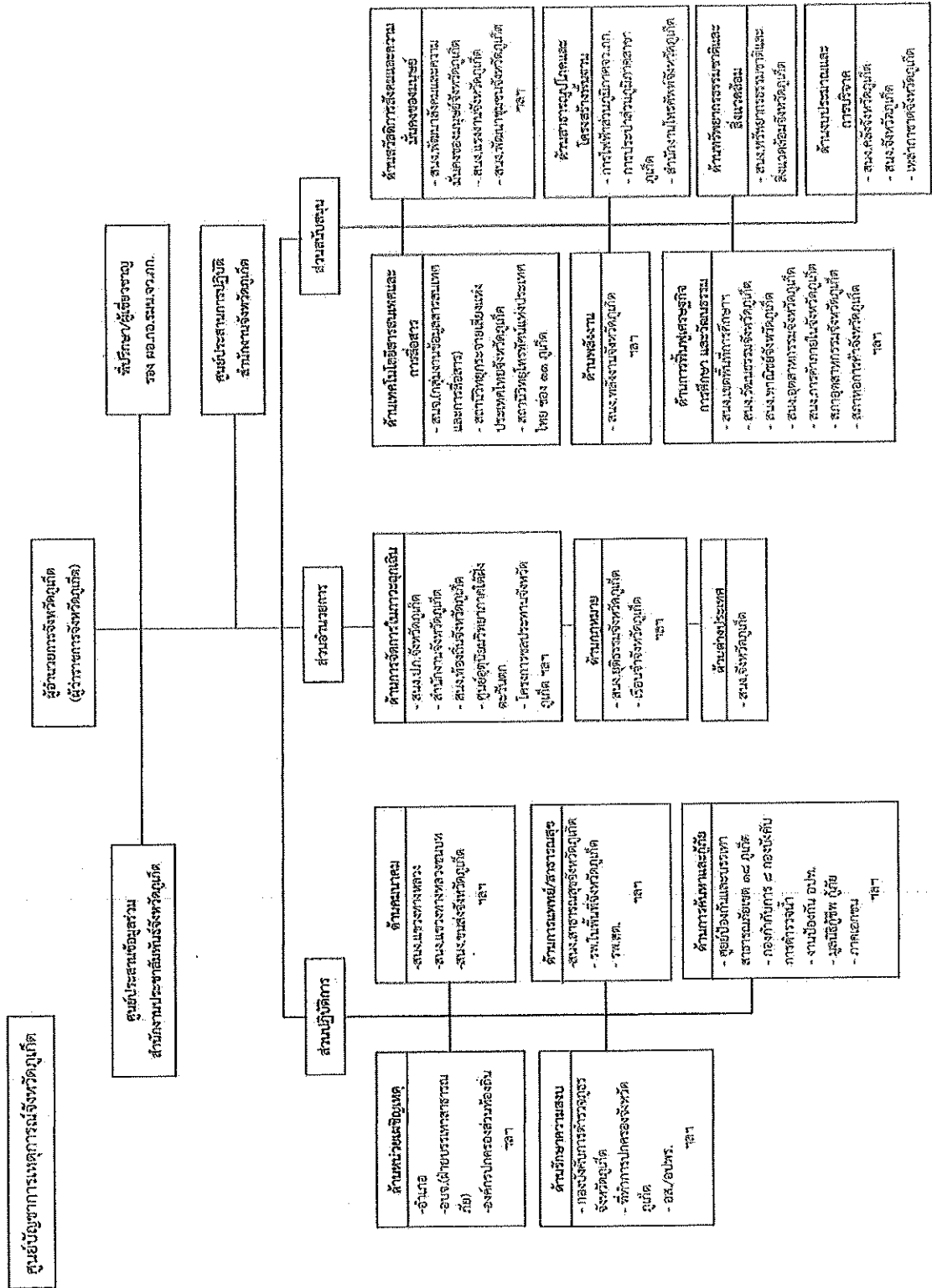

แผนภาพ โครงสร้างศูนย์บัญชาการเหตุการณ์จังหวัดภูเก็ต

ภาคผนวก ฉ

รายนามหัวหน้าส่วนราชการ รัฐวิสาหกิจ องค์กรปกครองส่วนท้องถิ่น องค์กรเอกชน จังหวัดภูเก็ต

กระทรวงมหาดไทย

ผู้ว่าราชการจังหวัดภูเก็ต	๐ ๗๖๒๑ ๑๑๐๑
นายณรงค์ วุ่นชีวิ	มือถือ ๐๘ ๙๒๐๓ ๐๔๐๒
รองผู้ว่าราชการจังหวัดภูเก็ต	๐ ๗๖๓๕ ๔๓๙๖
นายอำนาจ พิณสุวรรณ	มือถือ ๐๘ ๙๒๐๓ ๐๔๘๑
รองผู้ว่าราชการจังหวัดภูเก็ต	๐ ๗๖๒๒ ๒๘๐๓
นายอานภาพ รอดขวัญ ยอดระบำ	มือถือ ๐๘ ๑๔๕๖ ๐๐๗๗
รองผู้ว่าราชการจังหวัดภูเก็ต	๐ ๗๖๒๑ ๒๗๓๐
นายदनัย สุนันทรอด	มือถือ ๐๘ ๙๒๐๓ ๒๖๐๖

เลขานุการผู้บริหารระดับสูง

เลขานุการผู้ว่าราชการจังหวัดภูเก็ต	
(นายณรงค์ วุ่นชีวิ)	
นางสาวนสรุา ไปรยยืน	๐๙ ๔๙๓๖ ๔๑๕๕
นายณัฐดิ พรวิวิท	๐๙ ๕๑๖๔ ๗๙๙๙
เลขานุการรองผู้ว่าราชการจังหวัดภูเก็ต	
(นายอำนาจ พิณสุวรรณ)	
ว่าที่ร้อยตรี อภิสิทธิ์ อนุตรีจันทร์	๐๘ ๒๘๒๖ ๘๙๒๑
นางสาวณิชารีย์ คำทองแก้ว	๐๘ ๙๔๗๕ ๖๑๖๙
เลขานุการรองผู้ว่าราชการจังหวัดภูเก็ต	
(นายอานภาพ รอดขวัญ ยอดระบำ)	
นางสาวมาลินี เอี่ยมข้างเขือ	๐๙ ๓๕๘๔ ๘๗๑๔
เลขานุการรองผู้ว่าราชการจังหวัดภูเก็ต	
(นายदनัย สุนันทรอด)	
นางสาวเกตุทิพย์ กลางประพันธ์	๐๙๘๖๕๒๖๒๒๒
นางสาวเบญจมาภรณ์ พรหมศรี	๐๙ ๘๙๙๓ ๑๓๘๙
นายสมหมาย แซ่ตัน	๐๘๔-๑๘๔๔๑๔๗

กระทรวงมหาดไทย

สำนักงานจังหวัด

หัวหน้าสำนักงานจังหวัดภูเก็ต	๐ ๗๖๒๑ ๖๑๐๑
	มือถือ ๐๘ ๙๒๐๓ ๓๐๑๐
ผอ.กลุ่มงานอำนวยการ สนจ.ภก.	๐ ๗๖๒๑ ๖๑๐๑
นายวรรณเศรษฐ์ เดชพิชัย	มือถือ ๐๘ ๔๓๘๗ ๘๗๘๕
ผอ.กลุ่มงานยุทธศาสตร์และข้อมูลเพื่อการพัฒนาจังหวัด สนจ.ภก.	๐ ๗๖๒๑ ๑๓๖๖
นายวัชรพงษ์ จิโสะ	มือถือ ๐๘ ๙๒๐๓ ๔๒๗๖
ผอ.กลุ่มงานบริหารทรัพยากรบุคคล สนจ.ภก.	๐ ๗๖๒๑ ๙๙๐๐
นางสาววิวัฒน์ เวทประสิทธิ์	มือถือ ๐๘๕ ๔๘๔ ๒๖๐๑
ผอ.กลุ่มงานศูนย์ดำรงธรรมจังหวัด สนจ.ภก.	๐ ๗๖๒๑ ๓๒๐๓
นายปฤษฏ์ ไชยภักดี	มือถือ ๐๘๙ ๒๐๓ ๔๒๗๖
หัวหน้าหน่วยตรวจสอบภายในจังหวัด	๐ ๗๖๒๑ ๓๐๕๓ ต่อย ๖๗๘๖๕
นางสาวจันทร์จรรย์ หนูกลิ่น	มือถือ ๐๘ ๕๔๘๔ ๒๔๗๕
หัวหน้าสำนักบริหารยุทธศาสตร์กลุ่มจังหวัดภาคใต้ฝั่งอันดามัน	๐ ๗๖๒๑ ๖๑๐๑
นางสาวคนาธิป สุขเจริญ	มือถือ ๐๘ ๙๒๐๓ ๓๐๑๐

ผู้อำนวยการกลุ่มงานบริหารยุทธศาสตร์กลุ่มจังหวัดภาคใต้ฝั่งอันดามัน	๐ ๗๖๒๑ ๒๒๒๒
นายสุรียัน เดชรักษา	มือถือ ๐๖ ๑๔๑๒ ๙๓๑๑
กระทรวงมหาดไทย	
ที่ทำการปกครองจังหวัดภูเก็ต	
ปลัดจังหวัดภูเก็ต	๐ ๗๖๒๒ ๔๘๒๒
นายสมปราชญ์ ปราบสงคราม	มือถือ ๐๘ ๙๙๗๓ ๙๘๒๐
จ่าจังหวัดภูเก็ต	๐ ๗๖๒๒ ๔๘๒๒ , ๐ ๗๖๒๑ ๑๑๐๒
นายสุธี ศิริอนันท์	มือถือ ๐๘ ๖๔๗๗ ๑๓๒๙
ป้องกันจังหวัดภูเก็ต	๐ ๗๖๒๑ ๗๘๓๓
นายอัครา สุวดีกุล	มือถือ ๐๘ ๑๑๗๑ ๗๔๒๗
เสมียนตราจังหวัดภูเก็ต	๐ ๗๖๒๑ ๖๕๒๙
นางอรอนงค์ สัมแป็น	มือถือ ๐๘ ๑๓๙๖ ๕๖๗๗
นายอำเภอเมืองภูเก็ต	๐ ๗๖๒๑ ๗๕๙๗ , ๐ ๗๖๒๑ ๑๑๗๑
นายไพโรจน์ ศรีละมุน	มือถือ ๐๘๔ ๑๙๒๗ ๘๘๘๘
นายอำเภอถลาง	๐ ๗๖๓๑ ๑๐๔๖
นายบัญชา ธนอินทร์	มือถือ ๐๘ ๑๘๖๗ ๓๖๕๔
นายอำเภอกะทู้	๐ ๗๖๓๒ ๑๑๓๓
นายศิวัฐ ระวังกุล	มือถือ ๐๘ ๑๘๖๗ ๓๖๖๔
ท้องถิ่นจังหวัดภูเก็ต	๐ ๗๖๒๑ ๓๖๓๒ ต่อ ๑๐๐
นายวุฒิชัย บำรุงรัตน์	มือถือ ๐๘ ๙๙๗๓ ๔๘๐๕/๐๘ ๑๙๙๐ ๗๐๓๐
เจ้าพนักงานที่ดินจังหวัดภูเก็ต	๐ ๗๖๒๑ ๒๑๐๓
นายวิสิทธิ์ โชคชัย	มือถือ ๐๘ ๘๔๔๑ ๙๗๖๗
โยธาธิการและผังเมืองจังหวัดภูเก็ต	๐ ๗๖๒๑ ๖๙๒๗
นายสุวิทย์ พันธเสงี่ยม	มือถือ ๐๘ ๙๗๒๔ ๘๖๒๖
พัฒนาการจังหวัดภูเก็ต	๐ ๗๖๒๑ ๑๕๘๔
นางมุกดา ทลิมนกุล	มือถือ ๐๘ ๔๘๗๔ ๐๖๐๕
หัวหน้า สนง.ป้องกันและบรรเทาสาธารณภัยจังหวัดภูเก็ต	๐ ๗๖๒๑ ๘๔๔๔
นายอุดมพร กาญจน์	มือถือ ๐๘ ๙๙๖๙ ๖๗๕๖
ผอ.ศูนย์ป้องกันและบรรเทาสาธารณภัย เขต ๑๘ ภูเก็ต	๐ ๗๖๒๑ ๙๕๓๒
นายเชาวลิต นิคมรัตน์	มือถือ ๐๖๕ ๗๓๐๐๓๑๑
กระทรวงกลาโหม	
ผู้บัญชาการทัพเรือภาคที่ ๓	๐ ๗๖๓๙ ๑๕๙๑
พลเรือโท อาภากร อยู่คงแก้ว	มือถือ ๐๘ ๙๘๑๐ ๐๒๙๕
สัสดีจังหวัดภูเก็ต	๐ ๗๖๒๑ ๒๘๓๐
พันเอกณรงค์ชัย อัครกานต์	มือถือ ๐๘๙ ๗๒๓๖๓๒๑
ผู้บังคับสถานีรายงานภูเก็ต (กองทัพอากาศ)	๐ ๗๖๓๕ ๒๑๑๔, ๐ ๒๕๓๔ ๖๐๐๐ ต่อ ๖๒๒๑๓
นาวาอากาศโทสำเร็จ ชุนทอง	มือถือ
ผอ.สถานีวิทยุเสียงจากทหารเรือ ๓ ภูเก็ต	๐ ๗๖๒๑ ๒๘๘๓

รองผู้อำนวยการสถานีวิจัยเสียงจากทหารเรือ ๓ ภูเก็ต และ รักษา ราชการแทนผู้อำนวยการสถานีวิจัยเสียงจากทหารเรือ ๓ ภูเก็ต	มือถือ ๐๘๖ ๘๘๘ ๒๗๕๒
นาวาโทประพันธ์ วิเศษไวยหาร	
หัวหน้าสถานีวิจัยกรมการรักษาดินแดน จังหวัดภูเก็ต	๐ ๗๖๒๑ ๓๔๘๔ , ๐ ๗๖๒๑ ๒๙๙๔
ร้อยเอก สุเพียบ เสงี่ยมดี	มือถือ ๐๘๑๙๕๘๑๐๒๕
กระทรวงการคลัง	
คลังจังหวัดภูเก็ต	๐ ๗๖๒๑ ๒๒๑๕ -๓๒๓
นางสาวนฤมน ศรีสังข์	มือถือ ๐๘๑ ๙๕๘ ๐๒๖๘
ธนาภิรักษ์พื้นที่ภูเก็ต	๐ ๗๖๒๑ ๒๑๑๑
นายไอศูรย์ สุธรรมเทวกุล	มือถือ ๐๙๓ ๕๗๕ ๑๘๓๔
สรรพสามิตพื้นที่ภูเก็ต	๐ ๗๖๒๑ ๒๒๘๑ , ๐ ๗๖๓๕ ๔๘๓๐
นางพิกุล ถิ่นธารา	มือถือ ๐๙๘ ๒๘๐ ๖๔๐๔
สรรพากรพื้นที่ภูเก็ต	๐ ๗๖๓๕ ๘๒๕๐
นางสาวสมจิต ชีรยุทวงศ์	มือถือ ๐๙ ๑๕๗๖ ๐๙๘๖
นายด่านศุลกากรภูเก็ต	๐ ๗๖๒๑ ๑๑๐๕
นายวสันต์ เวทยะวานิช	มือถือ ๐๙ ๐๙๐๘ ๘๒๖๐
นายด่านศุลกากรท่าอากาศยานภูเก็ต	๐ ๗๖๓๕ ๑๐๙๑
นางสาวสุกัญญา เวทยานุกุล	มือถือ ๐๙๕ ๓๗๕ ๐๗๙๗
กระทรวงการต่างประเทศ	
หัวหน้าสำนักงานหนังสือเดินทางชั่วคราว จังหวัดภูเก็ต	๐ ๗๖๒๒ ๒๐๘๑
นางสาวเสมอจิต ลิมลิขิต	มือถือ
กระทรวงการท่องเที่ยวและกีฬา	
ท่องเที่ยวและกีฬาจังหวัดภูเก็ต	๐ ๗๖๒๑ ๗๐๕๔
นางรัชดาภรณ์ ไออิน	๐๘ ๙๕๘๖ ๒๖๖๒
นายทะเบียน สนง.ทะเบียนธุรกิจนำเที่ยวและมัคคุเทศก์ สาขาภาคใต้ เขต ๒ จังหวัดภูเก็ต	๐ ๗๖๖๘ ๑๐๖๕
นายณภดล อารุทธกรรมปรีชา	มือถือ ๐๖๑ ๔๑๖๖๑๗๑
ผอ.ททท.สนง.ภูเก็ต	๐ ๗๖๒๑ ๑๐๓๖
นางสาวนันทาศิริ วัฒนศิริ	มท. ๖๗๖๐๐
	มือถือ ๐๖ ๔๑๕๖ ๒๘๙๒
ผอ.สนง.กทท.จังหวัดภูเก็ต	๐ ๗๖๒๕ ๐๑๑๐
นายดำรง ไชยเสนา	มือถือ ๐๙ ๔๓๖๑ ๙๑๙๘
กระทรวงการพัฒนาสังคมและความมั่นคงของมนุษย์	
พัฒนาสังคมและความมั่นคงของมนุษย์จังหวัดภูเก็ต	๐ ๗๖๒๑ ๒๗๒๖
นางปริญาตี แวกเพ็ง	มือถือ ๐๖ ๑๓๘๔ ๒๒๐๘
ผอ.ศูนย์พัฒนาการจัดสวัสดิการสังคมผู้สูงอายุภูเก็ต	๐ ๗๖๕๒ ๙๖๙๙
นางสาวผิงพันธ์ เผ่าจินดา	มือถือ ๐๙๕๖๕๖๙๗๖
ผอ.ศูนย์คุ้มครองคนไร้ที่พึ่งจังหวัดภูเก็ต	๐ ๗๖๖๑ ๔๒๔๒
นางสาวไพลิน ศรีนคร	มือถือ ๐๘ ๑๗๓๗ ๐๑๔๓
หัวหน้าบ้านพักเด็กและครอบครัวจังหวัดภูเก็ต	๐ ๗๖๒๑ ๓๓๑๕ , ๐๗๖๒๑๘๑๖๕

นางอุรียวรรณ แสงแก้ว	มือถือ ๐๘๑ ๔๑๕ ๓๒๒๔
หัวหน้า สนง.เคหะชุมชนภูเก็ต	๐ ๗๖๖๑ ๗๒๔๖ - ๙
นางสาวมานะ ไล่กลีกรรม	มือถือ ๐๘ ๔๓๘๗ ๔๐๗๔
กระทรวงเกษตรและสหกรณ์	
เกษตรและสหกรณ์จังหวัดภูเก็ต	๐ ๗๖๓๕ ๕๕๗๘-๙
นางสาววันสิย์ เจริญวิทย์ธนเดช	มือถือ ๐๘ ๙๖๙๙ ๔๓๔๑
เกษตรจังหวัดภูเก็ต	๐ ๗๖๒๑ ๒๑๘๘
นายสุบรรณ รัชชทอง	มือถือ ๐๘ ๑๘๗ ๕๔๒๓
สหกรณ์จังหวัดภูเก็ต	๐ ๗๖๒๑ ๑๗๘๙ ต่อ ๑
นายประเสริฐศักดิ์ ณ นคร	มือถือ ๐๖ ๓๒๒๕ ๐๗๘๒
ปฏิรูปที่ดินจังหวัดภูเก็ต	๐ ๗๖๕๑ ๐๗๓๗ ต่อ ๑๑
นายอรุณ มาชาติ	มือถือ ๐๘ ๗๘๙๒๔๔๔๕
ปศุสัตว์จังหวัดภูเก็ต	๐ ๗๖๒๑๘๕๙๖
นายเทวิน แสงสิน	มือถือ ๐๘ ๕๖๖๐ ๙๘๗๘
ประมงจังหวัดภูเก็ต	๐ ๗๖๒๑ ๒๔๖๐
นายสิทธิพล เมืองสง	มือถือ ๐๖ ๓๐๗๙ ๕๕๓๘
ผอ.การยางแห่งประเทศไทยจังหวัดภูเก็ต	๐ ๗๖๒๑ ๓๒๘๒
นายสมยศ รัชชกานิต	มือถือ ๐๖ ๔๑๘๐ ๔๗๑๙
หัวหน้า สนง.ท่าเทียบเรือประมงภูเก็ต	๐ ๗๖๖๑ ๔๑๕๑-๓
นายคำรน สุวรรณะ	มือถือ ๐๘ ๑๗๓๘ ๖๔๖๗
หัวหน้า สนง.ตรวจบัญชีสหกรณ์ภูเก็ต	๐ ๗๖๒๔ ๑๓๕๖-๗
นางสาวศิริวรรณ โพธิ์ถาวร	มือถือ ๐๘ ๙๙๗๓๔๑๔๔
ผอ.โครงการชลประทานภูเก็ต	๐ ๗๖๓๒ ๑๔๖๑
นายธรรมบุญ บำรุงเพชร	มือถือ ๐๘ ๙๔๑๑ ๖๗๙๙
ผอ.ศูนย์วิจัยและพัฒนาการเกษตรภูเก็ต	๐ ๗๖๖๒ ๑๑๕๗
นางรฐปณีย์ ทองบุญ	มือถือ ๐๘ ๙๙๒๗ ๖๓๘๐
	๐ ๗๖๕๑ ๐๐๕๓
รักษาการ ผอ.ศูนย์วิจัยและพัฒนาการเพาะเลี้ยงสัตว์น้ำชายฝั่งภูเก็ต	
นายวิทยา รัตนะ	มือถือ ๐๘ ๘๗๖๕ ๑๓๙๓
หัวหน้าด่านตรวจพืชท่าเรือภูเก็ต	๐ ๗๖๒๑ ๔๐๙๘
ว่าที่ร้อยตรีจตุรภัทร รัตนวิศาลนนท์	มือถือ ๐๘ ๙๐๔๙ ๐๘๙๙
หัวหน้าด่านตรวจพืชท่าอากาศยานภูเก็ต	๐ ๗๖๓๒ ๗๒๘๘
ว่าที่ร้อยตรีจตุรภัทร รัตนวิศาลนนท์	มือถือ ๐๘ ๙๐๔๙ ๐๘๙๙
ผอ.ศูนย์วิจัยและพัฒนาประมงทะเลภูเก็ต	๐ ๗๖๓๙ ๑๑๓๙
นายไพฑูล ผิวขาว	แฟกซ์ ๐ ๗๖๓๙ ๑๑๓๘
	มือถือ
หัวหน้าด่านกักกันสัตว์ภูเก็ต	๐ ๗๖๓๕ ๑๕๑๔
นายพรชัย อินทร์คำดี	มือถือ ๐๖ ๑๙๖๘ ๒๒๒๘
รักษาการ ในตำแหน่งหัวหน้าด่านตรวจประมงภูเก็ต	๐ ๗๖๓๕ ๑๐๑๐
นางสาวบงกช สุขชัย	มือถือ ๐๙๙๓๕๙๘๙๓๙

ผอ.สถานีพัฒนาที่ดินภูเก็ต	๐ ๗๖๖๑ ๗๒๔๕
นายปัญญา ใจสมุทร	มือถือ ๐๘ ๒๑๕๓ ๙๔๒๔
กระทรวงคมนาคม	
ขนส่งจังหวัดภูเก็ต	๐ ๗๖๒๑ ๔๙๒๙
นายอดชา บัวจันทร์	มือถือ
ผอ.แขวงทางหลวงภูเก็ต	๐ ๗๖๒๑ ๒๑๗๙
นายยุทธนา พิทักษ์	มือถือ ๐๘ ๑๕๔๔ ๓๔๙๓
ผอ.แขวงทางหลวงชนบทภูเก็ต	๐ ๗๖๓๙ ๐๖๑๘
นายจรัส ชัยมณี	มือถือ ๐๘ ๗๒๙๕ ๒๘๘๒
ผอ.สนง.เจ้าท่าภูมิภาคสาขาภูเก็ต	๐ ๗๖๓๙ ๑๑๗๔
นายณชพงศ ประนิตย์	มือถือ ๐๘ ๖๐๙๓ ๖๙๖๙
ผอ.ท่าอากาศยานภูเก็ต	๐ ๗๖๓๕ ๑๑๔๑, ๐ ๗๖๓๕ ๑๕๔๗
นายมนต์ชัย ตะโหนด	มือถือ ๐๘๒๙๖๖๒๕๕๕
ผอ.ศูนย์ควบคุมการบินภูเก็ต	๐ ๗๖๕๖ ๓๐๐๑
นายเกียรติศักดิ์ ชูทอง	มือถือ ๐๘ ๑๘๔๑ ๕๓๗๔
ผจก.บริการสนามบินภูเก็ต (บริษัท การบินไทยภูเก็ต)	๐ ๗๖๓๒ ๗๒๗๔
นายธีระศักดิ์ โส้งห์แก้ว	มือถือ ๐๘ ๑๙๐๖ ๙๙๐๕
กระทรวงทรัพยากรธรรมชาติและสิ่งแวดล้อม	
ผอ.สนง.ทรัพยากรธรรมชาติและสิ่งแวดล้อมจังหวัดภูเก็ต	๐ ๗๖๒๑ ๑๐๖๗ ต่อ ๑๑
นายวัฒน์พงษ์ สุกใส	มือถือ ๐๘ ๑๐๓๓ ๒๙๙๒
หัวหน้าศูนย์ปฏิบัติการอุทยานแห่งชาติทางทะเล ที่ ๒ จังหวัดภูเก็ต	๐ ๗๖๓๔ ๘๕๒๖
นายไพศาล บุญสวัสดิ์	มือถือ ๐๙ ๕๒๗๒ ๖๕๐๑
ผอ.ศูนย์บริหารจัดการทรัพยากรป่าชายเลนจังหวัดภูเก็ต	๐ ๗๖๒๒ ๐๙๒๘
นายวุฒิพงศ์ ภริงคาร	มือถือ ๐๘ ๕๓๐๖ ๖๖๓๗
หัวหน้าศูนย์ศึกษาธรรมชาติและสัตว์ป่าเขาพระแทว	๐ ๗๖๓๒ ๕๖๒๕
นายพงษ์ชาติ เชื้อหอม	มือถือ ๐๘ ๑๖๗๖ ๗๘๖๔
ผอ.สนง.บริหารจัดการทรัพยากรทางทะเลและชายฝั่งที่ ๖	๐๗๖ ๓๙๓๕๖๖-๗
นายประภม รัสมิ์	มือถือ ๐๘ ๑๔๗๖ ๘๗๖๑
หัวหน้าอุทยานแห่งชาติสิรินาถ	๐ ๗๖๓๒ ๘๒๒๖
นายสรศักดิ์ รมะนันท์	มือถือ ๐๖ ๒๗๗๑ ๐๒๑๑
ผอ.สนง.สิ่งแวดล้อมภาคที่ ๑๕ (ภูเก็ต)	๐ ๗๖๒๑ ๙๔๑๕
นางสาวจันทร์ดา ดวงใส	มือถือ ๐๖๒ ๖๐๑๐๗๖๗
หัวหน้าเขตห้ามล่าสัตว์ป่าเขาพระแทว	๐๘๑-๐๘๗๓๓๔๔
นายพงษ์ชาติ เชื้อหอม	มือถือ ๐๘๔ ๘๔๖ ๗๕๕๒
หัวหน้าสวนป่าบางขนุน	มือถือ ๐๘ ๔๗๖๖ ๗๖๔๔
นายสรกฤษณ สิงห์คำ	
ผู้อำนวยการศูนย์ป่าไม้จังหวัดภูเก็ต	๐๗๖ ๒๕๐๖๓๑
นายสมชาย จิตรหลัง	มือถือ ๐๘ ๓๕๐๙ ๕๒๐๔
หัวหน้าหน่วยป้องกันและพัฒนาป่าไม้เมืองภูเก็ต	๐ ๗๖๒๕ ๐๖๓๑
นายสายันต์ ค้วนเกตุ	มือถือ ๐๘ ๖๖๙๔ ๓๑๔๖

หัวหน้าหน่วยป้องกันและพัฒนาป่าไม้กลาง	
นายสายันต์ ด่วนเกตุ	มือถือ ๐๘ ๖๖๙๔ ๓๑๔๖
หัวหน้าหน่วยจัดการต้นน้ำเกาะภูเก็ต-ตะกั่วป่า	มือถือ ๐๘ ๔๔๔๓ ๖๕๘๘
นายภักดี แยมมยาสุจริต	
ผอ.ศูนย์วิจัยทรัพยากรทางทะเลและชายฝั่งทะเลอันดามันตอนบน	๐ ๗๖๓๙ ๑๑๒๘
นายก่อเกียรติ กิตติวัฒนาวงศ์	มือถือ ๐๘ ๔๖๒๙๙๘๑๕ ๒๒๕๘
หัวหน้าศูนย์กัญญาและอุทยานแห่งชาติที่ ๖ จังหวัดภูเก็ต	๐ ๗๖๓๔ ๘๕๙๓
นายฤกษ์วิกรม แก้วกล้า	มือถือ ๐๘ ๑๒๗๐ ๖๐๓๔
หัวหน้าสถานีเพาะชำกล้าไม้จังหวัดภูเก็ต	มือถือ ๐๘ ๔๗๖๖ ๗๖๔๔
นายสรกฤษณ สิงห์คำ	
หัวหน้าสถานีควบคุมไฟป่าภูเก็ต	มือถือ ๐๘ ๑๒๗๑ ๕๙๔๙
นายเก็จบุรณ์ เลี้ยวตระกูล	
หัวหน้าด่านตรวจสัตว์ป่าท่าเรือน้ำลึกจังหวัดภูเก็ต	๐ ๗๖๓๒ ๘๖๒๕
นายภูธานินทร์ อุดรภาส	มือถือ ๐๘ ๔๖๙๐ ๙๗๗๔
หัวหน้าด่านตรวจสัตว์ป่าท่าอากาศยานภูเก็ต	๐ ๗๖๓๒ ๘๖๒๕
นายภูธานินทร์ อุดรภาส	มือถือ ๐๘ ๔๖๙๐ ๙๗๗๔
กระทรวงดิจิทัลเพื่อเศรษฐกิจและสังคม	
สถิติจังหวัดภูเก็ต	๐ ๗๖๒๑ ๑๕๙๔
นางสาวสาขานะฮ์ เล็กหิม	มือถือ ๐๙ ๐๙๘๐ ๔๒๖๙
โทรคมนาคมจังหวัดภูเก็ต	๐ ๗๖๓๖ ๗๒๓๙, ๐ ๗๖๓๖ ๗๒๓๘
นายทิมมพร สมอทอง	มือถือ ๐๖ ๑๕๕๔ ๕๓๕๓
ผอ.ศูนย์อุตุนิยมวิทยาภาคใต้ฝั่งตะวันตก	๐ ๗๖๓๒ ๗๓๔๔
นายวิโรจน์ ลิวเจริญทรัพย์	แฟกซ์ ๐ ๗๖๓๒ ๘๑๔๗
ผอ.สถานีวิทยุกระจายเสียงกรมอุตุนิยมวิทยาจังหวัดภูเก็ต	๐ ๗๖๒๑ ๑๔๙๔, ๐ ๗๖๒๒ ๕๙๗๔
นายสุชาติ ยนต์เจริญ	มือถือ ๐๘ ๙๗๓๑ ๑๔๔๙
ผอ.สถานีอุตุนิยมวิทยาภูเก็ต	๐ ๗๖๒๑ ๑๔๙๔, ๐ ๗๖๒๒ ๕๙๗๔
นายสุชาติ ยนต์เจริญ	มือถือ ๐๘ ๙๗๓๑ ๑๔๔๙
ผู้อำนวยการเขตพื้นที่ภาคใต้ สำนักงานส่งเสริมเศรษฐกิจดิจิทัล	๐ ๗๖๓๗ ๙๑๑๑-๓
นายประชา อัครธีระ	มือถือ ๐๘ ๑๖๙๓ ๒๖๐๖
หัวหน้าไปรษณีย์ จังหวัดภูเก็ต	๐ ๗๖๒๑ ๖๙๕๑
นายอุดมณ สมบูรณ์	มือถือ ๐๙๑๗๗๒๓๐๙๗
กระทรวงพลังงาน	
พลังงานจังหวัดภูเก็ต	๐ ๗๖๒๑ ๐๑๗๘
นายอุทัย ต้นสุขเกษม	มือถือ ๐๙๘๐๓๐๗๒๔๘
กระทรวงพาณิชย์	
พาณิชย์จังหวัดภูเก็ต	๐ ๗๖๒๑ ๒๐๑๗
นางสาววรนิษฐ์ อภิรัฐจิรวงษ์	มือถือ ๐๘ ๑๙๗๙ ๗๖๒๗
หัวหน้า สนง.สาขาจังหวัดเขต ๓-๓ ภูเก็ต	๐ ๗๖๒๑ ๒๙๔๗
นายปัญญาสารณ ไสยแก้ว	มือถือ ๐๘ ๙๙๗๓ ๙๗๔๖
กระทรวงยุติธรรม	

ผอ.สนง.บังคับคดีจังหวัดภูเก็ต	๐ ๗๖๕๒ ๒๒๑๘, ๐ ๗๖๕๒ ๒๒๒๘
นายปวีณ कुमार	มือถือ ๐๖ ๑๔๒๐ ๐๑๐๘
ผู้บัญชาการเรือนจำจังหวัดภูเก็ต	๐ ๗๖๒๑ ๒๑๐๔
นายกฤษณะ ทิพย์จันทร์	มือถือ ๐๘ ๐๐๗๑ ๔๑๖๗
ผอ.สถานพินิจและคุ้มครองเด็กและเยาวชนจังหวัดภูเก็ต	๐ ๗๖๒๕ ๐๓๕๒-๓
นางสาววันดี นิตีโชติ	มือถือ ๐๘๑๙๗๕๘๗๑๕
ผอ.สนง.คุมประพฤติจังหวัดภูเก็ต	๐ ๗๖๒๑ ๓๔๔๘
นายพิพัฒน์ ว่องธีรกิจโกศล	มือถือ ๐๖๑๔๑๕๘๘๖๕
ผอ. สนง.ยุติธรรมจังหวัดภูเก็ต	๐ ๗๖๒๑ ๕๘๕๐
นายพยงค์ศักดิ์ กาหมิค	มือถือ ๐๙ ๒๒๘๑ ๒๗๖๓
กระทรวงแรงงาน	
แรงงานจังหวัดภูเก็ต	๐ ๗๖๓๕ ๔๐๓๕-๖
นางรชิกา ชาญณรงค์	มือถือ ๐๖ ๖๑๑๔ ๐๐๕๗
สวัสดิการและคุ้มครองแรงงานจังหวัดภูเก็ต	๐ ๗๖๒๑ ๑๙๙๕ , ๐ ๗๖๒๒ ๐๗๖๐
นายธนพงษ์ อรชร	มือถือ ๐๘ ๑๘๙๓ ๘๕๑๗
จัดหางานจังหวัดภูเก็ต	๐ ๗๖๒๑ ๙๖๖๐-๑
นายพิชิต สิงห์ทองคำ	มือถือ ๐๘ ๙๘๑๓ ๑๗๒๘
ประกันสังคมจังหวัดภูเก็ต	แฟกซ์ ๐ ๗๖๒๒ ๒๘๓๖
นายไมตรี ขุนทอง	มือถือ ๐๘ ๔๓๗๑ ๒๘๙๔
ผอ.สถาบันพัฒนาฝีมือแรงงาน ๒๑ ภูเก็ต	๐ ๗๖๖๘ ๕๒๗๐ - ๕
นายชัยชนะ เดชแพ	มือถือ ๐๘๕ ๔๘๓๘๕๐๐
กระทรวงวัฒนธรรม	
วัฒนธรรมจังหวัดภูเก็ต	๐ ๗๖๒๒ ๓๖๑๗
นางจันทนา สิทธิพันธ์	มือถือ ๐๘ ๙๙๒๘๐๙๗๐๕
หัวหน้าพิพิธภัณฑสถานแห่งชาติ กลาง	๐ ๗๖๓๗ ๙๘๙๕
นายกานต์ รับสมบัติ	มือถือ ๐๘ ๙๒๑๔ ๑๗๕๕
กระทรวงศึกษาธิการ	
ศึกษาธิการภาค ๖	๐ ๗๖๒๒ ๒๘๐๐
ดร.ชูลิน วรเดช	แฟกซ์ ๐ ๗๖๒๒ ๒๘๐๐ ต่อ ๑๐๒
	มือถือ ๐๖ ๒๙๘๒ ๕๑๘๔
ศึกษาธิการจังหวัดภูเก็ต	๐ ๗๖๒๑ ๑๔๒๘-๙ ต่อ ๑๒
นางนุชรัตน์ ประสิทธิศิลป์ชัย	มือถือ ๐๖๑ ๐๒๘๖๕๖๕
ผู้อำนวยการสำนักงานเขตพื้นที่การศึกษาประถมศึกษาภูเก็ต	๐ ๗๖๒๑ ๑๕๙๑
นางวิภา สายรัตน์	มือถือ ๐๘ ๗๒๑๗ ๐๑๘๑
ผอ.สนง.เขตพื้นที่มัธยมศึกษา เขต ๑๔	๐๗๖ ๔๘๑๕๒๙
นางสาวอนิเมะย์ พูลสุข	มือถือ ๐๙ ๔๒๙๔ ๑๔๑๙
อธิการบดีมหาวิทยาลัยราชภัฏภูเก็ต	๐ ๗๖๕๒ ๓๐๙๔-๗
ผศ.ดร.หิรัญ ประสารการ	มือถือ ๐๖ ๒๘๗๙ ๙๓๕๑
รองอธิการบดี มหาวิทยาลัยสงขลานครินทร์ วิทยาเขตภูเก็ต	๐ ๗๖๒๗ ๖๐๐๙
รศ.ดร.พันธ์ ทองชุมนุม	แฟกซ์ ๐ ๗๖๒๗ ๖๐๑๐

ผอ.วิทยาลัยเทคนิคภูเก็ต	๐ ๗๖๒๑ ๒๗๒๙
นายระวี คาบทอง	มือถือ ๐๘ ๑๙๖๓ ๕๔๘๐
ผอ.วิทยาลัยเทคนิคกลาง	๐ ๗๖๖๒ ๑๔๒๘
นางสาวกชกร บุชราภรณ์	มือถือ ๐๘๗-๕๗๘-๗๗๗๗
ผอ.วิทยาลัยอาชีวศึกษาภูเก็ต	๐ ๗๖๒๑ ๔๘๑๘
นายวิทยา เกตุชู	มือถือ ๐๘ ๑๙๖๓ ๐๘๑๙
ผอ.วิทยาลัยสารพัดช่างภูเก็ต	๐ ๗๖๒๒ ๔๒๘๓
นายคัมภีร์ นิลวรรณ	มือถือ ๐๘ ๑๕๓๙ ๖๔๔๕
ผอ.สถาบันการอาชีวศึกษาภาคใต้ ๒	๐ ๗๖๕๑ ๐๖๒๖
นายสุนทร พลรงค์	มือถือ ๐๘ ๑๘๙๖ ๑๘๖๕
ผอ.สนง.กศน.จังหวัดภูเก็ต	๐ ๗๖๒๒ ๑๘๐๑
นางสาวกนกอร มากนคร	มือถือ ๐๘ ๙๗๓๑ ๓๑๖๖
รักษาการผอ.ศูนย์การศึกษาพิเศษประจำจังหวัดภูเก็ต	๐ ๗๖๓๑ ๙๐๖๒, ๐๘ ๑๔๗๖ ๕๘๖๑
นางณัฐศศิ วิเวกวิน	มือถือ
ผอ.โรงเรียนเฉลิมพระเกียรติสมเด็จพระศรีนครินทร์ภูเก็ต	๐ ๗๖๒๒ ๔๑๒๕
นายมนตรี พรผล	มือถือ ๐๘ ๑๙๕๙ ๒๗๙๙
ผอ.โรงเรียนสตรีภูเก็ต	๐ ๗๖๒๒ ๒๓๖๘
นายปัญญา หัตถิ	มือถือ ๐๘ ๖๒๗๔ ๔๒๖๒
ผอ.โรงเรียนภูเก็ตวิทยาลัย	๐ ๗๖๒๑ ๒๐๗๕
นายวัชรศักดิ์ สงค์ปาน	มือถือ ๐๙ ๓๖๒๖ ๓๘๕๔
รอง ผอ. รักษาการณ.ในตำแหน่ง ผอ. โรงเรียนภูเก็ตปัญญานุกูล	๐๘ ๑๗๓๒ ๑๙๒๗
ว่าที่ ร้อยตรี ศรีณย์พงศ์ ปานพิมพ์	มือถือ ๐๖๑-๗๘๓๓๙๙๙
กระทรวงสาธารณสุข	
นายแพทย์สาธารณสุขจังหวัดภูเก็ต	๐ ๗๖๒๑ ๑๓๓๐ ต่อ ๑๒๓๐
นายแพทย์กฤษศักดิ์ กุเกียรติกุล	มือถือ ๐๘ ๑๙๗๙ ๒๖๗๑
ผอ.โรงพยาบาลวชิระภูเก็ต	๐ ๗๖๓๖ ๑๒๓๔
นายแพทย์วีรศักดิ์ หล่อทองคำ	มือถือ ๐๘ ๖๖๘๒ ๘๘๐๐
ผอ.โรงพยาบาลกลาง	๐ ๗๖๓๑ ๑๐๓๓-๔
นายแพทย์บรรพต ปานเคลือบ	แฟกซ์ ๐ ๗๖๒๗ ๕๐๙๕
	มือถือ ๐๘ ๐๕๓๘ ๓๕๓๗
ผอ.โรงพยาบาลป่าตอง	๐ ๗๖๓๔ ๒๖๓๓-๔, ๐ ๗๖๓๔ ๕๒๖๒
แพทย์หญิงเหมือนแพรว บุญล้อม	มือถือ ๐๘ ๙๗๒๕ ๑๔๖๒
ผอ.โรงพยาบาลอบจ.ภูเก็ต	๐ ๗๖๓๕ ๘๘๘๘
นางปิยะพร โยรี	แฟกซ์ ๐ ๗๖๓๕ ๔๘๑๗
หัวหน้าด่านควบคุมโรคติดต่อระหว่างประเทศท่าอากาศยานภูเก็ต	๐ ๗๖๓๕ ๑๑๒๘
นายหัสสยุ เดชะโชติ	มือถือ ๐๘ ๔๐๕๘ ๕๕๖๕
ผอ.ศูนย์วิทยาศาสตร์การแพทย์ที่ ๑๑/๑ ภูเก็ต	๐ ๗๖๖๐ ๐๑๑๙
นางณัฐชลิษฐ์ บุญไทย	มือถือ ๐๘ ๑๙๖๓ ๗๕๑๘
โรงพยาบาลเอกชน	
ผอ.โรงพยาบาลกรุงเทพภูเก็ต	๐ ๗๖๒๕ ๔๔๒๕ ต่อ ๑๒๗๒

นายแพทย์ณรงค์ฤทธิ์ ฮาวรังษี	มือถือ ๐๘ ๙๗๒๘ ๖๓๔๙
ผอ.โรงพยาบาลกรุงเทพสิริโรจน์	๐ ๗๖๓๖ ๑๘๘๘ ต่อ ๑๕๐๑
นายแพทย์ณรงค์ฤทธิ์ ฮาวรังษี	แฟกซ์ ๐ ๗๖๓๖ ๑๘๘๙
ผอ.โรงพยาบาลมิชชั่นภูเก็ต	๐ ๗๖๒๓ ๗๒๒๐ - ๖
นางสาวพริ้มเพรา รัตนยันต์	มือถือ ๐๘ ๑๙๕๖ ๓๓๐๘
กระทรวงอุตสาหกรรม	
อุตสาหกรรมจังหวัดภูเก็ต	๐ ๗๖๒๒ ๒๗๕๔
นายชัยกมล พรหมทอง	มือถือ ๐๘ ๑๔๗๗ ๙๒๙๒
ผอ.สนง.อุตสาหกรรมพื้นฐานและการเหมืองแร่ เขต ๔ ภูเก็ต	๐ ๗๖๒๑ ๒๒๕๐
นายภิญโญ พงษ์ภิญโญชัย	มือถือ ๐๙๘-๗๓๗-๐๐๙๑
สำนักงานกสิกรรม	
ผอ.กองอำนวยการรักษาความมั่นคงภายในจังหวัดภูเก็ต	๐ ๗๖๒๑ ๑๑๐๑
นายณรงค์ วุ่นชีวี	
รองผู้อำนวยการกองอำนวยการรักษาความมั่นคงภายในจังหวัดภูเก็ต	๐ ๗๖๒๑ ๕๑๖๙
พลเรือตรี ณัฐพงศ์ ญาโณทัยจิตต์	มือถือ ๐๙ ๔๙๑๖ ๖๒๖๙
ประชาสัมพันธ์จังหวัดภูเก็ต	๐ ๗๖๒๑ ๖๑๑๘
นายโสภณ เคี่ยมการ	มือถือ ๐๙ ๒๒๔๖ ๘๓๖๖
รักษาการแม่แทน ผอ.สถานีวิทยุกระจายเสียงแห่งประเทศไทยจังหวัดภูเก็ต	๐ ๗๖๕๑ ๐๓๐๓
นายบุญชู มาดนนท์	มือถือ ๐๘๑-๗๘๐-๑๑๒๘
ผอ.สถานีวิทยุโทรทัศน์แห่งประเทศไทย ช่อง ๑๑ จ.ภูเก็ต	๐ ๗๖๒๑ ๑๕๕๕, ๐ ๗๖๒๑ ๓๕๐๖
นางสาวปดมาภรณ์ รัตนติลลิก ณ ภูเก็ต	แฟกซ์ ๐ ๗๖๒๑ ๑๕๕๖
	มือถือ ๐๙ ๒๒๔๖ ๘๖๑๘
หัวหน้า สนง.สภาเกษตรกรจังหวัดภูเก็ต	๐ ๗๖๒๑ ๙๑๕๙
นางสาวอังคณา เหมือนคิด	มือถือ ๐๘ ๑๔๗๗ ๕๑๓๐
สำนักงานศาลยุติธรรม	
อธิบดีผู้พิพากษาศาลแรงงานภาค ๘	๐ ๗๖๒๒ ๐๗๑๙
นายสุชาติ สุนทรเกษม	มือถือ ๐๘ ๕๕๘๕ ๑๘๐๐
ผอ.สนง.ประจำศาลแรงงานภาค ๘	๐ ๗๖๒๑ ๙๕๑๔
นางนิตยา เทตเหลิ้ง	มือถือ ๐๙๑-๐๔๗-๑๒๑๖
ประธานศาลอุทธรณ์ภาค ๘	๐ ๗๖๖๒ ๐๗๔๖
นายอาคม รุ่งแจ้ง	มือถือ
ผอ.สำนักอำนวยการประจำศาลอุทธรณ์ภาค ๘	๐ ๗๖๖๒ ๐๗๔๖, ๐ ๗๖๖๒ ๐๗๕๔
นางสาวปรีดา ศรีสังข์	มือถือ ๐๙ ๕๓๗๒ ๘๒๖๖
ผู้พิพากษาหัวหน้าศาลจังหวัดภูเก็ต	๐ ๗๖๒๑ ๑๑๖๐
นายดิชพล รัตนโสภณ	มือถือ
ผอ.สำนักอำนวยการประจำศาลจังหวัดภูเก็ต	๐ ๗๖๒๑ ๑๑๖๐
นางสาครรัตน์ ปรีชา	แฟกซ์ ๐ ๗๖๒๒ ๕๔๒๖
ผู้พิพากษาหัวหน้าศาลเยาวชนและครอบครัวจังหวัดภูเก็ต	๐ ๗๖๖๒ ๐๕๗๑-๓
นายธีระพล มิตรประยูร	มือถือ ๐๙ ๒๒๕๙ ๗๕๗๓

ผอ.สนง.ประจำศาลเยาวชนและครอบครัวจังหวัดภูเก็ต	๐ ๗๖๖๒ ๐๕๗๑-๓
นางอรุณวัลย์ นพณาภร	มือถือ ๐๘๖๒๒๗๖๗๘
ผู้พิพากษาหัวหน้าศาลแขวงภูเก็ต	๐ ๗๖๒๑ ๗๓๒๓
นายจิรศักดิ์ บุญรักษ์	มือถือ ๐๘ ๑๙๒๘ ๓๕๑๖
ผอ.สำนักงานประจำศาลแขวงภูเก็ต	๐ ๗๖๒๑ ๗๓๒๓
นางสาว สุพัตรา ไตรปั้นเพชร	มือถือ ๐๖ ๑๐๑๒ ๐๘๔๑
สำนักงานอัยการสูงสุด	
อธิบดีอัยการ สำนักงานคดีปกครองภูเก็ต	๐ ๗๖๖๑ ๐๐๔๐
นายพิสุทธิ จรูญโสภณศักดิ์	มือถือ ๐๙ ๒๒๔๖ ๒๕๙๖
ผอ.สำนักอำนวยการ สำนักงานคดีปกครองภูเก็ต	๐ ๗๖๖๑ ๐๐๔๐
นางเสาวลักษณ์ ปาณะศรี	มือถือ ๐๘ ๔๓๘๗ ๕๔๔๒
อธิบดีอัยการ สำนักงานคดีแรงงานภาค ๘	๐ ๗๖๒๒ ๓๙๔๗
นายปิยะวัฒน์ พรไชยา	แฟกซ์ ๐ ๗๖๒๒ ๓๙๔๗
ผอ.สำนักอำนวยการ สำนักงานคดีแรงงานภาค ๘	๐ ๗๖๒๒ ๓๙๔๗
นางปรียาภัทร วัชรกร	มือถือ ๐๘ ๔๓๘๗ ๕๔๑๘
อัยการจังหวัดภูเก็ต	๐ ๗๖๒๑ ๓๖๙๙
นายวิเชษฐ์ ศรีวิเศษ	มือถือ ๐๖ ๓๒๐๓ ๐๗๑๓
อัยการจังหวัดคดีเยาวชนและครอบครัวจังหวัดภูเก็ต	๐ ๗๖๒๑ ๑๐๓๙, ๐ ๗๖๒๑ ๕๗๘๓
นายสมชาย พนมรักษ์	มือถือ ๐๖ ๒๖๐๒ ๑๒๑๑
อัยการจังหวัดคุ้มครองสิทธิและช่วยเหลือทางกฎหมายและการบังคับคดีจังหวัดภูเก็ต	๐ ๗๖๒๑ ๒๒๗๙
นายศราวุธ สุขแก้ว	มือถือ ๐๙ ๙๓๙๕ ๓๙๙๙
อัยการจังหวัดคดีศาลแขวงภูเก็ต	๐ ๗๖๕๓ ๐๕๐๕
นายวิวัฒน์ กิจจารีก	มือถือ ๐๘ ๑๔๘๙ ๘๐๐๑
ผอ.สำนักอำนวยการ สำนักงานอัยการคดีศาลแขวงภูเก็ต	๐ ๗๖๕๓ ๐๕๐๕
นางถนอมจิต หนูเกตุ	แฟกซ์ ๐ ๗๖๕๓ ๐๕๐๖ ๐๙๐ ๘๘๐ ๗๐๓๔
สำนักงานตำรวจแห่งชาติ	
ผู้บัญชาการตำรวจภูธรภาค ๘	๐ ๗๖๓๓ ๘๓๘๘
พล.ต.ท. สุรพงษ์ ถนอมจิตร	มือถือ ๐๘ ๑๖๙๗ ๑๑๑๗
ผู้บังคับการตำรวจภูธรจังหวัดภูเก็ต	๐ ๗๖ ๒๑๒ ๐๔๖
พล.ต.ต. เสริมพันธุ์ ศิริคง	มือถือ ๐๙ ๙๓๕๑ ๕๓๖๔
ผู้กำกับ การสถานีตำรวจภูธรเมืองภูเก็ต	๐ ๗๖๒๑ ๒๑๒๙
พ.ต.อ. สาราวุธ ชูประสิทธิ์	มือถือ ๐๘ ๑๖๐๘ ๕๗๗๘
ผู้กำกับ การสถานีตำรวจภูธรธลาง	๐ ๗๖๓๑ ๓๑๙
พ.ต.อ. พิสิทธิ์ ชื่นเพชร	มือถือ ๐๘ ๑๘๙๒ ๒๗๖๓
ผู้กำกับ การสถานีตำรวจภูธรป่าตอง	๐ ๗๖๓๔ ๒๗๖๙
พ.ต.อ. สุจินต์ นิลบดี	มือถือ ๐๙ ๔๕๙๖ ๒๖๕๑
ผู้กำกับ การสถานีตำรวจภูธรฉลอง	๐ ๗๖๓๘ ๑๒๔๗
พ.ต.อ. เอกรัตน์ ปลายด้วง	มือถือ

รักษาการแทน ผู้กำกับสถานีตำรวจภูธรท่าฉัตรไชย	๐ ๗๖๓๔ ๘๕๒๒
พ.ต.อ.อภิษฐ์ ตานพิทักษ์ศาสน์	มือถือ ๐๖๕๖๓๕๑๙๖๕
รักษาการแทน ผู้กำกับสถานีตำรวจภูธรเชิงทะเล	๐ ๗๖๓๒ ๕๖๓๐
พ.ต.อ.พีระพงษ์ ฉายอรุณ	มือถือ ๐๙ ๓๒๘๙ ๑๕๕๓
ผู้กำกับสถานีตำรวจภูธรกะทู้	๐ ๗๖๓๒ ๓๓๐๐
พ.ต.อ.รุ่งฤทธิ์ รัตนภักดี	มือถือ ๐๘๙๔๙๓๘๔๒๙
ผู้กำกับสถานีตำรวจภูธรกมลา	๐ ๗๖๓๘ ๕๓๑๐
พ.ต.อ.ชัยฤกษ์ ผาติวารการ	มือถือ ๐๘ ๖๙๕๕ ๙๖๓๘
ผู้กำกับสถานีตำรวจภูธรวิชิต	๐ ๗๖๓๕ ๕๐๗๓
พ.ต.อ.ประเทือง ผลมานะ	มือถือ ๐๘๙๑๙๕๓๙๓๙
ผู้กำกับสถานีตำรวจภูธรกระรน	๐ ๗๖๓๙ ๖๓๙๓
พ.ต.อ.ธีรวัฒน์ เลี่ยมสุวรรณ	มือถือ ๐๘ ๑๖๐๘ ๕๗๗๘
ผู้กำกับสถานีตำรวจภูธรสาธุ	๐ ๗๖๓๒ ๘๑๒๑
พ.ต.อ.กนต์ชวิศ โพธิ์ประสิทธิ์	๐๘๓๖๔๙๕๑๗๘
ผู้กำกับการ ๘ กองบังคับการตำรวจน้ำ	๐ ๗๖๒๑ ๔๓๖๘
พ.ต.อ.อินทรัตน์ ปัญญา	มือถือ ๐๖๒-๕๑๕-๓๕๕๑
ผู้กำกับการสืบสวนตำรวจภูธรจังหวัดภูเก็ต	๐ ๗๖๒๑ ๙๐๗๑
พ.ต.อ.บัณฑิต ขาวสุธรรม	มือถือ ๐๘ ๑๔๒๓ ๒๒๒๔
ผู้กำกับการ ๒ กองบังคับการตำรวจท่องเที่ยว ๓	๐ ๗๖๒๒ ๓๘๙๓
พ.ต.อ.พิเชษฐ์พงษ์ แจ็งค้ายคม	มือถือ ๐๙ ๙๔๖๓ ๙๑๕๔
หัวหน้าตำรวจสันติบาลจังหวัดภูเก็ต	๐ ๗๖๒๑ ๓๔๔๖
พันตำรวจโท ชุ่มพร ฉับพลัน	มือถือ ๐๘ ๙๒๙๑ ๔๘๙๙
ผู้กำกับการตรวจคนเข้าเมืองจังหวัดภูเก็ต	๐ ๗๖๒๒ ๑๙๐๕
พ.ต.อ.ธเนศ สุขชัย	มือถือ ๐๘ ๑๘๖๙ ๓๖๕๒
ผู้กำกับการด่านตรวจคนเข้าเมืองท่าอากาศยานภูเก็ต	๐ ๗๖๓๒ ๗๑๓๘
พ.ต.อ.ณัฐกิตติ มีสุข	มือถือ ๐๙ ๓๕๖๔ ๑๕๔๗
หัวหน้าสถานีวิทยุกระจายเสียงเสียงสามยอด จ.ภูเก็ต (สสส.)	๐๗๖ ๒๑๖๘๙๑-๒
สำนักงานพระพุทธศาสนาแห่งชาติ	
ผอ.สนง.พระพุทธศาสนาจังหวัดภูเก็ต	๐ ๗๖๒๒ ๑๙๔๓
นายเอกสิทธิ์ ดวงแก้ว	มือถือ ๐๙๙-๔๗๓-๓๙๙๖
รัฐวิสาหกิจ	
ผจก.การไฟฟ้าส่วนภูมิภาค จังหวัดภูเก็ต	๐ ๗๖๒๑ ๑๖๖๓
นายวัชรินทร์ ประภา	มือถือ ๐๙ ๔๕๙๕ ๑๖๙๑
ผจก.การไฟฟ้าส่วนภูมิภาค อ.ถลาง	๐ ๗๖๓๘ ๖๘๗๙
นายธีรภัทร์ เพชรสีช่วง	มือถือ ๐๘ ๖๓๒๙ ๑๕๕๕
ผจก.การไฟฟ้าส่วนภูมิภาคป่าตอง	๐ ๗๖๓๔ ๖๒๒๙
นายเอกโชค ต้นติปาลีพันธ์	มือถือ ๐๘ ๑๒๗๒ ๐๖๕๙
ผจก.การประปาส่วนภูมิภาคสาขาภูเก็ต	๐ ๗๖๓๑ ๙๑๗๓
นายสุกฤษฎ์ กลิ่นสนธิ์	มือถือ ๐๘ ๙๘๙๐ ๕๒๕๙
ผจก.ธนาคารพัฒนาวิสาหกิจขนาดกลางและขนาดย่อมแห่งประเทศไทย	๐ ๗๖๒๑๗ ๐๐๙

นายภาวัต ปุณย์ภัทรวงศ์	มือถือ ๐๙ ๒๕๕๓ ๖๒๘๒
ผจก.ธนาคารออมสิน สาขาภูเก็ต	๐ ๗๖๒๒ ๓๐๓๒, ๐ ๗๖๒๒ ๑๑๑๓
นายบัณฑิต ลิ้มคุลย์	มือถือ ๐๘ ๘๕๕๑ ๔๕๖๔
ผู้อำนวยการฝ่ายบริหารธนาคารกรุงไทย สำนักงานเขตภูเก็ต	๐ ๗๖๒๑ ๔๘๐๖, ๐ ๗๖๒๒ ๓๐๘๙
นายปริญญา ปิ่นทองพันธ์ุ	มือถือ ๐๘ ๔๐๗๕ ๗๗๒๒
ผอ.สนง.ธนาคาร ธกส.จังหวัดภูเก็ต	๐ ๗๖๒๑ ๔๗๘๐ ต่อ ๖๓
นายนิวัฒน์ นิยมญาติ	มือถือ ๐๘๙-๙๒๖-๑๔๙๒
ผจก.ธนาคารอาคารสงเคราะห์ สาขาภูเก็ต	๐ ๗๖๒๑ ๘๑๙๑-๑๒๕
นางสาวสุชาดา มากเกลี้ยง	มือถือ ๐๘ ๙๒๐๒ ๑๖๐๗
หัวหน้าสถานีวิทยุกระจายเสียงองค์การสื่อสารมวลชนแห่งประเทศไทย (อสมท.)	๐ ๗๖๒๓ ๔๐๙๙
นายรุ่งโรจน์ วีระพงศ์	มือถือ ๐๙ ๔๔๘๐ ๓๐๖๔
องค์กรปกครองส่วนท้องถิ่น	
นายกองค์การบริหารส่วนจังหวัดภูเก็ต	๐ ๗๖๒๑ ๑๕๕๓
นายเรวัต อารีรอบ	มือถือ ๐๘ ๑๕๙๗ ๗๔๙๙
ปลัดองค์การบริหารส่วนจังหวัดภูเก็ต	๐ ๗๖๒๑ ๑๕๕๓
นายอัศววัฒน์ ศิริธัญญธนากร	มือถือ
นายกเทศมนตรีนครภูเก็ต	๐ ๗๖๒๑ ๔๘๑๒
นายสาโรจน์ อังคณาพิลาส	มือถือ ๐๘ ๑๖๐๗๖๑๗๗
ปลัดเทศบาลนครภูเก็ต	๐ ๗๖๒๑ ๑๑๑๘
นายเฉลิมพร ปิยณรงค์โรจน์	มือถือ ๐๘ ๓๖๔๘ ๓๔๘๑
นายกเทศมนตรีเมืองป่าตอง	๐ ๗๖๓๔๒๖๙๓ ๐๗๖ ๓๔๒ ๖๙๔
นายเฉลิมศักดิ์ มณีศรี	มือถือ ๐๖ ๕๘๙๐ ๙๓๘๙
ปลัดเทศบาลเมืองป่าตอง	๐ ๗๖ ๓๔๒ ๔๐๘๐
นางวิภา จันทรวง	มือถือ ๐๘ ๑๘๙๓ ๒๖๒๓
นายกเทศมนตรีเมืองกะทู้	๐ ๗๖๓๒ ๑๕๐๐
นายชัยอนันท์ สุทธิกุล	มือถือ ๐๘ ๑๕๓๘ ๘๑๘๘
ปลัดเทศบาลเมืองกะทู้	๐ ๗๖๓๒ ๑๕๐๐
นางทัศนีย์ แซ่ทอง	มือถือ ๐๘ ๑๔๙๐ ๗๔๐๔
นายกเทศมนตรีตำบลเชิงทะเล	๐ ๗๖๓๒ ๕๑๓๕
นายสุนันต์ รัชตะพฤษ์	มือถือ ๐๘๑ ๘๙๓๔๙๙๑
ปลัดเทศบาลตำบลเชิงทะเล	๐ ๗๖๓๒ ๕๐๕๑
นายสามารถ อัยสุรณ	มือถือ ๐๘ ๙๑๙๕ ๑๒๑๔
นายกเทศมนตรีตำบลกระรน	๐ ๗๖๓๓ ๐๑๘๖
เรือเอกเจตต์ วิชรศรณ	มือถือ ๐๘ ๐๘๙๔ ๔๙๓๕
ปลัดเทศบาลตำบลกระรน	๐ ๗๖๓๓ ๐๑๘๖
นายเรวัต สมบัติทอง	มือถือ ๐๘ ๒๘๙๕ ๔๕๕๑
นายกเทศมนตรีตำบลเทพกระษัตรี	๐ ๗๖๓๑ ๑๓๘๑ ต่อ ๑๐
นางสาวสิริชัชมี ไตรรัตน์	มือถือ ๐๖ ๑๔๖๑ ๖๑๔๑
ปลัดเทศบาลตำบลเทพกระษัตรี	๐ ๗๖๓๑ ๑๓๘๑ ต่อ ๑๕

นางอภิญา มีชัยชนะ	มือถือ ๐๖ ๑๑๗๒ ๕๕๗๙
นายกเทศมนตรีตำบลรัชฎา	๐ ๗๖๕๒ ๕๗๗๙
นายนครินทร์ ยอแสงรัตน์	มือถือ ๐๘ ๑๘๙๑ ๔๔๒๔
ปลัดเทศบาลตำบลรัชฎา	๐ ๗๖๕๒ ๕๗๗๙-๘๕
นางจันทิพย์ ยิ่งดำเนิน	มือถือ ๐๘ ๙๗๒๔ ๑๕๕๕
นายกเทศมนตรีตำบลราไวย์	๐ ๗๖๖๑ ๓๘๐๑
นายอรุณ โสฬส	มือถือ ๐๘ ๑๕๓๕ ๒๔๒๒
ปลัดเทศบาลตำบลราไวย์	๐ ๗๖๖๑ ๓๘๐๑
นายปรีชา เจนณรงค์	มือถือ ๐๘ ๑๙๔๖ ๓๗๘๐
นายกเทศมนตรีตำบลวิชิต	๐ ๗๖๕๒ ๕๑๐๐
นายกริชา โชติวิญญูพิพัฒน์	มือถือ ๐๘ ๑๗๙๗ ๓๒๘๙๐
ปลัดเทศบาลตำบลวิชิต	๐ ๗๖๕๒ ๕๑๐๐
นายธวัฒน์ เทวาเดช	มือถือ
นายกเทศมนตรีตำบลฉลอง	๐ ๗๖๕๔ ๐๙๐๒-๖, ๐ ๗๖๓๘ ๓๗๗๕
นายธนพร องค์สันติภาพ	มือถือ ๐๙ ๓๖๙๕ ๙๖๕๖
ปลัดเทศบาลตำบลฉลอง	๐ ๗๖๕๔ ๐๙๐๒-๖, ๐ ๗๖๓๘ ๓๗๗๕
นายณัฐพงศ์ คำมา	มือถือ ๐๙ ๙๓๕๖ ๐๙๙๐
นายกเทศบาลตำบลศรีสุนทร	๐ ๗๖๖๑ ๗๘๐๓
นายเฉลิมพล เกิดทรัพย์	มือถือ ๐๘ ๑๙๖๘ ๘๕๗๗
ปลัดเทศบาลตำบลศรีสุนทร	๐ ๗๖๖๑ ๗๘๐๓-๔ ต่อ ๒๖
นางตัวรัตน์ ต้นพงศ์เจริญ	มือถือ ๐๘ ๑๙๗๘ ๙๖๕๓
นายกเทศมนตรีตำบลป่าคลอก	๐ ๗๖๒๖ ๙๕๐๐
นายปิณยา สำเภารัตน์	มือถือ ๐๘ ๘๗๘๐ ๙๘๗๗
ผ.อ. กองช่าง รักษาราชการแทนปลัดเทศบาลตำบลป่าคลอก	๐ ๗๖๕๒๙๕๐๐ -๔๓
นายรุ่งโรจน์ เสริมศรี	มือถือ ๐๘ ๙๔๗๔ ๕๗๔๘
นายกองค์การบริหารส่วนตำบลกลมลา	๐ ๗๖๓๘ ๕๖๔๐
นายจุฑา ดุมลักษณ์	มือถือ ๐๘ ๖๖๘๒ ๖๗๐๗
ปลัดองค์การบริหารส่วนตำบลกลมลา	๐ ๗๖๓๘ ๕๖๔๐
นายประวีร์ รัตนะ	มือถือ ๐๘ ๖๖๘๒ ๖๗๐๗
นายกองค์การบริหารส่วนตำบลเชิงทะเล	๐ ๗๖๒๗ ๑๐๙๖-๗
นายมาโนช พันธุ์ฉลาด	มือถือ ๐๘๑-๗๓๗-๑๕๗๖
ปลัดองค์การบริหารส่วนตำบลเชิงทะเล	๐ ๗๖๒๗ ๑๐๙๖-๗
นายรพีพันธ์ สุวรรณสินธุ์	มือถือ ๐๘ ๑๖๙๑ ๙๕๕๙
นายกองค์การบริหารส่วนตำบลเทพกระษัตรี	๐ ๗๖๒๗ ๔๕๗๓ ต่อ ๑๐
นายสิทธิชัย จันทวัฒน์	มือถือ ๐๘ ๒๖๔๙ ๙๙๙๕
ปลัดองค์การบริหารส่วนตำบลเทพกระษัตรี	๐ ๗๖๒๗ ๔๕๗๓ ต่อ ๑๓
นายนิพนธ์ มัจฉาเวช	มือถือ ๐๘ ๙๕๘๙ ๐๕๔๘
นายกองค์การบริหารส่วนตำบลเกาะแก้ว	๐ ๗๖๒๓ ๙๒๖๓
นายเกื้อเกียรติ จิตต์เอื้อ	มือถือ ๐๘๑-๕๖๙-๕๙๒๑
ปลัดองค์การบริหารส่วนตำบลเกาะแก้ว	๐ ๗๖๒๓ ๙๒๖๓ ต่อ ๑๒

นางประนอม แก้วปราง	มือถือ ๐๘ ๐๕๑๙ ๖๕๑๙
นายกองค์การบริหารส่วนตำบลสาคร	๐ ๗๖๓๒ ๘๑๔๖
นายตฤณ ปัญญาไวย์	มือถือ ๐๘๓-๖๔๙-๕๑๗๘
ปลัดองค์การบริหารส่วนตำบลสาคร	๐ ๗๖๓๒ ๘๑๔๖
นายสุเมธ สุวรรณรัตน์	มือถือ ๐๘ ๖๖๘๒ ๖๒๗๐
นายกองค์การบริหารส่วนตำบลไม้ขาว	๐ ๗๖๓๔ ๘๒๐๑
นายสรารุช ศรีสาครคาม	มือถือ ๐๘ ๑๙๗๙ ๑๓๖๑
ปลัดองค์การบริหารส่วนตำบลไม้ขาว	๐ ๗๖๓๕ ๒๑๗๐
นายประจักษ์ ขุนแทน	มือถือ ๐๘ ๑๙๕๗ ๖๗๓๓
องค์กรเอกชน	
นายกเหล่ากาชาดจังหวัดภูเก็ต	๐ ๗๖๒๑ ๑๗๖๖
นางบุญวันดี วุ่นชีว	แฟกซ์ ๐ ๗๖๒๑ ๑๗๖๖
หัวหน้าภาคบริการโลหิตแห่งชาติ จังหวัดภูเก็ต	๐ ๗๖๒๕ ๑๑๗๘
นางสาวพรทิพย์ รัตจักร	มือถือ ๐๘๔-๖๗๑-๓๙๐๓
ประธานหอการค้าจังหวัดภูเก็ต	๐ ๗๖๒๑ ๗๕๖๗-๘
นายธนูศักดิ์ พึ่งเดช	มือถือ ๐๘ ๑๘๙๑ ๘๑๘๕
ประธานสภาอุตสาหกรรมจังหวัดภูเก็ต	๐ ๗๖๒๔ ๐๕๕๖
นายชรินทร์ อารังเกียรติกุล	มือถือ ๐๘ ๑๘๙๑ ๘๙๓๓
ประธานสภาอุตสาหกรรมท่องเที่ยวจังหวัดภูเก็ต	๐ ๗๖๓๔ ๐๕๕๑-๔
นายธเนศ ตันติพิริยะกิจ	มือถือ ๐๘ ๑๘๙๔ ๔๙๙๙
นายกสมาคมกีฬาแห่งจังหวัดภูเก็ต	๐ ๗๖๒๑ ๑๒๓๔
นายธรรมวรรธ วงศ์เจริญยศ	มือถือ ๐๘ ๙๙๕๕ ๙๖๕๒
นายกสมาคมชาวประมงภูเก็ต	๐ ๗๖๒๓ ๒๕๕๓
นายสมยศ วงษ์บุญกุล	มือถือ ๐๘ ๑๕๓๙ ๘๑๕๗
ประธานศูนย์ประสานงาน สมาคมดนตรีแห่งประเทศไทยในพระบรมราชูปถัมภ์ จังหวัดภูเก็ต	
นายวิรัช ดนตรีเจริญ	มือถือ ๐๙ ๙๒๒๑ ๘๘๑๕
นายกสมาคมธุรกิจการท่องเที่ยวจังหวัดภูเก็ต	๐ ๗๖๖๑ ๐๓๖๕-๖
นายธเนศ ตันติพิริยะกิจ	มือถือ ๐๘ ๑๘๙๔ ๔๙๙๙
กรรมการสมาคมพ่อค้าภูเก็ต	มือถือ ๐๘ ๑๘๙๑ ๒๐๒๒
นายมนู เขียวคราม	
นายกสมาคมมัคคุเทศก์อาชีพภูเก็ต	๐ ๗๖๓๗ ๗๒๒๒
นายศุภชัย วัฒนภลินทร	มือถือ ๐๘ ๖๖๐๐ ๙๙๙๙, ๐๘๑ ๙๖๘๒๑๙๕
นายกสมาคมโรงแรมไทยภาคใต้	๐ ๗๖๖๑ ๘๒๑๒
นายศีกษิต สุวรรณดิษฐ์กุล	มือถือ ๐๙ ๒๘๙๒ ๕๓๙๔
นายกสมาคมอสังหาริมทรัพย์ภูเก็ต	
นายพัทธนันท์ พิสุทธิวิมล	มือถือ ๐๘ ๕๖๒๔ ๗๒๔๗
นายกสมาคมสปาเพื่อสุขภาพภูเก็ต	
นางรัตนดา ชูบาล	มือถือ ๐๘ ๑๖๗๗ ๗๙๑๔
ประธานชมรมสื่อสารมวลชนอิสระ	

นายพีระพงศ์ ผลประมุข	มือถือ ๐๘ ๑๓๙๗ ๔๖๒๔
ประธานมูลนิธิกุศลธรรมภูเก็ต	๐ ๗๖๒๔ ๖๒๑๖
นายเล็ก ต้นตวงศ์ไพศาล	มือถือ
ประธานชมรมธนาคารจังหวัดภูเก็ต	๐ ๗๖๒๑ ๘๔๖๒
นายบุญโชติ กิตติสิโร	มือถือ ๐๘ ๑๘๙๕ ๒๘๖๐
นายกสมาคมกำนัน ผู้ใหญ่บ้าน จังหวัดภูเก็ต	๐๗๖ ๒๑๙๑๒๙
นายเจษฎา แนบเนียร	มือถือ ๐๘ ๑๔๑๕๘ ๖๑๖
ประธานชมรมลูกเสือชาวบ้านจังหวัดภูเก็ต	๐๘ ๙๖๔๙ ๑๙๙๔
นายณรงค์ หงษ์หยก	มือถือ ๐๘ ๑๘๙๕ ๒๗๘๘
นายกสมาคมผู้สื่อข่าวภูเก็ต	๐ ๗๖๒๔ ๐๙๒๕
นางสาวสาธิตี ปราบ	มือถือ ๐๘ ๑๙๗๐ ๙๓๔๐
นายกสมาคมสืบสายสกุล ย่าจันย่ามุก	๐ ๗๖๒๑ ๖๕๔๖
นายอุรุพงษ์ ประธีป ณ ถลาง	มือถือ ๐๘ ๑๙๗๐ ๘๒๓๔
องค์กรอิสระ	
ผอ.สนง.คณะกรรมการการเลือกตั้งประจำจังหวัดภูเก็ต	๐๗๖ ๓๕๔๖๙๒ ต่อ ๑๐๙
นางสาวอรพิน อาชีวะสุข	มือถือ ๐๘ ๙๗๒๖ ๑๑๓๓
ผอ.สนง.ป.ป.ช.ประจำจังหวัดภูเก็ต	๐ ๗๖๖๘ ๐๐๕๔ - ๕
นายสุขสันต์ ประสาระเอ	มือถือ ๐๖ ๓๒๒๖ ๔๘๘๘
ผู้อำนวยการสำนักตรวจเงินแผ่นดินจังหวัดภูเก็ต	๐ ๗๖๓๕ ๕๑๓๗
นางสาวรัญญา ทองเขียว	มือถือ ๐๖๑-๐๒๘-๔๘๐๘
ผอ.สนง.คณะกรรมการกิจการกระจายเสียง กิจการโทรทัศน์ และ กิจการโทรคมนาคมแห่งชาติ เขต ๔๒	๐ ๗๖๓๒ ๑๙๖๑-๓
นายอานนท์ วิเศษ	มือถือ ๐๘ ๕๘๖๙ ๒๓๖๙
ผู้อำนวยการสถานีวิทยุกระจายเสียง ๑ ปณ. (จังหวัดภูเก็ต)	๐ ๒๒๗๑ ๗๖๓๙
นายสมบัติ ลีลาพตะ	มือถือ ๐๖ ๑๕๙๘ ๒๔๗๙
ประธานสภาทนายความจังหวัดภูเก็ต	๐ ๗๖๒๑ ๗๙๕๙
นางรุ่งนภา พุดแก้ว	มือถือ

ภาคผนวก ช

ภาคผนวก ข ศูนย์พักพิงชั่วคราวจังหวัดภูเก็ต

ลำดับ ที่	ชื่อสถานที่พักชั่วคราว	ค่าพิกัด GPS (ถ้ามี)	ที่อยู่			* รongรับผู้อพยพ ได้จำนวน (คน)	ผู้รับผิดชอบสถานที่		
			เลขที่	หมู่บ้าน/ชุมชน	ตำบล		อำเภอ	ชื่อ-สกุล/ตำแหน่ง	หมายเลขโทรศัพท์
๑	โรงเรียนเทศบาลบ้านสามกอง	๗°๕๕'๒๕.๓"N ๙๘°๒๒'๒๗.๓"E	๔๑๑		ตลาดเหนือ	เมืองภูเก็ต	๓๐๐	ผู้อำนวยการโรงเรียน	๐ ๗๖๕๒ ๔๑๐๙
๒	โรงเรียนเทศบาลพิบูลสถิตี	๗°๕๓'๒๒.๗"N ๙๘°๒๓'๔๕.๘"E	๖		ตลาดเหนือ	เมืองภูเก็ต	๕๐๐	ผู้อำนวยการโรงเรียน	๐ ๗๖๖๒ ๓๓๕๐
๓	โรงเรียนเทศบาลเมืองภูเก็ต	๗°๕๒'๕๕.๖"N ๙๘°๒๓'๐๘.๙"E	๗๕		ตลาดเหนือ	เมืองภูเก็ต	๕๐๐	ผู้อำนวยการโรงเรียน	๐ ๗๖๖๒ ๑๙๖๖
๔	อาคารเอนกประสงค์งานป้องกันฯ เทศบาลนครภูเก็ต	๗°๕๒'๒๖.๕"N ๙๘°๒๓'๒๙.๒"E	๖๕/๗		ตลาดใหญ่	เมืองภูเก็ต	๒๐๐	นายพงศ์ศักดิ์ ศิริทัพ	๐๘ ๑๘๙๕ ๓๗๘๑
๕	หอประชุมเทศบาลนครภูเก็ต	๗°๕๓'๒๐.๕"N ๙๘°๒๓'๕๖.๕"E	๕๖๓	บางเหนียว	ตลาดใหญ่	เมืองภูเก็ต	๑,๐๐๐	สำนักงานเทศบาล	๐ ๗๖๖๒ ๑๘๗๗
๖	วัดถาวรคุณาราม	๗°๕๒'๓๕.๘"N ๙๘°๒๓'๕๒.๑"E			ตลาดใหญ่	เมืองภูเก็ต	๕๐๐	เจ้าอาวาสวัด	๐ ๗๖๖๒ ๑๘๗๗
๗	สนามชัย	๗°๕๓'๒๒.๗"N ๙๘°๒๓'๕๙.๕"E			ตลาดใหญ่	เมืองภูเก็ต	๒,๐๐๐	อบจ.ภูเก็ต	๐ ๗๖๖๒ ๑๘๗๗
๘	โรงเรียนบ้านกะตะ	๗°๕๙'๑๐.๕"N ๙๘°๑๘'๕๐.๗"E	๑		กะตะ	เมืองภูเก็ต	๓๐๐	ผู้อำนวยการโรงเรียน	๐ ๗๖๓๓ ๐๖๓๓
๙	วัดกะตะ	๗°๕๙'๑๗.๙"N ๙๘°๑๘'๒๒.๑"E	๕๒/๑		กะตะ	เมืองภูเก็ต	๒๕๐	เจ้าอาวาสวัด	๐ ๗๖๓๓ ๐๕๙๙
๑๐	วัดกระรน	๗°๕๐'๕๒.๕"N ๙๘°๑๗'๕๒.๒"E	๔๕๖		กระรน	เมืองภูเก็ต	๒๕๐	เจ้าอาวาสวัด	๐ ๗๖๓๓ ๖๔๖๖
๑๑	โรงเรียนบ้านสระป่า	๗°๕๖'๑๒.๒"N ๙๘°๒๓'๓๙.๙"E	๑	บ้านสระป่า	เกาะแก้ว	เมืองภูเก็ต	๕,๐๐๐	ผู้อำนวยการโรงเรียน	๐ ๗๖๓๓ ๗๙๕๗
๑๒	วัดสระป่า	๗°๕๖'๑๕.๒"N ๙๘°๒๓'๔๕.๘"E	๑		เกาะแก้ว	เมืองภูเก็ต	๑,๕๐๐	นายถัสสร รัตนกาย	๐ ๗๖๓๓ ๓๙๕๗

ภาคผนวก ข ศูนย์พักพิงชั่วคราวจังหวัดภูเก็ต

ลำดับ ที่	ชื่อสถานที่พักชั่วคราว	ค่าพิกัด GPS (ถ้ามี)	ที่อยู่			* รอรับผู้อพยพ ได้จำนวน (คน)	ผู้รับผิดชอบสถานที่ ชื่อ-สกุล/ตำแหน่ง	หมายเลขโทรศัพท์	
			เลขที่	หมู่บ้าน/ชุมชน	ตำบล				อำเภอ
๑๓	โรงเรียนบ้านเกาะโกลน	๗°๕๗'๓๗.๖"N ๙๘°๒๑'๕๘.๕"E		หมู่บ้านเกาะ โกลน	ราไวย์	เมืองภูเก็ต	๑๐๐	ผู้อำนวยการโรงเรียน	๐๘ ๖๙๒๙ ๘๘๑๖
๑๔	วัดสว่างอารมณ์	๗°๕๖'๕๖.๙"N ๙๘°๑๙'๓๔.๐"E			ราไวย์	เมืองภูเก็ต	๕๐๐	เจ้าอาวาสวัด	๐ ๗๖๒๑ ๖๙๓๙ (โรงเรียนวัดสว่างฯ)
๑๕	โรงเรียนบ้านฉลอง	๗°๕๐'๕๖.๕"N ๙๘°๒๐'๐๐.๗" E		บ้านฉลอง	ฉลอง	เมืองภูเก็ต	๑,๐๐๐	หัวหน้าฝ่ายป้องกันฯ	๐๘ ๖๑๒๐ ๓๗๘๑
๑๖	โรงเรียนวัดถ้ำสุวรรณาราม	๗°๕๐'๐๖.๕"N ๙๘°๒๐'๕๖.๕"E		บ้านโคก ทราย	ฉลอง	เมืองภูเก็ต	๑,๐๐๐	หัวหน้าฝ่ายป้องกันฯ	๐๘ ๖๑๒๐ ๓๗๘๑
๑๗	โรงเรียนเกาะสีเฮอร์	๗°๕๒'๕๔.๓"N ๙๘°๒๕'๓๘.๗"E		หมู่ ๔	รัษฎา	เมืองภูเก็ต	๒,๐๐๐	เจ้าอาวาสวัด	๐ ๗๖๒๑ ๖๙๓๗
๑๘	วัดเกาะสีเฮอร์	๗°๕๒'๕๔.๑"N ๙๘°๒๕'๓๖.๙"E		หมู่ ๓	รัษฎา	เมืองภูเก็ต	๓,๐๐๐	เจ้าอาวาสวัด	
๑๙	สำนักงานเทศบาลตำบลรัษฎา	๗°๕๔'๓๓.๒"N ๙๘°๒๓'๕๙.๒"E		หมู่ ๓	รัษฎา	เมืองภูเก็ต	๒,๐๐๐	นายก ทต.รัษฎา	๐ ๗๖๒๕ ๕๑๗๙
๒๐	สวนศรีสุวรรณถ	๗°๕๑'๔๓.๕"N ๙๘°๒๒'๒๐.๕"E		หมู่ ๑	วิจิตร	เมืองภูเก็ต	๓,๐๐๐	นายก ทต.วิจิตร	๐ ๗๖๕๒ ๕๑๐๐
๒๑	โรงพยาบาลและอาคารเอนกประสงค์ ทต.วิจิตร	๗°๕๑'๓๗.๐"N ๙๘°๒๒'๐๕.๖"E			วิจิตร	เมืองภูเก็ต	๕๐๐	นายก ทต.วิจิตร	๐ ๗๖๕๒ ๕๑๐๐
๒๒	โรงเรียนบ้านป่าคลอก	๘°๐๑'๔๙.๖"N ๙๘°๒๕'๐๘.๖"E		บ้านป่าคลอก	ป่าคลอก	กลาง	๒๐๐	ผู้อำนวยการโรงเรียน	๐ ๗๖๒๗ ๐๐๖๖
๒๓	โรงเรียนบ้านพารา	๘°๐๔'๑๙.๒"N ๙๘°๒๓'๑๗.๕"E		บ้านพารา	ป่าคลอก	กลาง	๒๐๐	ผู้อำนวยการโรงเรียน	๐๘ ๕๑๘๗ ๓๑๒๐
๒๔	โรงเรียนบ้านบางโรง	๘°๐๓'๒๘.๕"N ๙๘°๒๔'๓๓.๒"E		บ้านบางโรง	ป่าคลอก	กลาง	๒๐๐	ผู้อำนวยการโรงเรียน	๐ ๗๖๕๓ ๐๐๐๑

ภาคผนวก ข ศูนย์พักพิงชั่วคราวจังหวัดภูเก็ต

ลำดับ ที่	ชื่อสถานที่พักพิงชั่วคราว	ค่าพิกัด GPS (ถ้ามี)	ที่อยู่			อำเภอ	* รongรับผู้อพยพ ได้จำนวน (คน)	ผู้รับผิดชอบสถานที่	
			เลขที่	หมู่บ้าน/ชุมชน	ตำบล			ชื่อ-สกุล/ตำแหน่ง	หมายเลขโทรศัพท์
๒๕	โรงเรียนบ้านอ่าวปอ	๘°๐๔'๐๙.๓๓"N ๙๘°๒๒'๕๙.๑๗๓"E		บ้านอ่าวปอ	ป่าตอก	กลาง	๒๐๐	ผู้อำนวยการโรงเรียน	๐ ๗๖๕๒ ๙๐๕๗
๒๖	โรงเรียนสิทธิตุสพรบำรุง	๗°๕๙'๕๔.๕๒"N ๙๘°๒๓'๓๐.๗๙"E		บ้านฝั่งลึก	ป่าตอก	กลาง	๑๐๐	ผู้อำนวยการโรงเรียน	๐ ๗๖๕๒ ๙๗๒๙
๒๗	โรงเรียนหงษ์หยกบำรุง	๘°๐๙'๒๖.๒๒"N ๙๘°๑๘'๕๑.๕๕"E		บ้านสวนมะพร้าว	ไม้ขาว	กลาง	๕๐๐	ผู้อำนวยการโรงเรียน	๐๘ ๖๖๘๖ ๗๓๕๙
๒๘	มัสยิดญูนมะตุ้ลนาอิม-บุรีลัญญา	๘°๐๗'๒๗.๐๖"N ๙๘°๑๙'๑๙.๕๗"E	๑๐๐	บ้านทุ่งคา	ไม้ขาว	กลาง	๑๕๐	อิหม่ามมัสยิด	๐๘ ๖๘๔๑ ๒๘๗๕
๒๙	ท่าอิตรไชย อบต.ไม้ขาว	๘°๑๐'๕๒.๕๖"N ๙๘°๑๗'๕๖.๕๖"E		ท่าอิตรไชย	ไม้ขาว	กลาง	๕๐๐	นายก อบต.ไม้ขาว	๐๘ ๑๙๗๙ ๑๓๖๑
๓๐	สถานบริการศรัทธาการปิน	๘°๐๖'๓๕.๙๖"N ๙๘°๑๙'๑๐.๘๖"E		บ่อไทร	ไม้ขาว	กลาง	๓๐๐	ผู้จัดการบริการศรัทธาการปิน	๐ ๗๖๓๒ ๗๕๐๐
๓๑	มัสยิดบุรีลูนบาตียะฮ์	๘°๐๗'๑๑.๓๓"N ๙๘°๒๐'๑๑.๕๖"E		หมากปรก	ไม้ขาว	กลาง	๒๐๐	อิหม่ามมัสยิด	
๓๒	โรงเรียนหงษ์หยกบำรุง	๘°๐๙'๒๖.๓๓"N ๙๘°๑๘'๕๑.๕๒"E		บ้านสวน มะพร้าว	ไม้ขาว	กลาง	๕๐๐	ผู้อำนวยการโรงเรียน	๐๘ ๖๖๘๖ ๗๓๕๙
๓๓	ศาลาเออนกประสงค์บ้านไม้ขาว	๘°๐๗'๑๗.๘๖"N ๙๘°๑๘'๓๔.๒๒"E		ไม้ขาว	ไม้ขาว	กลาง	๒๐๐	ผู้ใหญ่บ้าน	๐๘ ๑๘๙๕ ๕๘๓๓
๓๔	อบต.ไม้ขาว	๘°๑๐'๕๒.๕๖"N ๙๘°๑๗'๕๖.๕๖"E		ไม้ขาว	ไม้ขาว	กลาง	๕๐๐	นายก อบต.ไม้ขาว	๐๘ ๑๖๐๗ ๕๐๓๔
๓๕	โรงเรียนบ้านพรุจ่าปา	๘°๐๖'๕๔.๕๕"N ๙๘°๑๙'๑๗.๖๖"E		พรุสภาร	เทพกระษัตรี	กลาง	๓๐	ผู้อำนวยการโรงเรียน	๐๗๖๕๑๒๗๓๖
๓๖	โรงเรียนโคกวัดใหม่	๘°๐๑'๕๙.๑๖"N ๙๘°๒๐'๔๐.๗๙"E		บ้านเขน	เทพกระษัตรี	กลาง	๓๐	ผู้อำนวยการโรงเรียน	๐ ๗๖๓๑ ๑๗๙๗

ภาคผนวก ข ศูนย์พักพิงชั่วคราวจังหวัดภูเก็ต

ลำดับ ที่	ชื่อสถานที่พักพิงชั่วคราว	ค่าพิกัด GPS (ถ้ามี)	ที่อยู่			* รองรับผู้อพยพ ได้จำนวน (คน)	ผู้รับผิดชอบสถานที่	
			เลขที่	หมู่บ้าน/ชุมชน	ตำบล		อำเภอ	ชื่อ-สกุล/ตำแหน่ง
๓๗	โรงเรียนบ้านป่าครองชีพ	๘°๐๘'๐๖.๖"N ๙๘°๒๒'๑๐.๕"E		บ้านป่าครองชีพ	เทพกระษัตรี	๕๐	ผู้อำนวยการโรงเรียน	๐ ๗๖๒๓ ๑๑๓๗
๓๘	โรงเรียนวัดเทพกระษัตรี	๘°๐๐'๕๓.๓"N ๙๘°๑๙'๑๕.๖"E		บ้านดอน	เทพกระษัตรี	๕๐	ผู้อำนวยการโรงเรียน	๐ ๗๖๓๓ ๑๖๑๙
๓๙	โรงเรียนบ้านแหลมทราย	๘°๐๖'๐๘.๙"N ๙๘°๒๑'๕๘.๙"E		แหลมทราย	เทพกระษัตรี	๓๐	ผู้อำนวยการโรงเรียน	๐ ๗๖๒๒ ๓๐๕๐
๔๐	โรงเรียนบ้านป่าครองชีพ	๘°๐๕'๐๖.๖"N ๙๘°๒๒'๑๐.๕"E		บ้านป่าครองชีพ	เทพกระษัตรี	๕๐	ผู้อำนวยการโรงเรียน	๐ ๗๖๒๑ ๑๑๓๗
๔๑	โรงเรียนวัดเมืองใหม่	๘°๐๕'๐๙.๓"N ๙๘°๒๐'๓๑.๖"E		เมืองใหม่	เทพกระษัตรี	๓๐	ผู้อำนวยการโรงเรียน	๐ ๗๖๒๒ ๔๔๓๓
๔๒	วิทยาลัยเทคนิคกลาง	๘°๐๕'๒๐.๘"N ๙๘°๑๙'๒๕.๖"E		สาकु	กลาง	๓๐๐	ผู้อำนวยการวิทยาลัย	๐๘ ๑๐๘๔ ๒๔๕๒
๔๓	โรงเรียนบ้านบางเทา	๗°๕๘'๓๙.๘"N ๙๘°๑๗'๒๔.๓"E		บ้านบางเทา	เชิงทะเล	๑๕๐	ผู้อำนวยการโรงเรียน	๐ ๗๖๓๒ ๔๔๘๒
๔๔	โรงเรียนเชิงทะเลวิทยาคม "จุด กิ่ง อนุสรณ์"	๗°๕๙'๔๗.๕"N ๙๘°๑๘'๒๖.๗"E		เชิงทะเล	กลาง	๗๐๐	ผู้อำนวยการโรงเรียน	๐๘ ๖๒๗๔ ๕๒๖๒
๔๕	โรงเรียนเทศบาลตำบลเชิงทะเล (ต้นตี่ วิท)	๗°๕๙'๑๒.๕"N ๙๘°๑๘'๔๗.๕"E		เชิงทะเล	กลาง	๗๐๐	ผู้อำนวยการโรงเรียน	๐๘ ๙๙๓๒ ๘๔๖๓
๔๖	มัสยิดการุญร่วมบางเทา	๗°๕๘'๔๗.๕"N ๙๘°๑๗'๔๑.๕"E		บางเทา	กลาง	๒๕๐	อิหม่ามมัสยิด	
๔๗	โรงเรียนบ้านลิพอน	๘°๐๐'๑๖.๕"N ๙๘°๒๐'๓๘.๗"E		บ้านปากหลัก บ้านกล้วย	ศรีสุนทร	๑๕๐	ผู้อำนวยการโรงเรียน	๐ ๗๖๓๒ ๗๑๙๘
๔๘	โรงเรียนบ้านท่าเรือ	๗°๕๘'๓๙.๕"N ๙๘°๒๑'๕๘.๕"E		บ้านท่าเรือ	ศรีสุนทร	๒๐๐	ผู้อำนวยการโรงเรียน	๐ ๗๖๓๑ ๑๖๗๗

* ข้อมูล ณ ธันวาคม ๒๕๖๔

ภาคผนวก ข ศูนย์พักพิงชั่วคราวจังหวัดภูเก็ต

ลำดับ ที่	ชื่อสถานที่พักพิงชั่วคราว	ค่าพิกัด GPS (ถ้ามี)	ที่อยู่				* รongรับผู้อพยพ ได้จำนวน (คน)	ผู้รับผิดชอบสถานที่	
			เลขที่	หมู่บ้าน/ชุมชน	ตำบล	อำเภอ		ชื่อ-สกุล/ตำแหน่ง	หมายเลขโทรศัพท์
๔๙	โรงเรียนวัดศรีสุนทร	๗°๕๙'๓๓.๑"N ๙๘°๒๑'๑๗.๖"E		บ้านหมอน	ศรีสุนทร	ถลาง	๒๐๐	ผู้อำนวยการโรงเรียน	๐ ๗๖๓๑ ๑๐๔๗
๕๐	ศูนย์พัฒนาเด็กเล็กกมลา	๗°๕๖'๓๕.๕"N ๙๘°๑๗'๒๘.๙"E		บางหวาน	กมลา	กะทู้	๕๐๐	หัวหน้าศูนย์พัฒนาเด็กเล็ก	๐ ๗๖๓๘ ๕๘๘๔
๕๑	อบต.กมลา	๗°๕๖'๕๒.๒"N ๙๘°๑๗'๑๕.๑"E		บ้านเหนือ	กมลา	กะทู้	๘๐๐	นายก อบต.กมลา	๐ ๗๖๓๘ ๕๖๕๐
๕๒	โรงเรียนราชประชานุเคราะห์ ๓๖ ภูเก็ต	๗°๕๖'๕๙.๕"N ๙๘°๑๖'๕๕.๖"E		บ้านนอกไกล	กมลา	กะทู้	๓๐๐	ผู้อำนวยการโรงเรียน	๐ ๗๖๒๗ ๙๒๓๙
๕๓	มัสยิดมดุงตาสตอร์	๗°๕๖'๕๒.๖"N ๙๘°๑๗'๓๙.๑"E		หัวควน	กมลา	กะทู้	๑๐๐	อิหม่ามมัสยิด	
๕๔	มัสยิดนุรุลอียะฮาน	๗°๕๖'๕๑.๗"N ๙๘°๑๖'๕๕.๖"E		บ้านมาคา	กมลา	กะทู้	๒๐๐	อิหม่ามมัสยิด	๐๘ ๙๕๙๐ ๑๑๑๗
๕๕	ศูนย์พัฒนาเด็กเล็กกมลา	๗°๕๖'๓๕.๕"N ๙๘°๑๗'๒๘.๙"E		บางหวาน	กมลา	กะทู้	๕๐๐	หัวหน้าศูนย์พัฒนาเด็กเล็ก	๐ ๗๖๓๘ ๕๘๘๔
๕๖	อบต.กมลา	๗°๕๖'๕๒.๒"N ๙๘°๑๗'๑๕.๑"E		บ้านเหนือ	กมลา	กะทู้	๘๐๐	นายก อบต.กมลา	๐ ๗๖๓๘๕๖๕๐
๕๗	สนามกีฬาบ้านหัวควน	๗°๕๖'๕๙.๕"N ๙๘°๑๗'๕๐.๘"E		หัวควน	กมลา	กะทู้	๘๐๐	นายก อบต.กมลา	๐ ๗๖๓๘๕๖๕๐
๕๘	โรงเรียนวัดสุวรรณศรีวังท่า	๗°๕๕'๑๐.๗"N ๙๘°๑๘'๒๕.๒"E		ป่าตอง	กะทู้	กะทู้	๕๐๐	ผู้อำนวยการโรงเรียน	๐ ๗๖๓๔ ๖๗๘๙
๕๙	วัดสุวรรณศรีวังท่า	๗°๕๕'๐๘.๙"N ๙๘°๑๘'๓๗.๙"E		ป่าตอง	กะทู้	กะทู้	๖๐๐	เจ้าอาวาส	
๖๐	เทศบาลเมืองป่าตอง	๗°๕๓'๕๔.๓"N ๙๘°๑๘'๑๗.๕"E		ป่าตอง	กะทู้	กะทู้	๖๐๐	นายกเทศมนตรีเมืองป่าตอง	๐ ๗๖๓๔ ๒๖๙๔

ภาคผนวก ข ศูนย์พักพิงชั่วคราวจังหวัดภูเก็ต

ลำดับ ที่	ชื่อสถานที่พักพิงชั่วคราว	ค่าพิกัด GPS (ถ้ามี)	ที่อยู่			* ร่องรับผู้อพยพ ได้จำนวน (คน)	ผู้รับผิดชอบสถานที่ ชื่อ-สกุล/ตำแหน่ง	หมายเลขโทรศัพท์	
			เลขที่	หมู่บ้าน/ชุมชน	ตำบล				อำเภอ
๖๑	การไฟฟ้าส่วนภูมิภาค สาขาป่าตอง	๗°๕๓'๒๗.๖"N ๙๘°๑๗'๕๒.๗"E	๑๘๗		ป่าตอง	กะทู้	๓๐๐	ผู้จัดการ	๐ ๗๖๓๔ ๕๕๓๔
๖๒	โรงเรียนเทศบาลบ้านสำเภา	๗°๕๓'๔๘.๖"N ๙๘°๑๗'๕๗.๓"E	๓๔		ป่าตอง	กะทู้	๕๐๐	ผู้อำนวยการโรงเรียน	๐ ๗๖๓๔ ๐๙๙๓
๖๓	โรงเรียนบ้านกะหลิม	๗°๕๔'๔๑.๑"N ๙๘°๑๗'๕๒.๕"E	๓๐๖		ป่าตอง	กะทู้	๒๐๐	ผู้อำนวยการโรงเรียน	๐ ๗๖๓๔ ๒๖๖๖
๖๔	โรงเรียนวัดสุวรรณคีรีวงก์	๗°๕๔'๑๐.๗"N ๙๘°๑๘'๒๔.๒"E	๔๗		ป่าตอง	กะทู้	๕๐๐	ผู้อำนวยการโรงเรียน	๐ ๗๖๓๔๖๗๙๘
๖๕	โรงเรียนเทศบาล ๑ เมืองกะทู้	๗°๕๖'๐๒.๓"N ๙๘°๒๐'๔๘.๗"E	๔๙	บึงแก้วหลาว	กะทู้	กะทู้	๒๐๐	ผู้อำนวยการโรงเรียน	
๖๖	โรงเรียนเทศบาล ๒ บ้านกะทู้	๗°๕๕'๔๔.๒"N ๙๘°๒๐'๔๐.๑"E	๙/๑๑	บ้านกะทู้๒	กะทู้	กะทู้	๒๐๐	ผู้อำนวยการโรงเรียน	
๖๗	วัดกะทู้	๗°๕๕'๐๖.๔"N ๙๘°๒๐'๓๒.๙"E	๓๖	ศาลเจ้ากะทู้	กะทู้	กะทู้	๒๐๐	เจ้าอาวาส	
๖๘	วัดอนภาภคฤศาราม(วัดเกตุโบ)	๗°๕๓'๕๗.๐"N ๙๘°๒๑'๑๔.๖"E	๒๕	เกตุโบ	กะทู้	กะทู้	๒๐๐	เจ้าคณะอำเภอเขตกะทู้	๐ ๗๖๒๐ ๙๓๗๓

ภาคผนวก ซ

เกาะตะเภาน้อย (ภูเก็ต)

Ko Thaphao Noi (Phuket)

ละติจูด (Lat) 07° 50' 02" น.(N)

ลองจิจูด (Long) 98° 25' 17" อ.(E)

พ.ศ.๒๕๖๖

YEAR 2023

มกราคม JANUARY				กุมภาพันธ์ FEBRUARY				มีนาคม MARCH			
เวลา TIME	สูง (ม.) HT (m)	เวลา TIME	สูง (ม.) HT (m)	เวลา TIME	สูง (ม.) HT (m)	เวลา TIME	สูง (ม.) HT (m)	เวลา TIME	สูง (ม.) HT (m)	เวลา TIME	สูง (ม.) HT (m)
1 SU 0544 1153 1842	2.38 1.37 2.59	16 MO 0355 1022 1705 2333	2.36 1.31 2.50 1.55	1 WE 0201 0756 1359 2030	1.46 2.07 1.53 2.46	16 TH 0039 0655 1249 1940	1.46 2.12 1.43 2.54	1 WE 0446 1014 1814	1.91 1.70 2.17	16 TH 0415 1019 1721	2.10 1.59 2.40
2 MO 0106 0700 1304 1944	1.50 2.34 1.39 2.66	17 TU 0532 1147 1840	2.25 1.36 2.56	2 TH 0300 0915 1503 2125	1.28 2.21 1.38 2.62	17 FR 0219 0835 1427 2059	1.22 2.30 1.26 2.79	2 TH 0203 0830 1401 2029	1.59 1.99 1.68 2.32	17 FR 0032 0708 1252 1933	1.52 2.15 1.58 2.54
3 TU 0215 0806 1412 2038	1.34 2.36 1.35 2.76	18 WE 0112 0715 1313 1958	1.42 2.28 1.30 2.71	3 FR 0342 0954 1546 2203	1.11 2.36 1.23 2.78	18 SA 0318 0937 1529 2150	0.93 2.53 1.03 3.04	3 FR 0258 0915 1500 2115	1.37 2.20 1.47 2.54	18 SA 0210 0839 1422 2047	1.24 2.42 1.34 2.82
4 WE 0304 0904 1505 2125	1.18 2.43 1.28 2.86	19 TH 0229 0830 1430 2101	1.19 2.41 1.17 2.90	4 SA 0415 1026 1621 2234	0.97 2.48 1.10 2.91	19 SU 0405 1023 1618 2232	0.66 2.75 0.82 3.25	4 SA 0330 0944 1535 2147	1.18 2.39 1.28 2.74	19 SU 0303 0928 1518 2134	0.93 2.70 1.07 3.08
5 TH 0345 0949 1549 2205	1.05 2.50 1.20 2.95	20 FR 0325 0932 1532 2155	0.94 2.56 1.01 3.10	5 SU 0445 1054 1651 2302	0.86 2.60 0.99 3.02	20 MO 0447 1102 1702 2310	0.46 2.93 0.67 3.37	5 SU 0358 1009 1604 2214	1.01 2.56 1.12 2.90	20 MO 0346 1006 1603 2213	0.66 2.95 0.84 3.26
6 FR 0422 1028 1626 2241	0.96 2.57 1.13 3.02	21 SA 0414 1025 1624 2242	0.73 2.71 0.86 3.26	6 MO 0514 1122 1720 2329	0.78 2.69 0.92 3.09	21 TU 0528 1140 1743 2346	0.34 3.06 0.58 3.41	6 MO 0423 1033 1631 2238	0.86 2.71 0.98 3.02	21 TU 0425 1041 1644 2247	0.48 3.14 0.68 3.35
7 SA 0455 1101 1700 2314	0.91 2.62 1.08 3.07	22 SU 0500 1112 1712 2324	0.57 2.83 0.76 3.38	7 TU 0541 1148 1747 2355	0.72 2.77 0.88 3.11	22 WE 0604 1215 1820 0.58	0.31 3.13 0.58	7 TU 0448 1058 1659 2302	0.74 2.84 0.87 3.11	22 WE 0501 1114 1721 2321	0.39 3.26 0.59 3.35
8 SU 0527 1133 1730 2344	0.88 2.66 1.05 3.10	23 MO 0543 1156 1756 0.71	0.47 2.92 0.71	8 WE 0608 1215 1815 0.88	0.69 2.83 0.88	23 TH 0021 0639 1249 1855	3.33 0.37 3.13 0.64	8 WE 0514 1122 1727 2329	0.66 2.96 0.80 3.14	23 TH 0536 1145 1756 2353	0.40 3.31 0.59 3.25
9 MO 0557 1204 1800 1.05	0.87 2.69 1.05	24 TU 0004 0625 1237 1837	3.41 0.43 2.97 0.73	9 TH 0021 0634 1244 1844	3.09 0.69 2.86 0.91	24 FR 0054 0711 1322 1928	3.17 0.51 3.05 0.77	9 TH 0540 1148 1756 2355	0.61 3.05 0.77 3.12	24 FR 0607 1215 1828 0.65	0.50 3.29 0.65
10 TU 0013 0627 1235 1830	3.09 0.88 2.70 1.08	25 WE 0044 0705 1318 1917	3.35 0.48 2.95 0.82	10 FR 0047 0700 1311 1912	3.01 0.73 2.86 0.97	25 SA 0125 0739 1351 1959	2.94 0.72 2.91 0.95	10 FR 0607 1215 1824 0.78	0.62 3.09 0.78	25 SA 0024 0635 1245 1857	3.09 0.66 3.20 0.78
11 WE 0041 0656 1306 1900	3.05 0.92 2.69 1.15	26 TH 0121 0744 1358 1956	3.20 0.60 2.88 0.95	11 SA 0114 0726 1340 1942	2.89 0.81 2.82 1.06	26 SU 0153 0805 1420 2030	2.67 0.96 2.73 1.17	11 SA 0022 0632 1243 1852	3.04 0.68 3.08 0.84	26 SU 0052 0700 1311 1925	2.88 0.86 3.04 0.96
12 TH 0109 0725 1337 1930	2.97 0.97 2.66 1.23	27 FR 0158 0819 1436 2035	2.98 0.77 2.77 1.12	12 SU 0142 0756 1413 2018	2.73 0.91 2.75 1.17	27 MO 0220 0831 1452 2111	2.40 1.21 2.52 1.40	12 SU 0050 0659 1312 1920	2.92 0.79 3.02 0.94	27 MO 0116 0722 1336 1953	2.66 1.08 2.85 1.18
13 FR 0137 0756 1412 2005	2.85 1.03 2.63 1.33	28 SA 0233 0856 1516 2120	2.71 0.99 2.63 1.30	13 MO 0216 0831 1455 2108	2.55 1.06 2.63 1.32	28 TU 0255 0903 1545 2230	2.13 1.47 2.30 1.63	13 MO 0118 0726 1344 1954	2.75 0.93 2.90 1.09	28 TU 0140 0746 1403 2027	2.43 1.32 2.63 1.42
14 SA 0210 0831 1452 2050	2.70 1.12 2.58 1.44	29 SU 0313 0937 1606 2221	2.43 1.21 2.48 1.47	14 TU 0304 0924 1558 2230	2.33 1.25 2.49 1.47	14 TU 0759 1423 2039 1.29	1.29	14 TU 0151 0759 1423 2039	2.55 1.12 2.73 1.29	29 WE 0814 1443 2119 1.68	2.20 1.57 2.40 1.68
15 SU 0252 0917 1547 2157	2.53 1.21 2.53 1.53	30 MO 0413 1032 1728 2356	2.18 1.42 2.36 1.56	15 WE 0433 1050 1746 2.42	2.13 1.42 2.42	15 WE 0235 0845 1522 2158	2.32 1.36 2.53 1.50	15 WE 0235 0845 1522 2158	2.32 1.36 2.53 1.50	30 TH 0344 0903 1651 2.21	1.98 1.81 2.21
		31 TU 0610 1155 1900	2.04 1.56 2.35							31 FR 0142 0816 1340 1948	1.72 2.07 1.84 2.32

สูงของน้ำทำนายเป็นเมตรเหนือระดับน้ำลงต่ำที่สุด

HEIGHTS OF WATER PREDICTED IN METERS ABOVE THE LOWEST LOW WATER

คำนวณโดย กรมอุทกศาสตร์ กองทัพเรือ

เกาะตะเภาน้อย (ภูเก็ต)
Ko Thaphao Noi (Phuket)

ละติจูด (Lat) 07° 50' 02" น.(N)
พ.ศ.๒๕๖๖

ลองจิจูด (Long) 98° 25' 17" อ.(E)
YEAR 2023

เมษายน APRIL				พฤษภาคม MAY				มิถุนายน JUNE			
เวลา	สูง (ม.)	เวลา	สูง (ม.)	เวลา	สูง (ม.)	เวลา	สูง (ม.)	เวลา	สูง (ม.)	เวลา	สูง (ม.)
TIME	HT (m)	TIME	HT (m)	TIME	HT (m)	TIME	HT (m)	TIME	HT (m)	TIME	HT (m)
1 SA	0231 1.51 0850 2.31 1434 1.63 2043 2.55	16 SU	0145 1.27 0820 2.65 1405 1.44 2021 2.90	1 MO	0203 1.48 0827 2.64 1423 1.62 2022 2.72	16 TU	0157 1.14 0827 3.04 1430 1.31 2031 2.99	1 TH	0211 1.31 0841 3.04 1454 1.36 2051 2.84	16 FR	0255 1.23 0913 3.16 1538 1.15 2132 2.80
2 SU	0300 1.31 0915 2.52 1507 1.42 2113 2.74	17 MO	0235 1.00 0903 2.93 1458 1.18 2106 3.09	2 TU	0233 1.30 0857 2.85 1458 1.42 2057 2.86	17 WE	0242 1.01 0904 3.21 1515 1.12 2114 3.05	2 FR	0252 1.18 0916 3.20 1535 1.17 2130 2.92	17 SA	0338 1.22 0954 3.22 1618 1.08 2215 2.81
3 MO	0324 1.12 0939 2.72 1536 1.24 2140 2.91	18 TU	0316 0.79 0939 3.15 1541 0.96 2145 3.21	3 WE	0302 1.14 0924 3.04 1530 1.22 2128 2.98	18 TH	0323 0.95 0939 3.33 1557 0.99 2151 3.06	3 SA	0334 1.09 0953 3.33 1615 1.02 2209 2.98	18 SU	0418 1.21 1035 3.25 1655 1.05 2253 2.81
4 TU	0347 0.96 1002 2.90 1603 1.08 2205 3.03	19 WE	0355 0.66 1011 3.31 1621 0.81 2219 3.25	4 TH	0332 1.00 0951 3.20 1602 1.05 2200 3.06	19 FR	0400 0.95 1014 3.39 1634 0.92 2228 3.03	4 SU	0416 1.04 1032 3.42 1656 0.93 2250 3.01	19 MO	0455 1.23 1114 3.25 1730 1.06 2330 2.80
5 WE	0413 0.83 1026 3.05 1631 0.93 2231 3.11	20 TH	0430 0.63 1043 3.40 1657 0.73 2252 3.22	5 FR	0405 0.91 1020 3.33 1637 0.93 2231 3.10	20 SA	0435 1.00 1048 3.39 1709 0.92 2302 2.97	5 MO	0500 1.03 1114 3.47 1737 0.90 2333 2.99	20 TU	0530 1.25 1149 3.24 1802 1.10
6 TH	0440 0.74 1051 3.19 1701 0.83 2300 3.15	21 FR	0504 0.68 1114 3.43 1730 0.73 2325 3.13	6 SA	0440 0.88 1052 3.42 1712 0.86 2305 3.10	21 SU	0508 1.07 1122 3.35 1741 0.97 2337 2.89	6 TU	0543 1.07 1157 3.46 1819 0.94	21 WE	0005 2.77 0602 1.29 1223 3.20 1834 1.15
7 FR	0509 0.70 1119 3.28 1732 0.78 2329 3.13	22 SA	0534 0.79 1145 3.38 1801 0.79 2356 2.99	7 SU	0515 0.90 1126 3.45 1747 0.86 2341 3.04	22 MO	0539 1.16 1156 3.28 1813 1.06	7 WE	0019 2.94 0627 1.16 1242 3.40 1903 1.02	22 TH	0041 2.74 0635 1.36 1255 3.14 1907 1.22
8 SA	0539 0.72 1148 3.32 1803 0.78 2359 3.06	23 SU	0601 0.93 1215 3.28 1830 0.91	8 MO	0550 0.98 1202 3.41 1823 0.93	23 TU	0010 2.79 0610 1.27 1229 3.18 1844 1.18	8 WE	0112 2.85 0713 1.29 1329 3.29 1951 1.13	23 TH	0116 2.70 0708 1.44 1327 3.05 1940 1.31
9 SU	0608 0.80 1218 3.28 1834 0.85	24 MO	0025 2.84 0628 1.09 1243 3.14 1859 1.07	9 TU	0018 2.94 0627 1.11 1241 3.30 1901 1.06	24 WE	0043 2.69 0641 1.39 1302 3.06 1916 1.32	9 TH	0210 2.75 0802 1.45 1419 3.14 2046 1.25	24 FR	0155 2.65 0744 1.55 1358 2.94 2015 1.39
10 MO	0030 2.94 0636 0.93 1251 3.19 1906 0.98	25 TU	0051 2.67 0653 1.27 1311 2.97 1929 1.27	10 WE	0100 2.78 0706 1.29 1324 3.15 1946 1.24	25 TH	0118 2.58 0715 1.54 1337 2.92 1954 1.47	10 FR	0316 2.68 0902 1.60 1515 2.97 2154 1.34	25 SA	0239 2.60 0822 1.67 1433 2.81 2055 1.47
11 TU	0102 2.77 0707 1.11 1327 3.03 1943 1.16	26 WE	0118 2.50 0722 1.47 1341 2.78 2004 1.49	11 TH	0152 2.61 0752 1.49 1415 2.97 2043 1.42	26 FR	0207 2.47 0754 1.69 1419 2.78 2040 1.61	11 SA	0432 2.66 1017 1.69 1622 2.82 2305 1.38	26 MO	0331 2.57 0913 1.77 1519 2.67 2148 1.54
12 WE	0140 2.56 0744 1.33 1410 2.83 2032 1.39	27 TH	0154 2.32 0757 1.69 1425 2.58 2056 1.71	12 FR	0313 2.46 0856 1.70 1524 2.80 2211 1.53	27 SA	0318 2.39 0845 1.85 1515 2.64 2153 1.71	12 MO	0550 2.73 1138 1.69 1745 2.74	27 TU	0436 2.58 1028 1.82 1624 2.55 2300 1.56
13 TH	0236 2.34 0838 1.58 1515 2.63 2200 1.58	28 FR	0344 2.17 0854 1.90 1557 2.41 2326 1.81	13 SA	0502 2.44 1039 1.81 1657 2.71 2352 1.47	28 SU	0451 2.39 1016 1.96 1629 2.55 2332 1.69	13 MO	0012 1.36 0651 2.85 1254 1.59 1857 2.72	28 WE	0553 2.64 1158 1.78 1753 2.49
14 FR	0455 2.21 1029 1.77 1715 2.53	29 SA	0631 2.22 1154 1.98 1819 2.40	14 SU	0642 2.60 1221 1.73 1834 2.76	29 MO	0627 2.50 1205 1.92 1805 2.54	14 WE	0112 1.31 0743 2.97 1359 1.43 1956 2.75	29 TH	0014 1.52 0700 2.76 1314 1.64 1916 2.54
15 SA	0026 1.53 0715 2.37 1249 1.69 1914 2.67	30 SU	0123 1.67 0748 2.43 1338 1.82 1938 2.55	15 MO	0103 1.31 0743 2.83 1334 1.53 1942 2.88	30 TU	0036 1.59 0722 2.68 1316 1.77 1918 2.62	15 WE	0206 1.26 0829 3.08 1452 1.28 2047 2.78	30 FR	0117 1.43 0757 2.91 1419 1.44 2018 2.64
						31 WE	0127 1.45 0804 2.86 1410 1.57 2009 2.73				

สูงของน้ำทำนายเป็นเมตรเหนือระดับน้ำลงต่ำที่สุด

HEIGHTS OF WATER PREDICTED IN METERS ABOVE THE LOWEST LOW WATER

คำนวณโดย กรมอุตุนิยมวิทยา กองทัพเรือ

เกาะตะเภาน้อย (ภูเก็ต)
Ko Thaphao Noi (Phuket)

ละติจูด (Lat) 07° 50' 02" น.(N)

ลองจิจูด (Long) 98° 25' 17" อ.(E)

พ.ศ.๒๕๖๖

YEAR 2023

กรกฎาคม JULY				สิงหาคม AUGUST				กันยายน SEPTEMBER									
เวลา	สูง (ม.)	เวลา	สูง (ม.)	เวลา	สูง (ม.)	เวลา	สูง (ม.)	เวลา	สูง (ม.)	เวลา	สูง (ม.)						
TIME	HT (m)	TIME	HT (m)	TIME	HT (m)	TIME	HT (m)	TIME	HT (m)	TIME	HT (m)						
1 SA	0217 0847 1513 2110	1.31 3.07 1.23 2.75	16 SU	0331 0951 1612 2215	1.35 3.02 1.15 2.67	1 TU	0358 1018 1637 2246	1.07 3.33 0.80 2.96	16 WE	0437 1050 1702 2306	1.14 3.16 0.95 2.87	1 FR	0516 1123 1741 2347	0.72 3.58 0.44 3.36	16 SA	0508 1111 1721 2326	0.94 3.25 0.80 3.22
2 SU	0313 0936 1600 2159	1.20 3.22 1.06 2.85	17 MO	0413 1031 1648 2251	1.28 3.10 1.08 2.73	2 WE	0445 1102 1721 2330	0.94 3.48 0.65 3.08	17 TH	0506 1116 1729 2331	1.07 3.22 0.89 2.95	2 SA	0556 1159 1816	0.69 3.54 0.48	17 SU	0535 1137 1746 2352	0.91 3.23 0.81 3.25
3 MO	0403 1024 1645 2246	1.10 3.35 0.92 2.93	18 TU	0449 1107 1720 2324	1.22 3.17 1.04 2.78	3 TH	0531 1144 1802	0.86 3.57 0.57	18 FR	0533 1142 1754 2358	1.03 3.25 0.86 3.01	3 SU	0023 0633 1234 1849	3.36 0.74 3.39 0.62	18 MO	0603 1204 1811	0.93 3.16 0.87
4 TU	0452 1110 1730 2334	1.04 3.45 0.83 2.98	19 WE	0522 1139 1751 2355	1.18 3.22 1.01 2.82	4 FR	0011 0615 1223 1843	3.15 0.84 3.56 0.57	19 SA	0601 1208 1818	1.03 3.22 0.87	4 MO	0058 0709 1308 1920	3.28 0.86 3.16 0.83	19 TU	0018 0630 1231 1835	3.23 0.99 3.04 0.98
5 WE	0539 1155 1815	1.01 3.51 0.79	20 TH	0553 1208 1820	1.18 3.23 1.01	5 SA	0052 0657 1301 1921	3.17 0.89 3.45 0.66	20 SU	0024 0629 1233 1843	3.03 1.06 3.15 0.91	5 TU	0130 0743 1340 1948	3.13 1.04 2.89 1.09	20 WE	0046 0659 1259 1900	3.15 1.09 2.89 1.12
6 TH	0023 0625 1239 1900	3.00 1.04 3.50 0.81	21 FR	0025 0623 1236 1847	2.84 1.20 3.20 1.03	6 SU	0132 0737 1339 1958	3.13 0.99 3.25 0.82	21 MO	0050 0656 1259 1906	3.03 1.12 3.04 0.99	6 WE	0201 0816 1410 2016	2.93 1.26 2.60 1.36	21 TH	0116 0730 1328 1928	3.03 1.23 2.70 1.30
7 FR	0111 0711 1322 1944	2.99 1.12 3.41 0.88	22 SA	0055 0652 1302 1915	2.84 1.25 3.12 1.08	7 MO	0213 0817 1416 2034	3.03 1.15 2.99 1.04	22 TU	0117 0724 1325 1931	2.98 1.20 2.89 1.10	7 TH	0238 0859 1447 2050	2.69 1.51 2.32 1.64	22 FR	0153 0810 1405 2008	2.86 1.42 2.49 1.52
8 SA	0200 0757 1404 2030	2.94 1.23 3.25 0.99	23 SU	0125 0722 1330 1941	2.82 1.33 3.02 1.15	8 TU	0255 0900 1455 2114	2.88 1.33 2.71 1.29	23 WE	0147 0757 1354 2002	2.90 1.31 2.72 1.24	8 FR	0339 1012 1654 2222	2.46 1.75 2.10 1.89	23 SA	0247 0918 1521 2132	2.66 1.64 2.27 1.76
9 SU	0251 0846 1449 2117	2.88 1.36 3.04 1.14	24 MO	0156 0754 1357 2011	2.79 1.42 2.88 1.23	9 WE	0345 0953 1547 2205	2.71 1.52 2.43 1.52	24 TH	0226 0840 1433 2046	2.78 1.45 2.52 1.43	9 SA	0602 1340 2025	2.35 1.75 2.20	24 SU	0445 1139 1836	2.52 1.72 2.27
10 MO	0346 0942 1540 2211	2.81 1.49 2.81 1.29	25 TU	0231 0832 1430 2048	2.74 1.51 2.72 1.33	10 TH	0458 1111 1732 2330	2.57 1.66 2.23 1.70	25 FR	0323 0946 1543 2205	2.64 1.61 2.32 1.62	10 SU	0153 0813 1445 2105	1.81 2.49 1.53 2.42	25 MO	0022 0658 1338 2013	1.78 2.64 1.47 2.55
11 TU	0450 1046 1648 2312	2.75 1.59 2.60 1.42	26 WE	0317 0923 1517 2142	2.68 1.61 2.54 1.45	11 FR	0628 1326 1933	2.51 1.65 2.23	26 SA	0505 1144 1815	2.54 1.68 2.25	11 MO	0245 0901 1517 2131	1.59 2.71 1.33 2.61	26 TU	0155 0815 1434 2100	1.52 2.92 1.14 2.85
12 WE	0557 1205 1813	2.74 1.61 2.48	27 TH	0424 1039 1635 2301	2.63 1.68 2.39 1.54	12 SA	0138 0802 1443 2103	1.69 2.59 1.48 2.38	27 SU	0015 0703 1345 2008	1.66 2.63 1.50 2.43	12 TU	0320 0932 1545 2155	1.39 2.90 1.16 2.78	27 WE	0249 0904 1518 2139	1.23 3.18 0.85 3.12
13 TH	0022 0700 1333 1930	1.50 2.76 1.54 2.46	28 FR	0553 1220 1831	2.64 1.65 2.36	13 SU	0246 0909 1529 2142	1.54 2.75 1.30 2.53	28 MO	0156 0826 1451 2111	1.48 2.87 1.20 2.68	13 WE	0349 0959 1610 2216	1.23 3.05 1.03 2.92	28 TH	0334 0945 1559 2214	0.97 3.38 0.63 3.33
14 FR	0139 0804 1440 2041	1.50 2.83 1.40 2.51	29 SA	0034 0720 1353 2000	1.53 2.74 1.48 2.47	14 MO	0331 0949 1604 2213	1.38 2.92 1.15 2.67	29 TU	0300 0922 1539 2155	1.23 3.14 0.90 2.92	14 TH	0415 1022 1633 2239	1.11 3.16 0.92 3.04	29 FR	0416 1021 1636 2246	0.78 3.49 0.51 3.47
15 SA	0242 0903 1530 2135	1.43 2.92 1.26 2.59	30 SU	0158 0830 1500 2107	1.41 2.92 1.24 2.63	15 TU	0407 1022 1635 2240	1.24 3.05 1.04 2.78	30 WE	0349 1006 1622 2234	1.00 3.37 0.66 3.13	15 FR	0441 1046 1657 2301	1.01 3.22 0.84 3.14	30 SA	0455 1057 1712 2318	0.68 3.50 0.50 3.53
			31 MO	0303 0930 1551 2200	1.23 3.13 1.00 2.81				31 TH	0434 1045 1702 2312	0.83 3.52 0.50 3.28						

สูงของน้ำทำนายเป็นเมตรเหนือระดับน้ำลงต่ำที่สุด

HEIGHTS OF WATER PREDICTED IN METERS ABOVE THE LOWEST LOW WATER

คำนวณโดย กรมอุทกศาสตร์ กองทัพเรือ

เกาะตะเภาน้อย (ภูเก็ต)
Ko Thaphao Noi (Phuket)

ละติจูด (Lat) 07° 50' 02" น.(N)
พ.ศ.๒๕๖๖

ลองจิจูด (Long) 98° 25' 17" อ.(E)
YEAR 2023

ตุลาคม OCTOBER				พฤศจิกายน NOVEMBER				ธันวาคม DECEMBER						
	เวลา	สูง (ม.)		เวลา	สูง (ม.)		เวลา	สูง (ม.)		เวลา	สูง (ม.)		เวลา	สูง (ม.)
	TIME	HT (m)		TIME	HT (m)		TIME	HT (m)		TIME	HT (m)		TIME	HT (m)
1	0532	0.66	16	0511	0.87	1	0615	0.91	16	0600	0.92	1	0016	3.16
SU	1131	3.42	MO	1110	3.18	WE	1214	2.90	TH	1159	2.94	FR	0633	1.06
	1745	0.59		1717	0.87		1815	1.14		1805	1.11		1240	2.68
	2351	3.50		2324	3.40								1833	1.30
2	0607	0.72	17	0541	0.88	2	0026	3.20	17	0016	3.30	2	0050	3.03
MO	1205	3.26	TU	1139	3.12	TH	0645	1.09	FR	0639	1.03	SA	0707	1.20
	1815	0.76		1745	0.94		1244	2.73		1239	2.82		1316	2.57
				2353	3.36		1842	1.33		1843	1.26		1906	1.44
3	0022	3.38	18	0611	0.94	3	0056	3.01	18	0057	3.16	3	0125	2.89
TU	0639	0.86	WE	1210	3.01	FR	0717	1.30	SA	0721	1.18	SU	0745	1.34
	1237	3.04		1813	1.06		1315	2.55		1326	2.66		1359	2.48
	1843	0.98					1911	1.53		1925	1.44		1943	1.59
4	0051	3.20	19	0025	3.26	4	0128	2.80	19	0145	2.99	4	0202	2.73
WE	0709	1.05	TH	0642	1.07	SA	0755	1.51	SU	0814	1.35	MO	0827	1.48
	1305	2.80		1241	2.86		1353	2.37		1430	2.52		1454	2.39
	1907	1.22		1841	1.22		1945	1.74		2020	1.64		2028	1.75
5	0119	2.98	20	0059	3.11	5	0214	2.59	20	0246	2.81	5	0252	2.57
TH	0740	1.28	FR	0717	1.24	SU	0849	1.72	MO	0925	1.47	TU	0926	1.59
	1331	2.55		1316	2.68	☾	1530	2.23	☾	1606	2.44	☾	1607	2.35
	1931	1.47		1914	1.42		2043	1.95		2147	1.79		2145	1.88
6	0147	2.73	21	0140	2.91	6	0349	2.42	21	0413	2.68	6	0400	2.44
FR	0816	1.54	SA	0804	1.45	MO	1100	1.83	TU	1102	1.48	WE	1054	1.63
☾	1400	2.32		1403	2.47		1816	2.26		1758	2.54		1756	2.40
	2000	1.73		2001	1.65		2358	2.01		2343	1.76		2345	1.87
7	0233	2.48	22	0241	2.70	7	0608	2.42	22	0553	2.68	7	0537	2.38
SA	0916	1.80	SU	0919	1.65	TU	1259	1.72	WE	1221	1.36	TH	1205	1.58
	1604	2.11	☾	1600	2.30		1938	2.47		1911	2.75		1903	2.55
	2057	1.99		2139	1.87									
8	0517	2.32	23	0438	2.58	8	0133	1.83	23	0104	1.57	8	0107	1.73
SU	1320	1.83	MO	1137	1.66	WE	0723	2.55	TH	0709	2.78	FR	0701	2.44
	2013	2.25		1841	2.41		1346	1.54		1323	1.20		1303	1.48
							2015	2.69		2000	2.97		1951	2.72
9	0138	1.91	24	0018	1.82	9	0215	1.62	24	0203	1.32	9	0203	1.52
MO	0740	2.46	TU	0637	2.69	TH	0808	2.70	FR	0804	2.89	SA	0756	2.53
	1415	1.62		1309	1.43		1419	1.37		1414	1.06		1353	1.36
	2041	2.49		1953	2.70		2044	2.89		2042	3.16		2030	2.88
10	0224	1.69	25	0137	1.56	10	0247	1.41	25	0251	1.10	10	0245	1.31
TU	0829	2.67	WE	0748	2.92	FR	0843	2.83	SA	0850	2.96	SU	0840	2.64
	1445	1.42		1404	1.14		1449	1.22		1500	0.96		1438	1.23
	2103	2.70		2037	3.00		2111	3.06		2118	3.30		2106	3.04
11	0254	1.48	26	0230	1.27	11	0317	1.22	26	0334	0.93	11	0323	1.12
WE	0859	2.86	TH	0837	3.12	SA	0915	2.93	SU	0931	2.99	MO	0920	2.73
	1510	1.24		1449	0.91		1518	1.10		1541	0.94		1521	1.12
	2125	2.89		2114	3.24		2137	3.21		2154	3.37		2142	3.16
12	0321	1.30	27	0314	1.01	12	0347	1.06	27	0415	0.83	12	0400	0.97
TH	0924	3.00	FR	0917	3.26	SU	0945	3.00	MO	1012	2.98	TU	0959	2.81
	1534	1.09		1530	0.75		1549	1.01	☉	1620	0.95		1602	1.04
	2146	3.06		2146	3.42		2203	3.32		2230	3.39		2217	3.27
13	0347	1.14	28	0355	0.83	13	0418	0.94	28	0451	0.81	13	0438	0.86
FR	0949	3.10	SA	0955	3.31	MO	1016	3.04	TU	1050	2.93	WE	1037	2.86
	1558	0.98		1607	0.69	☉	1622	0.96		1657	1.01	☉	1644	0.99
	2208	3.19		2218	3.53		2232	3.39		2306	3.35		2256	3.33
14	0414	1.01	29	0433	0.73	14	0451	0.87	29	0527	0.85	14	0517	0.81
SA	1015	3.16	SU	1031	3.29	TU	1048	3.05	WE	1128	2.86	TH	1118	2.88
	1623	0.90	☉	1644	0.72		1656	0.96		1730	1.09		1725	0.98
	2231	3.31		2250	3.55		2304	3.42		2342	3.27		2336	3.36
15	0442	0.92	30	0509	0.72	15	0525	0.86	30	0600	0.94	15	0558	0.81
SU	1042	3.19	MO	1106	3.21	WE	1122	3.01	TH	1204	2.77	FR	1201	2.86
☉	1649	0.86		1716	0.82		1730	1.01		1802	1.19		1806	1.03
	2257	3.38		2323	3.50		2339	3.39						
			31	0543	0.78									
			TU	1141	3.07									
				1747	0.97									
				2355	3.37									
													31	0043
													SU	0657
														1309
														266
														1900
														1.21

สูงของน้ำทำนายเป็นเมตรเหนือระดับน้ำลงต่ำที่สุด

HEIGHTS OF WATER PREDICTED IN METERS ABOVE THE LOWEST LOW WATER

คำนวณโดย กรมอุทกศาสตร์ กองทัพเรือ

