



แผนเผชิญเหตุอุทกภัย วาตภัย และดินถล่ม จังหวัดตราด พ.ศ. ๒๕๖๖

กองอำนวยการป้องกันและบรรเทาสาธารณภัยจังหวัดตราด

โทร./โทรสาร ๐ ๓๙๕๒ ๕๗๒๗



สารบัญ

หัวข้อ	หน้า
๑. สถานการณ์ของจังหวัด	๑
๑.๑ สถานการณ์ทั่วไป	๑
๑.๑.๑ ลักษณะทางภูมิศาสตร์ การปกครองท้องที่และท้องถิ่น ประชากร	๑
๑.๑.๒ สิ่งสาธารณประโยชน์ พื้นที่เศรษฐกิจที่สำคัญ	๒
๑.๑.๓ สถานที่และแหล่งท่องเที่ยวที่สำคัญในจังหวัดตราด	๒
๑.๑.๔ ข้อมูลพื้นที่การเกษตร จังหวัดตราด	๓
๑.๑.๕ ข้อมูลด้านปศุสัตว์ จังหวัดตราด	๓
๑.๑.๖ ข้อมูลด้านประมง การประกอบอาชีพด้านประมง	๓
๑.๑.๗ เขตพื้นที่ชลประทาน นอกเขตชลประทาน	๔
๑.๑.๘ ข้อมูลสภาพลุ่มน้ำ ผังเส้นทางน้ำ แหล่งเก็บกักน้ำ อ่างเก็บน้ำ ฝาย แก้มลิง ฯลฯ	๔
๑.๒ สถานการณ์เฉพาะ	๖
๑.๒.๑ สถิติการเกิดอุทกภัยย้อนหลัง	๖
๑.๒.๒ สถิติการเกิดวาตภัยย้อนหลัง	๙
๑.๒.๓ พื้นที่เสี่ยงอุทกภัยในลักษณะต่างๆ	๑๓
๑.๒.๔ พื้นที่/สถานที่สำคัญของจังหวัดตราดที่มีความเสี่ยง	๒๐
๒. ขอบเขต	๒๑
๒.๑ อุทกภัย (Flood)	๒๑
๒.๒ วาตภัย	๒๑
๒.๓ ดินถล่ม (Landslide)	๒๑
๓. ภารกิจ	๒๑
๓.๑ เป้าหมาย	๒๑
๓.๒ วัตถุประสงค์	๒๒
๔. หลักการปฏิบัติ	๒๒
๕. การปฏิบัติ	๒๔
๕.๑ ในภาวะปกติ	๒๔
๕.๑.๑ แนวทางปฏิบัติในการป้องกันและลดผลกระทบ	๒๔
๕.๑.๒ แนวทางปฏิบัติในการเตรียมความพร้อมทรัพยากร	๒๔
๕.๑.๓ แนวทางปฏิบัติตามกระบวนการแจ้งเตือน	๒๕
๕.๑.๔ แนวทางปฏิบัติร่วมกับหน่วยทหารในพื้นที่	๒๗
๕.๑.๕ แนวทางปฏิบัติร่วมกับภาคประชาสังคม องค์การสาธารณกุศล ประชาชนจิตอาสา	๒๗
๕.๑.๖ แนวทางการกำหนดพื้นที่ศูนย์พักพิงชั่วคราว และการอพยพ	๒๗
๕.๒ การจัดการในภาวะฉุกเฉิน	๓๑
๕.๒.๑ องค์การปฏิบัติในภาวะฉุกเฉิน	๓๑
๕.๒.๒ แนวทางปฏิบัติในการบัญชาการเหตุการณ์	๓๒
๕.๒.๓ การเผชิญเหตุอุทกภัย วาตภัย และดินถล่ม	๓๒
๕.๒.๔ การบรรเทาทุกข์	๓๕
๕.๒.๕ การประกาศกรณีพื้นที่ประสบอุทกภัย วาตภัย และดินถล่ม	๓๖

สารบัญ (ต่อ)

หัวข้อ	หน้า
๖. การสนับสนุน	๓๗
๖.๑ ด้านงบประมาณ	๓๗
๖.๒ แนวทางการขอรับการสนับสนุนทรัพยากร	๓๘
๖.๓ การสื่อสารและโทรคมนาคม การติดต่อประสานงาน	๓๘
๗. ภาคผนวก	
ภาคผนวก ก หมายเลขโทรศัพท์ติดต่อหน่วยงานต่างๆ แผนผังการติดต่อสื่อสาร	
ภาคผนวก ข ข้อมูลทรัพยากรเครื่องมือเครื่องจักรกลสาธารณภัย	
ภาคผนวก ค สำเนาคำสั่งจังหวัดตราด	
ภาคผนวก ง พื้นที่เสี่ยงอุทกภัย วาตภัย และดินถล่มจังหวัดตราด	
ภาคผนวก จ รายชื่อจุดติดตั้งอุปกรณ์เตือนภัยจังหวัดตราด	

๘. การแจกจ่าย

แจกจ่ายหน่วยงานที่เกี่ยวข้องกับการป้องกันและแก้ไขปัญหามลพิษทางอากาศ วาตภัย และดินถล่ม ที่อยู่ใน ศูนย์บัญชาการเหตุการณ์อุทกภัย วาตภัย และดินถล่ม จังหวัดตราด ปี พ.ศ. ๒๕๖๖ (ภาคผนวก ง)

แผนเผชิญเหตุอุทกภัย วาตภัย และดินถล่มของจังหวัดตราด พ.ศ. ๒๕๖๖

กองอำนวยการป้องกันและบรรเทาสาธารณภัยจังหวัดตราด

ศาลากลางจังหวัดตราด

วันที่ ๒๘ เดือน สิงหาคม พ.ศ. ๒๕๖๖

- อ้างอิง: ๑. พระราชบัญญัติป้องกันและบรรเทาสาธารณภัย พ.ศ.๒๕๕๐
๒. แผนการป้องกันและบรรเทาสาธารณภัยแห่งชาติ พ.ศ. ๒๕๖๔ - ๒๕๗๐
๓. แผนการป้องกันและบรรเทาสาธารณภัยจังหวัดตราด พ.ศ. ๒๕๖๔ - ๒๕๗๐

๑. สถานการณ์ของจังหวัด

๑.๑ สถานการณ์ทั่วไป

๑.๑.๑ ลักษณะทางภูมิศาสตร์ การปกครองท้องที่และท้องถิ่น ประชากร

จังหวัดตราด ตั้งอยู่ประมาณเส้นรุ้งที่ ๑๒.๕ องศาเหนือ และเส้นแวงที่ ๑๐๓ องศาตะวันออก มีเนื้อที่ประมาณ ๒,๘๑๙ ตารางกิโลเมตร หรือ ประมาณ ๗๖๑,๘๗๕ ไร่ และเป็นพื้นที่ตามเขตปกครองทางทะเลประมาณ ๗,๒๕๗ ตารางกิโลเมตร มีอาณาเขตติดต่อกับจังหวัดใกล้เคียงและประเทศเพื่อนบ้าน ดังนี้

ทิศเหนือ ติดต่อกับ อำเภอคลอง จังหวัดจันทบุรี และราชอาณาจักรกัมพูชา

ทิศใต้ ติดต่อกับ อำเภอไทย และน่านน้ำทะเลราชอาณาจักรกัมพูชา

ทิศตะวันออก ติดต่อกับ ราชอาณาจักรกัมพูชา มีทิวเขาบรรทัดเป็นแนวกันเขตแดน

ทิศตะวันตก ติดต่อกับ จังหวัดจันทบุรี

ในปัจจุบันจังหวัดตราด แบ่งการปกครองส่วนภูมิภาคออกเป็น ๗ อำเภอ ๓๗ ตำบล ๒๖๑ หมู่บ้าน การปกครองส่วนท้องถิ่นประกอบไปด้วย องค์การบริหารส่วนจังหวัด ๑ แห่ง เทศบาลเมือง ๑ แห่ง เทศบาลตำบล ๑๓ แห่ง และองค์การบริหารส่วนตำบล ๒๔ แห่ง อำเภอประกอบไปด้วย อำเภอเมืองตราด อำเภอเขาสมิง อำเภอบ่อไร่ อำเภอคลองใหญ่ อำเภอแหลมงอบ อำเภอเกาะช้าง และอำเภอเกาะกูด จังหวัดตราดมีประชากรทั้งสิ้น ๒๒๗,๓๖๔ คน เป็นชาย ๑๑๒,๓๙๘ คน หญิง ๑๑๔,๙๖๖ คน มีจำนวนครัวเรือนทั้งสิ้น ๑๑๒,๑๙๒ ครัวเรือน

จำนวนราษฎรของจังหวัดตราด

ลำดับที่	สำนักทะเบียนอำเภอท้องถิ่น	ชาย	หญิง	รวม	หมายเหตุ
๑	อำเภอเมืองตราด	๓๖,๐๗๖	๓๘,๔๙๗	๗๔,๕๗๓	
๒	อำเภอคลองใหญ่	๗,๓๖๗	๗,๒๒๘	๑๔,๕๙๕	
๓	อำเภอเขาสมิง	๑๙,๘๑๕	๒๐,๑๑๐	๓๙,๙๒๕	
๔	อำเภอบ่อไร่	๙,๕๔๓	๙,๐๐๑	๑๘,๕๔๔	
๕	อำเภอแหลมงอบ	๗,๒๓๐	๗,๐๖๔	๑๔,๒๙๔	
๖	อำเภอเกาะกูด	๑,๔๒๘	๑,๓๐๕	๒,๗๓๓	
๗	อำเภอเกาะช้าง	๔,๒๓๓	๔,๒๗๑	๘,๕๐๔	
๘	เทศบาลเมืองตราด	๔,๓๑๖	๔,๖๔๔	๘,๙๖๐	

ลำดับที่	สำนักทะเบียนอำเภอท้องถิ่น	ชาย	หญิง	รวม	หมายเหตุ
๙	เทศบาลตำบลตะก่าง	๑,๒๖๔	๑,๓๔๗	๒,๖๑๑	
๑๐	เทศบาลตำบลหนองบอน	๓,๗๒๒	๓,๖๕๗	๗,๓๗๙	
๑๑	เทศบาลตำบลแหลมงอบ	๘๕๙	๘๖๖	๑,๗๒๕	
๑๒	เทศบาลตำบลน้ำเขียว	๑,๕๓๖	๑,๖๔๗	๓,๑๘๓	
๑๓	เทศบาลตำบลบ่อพลอย	๔,๓๕๓	๔,๓๘๘	๘,๗๔๑	
๑๔	เทศบาลตำบลแสนตุง	๑,๕๕๐	๑,๖๒๘	๓,๑๗๘	
๑๕	เทศบาลตำบลเขาสมิง	๗๐๘	๖๘๑	๑,๓๘๙	
๑๖	เทศบาลตำบลหาดเล็ก	๒,๗๐๙	๒,๕๗๖	๕,๒๘๕	
๑๗	เทศบาลตำบลคลองใหญ่	๒,๕๘๙	๒,๖๒๕	๕,๒๑๔	
๑๘	เทศบาลตำบลท่าพริกเนินทราย	๓,๑๐๐	๓,๔๒๑	๖,๕๒๑	
รวมทั้งจังหวัด		๑๑๒,๓๘๘	๑๑๔,๙๖๖	๒๒๗,๓๖๔	

(ข้อมูลจาก : ที่ทำการปกครองจังหวัดตราด ณ เดือนมิถุนายน ๒๕๖๖)

๑.๑.๒ สิ่งสาธารณประโยชน์ พื้นที่เศรษฐกิจที่สำคัญ

ตำบลไม้รูด อำเภอคลองใหญ่ รวมกว่า ๘๐๐ ไร่ ได้ถูกประกาศให้เป็นเขตพัฒนาเศรษฐกิจพิเศษ กินพื้นที่รวม ๓ หมู่บ้าน ประกอบด้วย หมู่ที่ ๑ บ้านไม้รูด หมู่ที่ ๒ บ้านหนองม่วง และหมู่ที่ ๕ บ้านห้วงบอน ทางรัฐบาลได้กำหนดให้ ตำบลไม้รูด อำเภอคลองใหญ่ เป็นศูนย์กลางที่ตั้งของสาธารณูปโภค สิ่งอำนวยความสะดวกต่าง ๆ เพื่อรองรับเขตพัฒนาเศรษฐกิจพิเศษ เป็นที่ตั้งของนิคมอุตสาหกรรมบริการต่าง ๆ เปิดโอกาสให้นักลงทุนภาคเอกชนทั้งในและนอกพื้นที่เข้ามาลงทุน

๑.๑.๓ สถานที่และแหล่งท่องเที่ยวที่สำคัญในจังหวัดตราด ได้แก่

- โรงมโหฬารศิลาทองสรายุสุข
- บริษัท สมิงฟู้ดส์ จำกัด
- โรงพยาบาลเขาสมิง
- โรงพยาบาลแหลมงอบ
- โรงพยาบาลเกาะช้าง
- โรงเรียนตราษตระการคุณ
- โรงเรียนตราดสรรเสริญวิทยาคม
- โรงเรียนบ่อไร่วิทยาคม
- โรงเรียนคลองใหญ่วิทยาคม
- โรงเรียนเกาะช้างวิทยาคม
- จวนเรชดิงกัมปอร์ต
- พิพิธภัณฑ์สถานเมืองตราด
- อ่าวตาลคู่
- หาดบานชื่น
- เกาะหมาก
- เกาะกระดาด
- น้ำตกสะพานหิน
- โรงมโหฬารเพชรสยามศิลাত্রาด
- โรงพยาบาลตราด
- โรงพยาบาลบ่อไร่
- โรงพยาบาลคลองใหญ่
- โรงพยาบาลเกาะกูด
- โรงเรียนสตรีประเสริฐศิลป์
- โรงเรียนเขาสมิงวิทยาคม
- โรงเรียนแหลมงอบวิทยาคม
- โรงเรียนเกาะกูดวิทยาคม
- วัดบุปผาราม
- วัดลำดวน
- วัดโยธานิมิต
- หาดทรายดำ
- เกาะช้าง
- เกาะกูด
- เกาะรัง
- น้ำตกธารมะยม

๑.๑.๔ ข้อมูลพื้นที่การเกษตร จังหวัดตราด (นาข้าว พืชสวน พืชไร่ และพืชอื่นๆ)

ลำดับที่	ชนิดพืช	ปี ๒๕๖๖		
		พื้นที่ปลูก (ไร่)	พื้นที่ให้ผล (ไร่)	ผลผลิตรวม (ตัน)
๑	ยางพารา	๓๐๔,๖๙๒	๒๖๘,๘๒๔	๔๖,๘๒๒
๒	ปาล์มน้ำมัน	๖๒,๖๘๖	๖๑,๙๐๓	๑๖๐,๙๔๕
๓	เงาะ	๔๘,๐๗๐	๔๔,๘๕๑	๘๓,๐๔๐
๔	มังคุด	๓๙,๗๓๔	๓๗,๕๕๙	๒๗,๙๒๐
๕	ทุเรียน	๙๔,๑๗๕	๔๒,๕๙๑	๘๙,๕๑๑
๖	ลองกอง	๒,๙๓๔	๒,๙๒๘	๑,๗๐๑
๗	สับปะรดโรงงาน	๒,๔๓๕	๒,๔๓๕	๘,๐๖๑
๘	สับปะรดตราดสีทอง	๑๓,๕๐๔	๑๒,๕๑๑	๔๖,๘๓๓
๙	ข้าวนาปี	๑๒,๗๘๑	๑๒,๔๑๙	๕,๒๕๓
๑๐	ข้าวนาปรัง	๒,๕๖๑	๒,๕๓๒	๑,๔๓๘

(ที่มาข้อมูล : สำนักงานเกษตรจังหวัดตราด ณ วันที่ ๓๐ มิถุนายน ๒๕๖๖)

๑.๑.๕ ข้อมูลด้านปศุสัตว์ จังหวัดตราด มีเกษตรกรประกอบอาชีพปศุสัตว์ จำนวน

๔,๒๓๙ ราย

ลำดับ	ชนิดสัตว์เลี้ยง	จำนวน (ตัว)
๑	สุกร	๖๘,๗๘๔
๒	โคเนื้อ	๑,๗๒๙
๓	ไก่	๕๖๒,๙๘๑
๔	เป็ด	๖,๔๑๑
๕	กระบือ	๕๔๐
๖	แพะ	๕๓๐
๗	แกะ	๑๑๔
๘	อื่นๆ	๓,๕๙๘

(ที่มาข้อมูล : สำนักงานปศุสัตว์จังหวัดตราด ณ วันที่ ๓ กรกฎาคม ๒๕๖๖)

๑.๑.๖ ข้อมูลด้านประมง การประกอบอาชีพด้านประมง

(๑) การประมงทะเล จังหวัดตราดมีครัวเรือนประมงทะเล ๔,๑๖๕ ครัวเรือน เรือประมงจำนวน ๓,๒๐๔ ลำ และมีการจัดแหล่งอาศัยสัตว์ทะเลขนาดใหญ่ ๒ แห่ง และขนาดเล็ก ๓๐ แห่ง มีธุรกิจต่อเนื่องจากการประมง ได้แก่ โรงน้ำแข็ง ๑๒ แห่ง โรงงานห้องเย็น ๓ แห่ง โรงงานน้ำปลา ๔ แห่ง โรงงานปุ๋ยกระป๋อง ๒ แห่ง อู่ต่อเรือ ๖ แห่ง คานเรือ ๗ แห่ง ท่าเทียบเรือทั้งขนาดใหญ่และขนาดเล็ก รวม ๒๗ แห่ง นอกจากนี้ยังมีการแปรรูปผลิตภัณฑ์สัตว์น้ำพื้นบ้าน เช่น ทำกะปิ กุ้งแห้งและปลาเค็มกระจาย ทั่วไปในเขตชายฝั่งทะเล

(๒) การประมงน้ำจืด จังหวัดตราดมีครัวเรือนประมงน้ำจืด ๕๑๐ ครัวเรือน ผลผลิตจากการประมงน้ำจืดค่อนข้างน้อย มีผลผลิตจากการจับสัตว์น้ำ จำนวน ๑๐๕.๑๘ ตัน คิดเป็นมูลค่าปีละประมาณ ๒.๙๖ ล้านบาท

(๓) การเพาะเลี้ยงสัตว์น้ำชายฝั่ง จังหวัดตราดมีพื้นที่และสภาพแวดล้อมที่เหมาะสมมีชายฝั่งทะเลยาว ๑๖๕ กิโลเมตร ผลผลิตส่วนใหญ่ได้จากการเพาะเลี้ยงกุ้งทะเล (กุ้งขาวแวนนาไม) ๘๔๙ ฟาร์ม ปลาทะเล ๕๕ ฟาร์ม ปูทะเล ๗ ฟาร์ม และหอยทะเล ๓๐๙ ฟาร์ม

๑.๑.๗ เขตพื้นที่ชลประทาน นอกเขตชลประทาน

จังหวัดตราด มีพื้นที่เขตชลประทาน ๑๑๓,๗๖๔ ไร่ พื้นที่นอกเขตชลประทาน ๕๒๒,๒๖๐ ไร่ (ที่มาข้อมูล : โครงการชลประทานตราด ณ เดือนกรกฎาคม ๒๕๖๖)

๑.๑.๘ ข้อมูลสภาพลุ่มน้ำ ผังเส้นทางน้ำ แหล่งเก็บกักน้ำ อ่างเก็บน้ำ ฝาย แก้มลิง ฯลฯ

ระบบการกักเก็บน้ำของชลประทาน มีอ่างเก็บน้ำขนาดกลาง ๗ แห่ง คือ

(๑) อ่างเก็บน้ำเขาระกำ	มีปริมาณความจุ	๕๔.๓๒๘*	ล้านลูกบาศก์เมตร
(๒) อ่างเก็บน้ำบ้านมะนาว	มีปริมาณความจุ	๒.๖๕๐*	ล้านลูกบาศก์เมตร
(๓) อ่างเก็บน้ำด่านชุมพล	มีปริมาณความจุ	๗.๔๑๒*	ล้านลูกบาศก์เมตร
(๔) อ่างเก็บน้ำห้วยแร้ง	มีปริมาณความจุ	๓๖.๘๐๐	ล้านลูกบาศก์เมตร
(๕) อ่างเก็บน้ำวังปลาหมอ	มีปริมาณความจุ	๘.๑๕๐*	ล้านลูกบาศก์เมตร
(๖) อ่างเก็บน้ำคลองโสน	มีปริมาณความจุ	๖๕.๐๐๐	ล้านลูกบาศก์เมตร
(๗) อ่างเก็บน้ำคลองสะพานหิน	มีปริมาณความจุ	๒๐.๐๐๐	ล้านลูกบาศก์เมตร

สามารถรับน้ำได้รวมทั้งสิ้น ๑๙๔.๓๔๐* ล้านลูกบาศก์เมตร (* ปริมาณน้ำหลังเสริม spillway)

จังหวัดตราด ตั้งอยู่ในบริเวณพื้นที่ลุ่มน้ำชายฝั่งทะเลตะวันออกร้อยละ ๙๙.๙๓ ส่วนที่เหลืออยู่ในลุ่มน้ำโตนเลสาป ลำน้ำและลุ่มน้ำสำคัญ ได้แก่ แม่น้ำเวฬุ แม่น้ำตราด ลุ่มน้ำตราดตะวันออก และตะวันตก ดังแสดงในแผนภาพผังเส้นทางน้ำ รูป ๑.๑

แม่น้ำตราด

ต้นน้ำเกิดจากเทือกเขาจันทบุรีและเทือกเขาบรรทัด ไหลจากทิศเหนือลงมาทางทิศใต้ลงอ่าวไทย ทางทิศตะวันออกตอนบนมีแควใหญ่สองแควไหลมาบรรจบคือ แม่น้ำเขาสมิง ต้นน้ำเกิดจากเขาตะแบงใหญ่ไหลผ่านอำเภอเขาสมิง จังหวัดตราด ยาวประมาณ ๕๒ กิโลเมตร และคลองห้วยแร้ง ต้นน้ำเกิดจากเทือกเขาบรรทัดยาวประมาณ ๓๔ กิโลเมตร คลองทั้งสองไหลมาบรรจบกันที่ตำบลห้วยแร้ง อำเภอเมือง แล้วได้ชื่อว่า ลำน้ำตราด ไหลไปทางทิศใต้ ยาวประมาณ ๑๓ กิโลเมตร ถึงปากน้ำ พื้นที่ลำน้ำส่วนใหญ่เป็นทราย ในฤดูแล้งน้ำตื้นเขิน มีเกาะแก่งอยู่มาก

แม่น้ำเวฬุ

ต้นน้ำเกิดจากเทือกเขาจันทบุรี บริเวณตะวันออกเฉียงเหนือของเขาสระบาป ไหลจากทิศเหนือลงมาทางทิศใต้ ตอนต้นน้ำมีลำธารอยู่สองสายคือ คลองเวฬุและคลองตรอกนอง ซึ่งไหลจากทิศตะวันตกมาทางทิศตะวันออก มาบรรจบลำน้ำเวฬุที่บ้านร้อยรู ตำบลแสนตุง อำเภอเขาสมิง มีความยาวประมาณ ๖๔ กิโลเมตร ลึกลงจากปากอ่าวเข้าไปประมาณ ๒ กิโลเมตร มีลำน้ำแยกไปอำเภอขลุง ทางทิศตะวันตก เรียกว่าลำน้ำสั้นยาว เรือเดินทะเลแล่นไปเทียบท่าที่อำเภอขลุง ได้พื้นน้ำเป็นทรายและมีน้ำตลอดปี

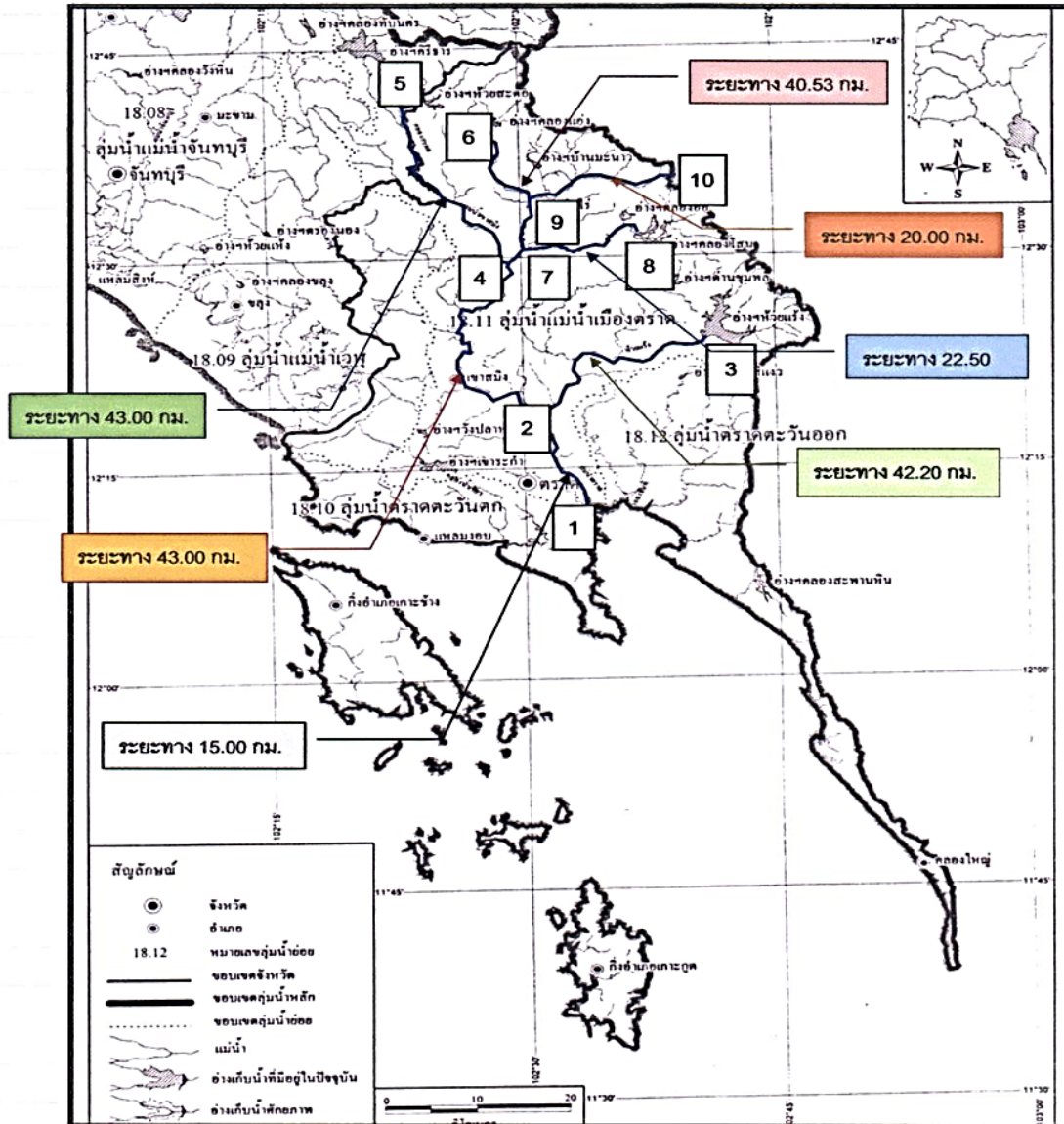

คำอธิบายสัญลักษณ์

1	—	2	แม่น้ำตราด	ระยะทาง	15.00 กม.	พิกัดเริ่ม	48 PTU 345505 - 345505
2	—	3	คลองห้วยแครง	ระยะทาง	42.20 กม.	พิกัดเริ่ม	48 PTU 336698 - 480720 (สิ้นสุดที่อ่างเก็บน้ำห้วยแครง)
2	—	4	แม่น้ำขาสมิง	ระยะทาง	43.00 กม.	พิกัดเริ่ม	48 PTU 302622 - 270822
4	—	5	คลองสะตอ	ระยะทาง	43.00 กม.	พิกัดเริ่ม	48 PTU 270822 - 164038 (สิ้นสุดที่อ่างเก็บน้ำห้วยสะตอ)
4	—	6	คลองแอง	ระยะทาง	40.53 กม.	พิกัดเริ่ม	48 PTU 270822 - 252038 (สิ้นสุดที่อ่างเก็บน้ำคลองแอง)
7	—	8	คลองโสน	ระยะทาง	22.50 กม.	พิกัดเริ่ม	48 PTU 286842 - 412858 (สิ้นสุดที่อ่างเก็บน้ำคลองโสน)
9	—	10	คลองฉนาก	ระยะทาง	20.00 กม.	พิกัดเริ่ม	48 PTU 295904 - 386929

แผนภาพผังเส้นทางน้ำ รูป ๑.๑

๑.๒ สถานการณ์เฉพาะ

๑.๒.๑ สถิติการเกิดอุทกภัยย้อนหลัง

สถานการณ์อุทกภัยในพื้นที่จังหวัดตราด และพื้นที่ที่ได้รับความเสียหาย/ได้รับผลกระทบจากอุทกภัยย้อนหลัง ๔ ปี ระหว่างปี พ.ศ. ๒๕๖๒ - ๒๕๖๕

การเกิดอุทกภัยปี ๒๕๖๒

อำเภอ	ตำบล	หมู่	ความเสียหาย/ผลกระทบ
เมืองตราด	แหลมกลัด	๔,๕,๗,	นาข้าว ๒๒ ไร่ บ่อปลา ๑๗ บ่อ
	ท่ากุ่ม	๑ - ๘	นาข้าว ๑๖ ไร่ พืชสวน ๑ ไร่
	ห้วยแร้ง	๑ - ๑๑	พืชสวน ๒๑.๕ ไร่
	ซำราก	๑ - ๕	พืชสวน ๔๕.๕ ไร่
	ตะกาง	๑ - ๖	วัด ๑ แห่ง ฝาย ๑ แห่ง
เขาสมิง	เขาสมิง	๓	บ่อกึ่ง ๕ ไร่
	ทุ่งนนทรี	๒	บ่อกึ่ง ๑๔.๒๕ ไร่
บ่อไร่	หนองบอน	๒,๕	ถนน ๒ สาย
เกาะช้าง	เกาะช้าง	๑,๒,๓,๔	ถนน ๒ สาย สะพาน ๗ แห่ง
	เกาะช้างใต้	๑,๒,๓,๔,๕	ถนน ๑ สาย สะพาน ๓ แห่ง
เกาะกูด	เกาะกูด	๑	สะพาน ๑ แห่ง

การเกิดอุทกภัยปี ๒๕๖๓

อำเภอ	ตำบล	หมู่	ความเสียหาย/ผลกระทบ
แหลมงอบ	แหลมงอบ	๒,๓,๖	บ่อกึ่ง ๑ บ่อ
	บางปิด	๑,๒	ถนน ๑ สาย
	เขาสมิง	๑ - ๕,๗,๙	พื้นที่การเกษตร ๓,๒๐๐ ไร่ ถนน ๒๒ สาย
ประณีต	๒ - ๖,๘,๑๐		
เทพนิมิต	๗		
บ่อไร่	บ่อพลอย	๑,๒,๖	พื้นที่การเกษตร ๒ ไร่ บ่อปลา ๒ บ่อ
เกาะช้าง	เกาะช้างใต้	๒ - ๕	วัด ๑ แห่ง
เมืองตราด	แหลมกลัด	๖	ไม่ระบุ

การเกิดอุทกภัยปี ๒๕๖๔

ที่	ตำบล	ข้อมูลพื้นที่	จำนวนความเสียหาย/ผลกระทบ			
			ครัวเรือน	คน	พืช (ไร่)	บ่อกึ่ง (บ่อ)
๑. อำเภอเขาสมิง ได้รับผลกระทบ ๗ ตำบล ๓๙ หมู่บ้าน ๕๑๘ ครัวเรือน (เกิดภัย ๑๐ ต.ค.๖๔)						
๑)	สะตอ	มีน้ำท่วมบริเวณกว้างในหลายพื้นที่ใน - หมู่ที่ ๑, ๒, ๓, ๔, ๕, ๗, ๙	๗๔	๕๐๐	๑,๒๓๐	
๒)	ประณีต	มีน้ำท่วมในพื้นที่ ลักษณะของภัย คือ น้ำป่าไหลหลากรอกการระบาย - หมู่ที่ ๒, ๓, ๔, ๕, ๖, ๗, ๘, ๑๐	๖๑	๑๔๓	๓๙๒	
๓)	วังตะเคียน	น้ำท่วมถนนเข้า-ออก พื้นที่ลุ่มต่ำ - หมู่ที่ ๑, ๒, ๓, ๔	๙	๓๐	๔๕๕	
๔)	ทุ่งนนทรี	มีน้ำท่วมในพื้นที่ หมู่ที่ ๑, ๒, ๓, ๔, ๕, ๖, ๗, ๘, ๙	๑๘๑	๔๗๕	๕๕๓	
๕)	แสนตุง	มีน้ำท่วมในพื้นที่หมู่ ๑, ๓, ๖	๓๒	๗๘	๒๐๐	
๖)	เขาสมิง	มีน้ำท่วมในพื้นที่หมู่ ๑, ๓, ๖	๕๘	๑๒๐		
๗)	เทพนิมิต	น้ำล้นตลิ่ง หมู่ที่ ๑, ๓, ๔, ๖, ๗	๑๐๓	๒๐๒	๗๒๘	
๒. อำเภอบ่อไร่ ได้รับผลกระทบ ๔ ตำบล ๕ หมู่บ้าน ๕ ครัวเรือน (เกิดภัย ๑๐ ต.ค. ๖๔)						
๑)	ด่านชุมพล	มีน้ำท่วมในพื้นที่หมู่ ๓	๒	๙		(บ่อปลา) ๔
๒)	บ่อพลอย	มีน้ำท่วมในพื้นที่หมู่ ๖	๑	๖		
๓)	ช้างทูน	มีน้ำท่วมในพื้นที่หมู่ ๖	๑	๔		
๔)	หนองบอน	มีน้ำท่วมในพื้นที่หมู่ ๒, ๓	๑	๔		
๓. อำเภอเมืองตราด ได้รับผลกระทบ ๗ ตำบล ๓๘ หมู่บ้าน ๗๘๑ ครัวเรือน (เกิดภัย ๑๒ ต.ค. ๖๔)						
๑)	ห้วยแร้ง	อุทกภัย หมู่ที่ ๑, ๒, ๓, ๔, ๕, ๖, ๗, ๘, ๙, ๑๐, ๑๑	๑๔๒	๓๗๕	๑,๖๐๐	
๒)	วังกระแจะ	อุทกภัย หมู่ที่ ๑, ๒, ๓, ๕, ๗, ๘	๕๖๗	๑,๒๑๕	๒๐๐	๓๕
๓)	เนินทราย	อุทกภัย หมู่ ๑, ๒, ๓, ๔, ๖, ๘	๑๔	๕๐	๔๒๑	๑
๔)	แหลมกลัด	อุทกภัยน้ำป่าไหลหลาก หมู่ ๕, ๗, ๙	๔	๑๓		
๕)	ท่ากุ่ม	อุทกภัย หมู่ ๑, ๓, ๔, ๗	๓๗	๑๐๙	๔๑๐	
๖)	ตะกาง	อุทกภัย หมู่ ๓, ๕	๒	๗	๓๐	
๗)	อ่าวใหญ่	อุทกภัย หมู่ ๑, ๒, ๓, ๔, ๕, ๖	๑๕	๕๐		
รวม			๑,๓๐๔	๓,๓๙๐	๖,๒๑๙	๔๔

การเกิดอุทกภัยปี ๒๕๖๕

ที่	ตำบล	ข้อมูลพื้นที่	จำนวนความเสียหาย/ผลกระทบ				
			ครัวเรือน	คน	เรือ	พืช (ไร่)	สิ่งสาธารณประโยชน์
๑. อำเภอแหลมงอบ ได้รับผลกระทบ ๔ ตำบล ๒๐ หมู่บ้าน ๓๖ ครัวเรือน (เกิดภัย ๕ ส.ค.๖๕)							
๑)	น้ำเชี่ยว	ประกาศเขตฯ (อุทกภัย) ในพื้นที่หมู่ที่ ๑ - ๔	๓๖	๗๘	๒	-	
๒)	แหลมงอบ	ประกาศเขตฯ (อุทกภัย) ในพื้นที่หมู่ที่ ๑ - ๔, ๖					
๓)	คลองใหญ่	ประกาศเขตฯ (อุทกภัย) ในพื้นที่หมู่ที่ ๓ - ๕					
๔)	บางปิด	ประกาศเขตฯ (อุทกภัย) ในพื้นที่หมู่ที่ ๑ - ๘					
๒. อำเภอเมืองตราด ได้รับผลกระทบ ๓ ตำบล ๒๓ หมู่บ้าน ๑,๖๕๑ ครัวเรือน (เกิดภัย ๕ ส.ค.๖๕ และ ๗ ส.ค.๖๕)							
๑)	ชำราก	ประกาศเขตฯ (อุทกภัย) ในพื้นที่หมู่ที่ ๕	-	-	-	-	ดินสไลด์ตัวที่วัดคีรีวิหาร
๒)	ห้วยแร้ง	ประกาศเขตฯ (อุทกภัย) ในพื้นที่หมู่ที่ ๑ - ๑๐	๖๒	๗๕	-	๑๒๐	
๓)	วังกระแจะ	ประกาศเขตฯ (อุทกภัย) ในพื้นที่หมู่ที่ ๑ - ๑๒	๑,๕๘๙	๕,๒๑๓	-	-	
๓. อำเภอเขาสมิง ได้รับผลกระทบ ๘ ตำบล ๖๖ หมู่บ้าน ๕๖๐ ครัวเรือน (เกิดภัย ๗ ส.ค.๖๕)							
๑)	เขาสมิง	ประกาศเขตฯ (อุทกภัย) ในพื้นที่หมู่ที่ ๑ - ๙	๕๖๐	๑,๗๑๖	-	๓๓	
๒)	แสนตุง	ประกาศเขตฯ (อุทกภัย) ในพื้นที่หมู่ที่ ๑ - ๑๐					
๓)	วังตะเคียน	ประกาศเขตฯ (อุทกภัย) ในพื้นที่หมู่ที่ ๑ - ๗					
๔)	ท่าโสม	ประกาศเขตฯ (อุทกภัย) ในพื้นที่หมู่ที่ ๑ - ๕					
๕)	สะตอ	ประกาศเขตฯ (อุทกภัย) ในพื้นที่หมู่ที่ ๑ - ๙					
๖)	ประณีต	ประกาศเขตฯ (อุทกภัย) ในพื้นที่หมู่ที่ ๑ - ๑๐					
๗)	เทพนิมิต	ประกาศเขตฯ (อุทกภัย) ในพื้นที่หมู่ที่ ๑ - ๗					
๘)	ทุ่งนนทรี	ประกาศเขตฯ (อุทกภัย) ในพื้นที่หมู่ที่ ๑ - ๙					
๔. อำเภอเกาะช้าง ได้รับผลกระทบ ๑ ตำบล ๒ หมู่บ้าน (เกิดภัย ๑๐ ส.ค.๖๕)							
๑)	เกาะช้าง	ประกาศเขตฯ (อุทกภัย) ในพื้นที่หมู่ที่ ๔ และ ๖	-	-	-	-	มีผู้บาดเจ็บ ๑ ราย ถนนเสียหาย จำนวน ๒ สาย
๕. อำเภอเกาะกูด ได้รับผลกระทบ ๑ ตำบล ๑ หมู่บ้าน (เกิดภัย ๒๐ ส.ค.๖๕)							
๑)	เกาะกูด	ประกาศเขตฯ (อุทกภัย) ในพื้นที่หมู่ที่ ๑	๕๕	๑๗๐	-	-	สะพานไม้เสียหาย ๑ แห่ง
รวม			๒,๓๐๒	๗,๐๘๒	๒		

๑.๒.๒ สถิติการเกิดวาตภัยย้อนหลัง

การเกิดวาตภัย ปี ๒๕๖๒

ครั้งที่	อำเภอ	ตำบล	หมู่ที่	ความเสียหาย			
				บ้าน (หลัง)	เรือ (ลำ)	คน	ครัวเรือน
๑	เมืองตราด	เนินทราย	๖,๒,๑,๙,๓,๘	๑๐๖	๖	๓๑๘	๑๔๙
		หนองคันทรง	๑,๔,๕				
		หนองเสม็ด	๖,๓				
		วังกระแจะ	๘,๔,๖,๑๐,๙,๓,๑,๒,๕				
		แหลมกลัด	๑,๔,๖,๕,๘				
		หนองโสน	๓,๔,๒,๖				
		อ่าวใหญ่	๑,๒,๕,๖				
		ชำราก	๑,๓,๕,๔				
		ห้วยแร้ง	๘,๔,๑๐,๖,๙				
		ห้วงน้ำขาว	๒,๓,๕				
		ท่าพริก	๓,๕,๔				
		ท่ากุ่ม	๓,๕,๑,๔				
		ตะกาง	๑,๒,๓,๔,๕,๖				
		๒	คลองใหญ่				
ไม้รูด	๑,๒,๔,๕,๖,๓						
หาดเล็ก	๒,๓,๕,๑,๔,๕						
๓	เขาสมิง	เขาสมิง	๘,๑,๔,๖,๙	๘๐	-	๓๔๗	๑๑๒
		ประณีต	๒,๓,๔,๕,๗,๑๐,๘,๖				
		วังตะเคียน	๒,๗,๑				
		ทุ่งนนทรี	๑,๕,๖,๘,๔,๗,๓				
		แสนตุง	๑,๒,๗,๘,๑๐				
		ท่าโสม	๑,๒,๓,๔				
		สะตอ	๕				
		เทพนิมิตร	๒,๓,๖				

การเกิดวาตภัย ปี ๒๕๖๒

ครั้งที่	อำเภอ	ตำบล	หมู่ที่	ความเสียหาย			
				บ้าน (หลัง)	เรือ (ลำ)	คน	ครัวเรือน
๔	แหลมงอบ	บางปิด	๖,๓,๑,๔,๕,๖,๒	๔๙	๒	๑๖๘	๕๒
		น้ำเชี่ยว	๑,๔				
		แหลมงอบ	๑,๖,๒,๕,๔				
		คลองใหญ่	๓,๖,๘,๑,๗				
๕	บ่อไร่	บ่อพลอย	๒,๑,๓,๙,๑๐,๔,๘,๖	๖๓	-	๑๙๘	๖๔
		ช้างทูน	๔,๑				
		ด่านชุมพล	๖,๒				
		นนทรีย์	๕				
๖	เกาะกูด	เกาะกูด	๑,๓	๒	๑	๑๗	๒
		เกาะหมาก	๑				
๗	เกาะช้าง	เกาะช้าง	๑,๓,๔,๒	๖	๑	๑๔	๖

การเกิดวาตภัย ปี ๒๕๖๓

ครั้งที่	อำเภอ	ตำบล	หมู่ที่	ความเสียหาย			
				บ้าน (หลัง)	เรือ (ลำ)	คน	ครัวเรือน
๑	เมืองตราด	เนินทราย	๒	๑๕๒	๒	๓๕๕	๑๖๒
		หนองเสม็ด	๑,๒,๓,๔,๕,๗				
		แหลมงก๊ัด	๒,๓,๕,๑,๖				
		อ่าวใหญ่	๑,๖,๒,๓,๔				
		ชำราก	๑,๒,๓				
		ห้วยแร้ง	๘,๙,๑๐,๒,๕,๑๑,๑,๓,๔				
		ห้วงน้ำขาว	๑,๓,๕				
		ท่าพริก	๒,๔,๑,๓,๕,๖,๗,๘,๑๐				
๒	คลองใหญ่	คลองใหญ่	๒,๙,๗,๕,๘,๖,๑	๔๗	๓	๑๔๕	๕๐
		ไม้รูด	๕,๔,๓,๑,๖				
		หาดเล็ก	๒,๕				

การเกิดวาตภัย ปี ๒๕๖๓

ครั้งที่	อำเภอ	ตำบล	หมู่ที่	ความเสียหาย			
				บ้าน (หลัง)	เรือ (ลำ)	คน	ครุฑเรือ
๓	เขาสมิง	เขาสมิง	๒,๙	๕๐	-	๑๗๘	๕๐
		ประณีต	๖,๘,๙				
		วังตะเคียน	๒,๕				
		ทุ่งนนทรี	๙,๔,๘,๕				
		แสนตุ้ง	๑,๒,๗,๘,๙,๑๐				
		ท่าโสม	๓,๔,๑				
		สะตอ	๒				
๔	แหลมงอบ	บางปิด	๓,๑,๒,๕,๖,๗,๘	๓๙	๑	๑๔๑	๓๙
		แหลมงอบ	๑,๕,๖,๗,๓,๔,๒				
		คลองใหญ่	๑,๖,๑,๓				
๕	บ่อไร่	บ่อพลอย	๔,๒,๙	๗	-	๓๗	๑๒
		ด่านชุมพล	๒,๖				
		นนทรี	๕				
๖	เกาะกูด	เกาะกูด	๑,๕,๖	๘	-	๑๘	๘
		เกาะหมาก	๑				
๗	เกาะช้าง	เกาะช้าง	๔,๑,๒,๓	๒๐	๒	๒๙	๒๗
		เกาะช้างใต้	๒,๓,๔				

การเกิดวาตภัย ปี ๒๕๖๔

ครั้งที่	อำเภอ	ตำบล	หมู่ที่	ความเสียหาย			
				บ้าน (หลัง)	เรือ (ลำ)	คน	ครุฑเรือ
๑	เมืองตราด	เนินทราย	๒	๑๑๒	๑	๒๔๖	๑๐๗
		วังกระแจะ	๔,๘,๒,๑,๓,๗,๘,๙,๓,๑๐,๑๑				
		แหลมกลัด	๘,๑,๔,๕,๖,๓,๗,๙				
		หนองโสน	๔,๖,๑,๓,๘,๕				
		ห้วงน้ำขาว	๑,๓,๔,๕,๒				

การเกิดวาตภัย ปี ๒๕๖๕

ครั้งที่	อำเภอ	ตำบล	หมู่ที่	ความเสียหาย			
				บ้าน (หลัง)	เรือ (ลำ)	คน	ครัวเรือน
๒	คลองใหญ่	หาดเล็ก	๑,๓	๖๗	๓	๑๕๘	๗๐
		คลองใหญ่	๑,๒,๘,๓,๖,๗,๙				
		ไม้รูด	๑,๒,๓,๘,๔,๖,๕				
๓	เขาสมิง	ท่าโสม	๓,๒	๑๑	-	๓๘	๑๑
		ทุ่งนนทรี	๔,๒				
		ประณีต	๑,๕,๖,๙				
๔	แหลมงอบ	แหลมงอบ	๔,๓,๑	๑๑	๒	๓๖	๑๔
		คลองใหญ่	๑,๒,๕,๗				
		น้ำเชี่ยว	๑,๓				
		บางปิด	๑				
๕	บ่อไร่	บ่อพลอย	๖,๔	๕	-	๒๒	๕
		ช้างทูน	๓				
๖	เกาะกูด	เกาะกูด	๒,๖,๓	๑	๓	๑๗	๓

๑.๒.๓ พื้นที่เสี่ยงอุทกภัยในลักษณะต่าง ๆ

(๑) พื้นที่ที่คาดว่าจะได้รับผลกระทบ ที่เกิดจากการสำรวจหรือเกิดจากการวิเคราะห์โดยให้ข้อมูลการเกิดอุทกภัยซ้ำและดินถล่มซ้ำเป็นประจำ เช่น น้ำท่วมขัง น้ำท่วมฉับพลัน/น้ำป่าไหลหลาก ดินโคลนถล่ม (ภาคผนวก จ.)

(๒) พื้นที่ชุมชนหรือพื้นที่เศรษฐกิจที่เสี่ยงต่อการเกิดภาวะน้ำท่วมขัง ได้แก่ พื้นที่ในเขตเทศบาลเมืองตราดและพื้นที่โดยรอบเทศบาลเมืองตราด ประกอบด้วย ตำบลวังกระแจะและตำบลหนองเสม็ด

(๓) พื้นที่เสี่ยงที่สำคัญอื่น ๆ ได้แก่ เส้นทางหลวงหมายเลข ๓ สายสุขุมวิท กม.ที่ ๓๘๘+๕๐๐ ถึง กม.ที่ ๓๙๙ (บ้านหนองบัว ตำบลวังกระแจะ อำเภอเมืองตราด) และถนนตราด - แหลมงอบ กม.ที่ ๔ ถึง กม.ที่ ๕ (ตำบลหนองเสม็ด อำเภอเมืองตราด)

(๔) พื้นที่เกษตร ที่คาดว่าจะได้รับผลกระทบ

อำเภอเมืองตราด

ต.วังกระแจะ
พืช ทุเรียน ๔๑ ไร่ เงาะ ๑๐ ไร่ มังคุด ๒๐ ไร่
 ยางพารา ๕๐ ไร่ ปาล์มน้ำมัน ๕๐ ไร่
ประมง พื้นที่เพาะเลี้ยงสัตว์น้ำจืด ๑๗ ไร่ พื้นที่
 การเลี้ยงกุ้ง ทะเลรวม ๕๐๘.๐๕ ไร่ ๗ ราย คาดว่า
 ได้รับผลกระทบ ๖๐ ไร่
ปศุสัตว์ โคเนื้อ ๒๐๔ ตัว กระบือ ๕๔ ตัว
 สุกร ๓๘ ตัว ไก่ ๖,๑๖๒ ตัว เป็ด ๒๘๓ ตัว
 แพะ ๗๑ ตัว แกะ ๑๒ ตัว

ต.ห้วยแร้ง
พืช ทุเรียน ๖๖๐ ไร่ เงาะ ๑๘๘ ไร่ มังคุด ๑๒๗ ไร่
 ยางพารา ๒,๖๙๘ ไร่ ปาล์มน้ำมัน ๙๕๗ ไร่
 ข้าวนาปี ๖๖ ไร่
ประมง พื้นที่เพาะเลี้ยงกุ้งทะเล ๑๐๐๖.๙ ไร่
 ๗๗ ราย สัตว์น้ำจืด ๑๑.๗๕ ไร่ ๖ ราย คาดว่ามีพื้นที่
 การเพาะเลี้ยงสัตว์น้ำได้รับผลกระทบ ๖๐ ไร่
ปศุสัตว์ โคเนื้อ ๑๖๖ ตัว กระบือ ๖ ตัว
 สุกร ๗,๑๖๐ ตัว แพะ ๙ ตัว ไก่ ๓,๓๙๗ ตัว
 เป็ด ๑๔๒ ตัว

ต.ชำราก
พืช ทุเรียน ๒๔๗ ไร่ มังคุด ๔๑ ไร่
 ยางพารา ๖๓๘ ไร่ ปาล์มน้ำมัน ๒๐๘
 ไร่ ข้าวนาปี ๒๘๖ ไร่
ประมง -
ปศุสัตว์ กระบือ ๔ ตัว
 ไก่ ๒,๗๒๒ ตัว เป็ด ๑๒๙ ตัว

ต.หนองคันทรัง
พืช ข้าวนาปี ๕๙๗ ไร่
ประมง -
ปศุสัตว์ โคเนื้อ ๑๔ ตัว
 สุกร ๓,๐๕๐ ตัว ไก่ ๓,๒๗๖ ตัว
 เป็ด ๕๖๒ ตัว แพะ ๒๕ ตัว แกะ ๒ ตัว

ต.แหลมกลัด
พืช -
ประมง -
ปศุสัตว์ โคเนื้อ ๒๖ ตัว
 กระบือ ๑ ตัว สุกร ๕๐๐ ตัว
 ไก่ ๓,๖๖๖ ตัว เป็ด ๒๔๔ ตัว
 เป็ด ๓๒๙ ตัว ๘ ราย

ต.อ่าวใหญ่
พืช -
ประมง -
ปศุสัตว์ โคเนื้อ ๔๕ ตัว
 ไก่ ๑,๘๐๐ ตัว

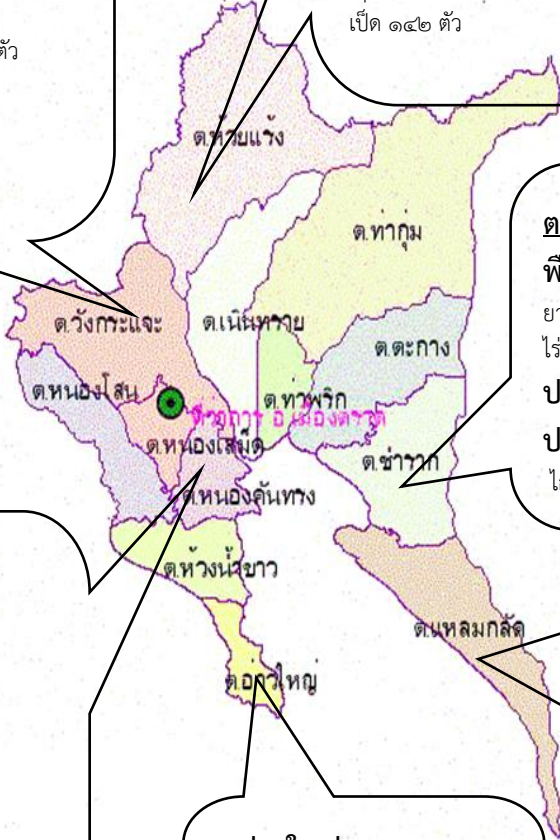

ที่มา : ข้อมูลจากเกษตรและสหกรณ์จังหวัดตราด ณ เดือนพฤษภาคม ๒๕๖๖

อำเภอเมืองตราด (ต่อ)

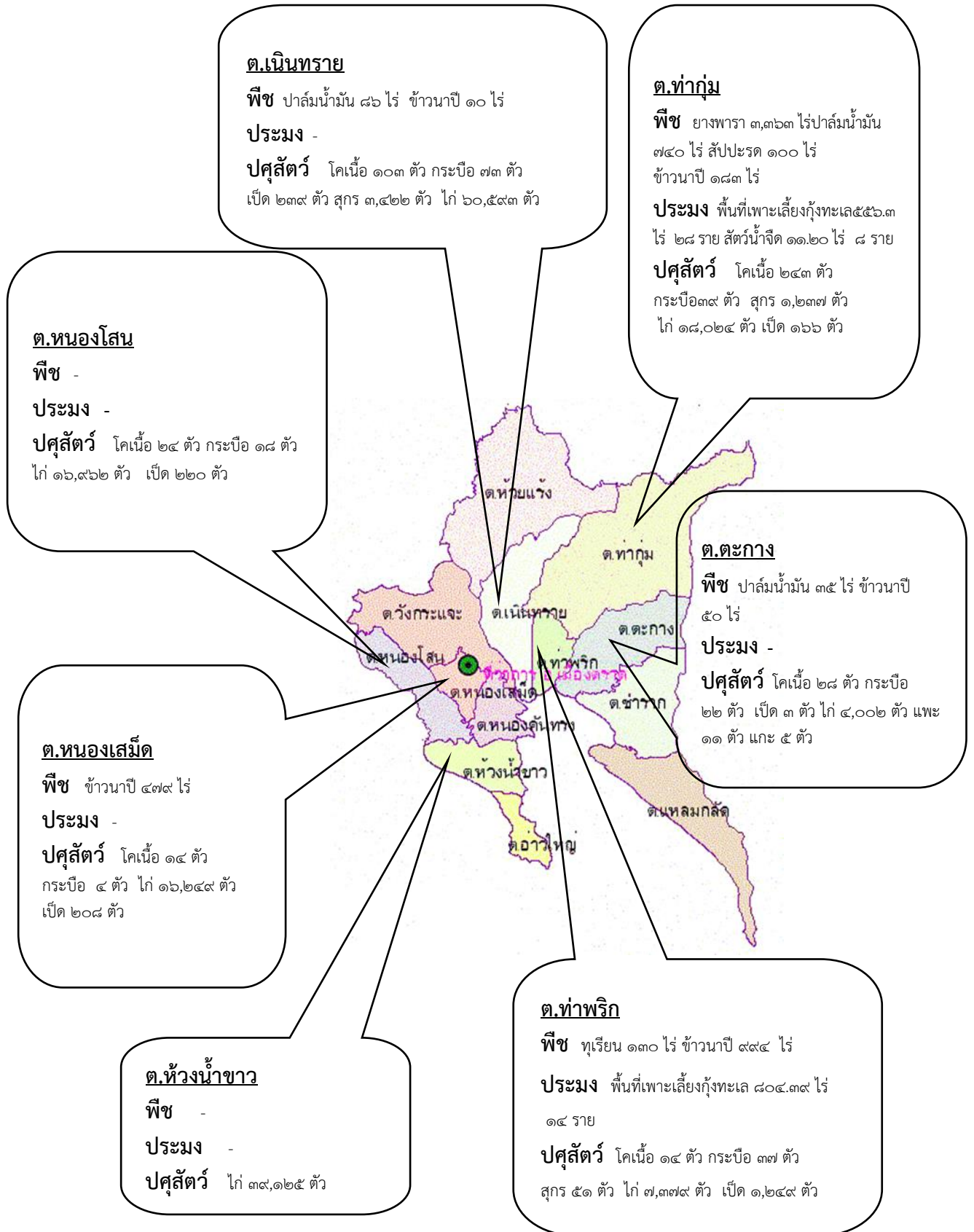

ที่มา : ข้อมูลจากเกษตรและสหกรณ์จังหวัดตราด ณ เดือนพฤษภาคม ๒๕๖๖

อำเภอบ่อไร่

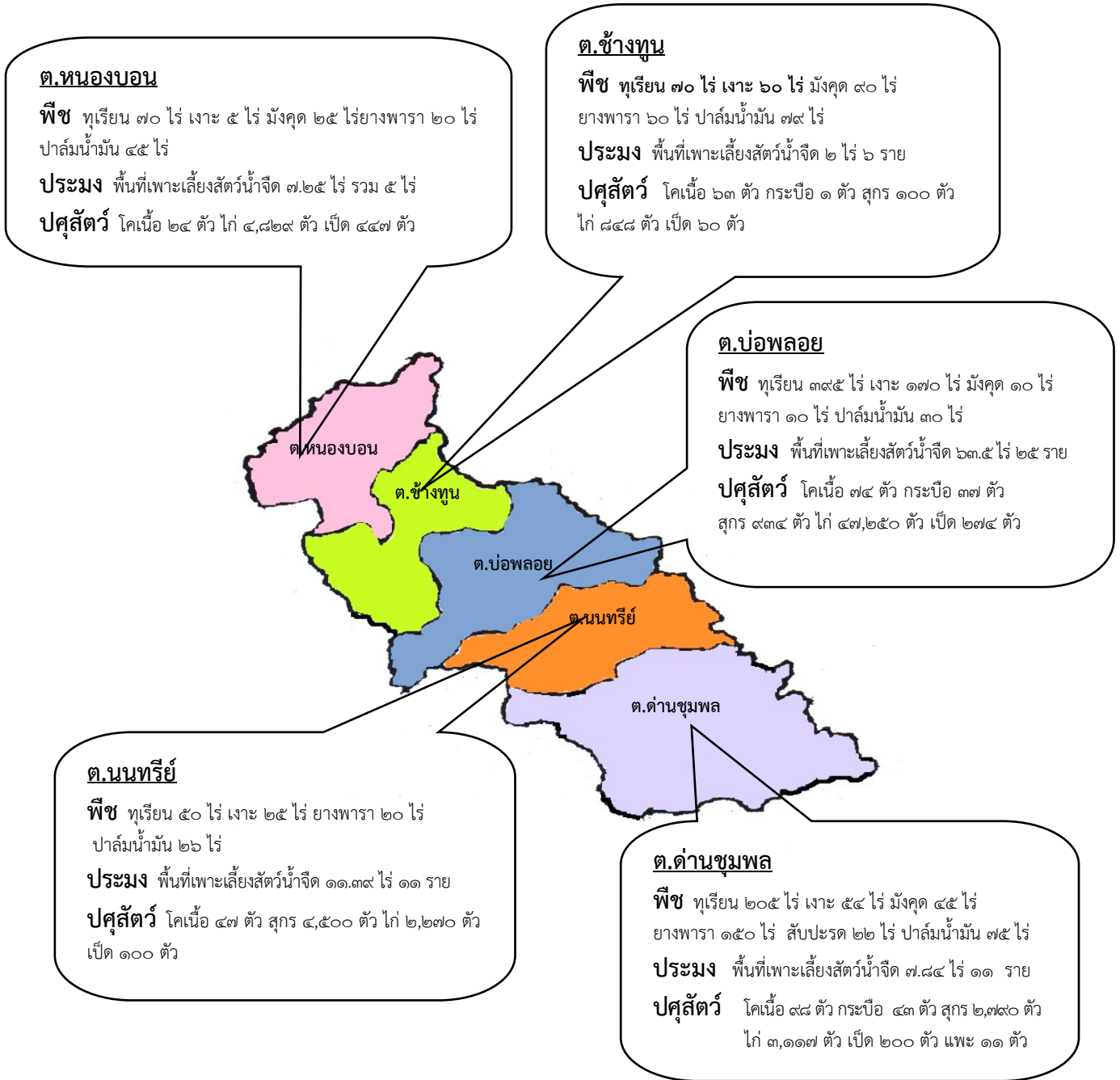

ที่มา : ข้อมูลจากเกษตรและสหกรณ์จังหวัดตราด ณ เดือนพฤษภาคม ๒๕๖๖

อำเภอแหลมงอบ

ต.บางปิด
พืช ทุเรียน ๙๗ ไร่ เงาะ ๗ ไร่ มังคุด ๘ ไร่
 ลองกอง ๗๕ ไร่ ขำวนาปี ๒๕๐ ไร่
ประมง พื้นที่เพาะเลี้ยงกุ้งทะเล
 ๑,๐๑๖.๒๕ ไร่ ๔๐ ราย สัตว์น้ำจืด
 ๔๑.๘๗ ไร่ ๗ ราย
ปศุสัตว์ โคเนื้อ ๒๘ ตัว ไก่ ๖,๑๖๘
 ตัว เป็ด ๑๓๔ ตัว

ต.คลองใหญ่
พืช ทุเรียน ๒๗๐ ไร่ เงาะ ๑๘๒ ไร่ มังคุด ๑๗๘ ไร่ ลองกอง ๑๗๔ ไร่
ประมง พื้นที่เพาะเลี้ยงกุ้งทะเล ๒๕๘ ไร่ ๘ ราย
ปศุสัตว์ โคเนื้อ ๗๖ ตัว สุกร ๑,๓๐๐ ตัว ไก่ ๔,๓๗๐ ตัว เป็ด ๓๓๓ ตัว

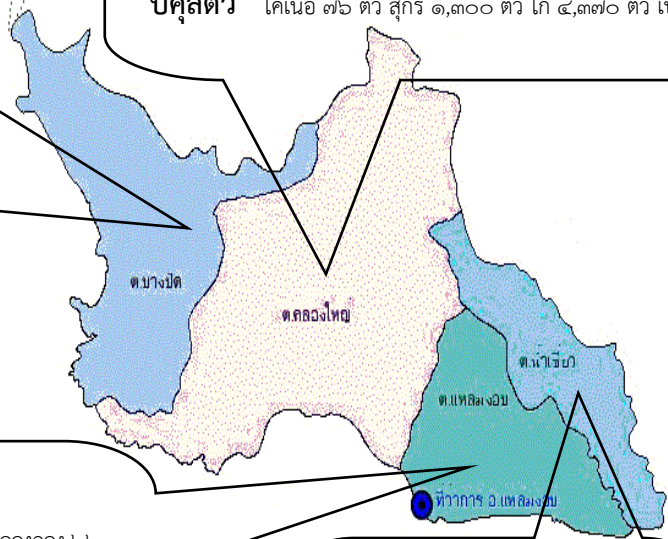

ต.แหลมงอบ
พืช ทุเรียน ๙ ไร่ เงาะ ๖ ไร่ มังคุด ๑๒ ไร่ ลองกอง ๒๒ ไร่
ประมง -
ปศุสัตว์ โคเนื้อ ๓๑ ตัว กระบือ ๓ ตัว สุกร ๔๙ ตัว
 ไก่ ๒๕,๒๖๒ ตัว เป็ด ๓๑๖ ตัว

ต.น้ำเชี่ยว
พืช ทุเรียน ๕ ไร่ เงาะ ๑ ไร่ มังคุด ๑๓ ไร่
 ลองกอง ๖ ไร่
ประมง -
ปศุสัตว์ โคเนื้อ ๑๑ ตัว ไก่ ๒,๓๕๒ ตัว
 เป็ด ๓๒๘ ตัว

อำเภอคลองใหญ่

ต.ไม้รุุด
พืช -
ประมง -
ปศุสัตว์ โคเนื้อ ๖๕ ตัว กระบือ ๙๓ ตัว
 ไก่ ๑,๔๒๑ ตัว เป็ด ๓,๒๐๐ ตัว

ต.หาดเล็ก
พืช -
ประมง -
ปศุสัตว์ ไก่ ๑,๗๙๓ ตัว เป็ด ๑๑ ตัว

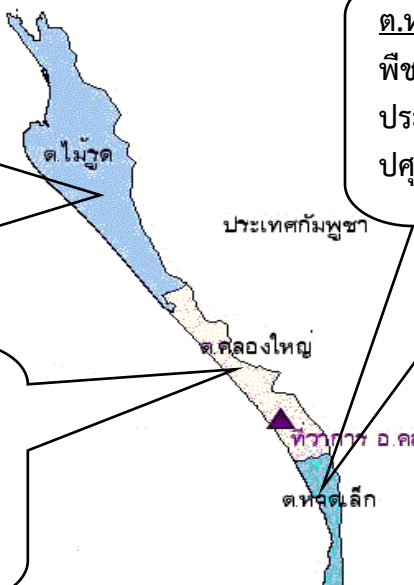

ต.คลองใหญ่
พืช -
ประมง -
ปศุสัตว์ ไก่ ๔,๑๓๗ ตัว เป็ด ๓,๕๒๑ ตัว

ที่มา : ข้อมูลจากเกษตรและสหกรณ์จังหวัดตราด ณ เดือนพฤษภาคม ๒๕๖๖

อำเภอเกาะช้าง

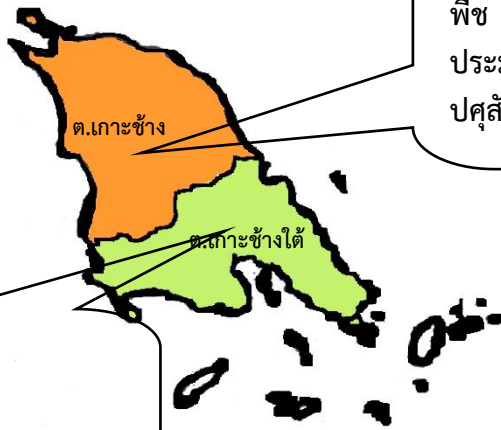

ต.เกาะช้าง

พืช -
ประมง -
ปศุสัตว์ ไก่ ๒,๔๒๙ ตัว เป็ด ๑๒๖ ตัว

ต.เกาะช้างใต้

พืช -
ประมง -
ปศุสัตว์ ไก่ ๑,๓๘๕ ตัว เป็ด ๗ ตัว

อำเภอเกาะกูด



ต.เกาะหมาก

พืช ทุเรียน ๑ ไร่ ยางพารา ๗๙ ไร่
ประมง -
ปศุสัตว์ ไก่ ๗๑๙ ตัว เป็ด ๓๐๐ ตัว

ต.เกาะกูด

พืช ทุเรียน ๑๒ ไร่
ยางพารา ๒๔๐ ไร่
ประมง -
ปศุสัตว์ ไก่ ๑,๒๖๗ ตัว

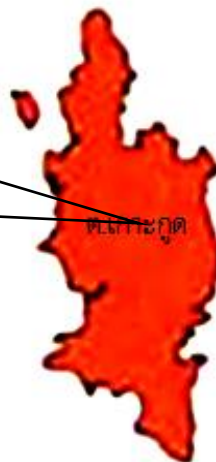

ที่มา : ข้อมูลจากเกษตรและสหกรณ์จังหวัดตราด ณ เดือนพฤษภาคม ๒๕๖๖

๑.๒.๔ พื้นที่/สถานที่สำคัญของจังหวัดตราดที่มีความเสี่ยง

ที่	สถานที่	หมู่	บ้าน	ตำบล	อำเภอ	อปท.
๑	วัดคลองขุด	๒	คลองขุด	ห้วยแร้ง	เมืองตราด	อบต.ห้วยแร้ง
๒	โรงพยาบาลส่งเสริมสุขภาพ ตำบลห้วยแร้ง	๒	คลองขุด	ห้วยแร้ง	เมืองตราด	อบต.ห้วยแร้ง
๓	โรงพยาบาลส่งเสริมสุขภาพ ตำบลท่ากุ่ม	๑	จันทิ	ท่ากุ่ม	เมืองตราด	อบต.ท่ากุ่ม
๔	วัดวรุณดิตถาราม	๑	จันทิ	ท่ากุ่ม	เมืองตราด	อบต.ท่ากุ่ม
๕	โรงเรียนวัดวรุณดิตถาราม	๑	จันทิ	ท่ากุ่ม	เมืองตราด	อบต.ท่ากุ่ม
๖	สำนักสงฆ์บ้านท่ากุ่ม	๓	ท่ากุ่ม	ท่ากุ่ม	เมืองตราด	อบต.ท่ากุ่ม
๗	โรงเรียนทุ่งไถ่ดัก	๔	ทุ่งไถ่ดัก	ท่ากุ่ม	เมืองตราด	อบต.ท่ากุ่ม
๘	วัดช้างทูน	๒	ช้างทูน	ช้างทูน	บ่อไร่	อบต.ช้างทูน
๙	วัดท่าน้ำล่าง	๑	หนองบอน	หนองบอน	บ่อไร่	ทต.หนองบอน
๑๐	โรงเรียนบ้านท่าน้ำล่าง	๑	หนองบอน	หนองบอน	บ่อไร่	ทต.หนองบอน
๑๑	โรงเรียนคลองใหญ่วิทยาคม	๗	สวนมะพร้าว	คลองใหญ่	คลองใหญ่	อบต.คลองใหญ่
๑๒	โรงเรียนบ้านคลองจาก	๘	คลองจาก	คลองใหญ่	คลองใหญ่	อบต.คลองใหญ่
๑๓	โรงเรียนนคราศึกษา	๙	ร่มเย็น	คลองใหญ่	คลองใหญ่	อบต.คลองใหญ่
๑๔	วัดประณีต	๒	ตลุง	ประณีต	เขาสมิง	อบต.ประณีต

๒. ขอบเขต

๒.๑ อุทกภัย (Flood)

อุทกภัย เป็นสาธารณภัยที่เกิดจากฝนตกหนักและฝนตกสะสมเป็นเวลานาน ทำให้เกิดน้ำป่าไหลหลาก น้ำท่วมฉับพลัน น้ำท่วมขัง และน้ำล้นตลิ่ง ประชาชนได้รับความเดือดร้อนสิ่งสาธารณประโยชน์ และทรัพย์สินของประชาชนได้รับความเสียหาย โดยมีสาเหตุหลัก ได้แก่ มรสุมตะวันตกเฉียงใต้ที่พัดปกคลุมทะเลอันดามันและประเทศไทย ในช่วงเดือนพฤษภาคมถึงกันยายน มรสุมตะวันออกเฉียงเหนือที่พัดปกคลุมอ่าวไทยและภาคใต้ ในช่วงเดือนตุลาคมถึงธันวาคม ร่องมรสุมที่พาดผ่านภาคเหนือและภาคตะวันออกเฉียงเหนือ ภาคกลาง รวมถึงหย่อมความกดอากาศต่ำ และพายุหมุนเขตร้อน (ดีเปรสชัน ไชนัน และไต้ฝุ่น) นอกจากนี้ยังมีสาเหตุอื่น ๆ ที่ไม่ได้เกิดขึ้นจากธรรมชาติ เช่น อ่างเก็บน้ำ/เขื่อนแตก เป็นต้น

๒.๒ วัตภัย (Wind storm)

วัตภัย เป็นสาธารณภัยที่มีสาเหตุจากพายุลมแรง จนทำให้เกิดความเสียหายแก่อาคาร บ้านเรือน ต้นไม้ เรือกสวนไร่นา และสิ่งก่อสร้าง รวมถึงชีวิตของประชาชน โดยมีสาเหตุจากปรากฏการณ์ทางธรรมชาติ คือ พายุฝนฟ้าคะนอง พายุฤดูร้อน และพายุหมุนเขตร้อน

๒.๓ ดินถล่ม (Landslide)

ภัยจากดินถล่ม มักเกิดขึ้นพร้อมกันหรือเกิดตามหลังจากเกิดน้ำป่าไหลหลากอันเนื่องมาจากพายุฝนที่ทำให้เกิดฝนตกหนักอย่างต่อเนื่องรุนแรง ส่งผลให้มวลดินและหิน ไม่สามารถรองรับการอุ้มน้ำได้ จึงเกิดการเคลื่อนตัวตามอิทธิพลของแรงโน้มถ่วงของโลก

๓. ภารกิจ

กองอำนวยการป้องกันและบรรเทาสาธารณภัยจังหวัดตราดทำหน้าที่สั่งการ อำนวยการประสานงาน และสนับสนุนการปฏิบัติของกองอำนวยการป้องกันและบรรเทาสาธารณภัยอำเภอ รวมถึงองค์กรปกครองส่วนท้องถิ่นและหน่วยงานต่าง ๆ ที่เกี่ยวข้องในการป้องกันและบรรเทาสาธารณภัย และการช่วยเหลือผู้ประสบภัยในพื้นที่จังหวัดตราด ตลอดจนการสนับสนุนการปฏิบัติของกองอำนวยการป้องกันและบรรเทาสาธารณภัยจังหวัดใกล้เคียงเมื่อได้รับการร้องขอ มีรายละเอียดภารกิจดังนี้

(๑) ป้องกันและบรรเทาผลกระทบต่อชีวิตและทรัพย์สินของประชาชนที่เกิดจากอุทกภัย วัตภัย และดินถล่ม และให้การช่วยเหลือผู้ประสบภัยให้เป็นไปอย่างมีประสิทธิภาพและสามารถฟื้นฟูพื้นที่ประสบภัยให้กลับสู่ภาวะปกติโดยเร็ว

(๒) กำหนดหน้าที่ความรับผิดชอบของหน่วยงานที่เกี่ยวข้องและองค์กรเครือข่ายทุกภาคส่วนในการป้องกันและแก้ไขปัญหาอุทกภัย วัตภัย และดินถล่ม ให้ชัดเจนและมีประสิทธิภาพ โดยเฉพาะพื้นที่ที่มีจุดเสี่ยงน้ำท่วมมากเนื่องจากฝนตกหนัก ประสานความร่วมมือช่วยเหลือและสนับสนุนหน่วยงานเพื่ออำนวยความสะดวกบริเวณที่เกิดเหตุ

(๓) แจ้งเตือนและประชาสัมพันธ์ ชาวสถานการณ์สาธารณภัย ให้ประชาชนในพื้นที่รับทราบเพื่อประโยชน์ในการป้องกันและแก้ไขปัญหาที่เกิดจากอุทกภัย วัตภัย และดินถล่ม

(๔) จัดเตรียมพาหนะ เครื่องจักรกลสาธารณภัย วัสดุอุปกรณ์ ให้พร้อมปฏิบัติงาน

๓.๑ เป้าหมาย

๓.๑.๑ ลดความเสี่ยงอันตรายและผลกระทบจากอุทกภัย วัตภัย และดินถล่ม ที่อาจเกิดขึ้น

๓.๑.๒ รักษาความปลอดภัยในชีวิตและทรัพย์สินของประชาชน รวมทั้งสิ่งสาธารณประโยชน์

๓.๑.๓ บูรณาการและประสานการปฏิบัติระหว่างหน่วยงานภาคีเครือข่ายที่เกี่ยวข้องทุกภาค

ส่วนทั้งภาครัฐ ภาคเอกชน และภาคประชาสังคม

๓.๒ วัตถุประสงค์

๓.๒.๑ เพื่อเป็นกรอบแนวทางการปฏิบัติให้แก่หน่วยงานในระดับจังหวัด อำเภอ องค์กรปกครองส่วนท้องถิ่น และหน่วยงานในระดับท้องที่ (หมู่บ้าน ตำบล) ในพื้นที่เสี่ยงอุทกภัย วาตภัย และดินถล่ม และประสานการปฏิบัติไปในทิศทางเดียวกัน

๓.๒.๒ เพื่อลดความเสียหายและการสูญเสียชีวิตให้มากที่สุด

๔. หลักการปฏิบัติ

เจตนารมณ์/แนวทาง/กลยุทธ์ของจังหวัด

(๑) ให้กองอำนวยการป้องกันและบรรเทาสาธารณภัยจังหวัด กองอำนวยการป้องกันและบรรเทาสาธารณภัยอำเภอ กองอำนวยการป้องกันและบรรเทาสาธารณภัยเทศบาล กองอำนวยการป้องกันและบรรเทาสาธารณภัยองค์การบริหารส่วนตำบล ติดตามข้อมูลข่าวสารเกี่ยวกับสภาพอากาศ การคาดการณ์ลักษณะอากาศ และผลกระทบที่จะเกิดขึ้น รวมถึงการจัดเวรเฝ้าระวังอย่างเข้มข้น พร้อมให้ประสานการปฏิบัติกับหน่วยงานในพื้นที่ในการจัดเตรียมทรัพยากรและกำลังพลให้พร้อม ในการออกเผชิญเหตุ และให้ความช่วยเหลือประชาชนที่ได้รับความเดือดร้อนและประสบภัยพิบัติ

(๒) จัดตั้งศูนย์บัญชาการเหตุการณ์แต่ละระดับ ปฏิบัติหน้าที่ในการบริหารจัดการอุทกภัย วาตภัย และดินถล่ม ที่เกิดขึ้นจนกว่าสถานการณ์จะกลับเข้าสู่สภาวะปกติ โดยมีหน้าที่รับผิดชอบอำนวยการควบคุม ปฏิบัติงาน และประสานการปฏิบัติ เกี่ยวกับการดำเนินการป้องกันและบรรเทาสาธารณภัยในเขตพื้นที่ พร้อมทั้งเป็นศูนย์กลางในการระดมสรรพกำลัง และทรัพยากรเพื่อบริหารจัดการสาธารณภัยจากน้ำ และอุทกภัย อำนวยการประสานการปฏิบัติระหว่างหน่วยงานต่าง ๆ ทั้งฝ่ายพลเรือนและฝ่ายทหาร ตลอดจนองค์กรปกครองส่วนท้องถิ่น และองค์กรสาธารณกุศล รวมทั้งเป็นองค์กรปฏิบัติในการเชื่อมโยงกับองค์กรบริหารจัดการน้ำและอุทกภัยแห่งชาติ

(๓) ประสานและจัดเตรียมทรัพยากรจากหน่วยงานในพื้นที่และนอกพื้นที่ รวมถึงกำลังคน วัสดุ อุปกรณ์ เครื่องมือสื่อสาร และโทรคมนาคมทั้งข่ายหลักและข่ายสำรอง ยานพาหนะ เรือท้องแบน เครื่องสูบน้ำ และเครื่องมือเครื่องใช้ในการป้องกันและบรรเทาสาธารณภัยไว้ให้พร้อมใช้การได้ทันทีที่ได้รับการร้องขอ

(๔) ประชาสัมพันธ์ให้ความรู้แก่ประชาชนเตรียมความพร้อมในการเผชิญเหตุการณ์ฉุกเฉินเพื่อเป็นการสร้างความพร้อม โดยการสำรองอาหาร น้ำดื่ม ยารักษาโรคและอุปกรณ์ฉุกเฉิน สร้างแนวป้องกัน พร้อมทั้งติดตามสถานการณ์อย่างใกล้ชิด เช่น สังกะตลุม ฟ้า อากาศ การเปลี่ยนแปลงทางธรรมชาติ สิ่งแวดล้อม และพฤติกรรมของสัตว์ ตลอดจนซื้อฟังก้าเตือนและพร้อมปฏิบัติตามคำแนะนำของทางราชการ รวมทั้งประชาสัมพันธ์ให้ประชาชนตระหนักถึงอันตราย ที่อาจจะเกิดขึ้นเนื่องจากสภาวะน้ำท่วมขังในบริเวณชุมชน เช่น อันตรายจากกระแสไฟฟ้ารั่วหรือลัดวงจร รวมทั้งระมัดระวังป้องกันมิให้เด็กพลัดตกน้ำ หรือลงเล่นน้ำ ในช่วงที่มีสถานการณ์อุทกภัยเกิดขึ้น

(๕) จัดเจ้าหน้าที่เฝ้าระวัง ติดตามสภาพอากาศจากกรมอุตุนิยมวิทยา หรือค่าเตือนจากกรมป้องกันและบรรเทาสาธารณภัย และศูนย์เตือนภัยพิบัติแห่งชาติ อย่างใกล้ชิด ตลอด ๒๔ ชั่วโมง พร้อมทั้งตรวจสอบข้อมูลปริมาณน้ำฝน ระดับน้ำในแม่น้ำ ระดับน้ำทะเลหนุน รวมทั้งบริเวณพื้นที่ลุ่มที่มักจะเกิดน้ำท่วมขังในพื้นที่อย่างใกล้ชิด โดยให้ติดตามสถานการณ์ข้อมูลการพยากรณ์อากาศ แผนที่อากาศ ภาพถ่ายดาวเทียม เรดาร์กลุ่มฝน ปริมาณน้ำในลุ่มน้ำสายหลัก สายรอง ฯลฯ จากข้อมูลในเว็บไซต์ของหน่วยงานที่เกี่ยวข้อง อาทิ กรมอุตุนิยมวิทยา กรมชลประทาน ฯลฯ (เพื่อใช้ประโยชน์ในการวิเคราะห์ประเมินสถานการณ์ และคาดการณ์แนวโน้มสาธารณภัยที่อาจเกิดขึ้นในพื้นที่รับผิดชอบ รวมทั้งประสานกับหน่วยงานอื่น ๆ)

(๖) ขั้นตอนการปฏิบัติที่ส่วนราชการ หน่วยงานภาครัฐ ภาคเอกชน และประชาสังคม ในพื้นที่ที่ต้องปฏิบัติ ทั้งที่เป็นการใช้โครงสร้างและไม่ใช้โครงสร้าง โดยจังหวัดมีนโยบายเน้นการดูแลช่วยเหลือพี่น้องประชาชนผู้ประสบภัยเป็นลำดับแรก

ก. ช่วงระยะเวลา ๒๔ ชั่วโมง (การให้ความช่วยเหลือด้านชีวิตและด้านการอพยพ)

๑) สั่งการกำชับแขวงทางหลวง แขวงทางหลวงชนบท และองค์กรปกครองส่วนท้องถิ่นในพื้นที่ ติดป้ายเตือน/วางแผนปิดกั้นช่องทางจราจรในเส้นทางและบริเวณที่ได้รับผลกระทบจากภาวะน้ำท่วมสูง น้ำป่าไหลหลากกักเซาะคอสะพานขาด น้ำท่วมผิวจราจรในระดับสูงที่ไม่สามารถมองเห็นพื้นผิวจราจรได้ เพื่อให้ประชาชนผู้ใช้เส้นทางสัญจรดังกล่าวทราบและใช้ความระมัดระวังเพิ่มขึ้น

๒) จัดเจ้าหน้าที่ตำรวจ อาสาสมัครป้องกันภัยฝ่ายพลเรือน (อปพร.) และอาสาสมัครกู้ชีพ - กู้ภัย ให้ความช่วยเหลือผู้ประสบเหตุ และอำนวยความสะดวกการจราจรในจุดอันตรายดังกล่าว

๓) กรณีมีผู้สูญหายจากอุทกภัยที่เกิดขึ้น ได้จัดชุดเคลื่อนที่เร็ว โดยสนธิกำลังจากทุกภาคส่วนในพื้นที่ ทั้งหน่วยทหาร ตำรวจ อาสาสมัครกู้ชีพ - กู้ภัย เข้าไปร่วมกู้ภัย ค้นหาผู้สูญหายและผู้ติดค้างในพื้นที่ประสบภัย เพื่อให้ความช่วยเหลือผู้ประสบภัยโดยด่วน

ข. ช่วงระยะเวลา ๔๘ ชั่วโมง (การให้ความช่วยเหลือด้านชีวิต ด้านการดำรงชีพ และด้านการรักษาความสงบเรียบร้อย)

๑) ประสานงานมูลนิธิ องค์กรสาธารณกุศล เพื่อให้การสนับสนุนในเรื่องการประกอบเลี้ยง และการสงเคราะห์ผู้ประสบภัย อาทิ มูลนิธิราชประชานุเคราะห์ฯ มูลนิธิอาสาเพื่อนพึ่ง (ภาฯ) ยามยาก สภากาชาดไทย เหล่ากาชาดจังหวัด หน่วยอาสาสมัคร องค์กรการกุศล และภาคเอกชนในพื้นที่จัดอาหาร (ปรุงสำเร็จพร้อมบริโภค) น้ำดื่ม เครื่องยังชีพที่จำเป็น ให้แก่ราษฎรในพื้นที่ประสบภัยให้ทั่วถึง และเพียงพอ

๒) จัดหาที่พักอาศัยชั่วคราวให้แก่ราษฎรที่บ้านเรือนเสียหาย และช่วยเหลือดูแลผู้ประสบภัย ทั้งอาหาร น้ำดื่ม เครื่องนอน เครื่องนุ่งห่ม เวชภัณฑ์ และยารักษาโรค

๓) กรณีมีผู้สูญหายจากอุทกภัย วาตภัย และดินถล่มที่เกิดขึ้น ให้จัดชุดเคลื่อนที่เร็ว โดยสนธิกำลังจากทุกหน่วยงาน ทั้งฝ่ายทหาร ตำรวจ อาสาสมัครกู้ชีพ - กู้ภัย เข้าไปร่วมกู้ภัย ค้นหาผู้สูญหายและผู้ติดค้างในพื้นที่ประสบภัย เพื่อให้ความช่วยเหลือผู้ประสบภัยโดยด่วน

๔) พื้นที่วิกฤติที่ไม่สามารถเดินทางเข้าไปในพื้นที่ผู้ประสบภัยทางรถยนต์ได้ ให้ประสานขอรับการสนับสนุนเฮลิคอปเตอร์จากหน่วยทหารหรือตำรวจในพื้นที่ หรือพื้นที่ใกล้เคียงสำหรับเดินทางเข้าไปในพื้นที่วิกฤติ เพื่อช่วยเหลือผู้ประสบภัยโดยด่วน

ค. ช่วงระยะเวลาตั้งแต่ ๗๒ ชั่วโมง (การให้ความช่วยเหลือด้านการดำรงชีพ ด้านการบริหารศูนย์พักพิงชั่วคราว และด้านการรักษาความสงบเรียบร้อย)

๑) ประสานงานมูลนิธิ องค์กรสาธารณกุศล เพื่อให้การสนับสนุนในเรื่องการประกอบเลี้ยงผู้อพยพและการสงเคราะห์ผู้ประสบภัย อาทิ มูลนิธิราชประชานุเคราะห์ฯ มูลนิธิอาสาเพื่อนพึ่ง (ภาฯ) ยามยาก เหล่ากาชาดจังหวัด หน่วยอาสาสมัคร องค์กรการกุศล และภาคเอกชนในพื้นที่จัดอาหาร (ปรุงสำเร็จพร้อมบริโภค) น้ำดื่ม เครื่องยังชีพที่จำเป็น ให้แก่ราษฎรในพื้นที่ประสบภัย ให้ทั่วถึงและเพียงพอ

๒) จัดหาที่พักอาศัยชั่วคราวให้แก่ราษฎรที่บ้านเรือนเสียหาย และช่วยเหลือดูแลผู้ประสบภัยทั้งอาหาร น้ำดื่ม เครื่องนอน เครื่องนุ่งห่ม เวชภัณฑ์ และยารักษาโรค

๓) กรณีมีผู้สูญหายจากอุทกภัยที่เกิดขึ้น ให้จัดชุดเคลื่อนที่เร็ว โดยสนธิกำลังจากทุกภาคส่วนในพื้นที่ทั้งหน่วยทหาร ตำรวจ อาสาสมัครกู้ชีพ - กู้ภัย เข้าไปร่วมกู้ภัย ค้นหาผู้สูญหายและผู้ติดค้างในพื้นที่ผู้ประสบภัย เพื่อให้ความช่วยเหลือผู้ประสบภัยโดยด่วน

๔) พื้นที่วิกฤติที่ไม่สามารถเดินทางเข้าไปในพื้นที่ผู้ประสบภัยทางรถยนต์ได้ ให้ประสานขอรับการสนับสนุนเฮลิคอปเตอร์จากหน่วยทหารหรือตำรวจในพื้นที่ หรือพื้นที่ใกล้เคียงสำหรับเดินทางเข้าไปในพื้นที่วิกฤติเพื่อช่วยเหลือผู้ประสบภัยโดยด่วน

๕) สนธิกำลังทั้งหน่วยทหาร ตำรวจ อาสาสมัครดินแดน (อส.) อาสาสมัครป้องกันภัยฝ่ายพลเรือน (อปพร.) อาสาสมัครกู้ชีพ - กู้ภัย ในการดูแลเฝ้าระวังและรักษาความสงบเรียบร้อยในพื้นที่เกิดเหตุ ที่พักอาศัยชั่วคราว และศูนย์พักพิงชั่วคราว ที่เปิดให้ความช่วยเหลือผู้ประสบภัยที่ไม่สามารถกลับเข้าไปพักอาศัยของตนเองได้

๖) ในกรณีที่คาดว่าสถานการณ์อาจจะยืดเยื้อ มอบหมายให้สำนักงานป้องกันและบรรเทาสาธารณภัยจังหวัดตราด ร่วมกับสำนักงานพัฒนาสังคมและความมั่นคงของมนุษย์จังหวัดตราด จัดเตรียมศูนย์พักพิงชั่วคราวตามจุดและแผนการจัดตั้งศูนย์พักพิงชั่วคราวที่จังหวัดกำหนดไว้

๕. การปฏิบัติ

๕.๑ ในภาวะปกติ ดำเนินการลดความเสี่ยงจากอุทกภัย ดังนี้

๕.๑.๑ แนวทางปฏิบัติในการป้องกันและลดผลกระทบ

การป้องกันและลดผลกระทบ เป็นการดำเนินการที่เน้นช่วงก่อนเกิดภัย ทั้งที่ใช้โครงสร้างและไม่ใช้โครงสร้าง เพื่อขจัดหรือลดโอกาสที่สาธารณภัยจะสร้างผลกระทบต่อบุคคล ชุมชน หรือสังคม ได้แก่

(๑) การกำหนดเขตพื้นที่ และจัดกลุ่มที่ตั้งทางเศรษฐกิจ สังคม และวัฒนธรรม เพื่อหลีกเลี่ยงพื้นที่เสี่ยงภัย เช่น การวางแผนการใช้ที่ดิน การจัดทำแผนที่เสี่ยงภัย การกำหนดโซนนิ่ง เป็นต้น

(๒) การเสริมสร้างความแข็งแรงของพื้นที่ลาดชัน ปลูกต้นไม้ ไม้พุ่ม หญ้าแฝก ป้องกันดินถล่มบริเวณที่ชุมชนอาศัยอยู่

(๓) การขุดลอกท่อระบายน้ำ คูคลอง ทำความสะอาดร่องน้ำ

(๔) การกำจัดพืช ขยะ สิ่งกีดขวางทางน้ำ ตามคู คลอง แหล่งน้ำต่าง ๆ

(๕) การสร้างเส้นทางลำเลียงน้ำที่มีการระบาย ไปยังพื้นที่รองรับน้ำต่าง ๆ เพื่อประโยชน์ในการกักเก็บน้ำไว้ใช้กรณีเกิดสถานการณ์ฝนทิ้งช่วง

(๖) การตรวจสอบความมั่นคงแข็งแรงของอ่างเก็บน้ำ พนังกั้นน้ำ การเสริมคันกั้นน้ำ

(๗) ตรวจสอบความมั่นคงแข็งแรงของป้ายโฆษณา และต้นไม้ใหญ่ที่อาจหักโค่นเมื่อเกิดพายุหรือลมแรง

๕.๑.๒ แนวทางปฏิบัติในการเตรียมความพร้อมทรัพยากร

การเตรียมความพร้อมด้านทรัพยากร เพื่อเผชิญเหตุอุทกภัย วาตภัย และดินถล่ม ที่อาจเกิดขึ้นทั้งในด้านกำลังคน เครื่องมือวัสดุอุปกรณ์ และเครื่องจักรกลสาธารณภัย ได้แก่

(๑) จัดทำบัญชีเครื่องมือ วัสดุ อุปกรณ์ เครื่องจักรกลสาธารณภัย

(๒) ตรวจสอบความพร้อมอุปกรณ์สำหรับใช้ในการเฝ้าระวัง และการแจ้งเตือนภัยให้พร้อมใช้งาน

๕.๑.๓ แนวทางปฏิบัติตามกระบวนการแจ้งเตือน

การแจ้งเตือนภัย โดยการติดตามสถานะอากาศ ปริมาณฝน ช่องทางการแจ้งเตือน และการประชาสัมพันธ์สร้างการรับรู้

(๑) ระดับการแจ้งเตือนภัย มอบหมายหน่วยงานรับผิดชอบทำหน้าที่ในการแจ้งเตือนภัยระดับจังหวัด อำเภอ และองค์กรปกครองส่วนท้องถิ่น

สีแดง  หมายถึง สถานการณ์อยู่ในภาวะอันตรายสูงสุด ให้อาศัยอยู่แต่ในสถานที่ปลอดภัยและปฏิบัติตามข้อสั่งการ

สีส้ม  หมายถึง สถานการณ์อยู่ในภาวะเสี่ยงอันตรายสูง เจ้าหน้าที่กำลังควบคุมสถานการณ์ให้อพยพไปยังสถานที่ปลอดภัย และปฏิบัติตามแนวทางที่กำหนด

สีเหลือง  หมายถึง สถานการณ์อยู่ในภาวะเสี่ยงอันตราย มีแนวโน้มที่สถานการณ์จะรุนแรงมากขึ้น ให้จัดเตรียมความพร้อมรับสถานการณ์ และปฏิบัติตามคำแนะนำ

สีน้ำเงิน  หมายถึง สถานการณ์อยู่ในภาวะเฝ้าระวัง ให้ติดตามข้อมูลข่าวสารอย่างใกล้ชิดทุก ๒๔ ชั่วโมง

สีเขียว  หมายถึง สถานการณ์อยู่ในภาวะปกติ ให้ติดตามข้อมูลข่าวสารเป็นประจำ

(๒) กระบวนการแจ้งเตือนภัย ประกอบด้วย

(๒.๑) การเฝ้าระวัง ติดตามสถานการณ์ เป็นการติดตามข้อมูลความเคลื่อนไหวของเหตุการณ์ที่อาจส่งผลให้เกิดสาธารณภัย รวมทั้งทำหน้าที่เฝ้าระวัง ให้ข้อมูลและข่าวสารแก่ประชาชนโดยมีส่วนราชการและหน่วยงานที่เกี่ยวข้องที่มีความรู้และเครื่องมือทางเทคนิค เช่น สถานีอุตุนิยมวิทยาดราด โครงการชลประทานดราด สำนักงานทรัพยากรธรรมชาติและสิ่งแวดล้อมจังหวัดดราด สำนักงานป้องกันและบรรเทาสาธารณภัยจังหวัดดราด ที่ทำการปกครองจังหวัด/อำเภอ และองค์กรปกครองส่วนท้องถิ่น มีหน้าที่เฝ้าระวังและติดตามสถานการณ์ปฏิบัติงานตลอด ๒๔ ชั่วโมง โดยให้ที่ทำการปกครองจังหวัดดราด เป็นหน่วยจัดวางระบบสื่อสาร รวมทั้งให้ทุกภาคส่วนที่เกี่ยวข้องจัดเตรียมจัดหาอุปกรณ์ และเครื่องมือสื่อสารสำหรับเชื่อมกับระบบสื่อสารให้เพียงพอ และใช้การได้ตลอดเวลาโดยให้กองอำนวยการป้องกันและบรรเทาสาธารณภัยจังหวัดดราด แลกเปลี่ยนข้อมูลข่าวสาร วิเคราะห์ และประเมินสถานการณ์ เพื่อตัดสินใจในการเตรียมรับมือกับสาธารณภัย ดังนี้

(๒.๑.๑) การติดตามสภาพภูมิอากาศประจำวัน มอบหมายให้สถานีอุตุนิยมวิทยาดราด รับผิดชอบติดตามสภาพภูมิอากาศ ช่องทางการแจ้งเตือนทางโทรศัพท์ โทรสาร Application Line และเว็บไซต์ของหน่วยงาน

(๒.๑.๒) การติดตามปริมาณน้ำฝนประจำวัน มอบหมายให้ที่ทำการปกครองจังหวัดดราด โครงการชลประทานดราด และเครือข่ายป้องกันและบรรเทาสาธารณภัย (อส.ปภ.) ติดตามปริมาณน้ำฝนประจำวันผ่านช่องทางการแจ้งเตือนด้วยโทรศัพท์ โทรสาร Application Line และเว็บไซต์ของหน่วยงาน

(๒.๑.๓) การแจ้งเตือนหน่วยงานด้านป้องกันและบรรเทาสาธารณภัย มอบหมายให้สำนักงานป้องกันและบรรเทาสาธารณภัยจังหวัดดราด ผ่านช่องทางการแจ้งเตือนด้วยโทรศัพท์ โทรสาร Application Line รวมถึงผ่านสื่อต่าง ๆ

(๒.๑.๔) การประชาสัมพันธ์แจ้งเตือนทางวิทยุกระจายเสียงและสื่อมวลชน มอบหมายให้สำนักงานประชาสัมพันธ์จังหวัดตราด กำหนดช่องทางการประชาสัมพันธ์ คือ สถานีวิทยุกระจายเสียง และสื่อมวลชนทุกแขนง เพื่อประชาสัมพันธ์สร้างการรับรู้ข่าวสารการแจ้งเตือนภัย และวิธีปฏิบัติตนแก่ประชาชนอย่างต่อเนื่อง เพื่อให้ประชาชนถูกตัดขาดจากข้อมูลข่าวสารของภาครัฐ

(๒.๑.๕) การประกาศเสียงตามสายแจ้งเตือนประชาชนในหมู่บ้าน ชุมชน มอบหมายให้อำเภอ องค์กรปกครองส่วนท้องถิ่น ช่องทางการแจ้งเตือน คือ เสียงตามสายหรือหอกระจายข่าวของตำบล หมู่บ้าน ชุมชน

(๒.๒) การแจ้งเตือนล่วงหน้า เป็นการแจ้งข้อมูลข่าวสารที่บ่งชี้ว่ามีแนวโน้มที่จะเกิดสาธารณภัยขึ้นในพื้นที่ที่มีความเสี่ยงภัยไปยังส่วนราชการ หน่วยงาน กองอำนาจการป้องกันและบรรเทาสาธารณภัยแต่ละระดับ และประชาชน เพื่อให้ติดตามข้อมูลข่าวสารและความเคลื่อนไหวอย่างต่อเนื่อง ทั้งนี้ให้สำนักงานป้องกันและบรรเทาสาธารณภัยจังหวัดตราด เป็นหน่วยประสานงานกลางร่วมกับสำนักงานประชาสัมพันธ์จังหวัดตราด ในการจัดวางแนวทาง มาตรการ และขั้นตอนการปฏิบัติ ร่วมกับหน่วยงานที่มีหน้าที่ในการเฝ้าระวัง ติดตามสถานการณ์ เผยแพร่ประชาสัมพันธ์ และแจกจ่ายข้อมูลข่าวสารเพื่อให้การแจ้งเตือนล่วงหน้าที่มีมาตรฐานเป็นรูปแบบเดียวกันซึ่งสะดวกต่อการรับทราบและทำความเข้าใจกับข้อมูลที่ได้รับ

(๒.๓) การแจ้งเตือนภัย เป็นการยืนยันข้อมูลว่ามีโอกาสเกิดสาธารณภัยมากกว่าร้อยละ ๖๐ และเป็นการแจ้งแนวทางปฏิบัติให้กับส่วนราชการ หน่วยงาน กองอำนาจการป้องกันและบรรเทาสาธารณภัยแต่ละระดับ และประชาชนในพื้นที่เสี่ยงภัย เพื่อให้เตรียมความพร้อมรับมือกับสาธารณภัยที่จะเกิดขึ้น โดยให้มีการแจ้งเตือนภัยไม่ต่ำกว่า ๗๒ ชั่วโมงก่อนเกิดภัย และมีข้อมูลการแจ้งเตือนภัย ได้แก่

(๒.๓.๑) คาดการณ์ระยะเวลา และบริเวณพื้นที่ที่จะเกิดสาธารณภัย

(๒.๓.๒) ผลกระทบที่อาจเกิดขึ้นและความยาวนานของภัย (ระยะเวลา)

(๒.๓.๓) แนวทางการปฏิบัติตนของส่วนราชการ หน่วยงาน และประชาชน

(๒.๓.๔) การเตรียมความพร้อมรับมือ เช่น อาหาร น้ำดื่ม ยารักษาโรค เป็นต้น

ให้กองอำนาจการป้องกันและบรรเทาสาธารณภัยจังหวัดตราด จัดวางแนวทาง มาตรการและขั้นตอนการปฏิบัติร่วมกับหน่วยงานที่มีหน้าที่ในการแจ้งเตือนภัย เพื่อการส่งการไปยังกองอำนาจการป้องกันและบรรเทาสาธารณภัยแต่ละระดับ พร้อมทั้งให้สำนักงานประชาสัมพันธ์จังหวัดตราด ร่วมกับที่ทำการปกครองจังหวัดตราด กำหนดขั้นตอนวิธีปฏิบัติ เพื่อเผยแพร่ ประชาสัมพันธ์ แจกจ่ายข้อมูลข่าวสาร และแจ้งเตือนภัยให้กับผู้ปกครองท้องที่และประชาชนเพื่อให้มั่นใจได้ว่าประชาชนได้รับข้อมูลข่าวสารที่ถูกต้องและรวดเร็ว โดยมีการปฏิบัติเพื่อเตรียมรับสถานการณ์ เป็นไปตามแนวทางที่กำหนด และให้กองอำนาจการป้องกันและบรรเทาสาธารณภัยแต่ละระดับรายงานผลการปฏิบัติ ให้กองอำนาจการป้องกันและบรรเทาสาธารณภัยจังหวัดตราดภายใน ๒๔ ชั่วโมง นับตั้งแต่ได้รับแจ้งการเตือนภัย เพื่อเป็นการยืนยันการสื่อสารสองทาง (Two - way Communication)

๕.๑.๔ แนวทางปฏิบัติร่วมกับหน่วยทหารในพื้นที่

ให้ผู้บัญชาการกองกำลังป้องกันชายแดนจันทบุรีและตราด เป็นผู้บัญชาการเหตุการณ์ ในส่วนของฝ่ายทหารในพื้นที่จังหวัดตราด โดยให้พิจารณาแบ่งมอบภารกิจและพื้นที่ดำเนินการให้ ความช่วยเหลือผู้ประสบสาธารณภัยหรือเหตุฉุกเฉินในพื้นที่จังหวัดตราด ดังนี้

หน่วยงาน	พื้นที่รับผิดชอบหลัก			พื้นที่รับผิดชอบรอง
	อำเภอ	ตำบล	หมู่บ้าน	
กองกำลังป้องกันชายแดนจันทบุรีและตราด โดย หน่วยเฉพาะกิจนาวิกโยธินตราด	๒ อำเภอ คลองใหญ่	๓ ตำบล	๒๐ หมู่บ้าน	อำเภอที่เหลือ ซึ่งนอกเหนือจาก อำเภอที่รับผิดชอบหลัก
	เมืองตราด	๑๔ ตำบล	๙๘ หมู่บ้าน	
สำนักงานพัฒนาภาคที่ ๑ หน่วยบัญชาการทหารพัฒนา โดย หน่วยพัฒนาการเคลื่อนที่ ๑๔	๒ อำเภอ บ่อไร่	๕ ตำบล	๓๓ หมู่บ้าน	อำเภอที่เหลือ ซึ่งนอกเหนือจาก อำเภอที่รับผิดชอบหลัก
	เขาสมิง	๘ ตำบล	๖๖ หมู่บ้าน	
ทัพเรือภาคที่ ๑ โดย ฐานส่งกำลังบำรุงทหารเรือตราด	๑ อำเภอ แหลมงอบ	๔ ตำบล	๒๗ หมู่บ้าน	อำเภอที่เหลือ ซึ่งนอกเหนือจาก อำเภอที่รับผิดชอบหลัก

๕.๑.๕ แนวทางปฏิบัติร่วมกับภาคประชาสังคม องค์กรสาธารณกุศล ประชาชนจิตอาสา

ให้สมาคมสว่างกุ๊ยกัญญาช่วยเหลือธรรมสถานตราด สมาคมตราดพุทธสงเคราะห์ และ ประชาชนจิตอาสา ร่วมกันรับผิดชอบพื้นที่ทั้งหมดของจังหวัดตราดทั้ง ๗ อำเภอ ในการสนับสนุน และให้ความ ช่วยเหลือผู้ประสบภัยในกรณีเกิดเหตุอุทกภัย วาตภัย และดินถล่ม

๕.๑.๖ แนวทางการกำหนดพื้นที่ศูนย์พักพิงชั่วคราว และการอพยพ

หากเกิดสถานการณ์รุนแรง ให้อพยพผู้ประสบสาธารณภัยไปยังศูนย์พักพิงชั่วคราว โดยมอบหมายสำนักงานพัฒนาสังคมและความมั่นคงของมนุษย์จังหวัดตราด เป็นหน่วยงานรับผิดชอบ หลักในการบริหารศูนย์พักพิงชั่วคราวและประสานงานที่เกี่ยวข้อง สนับสนุนยานพาหนะ เครื่องมืออุปกรณ์ ระบบสื่อสาร และระบบสาธารณสุข

(๑) จุดอพยพ จุดปลอดภัย ที่พักพิงชั่วคราว โดยพิจารณาใช้สถานที่ราชการ ที่ว่าการ อำเภอทุกแห่ง โรงเรียน ที่ทำการเทศบาล/อบต. และวัด ที่ตั้งอยู่ในพื้นที่ปลอดภัย โดยแยกเป็นรายอำเภอ ดังนี้

อำเภอแหลมงอบ

ที่	ตำบล	จำนวนจุดอพยพ	สถานที่อพยพ	รองรับผู้อพยพ (คน)
๑	แหลมงอบ	๑ จุด	วัดแหลมงอบ ตำบลแหลมงอบ	๗๐๐
๒	คลองใหญ่	๑ จุด	วัดบางปิด ตำบลบางปิด	๗๐๐
๓	บางปิด	๑ จุด	โรงเรียนอนุบาลวัดน้ำเชี่ยว	๗๐๐
๔	น้ำเชี่ยว	๑ จุด	วัดน้ำเชี่ยว	๕๐๐
	๔ ตำบล	๔ จุด	๔ แห่ง	๒,๖๐๐

อำเภอบ่อไร่

ที่	ตำบล	จำนวนจุดอพยพ	สถานที่อพยพ	รองรับผู้อพยพ (คน)
๑	บ่อพลอย	๑ จุด	วัดบ่อพลอย	๕๐๐
		๑ จุด	โรงเรียนบ่อไร่วิทยาคม	๑,๐๐๐
๒	นนทรีย์	๑ จุด	สำนักงานพัฒนาฝีมือแรงงานตราด	๗๐๐
๓	ด่านชุมพล	๑ จุด	วัดด่านชุมพล	๕๐๐
		๑ จุด	โรงเรียนบ้านด่านชุมพล	๗๐๐
๔	ช้างทูน	๑ จุด	โรงเรียนหนองบอนวิทยาคม ตำบลหนองบอน	๗๐๐
๕	หนองบอน	๑ จุด	ศาลเจ้าหนองบอน ตำบลหนองบอน	๗๐๐
		๑ จุด	วัดหนองบอน ตำบลหนองบอน	๕๐๐
	๕ ตำบล	๘ จุด	๘ แห่ง	๕,๓๐๐

อำเภอคลองใหญ่

ที่	ตำบล	จำนวนจุดอพยพ	สถานที่อพยพ	รองรับผู้อพยพ (คน)
๑	คลองใหญ่	๑ จุด	วัดคลองใหญ่ ตำบลคลองใหญ่	๕๐๐
		๑ จุด	ด่านศุลกากรคลองใหญ่	๑,๐๐๐
๒	หาดเล็ก	๑ จุด	วัดหาดเล็ก	๕๐๐
		๑ จุด	วัดคลองมะขาม	๕๐๐
๓	ไม้รูด	๑ จุด	วัดไม้รูด	๑,๐๐๐
		๑ จุด	โรงเรียนบ้านไม้รูด	๕๐๐
	๓ ตำบล	๖ จุด	๖ แห่ง	๔,๐๐๐

อำเภอเขาสมิง

ที่	ตำบล	จำนวนจุดอพยพ	สถานที่อพยพ	รองรับผู้อพยพ (คน)
๑	เขาสมิง	๑ จุด	วัดท่ากระท้อน ตำบลเขาสมิง	๕๐๐
๒	ทุ่งนนทรี วังตะเคียนเทพนิมิต	๑ จุด	ศูนย์รวบรวมพืชผลทางการเกษตร	๒,๐๐๐
			ต.ทุ่งนนทรี	
๓	สะตอ ประณีต	๑ จุด	โรงเรียนสะตอวิทยาคม ต.สะตอ	๑,๕๐๐
๔	แสนตุง ท่าโสม	๑ จุด	เทศบาลตำบลแสนตุง	๑,๕๐๐
	๘ ตำบล	๔ จุด	๔ แห่ง	๕,๕๐๐

อำเภอเมืองตราด

ที่	ตำบล	จำนวนจุดอพยพ	สถานที่อพยพ	รองรับผู้อพยพ (คน)
๑	วังกระแจะ ท่าพริก เนินทราย	๑ จุด	องค์การบริหารส่วนจังหวัดตราด ตำบลวังกระแจะ	๒,๕๐๐
๒	ท่ากุ่ม ห้วยแร้ง เทศบาลเมือง	๑ จุด	สนามบิน ๒๐๗ ตำบลวังกระแจะ	๓,๐๐๐
๓	ตะก่าง ชำราก แหลมกลัด	๑ จุด	ศูนย์ราชการศูนย์ เขาล้าน ตำบลแหลมกลัด	๒,๐๐๐
	๙ ตำบล	๓ จุด	๓ แห่ง	๗,๕๐๐

อำเภอเกาะช้าง

ที่	ตำบล	จำนวนจุดอพยพ	สถานที่อพยพ	รองรับผู้อพยพ (คน)
๑	เกาะช้าง	๑ จุด	วัดคลองสน ตำบลเกาะช้าง	๕๐๐
		๑ จุด	เทศบาลตำบลเกาะช้าง ตำบลเกาะช้าง	๒,๐๐๐
		๑ จุด	วัดคลองพร้าว ตำบลเกาะช้าง	๑,๕๐๐
๒	เกาะช้างใต้	๑ จุด	วัดสลักเพชร ตำบลเกาะช้างใต้	๑,๕๐๐
		๑ จุด	โรงเรียนบ้านบางเบา	๑,๕๐๐
	๒ ตำบล	๕ จุด	๕ แห่ง	๗,๐๐๐

อำเภอเกาะกูด

ที่	ตำบล	จำนวนจุดอพยพ	สถานที่อพยพ	รองรับผู้อพยพ (คน)
๑	เกาะกูด	๑ จุด	ที่ว่าการอำเภอเกาะกูด	๓๐๐
		๑ จุด	วัดราษฎร์ ตำบลเกาะกูด	๕๐๐
๒	เกาะหมาก	๑ จุด	องค์การบริหารส่วนตำบลเกาะหมาก	๓๐๐
	๒ ตำบล	๓ จุด	๓ แห่ง	๑,๑๐๐

(๒) ยานพาหนะที่ใช้ในการอพยพ

จังหวัดตราดได้พิจารณาขอสนับสนุนและความร่วมมือในการใช้ยานพาหนะเพื่ออพยพผู้ประสบสาธารณภัยจากหน่วยงานทั้งภาครัฐและเอกชน ดังนี้

- หน่วยเฉพาะกิจนาวิกโยธินตราด
- สำนักงานพัฒนาภาคที่ ๑ หน่วยบัญชาการทหารพัฒนา หน่วยพัฒนาการเคลื่อนที่ ๑๔
- ฐานส่งกำลังบำรุงทหารเรือตราด ทพเรือภาคที่ ๑
- แขวงทางหลวงตราด - แขวงทางหลวงชนบทตราด
- ขนส่งจังหวัดตราด - องค์กรปกครองส่วนท้องถิ่นทุกแห่ง
- ผู้ประกอบการรถโดยสารสาธารณะ

๕.๒ การจัดการในภาวะฉุกเฉิน

๕.๒.๑ องค์กรปฏิบัติในภาวะฉุกเฉิน

ก. ศูนย์บัญชาการเหตุการณ์จังหวัด

เมื่อเกิดสถานการณ์อุทกภัยและดินถล่ม ให้กองอำนาจการป้องกันและบรรเทาสาธารณภัยจังหวัด จัดตั้งศูนย์บัญชาการเหตุการณ์จังหวัด กรณีเกิดเหตุขนาดใหญ่หรือเกิดเหตุในหลายอำเภอพร้อมกัน พร้อมสั่งการอำเภอจัดตั้งศูนย์บัญชาการเหตุการณ์อำเภอ และองค์กรปกครองส่วนท้องถิ่นจัดตั้งศูนย์ปฏิบัติการฉุกเฉินในการป้องกันและบรรเทาสาธารณภัย เพื่อเป็นศูนย์กลางในการระดมสรรพกำลัง และอำนาจการปฏิบัติร่วมกันระหว่างหน่วยงานต่าง ๆ ทั้งฝ่ายพลเรือน ฝ่ายทหาร องค์กรสาธารณกุศล และภาคประชาสังคมอื่น ๆ เพื่อเข้าเผชิญเหตุหรือรับมือต่อสาธารณภัยที่เกิดขึ้น โดยมอบหมายให้หน่วยงานรับผิดชอบในการจัดตั้งศูนย์ฯ ดังนี้

- (๑) การจัดตั้งศูนย์บัญชาการเหตุการณ์จังหวัด มอบหมายสำนักงานป้องกันและบรรเทาสาธารณภัยจังหวัดตราด เป็นหน่วยดำเนินการ (ภาคผนวก ง)
- (๒) การจัดตั้งศูนย์บัญชาการเหตุการณ์อำเภอ มอบหมายที่ทำการปกครองอำเภอ เป็นหน่วยดำเนินการ
- (๓) การจัดตั้งศูนย์ปฏิบัติการฉุกเฉินท้องถิ่น มอบหมายองค์กรปกครองส่วนท้องถิ่น เป็นหน่วยดำเนินการ
- (๔) โครงสร้างศูนย์บัญชาการเหตุการณ์ให้เป็นไปตามแผนภาพดังนี้

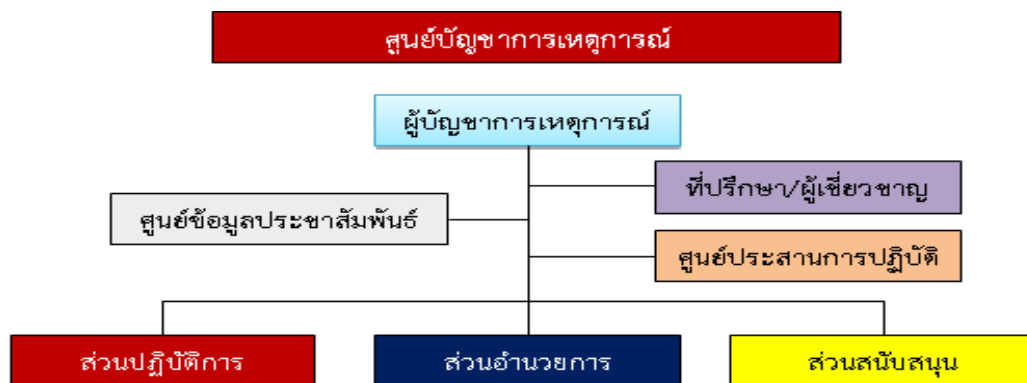

- (๕) แผนผังศูนย์บัญชาการเหตุการณ์จังหวัดตราดให้เป็นไปตามแผนภาพดังนี้

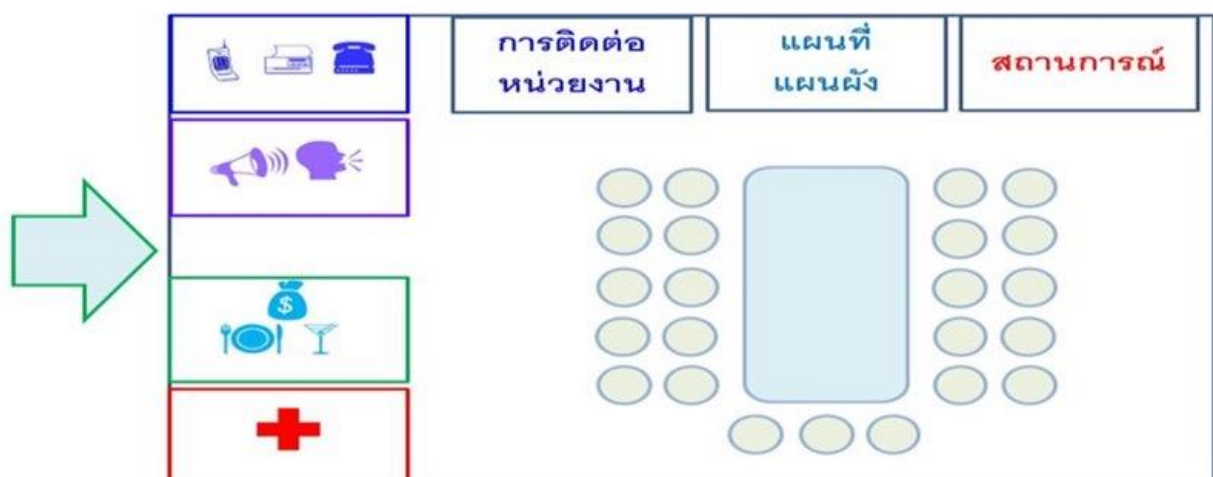

ข. ศูนย์บัญชาการเหตุการณ์ส่วนหน้าจังหวัด

ศูนย์บัญชาการเหตุการณ์จังหวัดตราด แปรสภาพเป็นศูนย์บัญชาการเหตุการณ์ส่วนหน้าจังหวัดของกองบัญชาการป้องกันและบรรเทาสาธารณภัยแห่งชาติ ในกรณีเมื่อมีการยกระดับเป็นการจัดการสาธารณภัยขนาดใหญ่ (ระดับ ๓) หรือการจัดการสาธารณภัยร้ายแรงอย่างยิ่ง (ระดับ ๔) ให้มีหน้าที่ปฏิบัติงานตามการบัญชาการจากกองบัญชาการป้องกันและบรรเทาสาธารณภัยแห่งชาติ

๕.๒.๒ แนวทางปฏิบัติในการบัญชาการเหตุการณ์

ก. การบัญชาการเหตุการณ์ (Incident Command)

- (๑) ผู้ว่าราชการจังหวัด/ผู้ว่าราชการจังหวัด เป็นผู้บัญชาการเหตุการณ์ศูนย์บัญชาการเหตุการณ์จังหวัด
- (๒) นายอำเภอ/ผู้ว่าราชการอำเภอ เป็นผู้บัญชาการเหตุการณ์ศูนย์บัญชาการเหตุการณ์อำเภอ
- (๓) ผู้บริหารท้องถิ่น/ผู้ว่าราชการท้องถิ่น เป็นผู้บัญชาการเหตุการณ์ศูนย์ปฏิบัติการฉุกเฉินท้องถิ่น

ข. การบัญชาการเหตุการณ์ร่วม (Unified Command)

ให้ผู้บัญชาการเหตุการณ์ของหน่วยงานแต่ละหน่วยงานที่มีหน้าที่รับผิดชอบตามกฎหมาย มีความแตกต่างในด้านภารกิจ รายงานตัวต่อผู้บัญชาการเหตุการณ์ในแต่ละระดับในพื้นที่รับผิดชอบประสานการปฏิบัติงานร่วมกันอย่างมีประสิทธิภาพ ภายใต้วัตถุประสงค์เดียวกัน

๕.๒.๓ การเผชิญเหตุอุทกภัย วาตภัย และดินถล่ม

กรณีเป็นภัยขนาดเล็ก (ภัยระดับ ๑) (ผู้ว่าราชการท้องถิ่นและผู้ว่าราชการอำเภอ เข้าควบคุมสั่งการ)

(๑) เมื่อเกิดสถานการณ์อุทกภัยและดินถล่มขึ้นในพื้นที่ ให้องค์กรปกครองส่วนท้องถิ่น จัดเจ้าหน้าที่เข้าเผชิญเหตุสาธารณภัยโดยเร็ว และระดมทรัพยากรต่าง ๆ จากหน่วยงานในเขตพื้นที่รับผิดชอบ ทั้งฝ่ายพลเรือน ฝ่ายทหาร ตำรวจ และองค์การสาธารณกุศล พร้อมแจ้งผู้ว่าราชการอำเภอที่รับผิดชอบในเขตพื้นที่และผู้ว่าราชการจังหวัดทราบทันที

โดยให้นายอำเภอในฐานะผู้ว่าราชการอำเภอให้การสนับสนุน อำนาจการประสานงานการจัดการสาธารณภัยแก่ศูนย์ปฏิบัติการฉุกเฉินฯ องค์กรปกครองส่วนท้องถิ่น จนกว่าสถานการณ์จะเข้าสู่ภาวะปกติและให้จังหวัดเฝ้าติดตามสถานการณ์ สนับสนุน ช่วยเหลือ อำนาจการประสานงาน การจัดการสาธารณภัยของอำเภอและองค์กรปกครองส่วนท้องถิ่น จนกว่าสถานการณ์จะเข้าสู่ภาวะปกติ

สำหรับ กรณีที่สาธารณภัยที่มีความรุนแรงเล็กน้อย ไม่ส่งผลกระทบต่อสาธารณสุขในวงกว้าง และสาธารณภัยยุติได้โดยเร็ว ให้ผู้ว่าราชการท้องถิ่นเป็นผู้เข้าควบคุมสั่งการ

(๒) กรณีเกิดฝนตกหนักในพื้นที่ ให้เร่งระบายน้ำในพื้นที่ท่วมขังหรือพื้นที่ลุ่มต่ำ มอบหมายให้อำเภอ องค์กรปกครองส่วนท้องถิ่น ประสานหน่วยงานฝ่ายพลเรือน ฝ่ายทหาร ตำรวจ และองค์การสาธารณกุศลในพื้นที่ระดมเครื่องจักรกลในพื้นที่ของทุกฝ่ายที่ได้ขึ้นทะเบียนไว้ ร่วมกันดำเนินการเปิดทางน้ำและกำจัดสิ่งกีดขวางทางน้ำ เร่งระบายน้ำให้กลับคืนสู่ภาวะปกติโดยเร็ว

(๓) กรณีบ้านเรือนประชาชนได้รับความเสียหาย มอบหมายให้อำเภอ องค์กรปกครองส่วนท้องถิ่น ประสานและบูรณาการทุกหน่วยงาน ในการจัดทีมช่างในพื้นที่ให้เป็นทีมประชารัฐตำบล/อำเภอ ทั้งหน่วยทหาร ตำรวจ วิทยาลัยเทคนิค วิทยาลัยสารพัดช่าง วิทยาลัยชุมชน และสำนักงานส่งเสริมการศึกษานอกระบบและการศึกษาตามอัธยาศัย (กศน.) เพื่อให้ความช่วยเหลือซ่อมแซมบ้านเรือนประชาชนที่ได้รับ ความเสียหาย ให้กลับคืนสู่สภาพเดิมใช้การได้ตามปกติโดยเร่งด่วน

(๔) กรณีเส้นทางคมนาคมได้รับความเสียหาย มอบหมายให้ อำเภอบึงสามพัน องค์กรปกครองส่วนท้องถิ่น ประสานแขวงทางหลวง แขวงทางหลวงชนบท และหน่วยงานที่เกี่ยวข้องในเขตพื้นที่เร่งซ่อมแซมสายทางที่ชำรุดและถูกตัดขาดเพื่อให้ประชาชนใช้สัญจรไปมาได้ตามปกติโดยเร็วและให้จัดยานพาหนะสำหรับบริการและอำนวยความสะดวกในการเดินทางให้แก่ประชาชนในพื้นที่ด้วย

(๕) มอบหมายให้อำเภอบึงสามพัน องค์กรปกครองส่วนท้องถิ่น ประสานสำนักงานสาธารณสุขอำเภอบึงสามพัน และหน่วยงานที่เกี่ยวข้องในเขตพื้นที่ จัดชุดปฏิบัติการเข้าให้ความช่วยเหลือประชาชนด้านดำรงชีพ เพื่อบรรเทาความเดือดร้อน เช่น ด้านอาหาร น้ำดื่ม การรักษาพยาบาล ความช่วยเหลือด้านสุขภาพที่พึงพิง อุปกรณ์ยังชีพ โดยอย่าให้เกิดความซ้ำซ้อนในการปฏิบัติของแต่ละหน่วยงาน สำหรับประชาชนที่ไม่ได้อพยพออกจากพื้นที่ ให้สนับสนุนยังชีพให้ครอบคลุมทุกครัวเรือนตามวงรอบอย่างต่อเนื่อง

(๖) มอบหมายให้สถานีตำรวจภูธรในพื้นที่ เป็นผู้รับผิดชอบด้านการรักษาความปลอดภัยและความสงบเรียบร้อยพื้นที่ประสบภัย

(๗) กรณีมีความจำเป็นต้องอพยพประชาชนไปอยู่ในพื้นที่ปลอดภัย ในศูนย์พักพิงชั่วคราว มอบหมายให้อำเภอบึงสามพัน องค์กรปกครองส่วนท้องถิ่น เป็นหน่วยงานดำเนินงานและประสานหน่วยงานที่เกี่ยวข้องในพื้นที่ เพื่อดำเนินการจัดตั้งศูนย์พักพิงชั่วคราวตามแผนเผชิญเหตุของอำเภอบึงสามพัน และองค์กรปกครองส่วนท้องถิ่น

“การบริหารจัดการสาธารณภัยในพื้นที่อำเภอบึงสามพัน ให้นายอำเภอบึงสามพัน เป็นผู้อำนวยการอำเภอบึงสามพัน ตามระบบ Single Command เพื่อควบคุมแก้ไขปัญหา ระดมสรรพกำลังหน่วยงานต่าง ๆ การประสานงาน การสั่งการและวางแผน การกำหนดมาตรการในการรับมืออุทกภัย วาตภัย และดินถล่ม ในระดับอำเภอบึงสามพันให้เป็นอย่างมีระบบและมีประสิทธิภาพ”

กรณีเป็นภัยขนาดปานกลาง (ภัยระดับ ๒) (ผู้อำนวยการจังหวัด เข้าควบคุมสั่งการ)

(๑) เมื่อองค์กรปกครองส่วนท้องถิ่นและอำเภอบึงสามพันได้วิเคราะห์และประเมิน ด้านทรัพยากร ความซับซ้อนของสาธารณภัยที่เกิดในพื้นที่ แล้วเห็นว่าเกินขีดความสามารถของผู้อำนวยการท้องถิ่น และผู้อำนวยการอำเภอบึงสามพัน ที่จะควบคุมสถานการณ์ได้ ให้ผู้อำนวยการอำเภอบึงสามพันขอรับการสนับสนุนจากผู้อำนวยการจังหวัด เพื่อพิจารณาเข้าควบคุมสถานการณ์โดยเร็ว และยกระดับความรุนแรงของสาธารณภัยเป็นระดับ ๒ โดยให้อำเภอบึงสามพันและองค์กรปกครองส่วนท้องถิ่นรับข้อสั่งการจากผู้อำนวยการจังหวัดไปปฏิบัติ พร้อมทั้งระดมสรรพกำลัง อำนวยการปฏิบัติระหว่างหน่วยงานต่าง ๆ ทั้งฝ่ายพลเรือน ฝ่ายทหาร ตำรวจ องค์กรปกครองส่วนท้องถิ่น และองค์การสาธารณกุศล ตลอดจนจัดตั้งระบบสื่อสารหลัก ระบบสื่อสารรอง และระบบสื่อสารสำรอง เพื่อบูรณาการการปฏิบัติในการป้องกันและบรรเทาสาธารณภัยที่เกิดขึ้นให้เข้าสู่ภาวะปกติโดยเร็ว มอบหมายให้ **คณะกรรมการตามโครงสร้างศูนย์บัญชาการเหตุการณ์อุทกภัย วาตภัย และดินถล่มจังหวัดตราด** เป็นผู้รับผิดชอบ โดยให้ **สำนักงานป้องกันและบรรเทาสาธารณภัยจังหวัดตราด ในฐานะฝ่ายเลขานุการฯ** เป็นหน่วยงานประสานการปฏิบัติกับหน่วยงานทุกภาคส่วนจนกว่าสถานการณ์จะเข้าสู่ภาวะปกติ

(๒) มอบหมายให้ตำรวจภูธรจังหวัดตราด เป็นหน่วยงานรับผิดชอบการรักษาความปลอดภัยและความสงบเรียบร้อยพื้นที่ประสบภัย

(๓) กรณีมีความจำเป็นต้องอพยพประชาชนไปอยู่ในพื้นที่ปลอดภัยในศูนย์พักพิงชั่วคราว มอบหมายให้สำนักงานป้องกันและบรรเทาสาธารณภัยจังหวัดตราด สำนักงานพัฒนาสังคมและความมั่นคงของมนุษย์จังหวัดตราด สำนักงานสาธารณสุขจังหวัดตราด และองค์การบริหารส่วนจังหวัดตราด ร่วมกันบริหารจัดการในศูนย์พักพิงชั่วคราวให้เป็นไปตามแนวทางที่กำหนดตามหลักสากลสถานที่ศูนย์พักพิงชั่วคราวตามที่กำหนดไว้ในแผนฯ ข้างต้น

(๔) สั่งการกำชับแขวงทางหลวงตราด แขวงทางหลวงชนบท และองค์กรปกครองส่วนท้องถิ่นในพื้นที่ที่มีสถานการณ์อุทกภัย น้ำป่าไหลหลากกัดเซาะคอสะพานขาดน้ำท่วมฉับพลันในระดับสูง และไม่สามารถมองเห็นพื้นผิวจราจร ได้จัดทำและติดป้ายเตือน พร้อมวางแผนปิดกั้นช่องจราจรและจัดเจ้าหน้าที่ดูแลความปลอดภัยและป้องกันการเกิดเหตุซ้ำซ้อนในจุดอันตรายดังกล่าว

(๕) กรณีรับแจ้งมีผู้สูญหายจากอุทกภัยที่เกิดขึ้น ให้สนธิกำลังจากทุกภาคส่วน ทั้งหน่วยทหาร ตำรวจ อาสาสมัครที่มีความรู้ความสามารถ จัดชุดเคลื่อนที่เร็วเข้าไปกู้ภัย ค้นหาผู้สูญหาย และผู้ติดค้างในพื้นที่ผู้ประสบภัย เพื่อให้ความช่วยเหลือผู้ประสบภัยโดยด่วน หากมีความจำเป็นต้องการกำลังคน และทรัพยากรพิเศษ ให้ร้องขอจากหน่วยงานสนับสนุนภายนอกจังหวัด อาทิ ศูนย์ป้องกันและบรรเทาสาธารณภัย เขต ๑๗ จันทบุรี

(๖) พื้นที่วิกฤติที่ไม่สามารถเดินทางเข้าไปในพื้นที่ผู้ประสบภัยทางรถยนต์ได้ ให้ประสานขอรับการสนับสนุนยานพาหนะพิเศษ หรือ เฮลิคอปเตอร์จากหน่วยทหารหรือตำรวจในพื้นที่หรือพื้นที่ใกล้เคียง เพื่อให้การช่วยเหลือผู้ประสบภัยในพื้นที่ห่างไกลโดยด่วน

“การบริหารจัดการสาธารณภัยในระดับจังหวัด ให้ผู้ว่าราชการจังหวัดเป็นผู้อำนวยการจังหวัดตามระบบ Single Command ในเขตพื้นที่จังหวัด เพื่อควบคุมแก้ไขปัญหาหazardกรรมกำลังหน่วยงานต่าง ๆ การประสานงาน การสั่งการ วางแผน และกำหนดมาตรการในการรับมืออุทกภัย วาตภัย และดินถล่มในจังหวัด ให้เป็นไปอย่างเป็นระบบและมีประสิทธิภาพ”

กำลังพลและการแบ่งพื้นที่รับผิดชอบ

(๑) รองผู้ว่าราชการจังหวัดตราด คนที่ ๑ กำกับพื้นที่ประสบภัยในท้องที่ ๔ อำเภอ ประกอบด้วย อำเภอเขาสมิง อำเภอแหลมงอบ อำเภอเกาะช้าง และอำเภอเกาะกูด

(๒) รองผู้ว่าราชการจังหวัดตราด คนที่ ๒ กำกับพื้นที่ประสบภัยในท้องที่ ๓ อำเภอ ประกอบด้วย อำเภอเมืองตราด อำเภอคลองใหญ่ และอำเภอบ่อไร่

(๓) รองผู้อำนวยการรักษาความมั่นคงภายในจังหวัดตราด (ฝ่ายทหาร) สนับสนุนด้านการข่าวกรองให้คำแนะนำด้านการรักษาความปลอดภัยฝ่ายพลเรือนในการป้องกันและบรรเทาสาธารณภัย และประสานการปฏิบัติระหว่างฝ่ายพลเรือนและฝ่ายทหาร รวมถึงการประสานและสั่งการให้กองร้อยรักษาความสงบเรียบร้อยเข้าร่วมในการดูแลความปลอดภัยและความเรียบร้อยในระหว่างเกิดสถานการณ์ฉุกเฉิน

(๔) ประชาสัมพันธ์จังหวัดตราด ดูแลการบริหารจัดการประชาสัมพันธ์และการจัดการข่าวสารตั้งแต่เกิดสถานการณ์จนสถานการณ์ยุติ รวมถึงขึ้นการฟื้นฟูและเยียวยา (หากมี)

(๕) คลังจังหวัดตราด ดูแลมาตรการด้านการเงินและการคลังที่สนับสนุนการดำเนินงานป้องกันและบรรเทาสาธารณภัย ระเบียบ/ข้อบังคับ/ข้อกำหนดเกี่ยวกับระเบียบเงินทรองราชการ

(๖) ท้องเที่ยวและกีฬาจังหวัดตราด ให้ความรู้และเผยแพร่ความรู้ด้านความปลอดภัยเมื่อเกิดสาธารณภัยแก่นักท่องเที่ยว และผู้ประกอบการท่องเที่ยว และฟื้นฟูแหล่งท่องเที่ยวที่ได้รับผลกระทบจากสาธารณภัย

(๗) พัฒนาสังคมและความมั่นคงของมนุษย์จังหวัดตราด สนับสนุนด้านการสังคมสงเคราะห์แก่ผู้ประสบภัยและดูแลช่วยเหลือเด็กกำพร้าคนพิการและผู้สูงอายุในพื้นที่ประสบภัย วางแผนและฟื้นฟูด้านสังคมและจิตใจ ให้แก่ผู้ประสบภัยและผู้ประสบปัญหาทางสังคม รับผิดชอบในการเตรียมการและบริหารจัดการศูนย์พักพิงชั่วคราว

(๘) เกษตรจังหวัดตราด จัดทำฐานข้อมูลพื้นที่เกษตรกรรมที่เป็นพื้นที่เสี่ยงภัย และพื้นที่ที่เกิดภัยในอดีต ติดตามสถานการณ์ภัยและแจ้งเกษตรกรเพื่อเตรียมพร้อมรับสถานการณ์สำรวจและประเมินความเสียหายด้านการเกษตร เพื่อให้การช่วยเหลือตามระเบียบของทางราชการ

(๙) ปศุสัตว์จังหวัดตราด ให้ความช่วยเหลือสัตว์เลี้ยง สัตว์เศรษฐกิจ และสัตว์งานที่อาจจะได้รับผลกระทบจากสาธารณภัย

(๑๐) ผู้อำนวยการโครงการชลประทานตราด ร่วมประสานการปฏิบัติด้านการพัฒนาพื้นที่เกษตรกรรมและพื้นที่ชลประทาน เพื่อลดความเสี่ยง

(๑๑) แขวงทางหลวงตราด สนับสนุนการอพยพเคลื่อนย้ายประชาชนออกจากพื้นที่ประสบภัยหรือเสี่ยงต่อการเกิดสาธารณภัยเพื่อให้ประชาชนมีความปลอดภัย สนับสนุนข้อมูลเส้นทางสัญจรเส้นทางเลี่ยงพื้นที่เสี่ยงภัยและพื้นที่ประสบภัยสำหรับประชาชน และ บูรณะฟื้นฟูเส้นทางคมนาคมที่ได้รับ ความเสียหายให้สามารถใช้งานได้โดยเร็ว

(๑๒) แขวงทางหลวงชนบทตราด ให้การสนับสนุนงานด้านการจราจรในเส้นทางรับผิดชอบที่ได้รับความเสียหายจากภัยพิบัติ

(๑๓) หัวหน้าสำนักงานจังหวัดตราด อำนาจการและประสานการปฏิบัติการจัดการสาธารณภัยและให้ความช่วยเหลือผู้ประสบภัยฟื้นฟูและบูรณะสภาพพื้นที่ประสบภัยในกรณีที่เกิดสาธารณภัยขนาดใหญ่ที่มีผลกระทบรุนแรงกว้างขวาง

(๑๔) ปลัดจังหวัดตราด สั่งการและประสานให้ที่ทำการปกครองจังหวัด ที่ทำการปกครองอำเภอ และองค์กรปกครองส่วนท้องถิ่น ดำเนินการเกี่ยวกับการป้องกันและบรรเทาสาธารณภัย ในเขตพื้นที่ที่รับผิดชอบและพื้นที่ข้างเคียงหรือเมื่อได้รับการร้องขอ

(๑๕) โยธาธิการและผังเมืองจังหวัดตราด ดำเนินการตามมาตรการด้านผังเมือง เพื่อการป้องกันและบรรเทาสาธารณภัย รวมถึงการลดความเสี่ยงจากสาธารณภัย

๕.๒.๔ การบรรเทาทุกข์

(๑) องค์กรปกครองส่วนท้องถิ่น มูลนิธิอาสาสมัครภาคประชาชน เอกชน หน่วยทหารในพื้นที่วิทยาลัยอาชีวศึกษา วิทยาลัยการอาชีพ และสำนักงานส่งเสริมการศึกษานอกระบบและการศึกษาตามอัธยาศัย (กศน.) ร่วมกันดำเนินการซ่อมแซมบ้านเรือนที่ได้รับความเสียหาย โดยให้จัดทำแผนแบ่งมอบพื้นที่ ความรับผิดชอบและปฏิบัติตามระเบียบ หลักเกณฑ์ และกฎหมายที่เกี่ยวข้อง

(๒) การแจกจ่ายถุงยังชีพ จังหวัด/อำเภอ เป็นศูนย์กลางในการช่วยเหลือผู้ประสบภัย โดยสำนักงานป้องกันและบรรเทาสาธารณภัยจังหวัดตราด เป็นหน่วยจัดทำแผนการแจกจ่ายถุงยังชีพให้สอดคล้องกับสภาพพื้นที่ จำนวนผู้ประสบภัย เพื่อให้การแจกจ่ายเป็นไปอย่างทั่วถึง เป็นธรรม และป้องกันไม่ให้เกิดความซ้ำซ้อน

(๓) การฟื้นฟูสิ่งสาธารณประโยชน์ มอบหมายสำนักงานโยธาธิการและผังเมืองจังหวัดตราด ร่วมกับหน่วยงานหลักที่เกี่ยวข้อง องค์กรปกครองส่วนท้องถิ่น และหน่วยทหารในพื้นที่ร่วมกันจัดทำแผน ตรวจสอบความเสียหายเชิงโครงสร้างและแผนการฟื้นฟูสิ่งสาธารณประโยชน์ให้กลับสู่สภาพเดิมโดยเร็ว และดำเนินการให้เป็นไปตามกฎหมาย ระเบียบ และหลักเกณฑ์ที่เกี่ยวข้อง

(๔) ด้านการแพทย์และสาธารณสุข มอบหมายให้สำนักงานสาธารณสุขจังหวัดตราด ร่วมกับสถานพยาบาลทั้งภาครัฐและเอกชนในพื้นที่ร่วมกันวางแผนเตรียมความพร้อมในการให้ความช่วยเหลือและดูแลผู้ประสบภัยที่ได้รับผลกระทบจากอุทกภัย วาตภัย และดินถล่ม รวมถึงการดูแลและเคลื่อนย้ายผู้ป่วยจากสถานพยาบาลที่ได้รับผลกระทบจากสาธารณภัยไปยังสถานพยาบาลใกล้เคียงที่มีขีดความสามารถและรองรับได้

๕.๒.๕ การประกาศกรณีพื้นที่ประสบอุทกภัย วาตภัย และดินถล่ม

๑. การประกาศเขตพื้นที่ประสบสาธารณภัย/ประกาศเขตการให้ความช่วยเหลือผู้ประสบภัยพิบัติกรณีฉุกเฉิน

เมื่อเกิดสาธารณภัยหรือภัยพิบัติในท้องที่ใดในจังหวัด ให้สำนักงานป้องกันและบรรเทาสาธารณภัยจังหวัดจัดทำประกาศเขตพื้นที่ประสบสาธารณภัย/ประกาศเขตการให้ความช่วยเหลือผู้ประสบภัยพิบัติกรณีฉุกเฉินตามแนวทางและตัวอย่างรูปแบบประกาศเสนอผู้ว่าราชการจังหวัดซึ่งเป็นผู้มีอำนาจลงนาม โดยมีหลักการพิจารณา ดังนี้

(๑.๑) กรณีเกิดสาธารณภัย/ภัยพิบัติที่ปรากฏความเสียหายชัดเจน และจำเป็นต้องให้ความช่วยเหลือผู้ประสบภัยพิบัติโดยเร็วและทันที่ เช่น อุทกภัย วาตภัย อัคคีภัย ภัยหนาว เป็นต้น ให้จังหวัดประกาศเขตพื้นที่ประสบสาธารณภัย/เขตการให้ความช่วยเหลือผู้ประสบภัยพิบัติกรณีฉุกเฉินตามแบบ ๑ และ ๒ โดยอาศัยอำนาจตามความในข้อ ๒๐ วรรคสาม แห่งระเบียบกระทรวงการคลัง ว่าด้วย เงินทดรองราชการ เพื่อช่วยเหลือผู้ประสบภัยพิบัติกรณีฉุกเฉิน พ.ศ. ๒๕๖๒ ซึ่งกำหนดให้ผู้ว่าราชการจังหวัดมีอำนาจ พิจารณาประกาศเขตการให้ความช่วยเหลือผู้ประสบภัยพิบัติกรณีฉุกเฉินไปก่อนได้โดยไม่ต้องขอความเห็นชอบจาก ก.ช.ภ.จ. และเมื่อมีการประชุม ก.ช.ภ.จ. ให้รายงานการประกาศเขตพื้นที่ประสบสาธารณภัย/เขตการให้ความช่วยเหลือผู้ประสบภัยพิบัติกรณีฉุกเฉินให้ ก.ช.ภ.จ. ทราบ โดยทันที

(๑.๒) กรณีเกิดสาธารณภัย/ภัยพิบัติที่จะต้องพิจารณาประเมินสถานการณ์และข้อมูลจากหน่วยงาน ที่เกี่ยวข้องประกอบการพิจารณา เช่น ภัยแล้ง ฝนแล้ง ฝนทิ้งช่วง ภัยที่เกิดจากโรคหรือการระบาดของแมลงหรือศัตรูพืชทุกชนิด โรคระบาดสัตว์ โรคระบาดในมนุษย์ เป็นต้น ให้จังหวัด ประกาศเขตพื้นที่ประสบสาธารณภัย/เขตการให้ความช่วยเหลือผู้ประสบภัยพิบัติกรณีฉุกเฉิน ตามแบบ ๓ และ ๔ โดยให้เสนอขอความเห็นชอบจาก ก.ช.ภ.จ. ตามความในข้อ ๒๐ วรรคหนึ่ง (๒) แห่งระเบียบกระทรวงการคลัง ว่าด้วยเงินทดรองราชการ เพื่อช่วยเหลือผู้ประสบภัยพิบัติกรณีฉุกเฉิน พ.ศ. ๒๕๖๒ ซึ่งกำหนดให้ผู้ว่าราชการจังหวัดร่วมกับ ก.ช.ภ.จ. มีอำนาจพิจารณาประกาศเขตการให้ความช่วยเหลือผู้ประสบภัยพิบัติกรณีฉุกเฉิน

(๑.๓) กรณีเกิดภัยอื่นๆ ที่ไม่เข้าข่ายสาธารณภัยตามกฎหมายว่าด้วยการป้องกันและบรรเทาสาธารณภัย/ภัยพิบัติ แต่เข้าข่ายภัยพิบัติตามระเบียบกระทรวงการคลัง ว่าด้วยเงินทดรองราชการ เพื่อช่วยเหลือผู้ประสบภัยพิบัติกรณีฉุกเฉิน เช่น ภัยจากสัตว์ป่า เป็นต้น ให้จังหวัด ประกาศเขตการให้ความช่วยเหลือผู้ประสบภัยพิบัติกรณีฉุกเฉิน ตามแบบ ๕ โดยให้เสนอขอความเห็นชอบจาก ก.ช.ภ.จ. ตามความในข้อ ๒๐ วรรคหนึ่ง (๒) แห่งระเบียบกระทรวงการคลัง ว่าด้วยเงินทดรองราชการเพื่อช่วยเหลือผู้ประสบภัยพิบัติกรณีฉุกเฉิน พ.ศ. ๒๕๖๒ ซึ่งกำหนดให้ผู้ว่าราชการจังหวัดร่วมกับ ก.ช.ภ.จ. มีอำนาจพิจารณาประกาศเขตการให้ความช่วยเหลือผู้ประสบภัยพิบัติกรณีฉุกเฉิน

(๑.๔) กรณีเกิดภัยอื่นๆ ที่ไม่เข้าข่ายสาธารณภัยตามกฎหมายว่าด้วยการป้องกันและบรรเทาสาธารณภัย/ภัยพิบัติ และไม่เข้าข่ายภัยพิบัติตามระเบียบกระทรวงการคลัง ว่าด้วยเงินทดรองราชการ เพื่อช่วยเหลือผู้ประสบภัยพิบัติกรณีฉุกเฉิน ในกรณีนี้ จังหวัดไม่ต้องประกาศเขตพื้นที่ประสบสาธารณภัย/เขตการให้ความช่วยเหลือผู้ประสบภัยพิบัติกรณีฉุกเฉิน แต่เพื่อประโยชน์ในการพิจารณาให้ความช่วยเหลือผู้ประสบภัยขององค์กรปกครองส่วนท้องถิ่น จังหวัดอาจพิจารณา ประกาศการเกิดภัยอื่นๆ ในจังหวัด ได้ตามความจำเป็นตามแบบ ๖

๒. แนวทางการจัดทำประกาศ

ในการประกาศเขตพื้นที่ประสบสาธารณภัย/เขตการให้ความช่วยเหลือผู้ประสบภัยพิบัติกรณีฉุกเฉินให้ดำเนินการดังนี้

(๒.๑) การจัดทำประกาศให้ประกาศกำหนดพื้นที่ที่เกิดภัย เป็นรายอำเภอ

(๒.๒) เมื่อเกิดภัยให้จัดทำประกาศเกิดสาธารณภัย/ภัยพิบัติกรณีฉุกเฉินฉบับหนึ่ง และเมื่อภัยสิ้นสุดแล้วให้ทำประกาศสิ้นสุดสถานการณ์สาธารณภัย/ภัยพิบัติกรณีฉุกเฉินอีกฉบับหนึ่ง แม้ว่าภัยจะสิ้นสุดในวันและเวลาเดียวกัน เช่น วาตภัย อัคคีภัย เป็นต้น ตามแบบ ๗

(๒.๓) การประกาศพื้นที่ที่เกิดสาธารณภัย/ภัยพิบัติกรณีฉุกเฉิน ให้ประกาศระบุเฉพาะพื้นที่ ชุมชน หมู่บ้าน ตำบล อำเภอที่เกิดภัยพิบัติกรณีฉุกเฉินเท่านั้น หากภัยพิบัติส่งผลกระทบต่อเป็นวงกว้างขึ้น ก็ให้ประกาศเพิ่มเติมตามพื้นที่ความเสียหายที่เกิดขึ้นจริง และให้ระบุให้ชัดเจนว่าเป็นการประกาศเขตเพิ่มเติม ทั้งนี้ เป็นไปตามประกาศกรมป้องกันและบรรเทาสาธารณภัย เรื่อง หลักเกณฑ์ วิธีการ และเงื่อนไขการประกาศเขตการให้ความช่วยเหลือผู้ประสบภัยพิบัติกรณีฉุกเฉิน ลงวันที่ ๑๑ กุมภาพันธ์ ๒๕๖๓

(๒.๔) กรณีการเกิดอุทกภัย ในการประกาศเขตพื้นที่ประสบสาธารณภัย/เขตการให้ความช่วยเหลือผู้ประสบภัยพิบัติกรณีฉุกเฉิน ให้ระบุลักษณะของการเกิดอุทกภัยให้ชัดเจน ได้แก่ อุทกภัยจากน้ำป่าไหลหลาก น้ำท่วมฉับพลัน อุทกภัยจากน้ำป่าไหลหลากและดินโคลนถล่ม อุทกภัยจากน้ำท่วมขัง อุทกภัยจากน้ำล้นตลิ่ง เป็นต้น รวมถึงให้ระบุสาเหตุหรือข้อพายุให้ชัดเจน

๖. การสนับสนุน

๖.๑ ด้านงบประมาณ

๖.๑.๑ การดำเนินงานในการจัดการสาธารณภัยในเบื้องต้น ให้หน่วยงานพิจารณาใช้งบประมาณของหน่วยงานและองค์กรปกครองส่วนท้องถิ่นที่ได้รับจัดสรรไว้ก่อนแล้ว

๖.๑.๒ กรณีที่เงินงบประมาณประจำปีของหน่วยงานที่ได้รับการจัดสรรไว้ไม่เพียงพอในการจัดการสาธารณภัย ให้จังหวัดและอำเภอพิจารณาใช้งบประมาณจากเงินอุดหนุนจากรัฐบาล กระทรวงการคลังว่าด้วยเงินอุดหนุนจากรัฐบาลเพื่อช่วยเหลือผู้ประสบภัยพิบัติกรณีฉุกเฉิน โดยให้คณะกรรมการ ก.ช.ภ.จ./ก.ช.ภ.อ. เป็นหน่วยพิจารณากลับกรองและเห็นชอบ ก่อนเสนอผู้ว่าราชการจังหวัดอนุมัติในการใช้จ่ายเงินอุดหนุนจากรัฐบาลเพื่อการจัดการสาธารณภัยในการป้องกัน ยับยั้ง และช่วยเหลือผู้ประสบภัยพิบัติ และหากวงเงินอุดหนุนจากรัฐบาลของจังหวัดที่ได้รับการจัดสรรไว้ไม่เพียงพอต่อการจัดการสาธารณภัยในพื้นที่ ให้คณะกรรมการ ก.ช.ภ.จ. พิจารณาขอขยายวงเงินไปยังกรมป้องกันและบรรเทาสาธารณภัยต่อไป โดยให้การดำเนินการเป็นไปตามระเบียบ หลักเกณฑ์ และขั้นตอนวิธีการปฏิบัติตามที่กระทรวงการคลังกำหนด

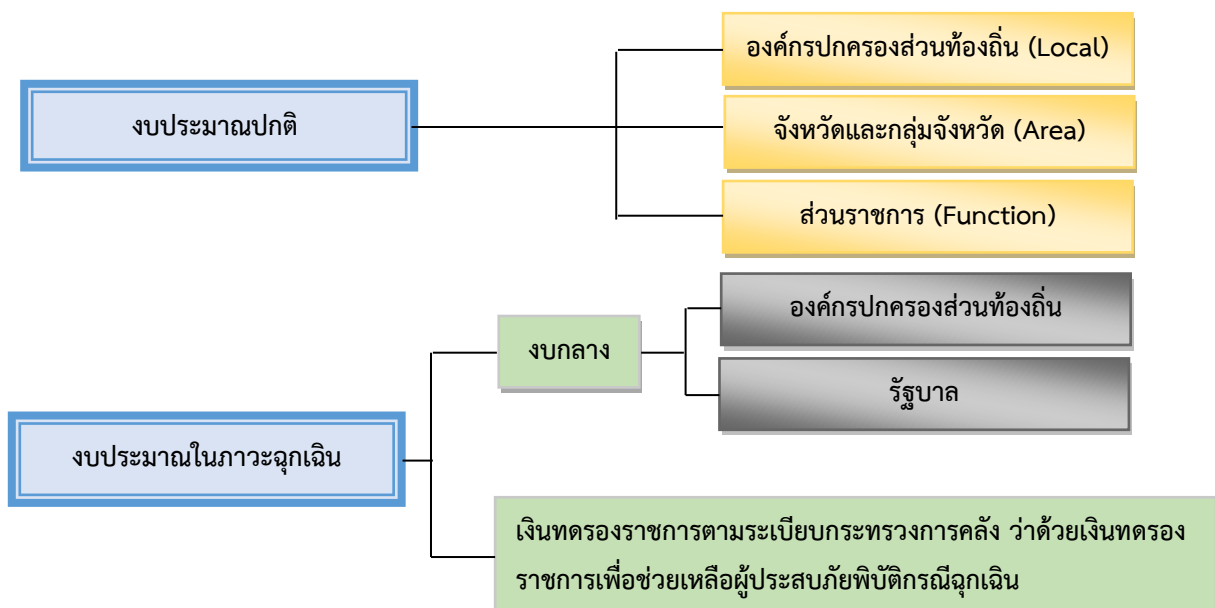

แผนภาพ : แหล่งที่มาและวิธีการงบประมาณในการจัดการความเสี่ยงจากสาธารณภัย

๖.๒ แนวทางการขอรับการสนับสนุนทรัพยากร

รับการสนับสนุนสิ่งของ เงินบริจาค มูลนิธิราชประชานุเคราะห์ สภากาชาด ภาคเอกชน และภาคประชาชน มอบหมายให้สำนักงานป้องกันและบรรเทาสาธารณภัยจังหวัดตราด สำนักงานพัฒนาสังคมและความมั่นคงของมนุษย์จังหวัดตราด และสำนักงานจังหวัดตราด ร่วมกับเหล่ากาชาดจังหวัดตราด เป็นหน่วยประสานงานกลางในการรับจ่ายสิ่งของบริจาคของจังหวัดตราด และจัดทำแผนการแจกจ่าย และมอบหมายให้สำนักงานคลังจังหวัดตราด เป็นหน่วยดูแลการรับบริจาคเงินช่วยเหลือผู้ประสบสาธารณภัย (ถ้ามี)

๖.๓ การสื่อสารและโทรคมนาคม การติดต่อประสานงาน

๖.๓.๑ มอบหมายให้ที่ทำการปกครองจังหวัด เป็นหน่วยงานหลักในการจัดตั้งศูนย์สื่อสารตรวจสอบระบบสื่อสารหลัก สื่อสารรอง และระบบสื่อสารสำรอง รวมถึงระบบวิทยุสมัครเล่น และให้สำนักงานป้องกันและบรรเทาสาธารณภัยประสานงานกับหน่วยงานด้านการสื่อสารทั้งหมดที่เกี่ยวข้อง รวมถึงสำนักงาน กสทช. เขต ๑๒ จันทบุรี ในการตรวจสอบสภาพความพร้อมใช้งานระบบสื่อสาร และเชื่อมโยงระบบสื่อสารที่จำเป็นทั้งหมดให้สามารถใช้งานได้ตลอด ๒๔ ชั่วโมง (ภาคผนวก ก : แผนผังการติดต่อสื่อสาร และ หมายเลขติดต่อประสานหน่วยงาน)

๖.๓.๒ มอบหมายให้สำนักงานบริการลูกค้า ตราด บริษัท โทรคมนาคมแห่งชาติ จำกัด (มหาชน) ดำเนินการดูแลระบบโทรคมนาคมให้สามารถใช้งานได้ตลอด ๒๔ ชั่วโมง และประสานหน่วยงานที่ให้บริการด้านโทรคมนาคมภาคเอกชนรายอื่นให้ดูแลระบบโทรคมนาคมของตนเองให้สามารถดำรงการให้บริการลูกค้าได้อย่างต่อเนื่อง

๖.๓.๓ มอบหมายให้สถานีวิทยุกระจายเสียงแห่งประเทศไทยจังหวัดตราด (สวท.ตราด) เป็นหน่วยงานหลักในการประสานและดำเนินการร่วมกับเครือข่ายสื่อสารมวลชนต่างๆ ในการใช้สื่อวิทยุและโทรทัศน์เพื่อการเผยแพร่ข้อมูลที่เป็นเกี่ยวกับสาธารณภัยที่เกิดขึ้น และการดำเนินการของ จังหวัด/อำเภอ สื่อสารไปยังประชาชนให้ทั่วถึงทุกพื้นที่

๗. ภาคผนวก

ภาคผนวก ก	หมายเลขโทรศัพท์ติดต่อหน่วยงานต่าง ๆ ผังการติดต่อสื่อสาร
ภาคผนวก ข	ข้อมูลทรัพยากรเครื่องมือเครื่องจักรกลสาธารณภัย
ภาคผนวก ค	สำเนาคำสั่งจังหวัดและคำสั่งที่เกี่ยวข้อง
ภาคผนวก ง	พื้นที่เสี่ยงอุทกภัย วาตภัย และดินถล่มจังหวัดตราด
ภาคผนวก จ	รายชื่อจุดติดตั้งอุปกรณ์เตือนภัยจังหวัดตราด

ลงนาม



ผู้เสนอแผน

(นายเจริญ รัตนบรรณสกุล)

นักวิเคราะห์นโยบายและแผนชำนาญการพิเศษ รักษาราชการแทน
หัวหน้าสำนักงานป้องกันและบรรเทาสาธารณภัยจังหวัดตราด
กรรมการและเลขานุการกองอำนาจการป้องกันและบรรเทาสาธารณภัยจังหวัดตราด

ลงนาม



ผู้ให้ความเห็นชอบ

(นายกำชัย เทพรชัย)

รองผู้ว่าราชการจังหวัดตราด
รองผู้อำนวยการกองอำนาจการป้องกันและบรรเทาสาธารณภัยจังหวัดตราด

ลงนาม



ผู้อนุมัติแผน

(นายชำนาญวิทย์ เตรรัตน์)

ผู้ว่าราชการจังหวัดตราด
ผู้อำนวยการจังหวัด

ภาคผนวก ก

หมายเลขโทรศัพท์ติดต่อหน่วยงานต่าง ๆ แผนผังการติดต่อสื่อสาร

ภาคผนวก ก

หมายเลขโทรศัพท์ติดต่อหน่วยงานต่าง ๆ แผนผังการติดต่อสื่อสาร (๑/๔)

ที่	ส่วนราชการ	หมายเลขโทรศัพท์/โทรสาร					มือถือ
		ที่ทำงาน			บ้านพัก		
		องค์การ	สป.มท.	โทรสาร	องค์การ	สป.มท.	
๑	ผู้ว่าราชการจังหวัดตราด	๐-๓๙๕๑-๑๐๐๑	๓๕๓๑๑ ๓๕๓๐๗	๕๑๑๐๐๑	-	-	๐๘-๙๒๐๓-๐๔๑๓
๒	รองผู้ว่าราชการจังหวัด (๑)	๐-๓๙๕๑-๒๒๗๖	๓๕๓๑๓	๕๑๒๒๗๖	-	-	๐๘-๙๒๐๓-๑๕๗๕
๓	รองผู้ว่าราชการจังหวัด (๒)	๐-๓๙๕๑-๑๙๒๗	๓๕๓๑๒	๕๑๑๙๒๗	-	-	๐๘-๙๒๐๓-๑๘๙๔
๔	รอง ผอ.รมน.จังหวัด ต.ร. (ท)	๐-๓๙๕๑-๑๕๗๙	-	๕๑๑๕๗๙	-	-	๐๘-๙๘๑๗-๕๕๓๗
๕	ปลัดจังหวัด	๐-๓๙๕๑-๑๐๐๒	๓๕๓๓๐	๕๑๑๐๐๒	-	-	๐๘-๙๒๕๕-๐๖๖๓
๖	นายก อบจ. ตราด	๐-๓๙๕๑-๘๐๐๑	-	-	-	-	๐๘-๑๙๔๔-๕๕๓๕
๗	นายกเหล่ากาชาดจังหวัดตราด	๐-๓๙๕๑-๑๐๐๑	-	๕๑๒๑๓๕	-	-	๐๘-๙๒๐๓-๐๔๑๓
๘	หัวหน้าสำนักงานจังหวัดตราด	๐-๓๙๕๑-๒๐๘๐	๓๕๓๔๗	๕๑๑๒๘๒	-	-	๐๘-๙๒๐๓-๓๐๕๓
๙	ผู้บังคับการตำรวจภูธรจังหวัดตราด	๐-๓๙๕๑-๒๒๕๙	-	-	-	-	๐๙-๘๙๑๕-๕๑๔๓
๑๐	นายแพทย์สาธารณสุขจังหวัดตราด	๐-๓๙๕๑-๑๐๑๑ ต่อ ๑๐๕	-	๕๑๒๓๕๕	-	-	๐๙-๘๒๘๔-๔๗๕๗
๑๑	ป้องกันจังหวัดตราด	๐-๓๙๕๑-๑๑๗๔	๓๕๓๓๓	๕๑๑๑๗๔	-	-	๐๘-๑๘๓๑-๖๕๙๐
๑๒	สำนักงานป้องกันและบรรเทา สาธารณภัยจังหวัดตราด	๐-๓๙๕๒-๕๗๒๗ ๐-๓๙๕๒-๕๗๓๐	-	๕๒๕๗๒๗ ๕๒๕๗๓๐	-	-	๐๘-๙๙๖๙-๖๗๓๑
๑๓	โยธาธิการและผังเมืองจังหวัดตราด	๐-๓๙๕๑-๒๕๘๐ ต่อ ๒๐	-	๕๑๒๕๘๐	-	-	๐๘-๑๖๐๘-๑๐๐๗
๑๔	ท้องถิ่นจังหวัดตราด	๐-๓๙๕๒-๒๘๒๗	๓๕๓๓๒	๕๒๒๘๒๗	-	-	๐๘-๙๙๗๓-๘๘๐๒
๑๕	เกษตรจังหวัดตราด	๐-๓๙๕๑-๑๐๐๘	-	๕๒๓๓๘๕	-	-	๐๙-๘๒๕๘-๗๐๘๘
๑๖	พัฒนาสังคมและความมั่นคงของ มนุษย์จังหวัดตราด	๐-๓๙๕๑-๑๕๘๘	๓๕๓๕๒	๕๒๕๒๙๖	-	-	๐๘-๑๑๗๔-๕๐๗๐ ๐๘-๖๔๙๕-๙๙๐๓
๑๗	ผอ.สำนักงานทรัพยากรธรรมชาติและ สิ่งแวดล้อมจังหวัดตราด	๐-๓๙๕๑-๑๑๕๗	-	๕๒๐๐๕๗	-	-	๐๖-๕๕๒๑-๒๖๒๓
๑๘	ผอ.โครงการชลประทานตราด	๐-๓๙๕๑-๒๘๐๐	-	๕๑๒๘๐๑	-	-	๐๘-๑๖๘๙-๑๘๕๐
๑๙	ผอ.สถานีอุตุนิยมวิทยาดตราด	๐-๓๙๕๘-๑๒๗๖	-	๕๘๑๒๗๖	-	-	๐๘-๙๘๐๕-๑๖๗๙
๒๐	อุตสาหกรรมจังหวัดตราด	๐-๓๙๕๑-๑๙๔๕	-	๕๒๐๒๒๘	-	-	๐๙-๐๑๙๗-๒๐๙๘
๒๑	ผู้บังคับการฐานส่งกำลังบำรุงทหาร เรือตราด ทพเรือภาคที่ ๑	๐-๓๙๕๑-๘๕๑๙	-	๕๑๘๕๑๙	-	-	๐๙-๘๒๙๖-๗๘๗๙
๒๒	ผบ.นพค.๑๔ สนภ.๑ นทพ.	๐-๓๙๕๙-๑๐๑๙	-	๕๙๑๐๑๙	-	-	๐๙-๕๓๖๕-๒๔๕๐
๒๓	ผู้บังคับหน่วยเฉพาะกิจนาวิกโยธิน ตราด	๐-๓๙๕๑-๐๕๓๗	-	๕๑๐๕๓๗	-	-	๐๘-๒๒๒๒-๘๕๑๐
๒๔	ผบ.ร้อย รส.ทพ.ที่ ๔	๐๖-๒๕๗๙-๕๒๒๐	-	-	-	-	๐๖-๒๖๓๕-๖๓๕๑
๒๕	ผอ.แขวงทางหลวงตราด	๐-๓๙๕๑-๘๐๓๓	-	๕๑๘๐๓๒	-	-	๐๙-๘๖๖๒-๘๗๙๙
๒๖	ผอ.แขวงทางหลวงชนบทตราด	๐-๓๙๕๑-๒๓๔๔	-	๕๑๒๓๔๔	-	-	๐๘-๙๔๐๑-๗๔๘๒

หมายเลขโทรศัพท์ติดต่อหน่วยงานต่าง ๆ แผนผังการติดต่อสื่อสาร (๒/๔)

ที่	ส่วนราชการ	หมายเลขโทรศัพท์/โทรสาร					มือถือ
		ที่ทำงาน			บ้านพัก		
		องค์การ	สป.มท.	โทรสาร	องค์การ	สป.มท.	
๒๗	ประชาสัมพันธ์จังหวัดตราด	๐-๓๙๕๑๑-๑๙๙๘	๓๕๓๖๑	๕๑๑๙๙๘	-	-	๐๙-๒๒๕๖-๘๓๗๘
๒๘	ผอ.สวท.ตราด	๐-๓๙๕๑๑-๒๘๓๖	-	๕๑๒๘๓๖	-	-	๐๙-๒๒๕๖-๘๖๗๑
๒๙	นายสถานีวิทยุ อสมท. ตราด	๐-๓๙๕๑๑-๙๑๑๙	-	๕๙๙๑๑๙	-	-	๐๙-๕๘๘๐-๓๐๖๖
๓๐	ผอ.ส.ทร.๑๐ ตราด	๐-๓๙๕๑๑-๙๕๑๒	-	๕๙๙๕๑๒	-	-	๐๘-๖๑๐๙-๐๒๘๐
๓๑	ร้อย ตชด.ที่ ๑๑๗ บ้านท่าแพ	๐-๓๙๖๗-๑๖๔๗	-	๖๗๑๖๔๗	-	-	๐๘-๑๘๖๒-๑๙๖๓
๓๒	ร้อย ตชด.ที่ ๑๑๖ บ้านมะนาว	๐-๓๙๕๑๑-๑๔๕๖	-	๕๙๑๔๕๖	-	-	๐๘-๙๘๔๕-๑๔๕๘
๓๓	โรงพยาบาลตราด	๐-๓๙๕๑๑-๑๒๘๔	-	๕๒๐๒๘๔	-	-	๐๙-๕๖๖๘-๘๘๘๑
๓๔	โรงพยาบาลคลองใหญ่	๐-๓๙๕๑๑-๑๑๑๖ ๐-๓๙๕๑๑-๑๐๔๔	-	๕๑๑๐๔๔	-	-	๐๘-๕๑๔๑-๕๖๗๖
๓๕	โรงพยาบาลแหลมงอบ	๐-๓๙๕๑๑-๗๑๑๖ ๐-๓๙๕๑๑-๗๐๔๐	-	๕๙๗๐๔๐	-	-	๐๘-๖๘๒๑-๙๐๐๘
๓๖	โรงพยาบาลเขาสมิง	๐-๓๙๖๙๑-๖๔๑๔	-	๖๙๖๔๑๒	-	-	๐๙-๕๕๕๒-๐๐๒๐
๓๗	โรงพยาบาลบ่อไร่	๐-๓๙๕๑๑-๑๐๔๐	-	๕๙๑๐๒๔	-	-	๐๙-๕๕๕๕-๕๗๗๕
๓๘	โรงพยาบาลเกาะช้าง	๐-๓๙๕๑๑-๖๑๓๑	-	๕๙๖๑๖๐	-	-	๐๘-๖๘๒๑-๙๐๐๘
๓๙	โรงพยาบาลเกาะกูด	๐๙-๘๒๕๑-๐๑๖๙	-	๕๑๐๘๑๙	-	-	๐๘-๐๔๔๕-๖๘๖๘
๔๐	นายอำเภอเมืองตราด	๐-๓๙๕๑๑-๑๐๕๓	-	๕๑๑๐๕๓	-	-	๐๘-๑๘๖๗-๑๓๘๙
๔๑	นายอำเภอเขาสมิง	๐-๓๙๕๑๑-๙๔๓๖	-	๕๙๙๑๔๔	-	-	๐๘-๑๘๖๗-๑๓๘๕
๔๒	นายอำเภอคลองใหญ่	๐-๓๙๕๑๑-๐๒๔๘	-	๕๑๐๒๖๙	-	-	๐๘-๑๘๖๗-๑๔๐๖
๔๓	นายอำเภอแหลมงอบ	๐-๓๙๕๑๑-๗๑๑๓	-	๕๑๐๔๙๑	-	-	๐๘-๑๘๖๗-๑๓๘๙
๔๔	นายอำเภอบ่อไร่	๐-๓๙๕๑๑-๑๒๓๙	-	๕๑๐๔๕๘	-	-	๐๘-๑๘๖๗-๑๔๐๙
๔๕	นายอำเภอเกาะช้าง	๐-๓๙๕๑๑-๖๑๐๑	-	๕๙๖๑๐๑	-	-	๐๘-๑๘๖๗-๑๔๓๓
๔๖	นายอำเภอเกาะกูด	๐-๓๙๕๑๑-๐๓๓๐	-	๕๑๐๓๓๐	-	-	๐๘-๑๘๖๗-๑๔๒๙
๔๗	นายกเทศมนตรีเมืองตราด	-	-	-	-	-	-
๔๘	ปลัดเทศบาล	๐-๓๙๕๑๑-๐๕๓๖	-	๕๑๑๑๕๑	-	-	๐๘-๙๘๓๑-๕๙๘๑
๔๙	ผอ.กองสาธารณสุขและสิ่งแวดล้อม	๐-๓๙๕๑๑-๑๐๔๖	-	๕๑๑๑๕๑	-	-	-
๕๐	ผอ.กองวิชาการและแผนงาน	๐-๓๙๕๑๑-๒๘๖๐	-	๕๑๑๑๕๑	-	-	-
๕๑	สถานีดับเพลิง	๐-๓๙๕๑๑-๑๐๔๔	-	-	-	-	-
๕๒	นายกเทศมนตรีตำบลหนองเสม็ด	๐-๓๙๕๑๑-๒๑๑๑	-	๕๑๒๐๐๐	-	-	๐๘-๐๘๓๗-๐๘๘๘
๕๓	นายกเทศมนตรีตำบลท่าพริกฯ	๐-๓๙๖๗-๑๗๔๔	-	๖๗๑๗๔๔	-	-	๐๘-๑๘๖๗-๕๕๓๓
๕๔	นายกเทศมนตรีตำบลตะกวด	๐-๓๙๕๑๑-๗๑๓๖	-	๕๑๗๑๓๗	-	-	๐๘-๑๘๖๗-๖๖๘๔
๕๕	นายกเทศมนตรีตำบลขี้แรด	๐-๓๙๕๑๑-๐๙๓๑	-	๕๑๐๙๓๒	-	-	๐๘-๖๓๒๑-๘๔๙๑
๕๖	นายกเทศมนตรีตำบลน้ำเชี่ยว	๐-๓๙๕๑๑-๓๑๑๘	-	๕๙๓๒๐๐	-	-	๐๘-๑๘๖๗-๐๕๑๘
๕๗	นายกเทศมนตรีตำบลแหลมงอบ	๐-๓๙๕๑๑-๗๑๑๗	-	๕๙๗๑๑๘	-	-	๐๘-๖๙๐๓-๕๒๗๖
๕๘	นายกเทศมนตรีตำบลแสนตุง	๐-๓๙๖๙๑-๖๑๖๑	-	๖๙๖๓๐๐	-	-	๐๘-๙๘๓๑-๓๒๙๙
๕๙	นายกเทศมนตรีตำบลเขาสมิง	๐-๓๙๕๑๑-๙๑๑๓	-	๕๙๙๑๑๓	-	-	๐๙-๘๓๐๖-๕๒๘๒

หมายเลขโทรศัพท์ติดต่อหน่วยงานต่าง ๆ แผนผังการติดต่อสื่อสาร (ก/๔)

ที่	ส่วนราชการ	หมายเลขโทรศัพท์/โทรสาร					มือถือ
		ที่ทำงาน			บ้านพัก		
		องค์การ	สป.มท.	โทรสาร	องค์การ	สป.มท.	
๖๐	นายกเทศมนตรีตำบลคลองใหญ่	๐-๓๙๕๕๘-๑๔๙๔	-	๕๘๑๔๙๔	-	-	๐๘-๑๘๖๔-๓๙๒๕
๖๑	นายกเทศมนตรีตำบลหาดเล็ก	๐-๓๙๕๕๕-๙๑๑๑	-	๕๕๙๑๑๑	-	-	๐๘-๑๙๔๐-๙๙๒๙
๖๒	นายกเทศมนตรีตำบลหนองบอน	๐-๓๙๖๗-๓๔๒๔	-	๖๗๓๔๒๔	-	-	๐๙-๒๔๔๑-๒๘๔๓
๖๓	นายกเทศมนตรีตำบลปอพลอย	๐-๓๙๕๕๙-๑๑๑๑	-	๕๙๑๑๑๑	-	-	๐๘-๑๑๗๗-๗๗๒๑
๖๔	นายกเทศมนตรีตำบลเกาะช้าง	๐-๓๙๕๑๑-๐๕๙๗	-	๕๘๖๑๑๙	-	-	๐๖-๑๔๖๔-๖๕๒๒
๖๕	อบต.วังกระแจะ	๐-๓๙๕๒-๓๓๑๙	-	๕๒๐๙๘๘	-	-	๐๙-๘๙๙๑-๙๖๓๙
๖๖	อบต.เนินทราย	๐-๓๙๕๑๑-๐๑๙๗	-	๕๑๐๑๙๗	-	-	๐๘-๑๘๖๒-๕๙๑๒
๖๗	อบต.อ่าวใหญ่	๐-๓๙๕๑๑-๐๔๘๐	-	๕๑๐๔๘๐	-	-	๐๙-๘๕๔๑-๓๕๙๑
๖๘	อบต.หนองโสน	๐-๓๙๕๕๙-๓๐๕๖	-	๕๙๓๖๕๖	-	-	๐๘-๑๖๕๓-๘๒๒๖
๖๙	อบต.หนองคันทรัง	๐-๓๙๕๑๑-๐๖๐๔	-	๕๑๐๖๐๔	-	-	๐๙-๑๑๗๗-๘๒๐๗
๗๐	อบต.ห้วงน้ำขาว	๐-๓๙๕๑๑-๐๙๐๓	-	๕๑๐๙๐๓	-	-	๐๘-๙๘๓๔-๐๐๕๐
๗๑	อบต.ท่ากุ่ม	๐-๓๙๖๗-๔๒๔๔	-	๖๗๔๒๔๔	-	-	๐๙-๒๙๑๙-๗๙๑๙
๗๒	อบต.แหลมกลัด	๐-๓๙๕๕๘-๔๒๓๓	-	๕๘๔๒๓๓	-	-	๐๘-๙๙๓๖-๑๑๙๘
๗๓	อบต.ห้วยแร้ง	๐-๓๙๕๑๑-๐๙๕๕	-	๕๑๐๙๕๕	-	-	๐๘-๑๘๖๑-๗๙๓๑
๗๔	อบต.เนินทราย	๐-๓๙๕๑๑-๐๑๙๗	-	๕๑๐๑๙๗	-	-	๐๘-๑๘๖๒-๕๙๑๒
๗๕	อบต.แหลมงอบ	๐-๓๙๕๕๙-๗๑๙๑	-	๕๙๗๑๙๑	-	-	๐๘-๑๗๑๕-๒๖๕๓
๗๖	อบต.คลองใหญ่ (แหลมงอบ)	๐-๓๙๕๑๑-๗๓๖๕	-	๕๑๗๓๖๕	-	-	๐๖-๑๒๒๖-๒๙๖๒
๗๗	อบต.บางปิด	๐-๓๙๕๑๑-๐๕๗๐	-	๕๑๐๕๗๐	-	-	๐๘-๑๗๖๒-๕๙๔๒
๗๘	อบต.คลองใหญ่ (คลองใหญ่)	๐-๓๙๕๕๘-๑๔๘๖	-	๕๘๑๔๘๖	-	-	๐๘-๕๑๒๒-๒๙๙๙
๗๙	อบต.ไม้รูด	๐-๓๙๖๑๑-๐๓๐๑	-	๖๑๐๓๐๑	-	-	๐๘-๑๗๓๓-๗๙๙๐
๘๐	อบต.เขาสมิง	๐-๓๙๖๑๑-๙๓๒๒	-	๖๑๙๓๒๒	-	-	๐๘-๑๖๕๕-๘๙๓๓
๘๑	อบต.แสนตุง	๐-๓๙๕๑๑-๐๘๕๗	-	๕๑๐๘๕๗	-	-	๐๘-๑๓๗๗-๒๒๘๘
๘๒	อบต.ทุ่งนนทรี	๐-๓๙๕๕๙-๙๓๘๘	-	๕๙๙๓๘๘	-	-	๐๘-๑๙๔๐-๘๒๑๑
๘๓	อบต.ท่าโสม	๐-๓๙๕๕๙-๙๘๗๙	-	๕๙๙๘๗๙	-	-	๐๘-๑๓๔๔-๖๗๗๒
๘๔	อบต.ประณีต	๐-๓๙๖๗๗-๒๐๕๕	-	๕๗๐๓๕๕	-	-	๐๙-๐๑๒๖-๔๕๕๓
๘๕	อบต.วังตะเคียน	๐-๓๙๖๗๗-๐๒๓๔	-	๖๗๐๒๓๔	-	-	๐๙-๑๗๗๗-๘๑๙๕
๘๖	อบต.เทพนิมิต	๐-๓๙๕๕๒-๑๙๓๑	-	๕๒๑๙๓๑	-	-	๐๘-๑๓๗๗-๓๙๙๐
๘๗	อบต.สะอาด	๐-๓๙๖๗๗-๓๐๗๑	-	๖๗๓๐๗๑	-	-	๐๘-๖๑๔๗-๐๒๗๕
๘๘	อบต.ปอพลอย	๐-๓๙๕๕๙-๑๑๕๗	-	๕๙๑๑๒๗	-	-	๐๘-๐๖๔๖-๒๘๘๙
๘๙	อบต.ด่านชุมพล	๐-๓๙๕๑๑-๐๘๔๓	-	๕๑๐๘๔๓	-	-	๐๘-๑๙๙๙-๒๔๔๗
๙๐	อบต.ช้างทูน	๐-๓๙๕๑๑-๐๑๓๒	-	๕๑๐๑๓๒	-	-	๐๘-๑๓๐๙-๑๖๐๗
๙๑	อบต.นนทรี	๐-๓๙๖๑๑-๙๓๓๖	-	๖๑๙๓๓๖	-	-	๐๘-๑๙๘๒-๐๕๕๑
๙๒	อบต.เกาะช้างใต้	๐-๓๙๕๕๕-๓๐๕๙	-	๕๕๓๐๕๙	-	-	๐๘-๑๕๕๕-๖๘๓๗
๙๓	อบต.เกาะกูด	๐๘-๑๗๖๒-๔๓๖๐	-	-	-	-	๐๘-๑๙๔๙-๐๙๓๘
๙๔	อบต.เกาะหมาก	๐-๓๙๕๑๑-๐๗๔๘	-	๕๑๐๗๔๘	-	-	๐๘-๓๐๐๕-๖๘๗๘

หมายเลขโทรศัพท์ติดต่อหน่วยงานต่าง ๆ แผนผังการติดต่อสื่อสาร (๔/๔)

ที่	ส่วนราชการ	หมายเลขโทรศัพท์/โทรสาร					มือถือ
		ที่ทำงาน			บ้านพัก		
		องค์การ	สป.มท.	โทรสาร	องค์การ	สป.มท.	
๙๕	ผู้จัดการการประปาส่วนภูมิภาค สาขาตราด	๐-๓๙๕๒-๐๔๑๖	-	๕๑๑๑๖๖	-	-	๐๘-๗๕๔๑-๐๔๕๕
๙๖	ผู้จัดการการไฟฟ้าส่วนภูมิภาค จังหวัดตราด	๐-๓๙๕๑-๒๓๖๕	-	๕๑๑๑๖๕	-	-	๐๘-๑๙๘๓-๖๗๘๐
๙๗	สมาคมสว่างบุญช่วยเหลือนิคมสถาน ตราด	๐-๓๙๕๓-๑๕๕๕ ๐-๓๙๖๑-๕๒๙๒	-	๕๓๑๕๕๕	-	-	๐๖-๒๖๙๒-๙๕๖๖
๙๘	สมาคมตราดพุทธสังเคราะห์	๐-๓๙๕๑-๑๗๙๘	-	๖๑๑๗๔๓	-	-	๐๘-๙๖๐๓-๗๘๘๖

ผังการติดต่อสื่อสาร กองอำนวยการป้องกันและบรรเทาสาธารณภัยจังหวัดตราด

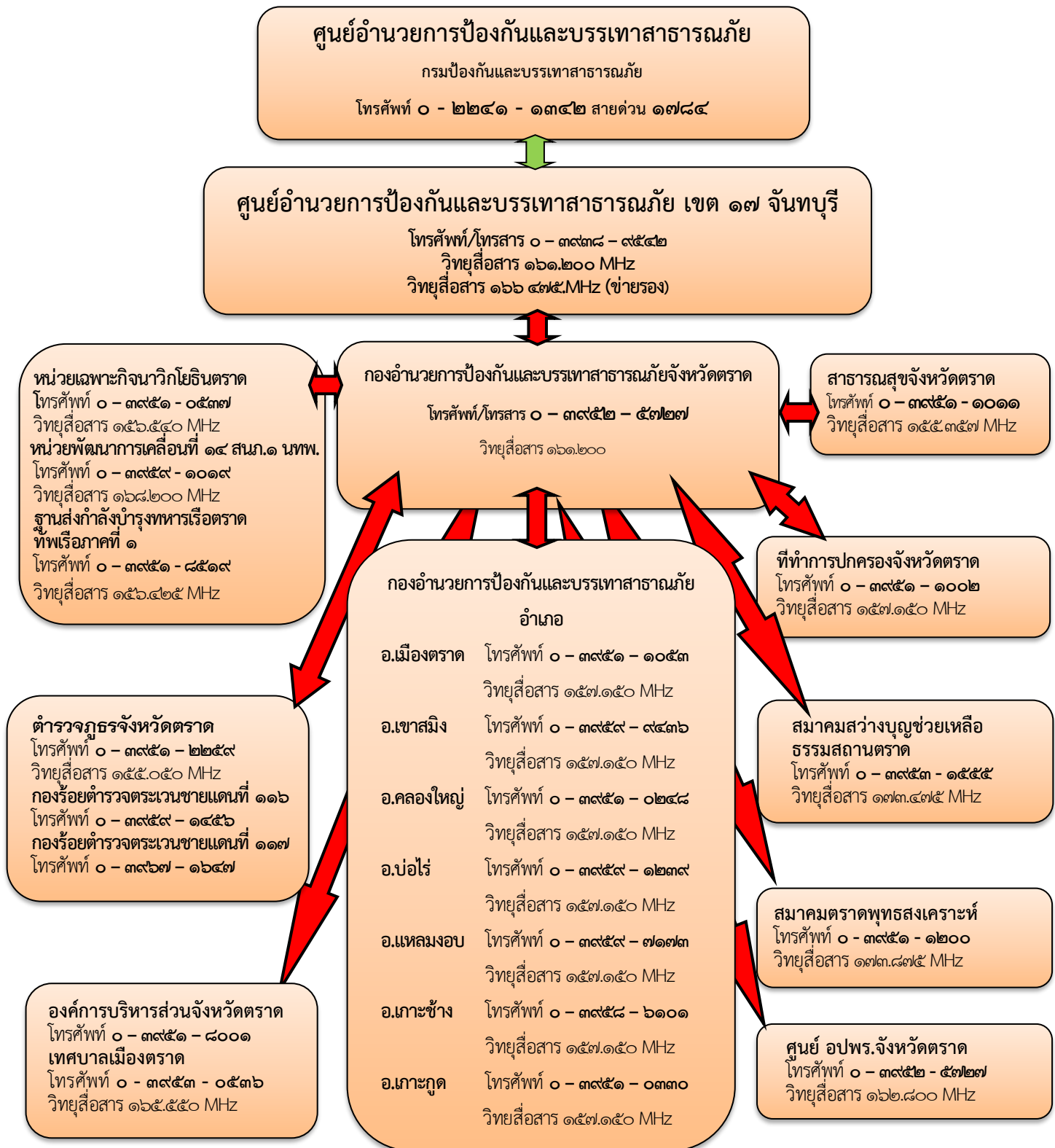

แผนภาพแสดง ผังสื่อสารการติดต่อ

ภาคผนวก ข
ข้อมูลทรัพยากรเครื่องมือเครื่องจักรกลสาธารณภัย

ภาคผนวก ข

ข้อมูลทรัพยากรเครื่องมือเครื่องจักรกลสาธารณภัย (๑/๑๑)

ที่	ชื่อหน่วยงาน	ความถี่	นามเรียกขาน	หมายเลขโทรศัพท์	ประเภทเครื่องจักรกล ยานพาหนะ และเครื่องมืออุปกรณ์	จำนวน
๑	โครงการชลประทานตราด	-	-	๐-๓๙๕๕๑-๒๘๐๐	รถบรรทุกขนาดเล็กแบบที่นั่ง ๒ ตอน (Double cab) ขับเคลื่อน ๔ ล้อ	๑
					รถบรรทุกน้ำ ขนาด ๖,๐๐๐ ลิตร	๓
					รถบรรทุก ๖ ล้อ	๔
					รถแทรกเตอร์ล้อยาง	๑
๒	องค์การบริหารส่วนจังหวัดตราด	-	-	๐-๓๙๕๕๑-๘๐๐๖ ต่อ ๑๕	รถบรรทุกเทท้าย ขนาด ๑๒ ตัน ๑๐ ล้อ	๑
					รถบรรทุกขนาดใหญ่ ติดตั้งเครน ขนาด ๖ ตัน ขึ้นไป	๑
					รถเกี่ยดินขนาดใหญ่ (๑๒๕ แรงม้า)	๒
					รถขุดตักไฮดรอลิกขนาดใหญ่ (๒๐๐ แรงม้า) แบบแขนตัวยาว	๑
๓	สถานีตำรวจน้ำ ๕	๑๕๓.๕๕๐	แหลมงอบ	๐-๓๙๕๕๙-๗๒๐๙	รถบรรทุกขนาดเล็กแบบที่นั่ง ๒ ตอน (Double cab) ขับเคลื่อน ๔ ล้อ	๑
					เรือเร็วตรวจการณ้/กู้ภัยทางทะเล (Speed Boat)	๑
๔	สถานีตำรวจน้ำ ๖	๑๕๓.๕๕๐	คลองสน	๐-๓๙๕๕๘-๑๕๐๕	เรือเร็วตรวจการณ้/กู้ภัยทางทะเล (Speed Boat)	๑
๕	หน่วยเฉพาะกิจนาวิกโยธินตราด	๑๕๖.๕๔๐	โยธิน	๐-๓๙๕๕๑-๐๑๗๗	รถพยาบาล	๑
					รถบรรทุกขนาดเล็กแบบที่นั่งตอนเดียว	๘
					รถบรรทุกขนาดใหญ่	๓
					รถบรรทุกติดตั้งระบบสูบน้ำ	๑
					รถบรรทุกน้ำ ขนาด ๖,๐๐๐ ลิตร	๒
					เรือท้องแบนพร้อมเครื่องยนต์เรือ	๓
					เรือยางพร้อมเครื่องยนต์เรือ	๒
					เรือท้องแบนไฟเบอร์กลาส พร้อมเครื่องยนต์เรือ	๓
					เครื่องสูบน้ำแบบหาบหาม	๒
					อากาศยานตรวจการณ้ไร้คนขับ	๒

ข้อมูลทรัพยากรเครื่องมือเครื่องจักรกลสาธารณภัย (๒/๑๑)

ที่	ชื่อหน่วยงาน	ความถี่	นามเรียกขาน	หมายเลขโทรศัพท์	ประเภทเครื่องจักรกล ยานพาหนะ และเครื่องมืออุปกรณ์	จำนวน
๖	นพค.๑๔ สนภ.๑ นทพ.	๑๖๘.๒๐๐	สมอคร	๐-๓๙๕๕๙-๑๐๑๙	รถบรรทุกขนาดเล็กแบบที่นั่ง ๒ ตอน (Double cab) ขับเคลื่อน ๔ ล้อ	๑
					รถบรรทุกขนาดใหญ่ ๑๒ ตัน ๑๐ ล้อ	๑
					รถผลิตน้ำดื่ม	๑
					รถบรรทุกเทท้าย ขนาด ๑๒ ตัน ๑๐ ล้อ	๒
					รถเครนขนาดใหญ่บรรเทาสาธารณภัย	๑
					รถขุดตักไฮดรอลิกขนาดใหญ่ (๒๐๐ แรงม้า) แบบแขนตัวยาว	๑
					รถบรรทุกน้ำช่วยดับเพลิง ขนาด ๖,๐๐๐ ลิตร	๑
					เรือท้องแบนพร้อมเครื่องยนต์เรือ	๑
					เรือท้องแบนไฟเบอร์กลาส พร้อมเครื่องยนต์เรือ	๑
					เครื่องสูบน้ำ ขนาดท่อส่ง ๓ นิ้ว	๑
					อากาศยานตรวจการณ์ไร้คนขับ (UAV/Drone)	๑
๗	ฐานส่งกำลังบำรุงทหารเรือ ตราด	๑๕๖.๔๒๕	สวนหลวง	๐-๓๙๕๕๑-๘๕๑๙	รถพยาบาล	๑
					รถบรรทุกน้ำช่วยดับเพลิง ขนาด ๖,๐๐๐ ลิตร	๑
๘	แขวงทางหลวงตราด	-	-	๐-๓๙๕๕๑-๘๐๓๓	รถบรรทุกน้ำ ขนาด ๖,๐๐๐ ลิตร	๕
					สะพานแบบถอดประกอบได้ กว้าง ๔ เมตร (Baily bridge)	๒
๙	แขวงทางหลวงชนบทตราด	-	-	๐-๓๙๕๕๑-๒๓๔๔	รถบรรทุกน้ำ ขนาด ๖,๐๐๐ ลิตร	๑
					รถขุดหน้าตักหลัง (JCB)	๑
					รถขุดตักไฮดรอลิกแบบมาตรฐาน	๑
๑๐	การไฟฟ้าภูมิภาคจังหวัดตราด	-	-	๐-๓๙๕๕๑-๑๖๒๖	รถบรรทุกขนาดเล็กแบบที่นั่ง ๒ ตอน (Double cab) ขับเคลื่อน ๔ ล้อ	๑
					รถตู้ เคลื่อนย้ายผู้ประสบภัย	๒
					รถโดยสารขนาดใหญ่เคลื่อนย้ายผู้ประสบภัย	๑๔
					รถบรรทุกขนาดใหญ่ ติดตั้งเครน ขนาด ๖ ตัน ขึ้นไป	๑
					รถเครนขนาดใหญ่บรรเทาสาธารณภัย	๒
					เลื่อยโซ่ยนต์	๑

ข้อมูลทรัพยากรเครื่องมือเครื่องจักรกลสาธารณภัย (๓/๑๑)

ที่	ชื่อหน่วยงาน	ความถี่	นามเรียกขาน	หมายเลขโทรศัพท์	ประเภทเครื่องจักรกล ยานพาหนะ และเครื่องมืออุปกรณ์	จำนวน
๑๑	ศรภ.ทร.เกาะช้าง	๑๕๖.๔๒๕	ศรภ.	๐-๓๙๖๑-๑๙๕๑	รถบรรทุกขนาดกลาง	๑
					รถบรรทุกขนาดเล็กแบบที่นั่ง ๒ ตอน (Double cab) ขับเคลื่อน ๔ ล้อ	๒
					เรือยางท้องอ่อนพร้อมเครื่องยนต์เรือ	๒
					เรือยางท้องแข็งพร้อมเครื่องยนต์เรือ	๑
					ยานยนต์เคลื่อนที่เร็วบนผิวน้ำ (Jet Ski)	๓
๑๒	โรงพยาบาลตราด	๑๕๕.๓๗๕	ตราด ๒	๐-๓๙๕๑-๑๐๔๐ ต่อ ๖๐๕	รถพยาบาล	๔
๑๓	โรงพยาบาลบ่อไร่	๑๕๕.๓๗๕	ทับทิม ๒	๐๙-๗๒๓๖-๗๒๔๒	รถบรรทุกขนาดเล็กแบบที่นั่ง ๒ ตอน (Double cab) ขับเคลื่อน ๔ ล้อ	๒
					รถพยาบาล	๓
					รถตู้ เคลื่อนย้ายผู้ประสบภัย	๒
๑๔	โรงพยาบาลเขาสมิง	๑๕๕.๓๗๕	EMS เขาสมิง	๐-๓๙๖๙-๖๔๑๔ ต่อ ๑๐๐	รถบรรทุกขนาดเล็กแบบที่นั่ง ๒ ตอน (Double cab) ขับเคลื่อน ๔ ล้อ	๓
					รถพยาบาล	๓
๑๕	โรงพยาบาลคลองใหญ่	๑๕๕.๓๗๕	EMS คลองใหญ่	๐-๓๙๕๘-๑๑๑๖	รถพยาบาล	๔
๑๖	โรงพยาบาลแหลมงอบ	๑๕๕.๓๗๕	EMS แหลมงอบ	๐-๓๙๕๙-๗๐๔๐	รถพยาบาล	๒
๑๗	โรงพยาบาลเกาะช้าง	๑๕๕.๓๗๕	EMS เกาะช้าง	๐-๓๙๕๘-๖๑๓๑	รถบรรทุกขนาดเล็กแบบที่นั่ง ๒ ตอน (Double cab) ขับเคลื่อน ๔ ล้อ	๒
					รถพยาบาล	๓
๑๘	โรงพยาบาลเกาะกูด	-	-	๐๘-๙๖๐๓-๘๖๘๕	รถพยาบาล	๑
๑๙	โรงพยาบาลกรุงเทพตราด	๑๕๕.๓๗๕	ศูนย์กู้ชีพ กรุงเทพตราด	๐-๓๙๕๕-๒๗๗๗ หรือ ๑๗๑๙	รถพยาบาล	๕
					รถตู้ เคลื่อนย้ายผู้ประสบภัย	๓
					เรือเร็วตรวจการณ์/กู้ภัยทางทะเล (Speed Boat)	๑

ข้อมูลทรัพยากรเครื่องมือเครื่องจักรกลสาธารณภัย (๔/๑๑)

ที่	ชื่อหน่วยงาน	ความถี่	นามเรียกขาน	หมายเลขโทรศัพท์	ประเภทเครื่องจักรกล ยานพาหนะ และเครื่องมืออุปกรณ์	จำนวน
๒๐	ศูนย์ ปภ. เขต ๑๗ จังหวัดบุรีรัมย์	๑๖๑.๒๐๐	-	๐-๓๙๓๓๘-๙๕๕๕๔	รถเครื่องกำเนิดไฟฟ้า ๒๐๐ Kva	๓
					รถไฟฟ้าส่องสว่าง ๔๕ Kva	๑
					รถผลิตน้ำดื่ม	๓
					รถเคลื่อนย้ายผู้ประสบภัย	๑๑
					เครื่องสูบน้ำ ๑๔ นิ้ว	๑๗
					เรือท้องแบนอลูมิเนียมพร้อมเครื่องยนต์	๒๐
					เรือท้องแบนเหล็กขนาดใหญ่	๘
					เรือท้องแบนอลูมิเนียมขนาดเล็ก	๔
					เรือยนต์กู้ภัย	๘
					เรือยางพร้อมเครื่องยนต์	๔
					เรือตรวจการณ์ (สปิดโป๊ท)	๔
๒๑	ทต.ตราด	๑๖๕.๕๕๐	ศูนย์วังกระแจะ	๐-๓๙๕๕๑-๑๐๔๓	รถตู้ เคลื่อนย้ายผู้ประสบภัย	๒
					รถยนต์ติดตั้งเครื่องขยายเสียง	๑
					รถบรรทุกเทท้าย ขนาด ๑๒ ตัน ๑๐ ล้อ	๑
					รถชุดตัดไฮดรอลิกขนาดใหญ่ (๒๐๐ แรงม้า) แบบแขนตักยาว	๑
					รถบรรทุกน้ำช่วยดับเพลิง ขนาด ๑๐,๐๐๐ และ ๖,๐๐๐ ลิตร	๕
					เรือท้องแบนไฟเบอร์กลาสพร้อมเครื่องยนต์เรือ	๑
					เครื่องสูบน้ำดับเพลิงแบบหาบหาม	๑
					เลื่อยโซ่ยนต์	๑
๒๒	ทต.เขาสมิง	๑๖๒.๕๕๐	สมิงขาว	๐-๓๙๕๕๙-๙๑๑๓	รถบรรทุกขนาดเล็กแบบที่นั่ง ๒ ตอน (Double cab) ขับเคลื่อน ๔ ล้อ	๕
					รถบรรทุกเทท้าย ขนาด ๑๒ ตัน ๑๐ ล้อ	๑
					รถตู้ เคลื่อนย้ายผู้ประสบภัย	๑
					รถบรรทุกน้ำ ขนาด ๕,๐๐๐ ลิตร	๑
					รถบรรทุกน้ำ ขนาด ๖,๐๐๐ ลิตร	๑
					รถบรรทุกน้ำ ขนาด ๑๐,๐๐๐ ลิตร	๑
					รถบรรทุกเทท้าย ขนาด ๖ ตัน ๖ ล้อ	๑
					เรือท้องแบนไฟเบอร์กลาส	๕
เลื่อยโซ่ยนต์	๑					

ข้อมูลทรัพยากรเครื่องมือเครื่องจักรกลสาธารณภัย (๕/๑๑)

ที่	ชื่อหน่วยงาน	ความถี่	นามเรียกขาน	หมายเลขโทรศัพท์	ประเภทเครื่องจักรกล ยานพาหนะ และเครื่องมืออุปกรณ์	จำนวน
๒๓	ทต.หนองเสม็ด	-	-	๐-๓๙๕๑-๒๑๑๑	รถบรรทุกน้ำ ขนาด ๖,๐๐๐ ลิตร	๑
					เครื่องสูบน้ำดับเพลิงแบบหาบหาม	๑
					เลื่อยโซยนต์	๒
๒๔	ทต.คลองใหญ่ (คลองใหญ่)	๑๖๒.๕๕๐	นพเก้า	๐-๓๙๕๘-๑๔๙๔	รถบรรทุกขนาดเล็กแบบที่นั่ง ๒ ตอน (Double cab) ขับเคลื่อน ๔ ล้อ	๒
					รถบรรทุกน้ำ ขนาด ๓,๐๐๐ ลิตร	๑
					รถบรรทุกน้ำ ขนาด ๖,๐๐๐ ลิตร	๓
					รถยนต์กู้ภัยเคลื่อนที่เร็ว พร้อมอุปกรณ์	๑
					เครื่องสูบน้ำดับเพลิง แบบหาบหาม	๑
๒๕	ทต.ท่าพริก เนินทราย	๑๖๒.๕๕๐	ศูนย์ท่าทราย	๐-๓๙๖๗-๑๗๔๔	รถดับเพลิงอาคาร	๑
					รถบรรทุกน้ำช่วยดับเพลิง ขนาด ๖,๐๐๐ ลิตร	๑
					เครื่องสูบน้ำ ขนาดท่อส่ง ๒ นิ้ว	๑
					เลื่อยโซยนต์	๑
๒๖	ทต.บ่อพลอย	๑๖๒.๕๕๐	ศูนย์อัญมณี	๐-๓๙๕๙-๑๒๔๙	รถบรรทุกขนาดเล็กแบบที่นั่ง ๒ ตอน (Double cab) ขับเคลื่อน ๔ ล้อ	๔
					รถยนต์กู้ภัยเคลื่อนที่เร็ว พร้อมอุปกรณ์	๑
					รถบรรทุกเทท้าย ขนาด ๑๒ ตัน ๑๐ ล้อ	๑
					รถชุดตัดไฮดรอลิคแบบมาตรฐาน	๑
					รถเกี่ยดินขนาดใหญ่ (๑๒๕ แรงม้า)	๑
					เครื่องสูบน้ำ	๑
					รถยนต์บรรทุก ๖ - ๑๐ ล้อ	๓
รถบรรทุกน้ำ	๒					
๒๗	ทต.แสนตุ้ง	๑๖๒.๕๕๐	แสนไสว	๐-๓๙๖๙-๖๑๖๑	รถบรรทุกน้ำ ขนาด ๑๒,๐๐๐ ลิตร	๑
					รถบรรทุกน้ำ ขนาด ๖,๐๐๐ ลิตร	๑
๒๘	ทต.น้ำเขียว	๑๖๒.๘๙๐	ศูนย์วารี	๐-๓๙๕๙-๓๑๔๘	รถบรรทุกน้ำ ขนาด ๖,๐๐๐ ลิตร	๒
					เครื่องสูบน้ำแบบหาบหาม	๒
					รถกู้ภัยเคลื่อนที่เร็วพร้อมอุปกรณ์	๑
					รถกระเช้า ขนาด ๑๐ เมตร	๑

ข้อมูลทรัพยากรเครื่องมือเครื่องจักรกลสาธารณภัย (๖/๑๑)

ที่	ชื่อหน่วยงาน	ความถี่	นามเรียกขาน	หมายเลขโทรศัพท์	ประเภทเครื่องจักรกล ยานพาหนะ และเครื่องมืออุปกรณ์	จำนวน
๒๙	ทต.หาดเล็ก	๑๖๒.๕๕๐	ศูนย์หาดเล็ก	๐-๓๙๕๕-๙๑๑๑	รถบรรทุกขนาดเล็กแบบที่นั่ง ๒ ตอน (Double cab) ขับเคลื่อน ๔ ล้อ	๒
					รถบรรทุกขนาดใหญ่ ๑๒ ตัน ๑๐ ล้อ	๑
					รถบรรทุกติดตั้งระบบสูบน้ำ	๒
					รถบรรทุกน้ำ ขนาด ๑๒,๐๐๐ ลิตร	๑
					รถบรรทุกน้ำ ขนาด ๔,๐๐๐ ลิตร	๑
					รถบรรทุกน้ำช่วยดับเพลิง ขนาด ๑๒,๐๐๐ ลิตร	๑
					เลื่อยโซ่ยนต์	๒
๓๐	ทต.แหลมงอบ	๑๖๒.๕๕๐	ศูนย์ชายฝั่ง	๐-๓๙๕๙-๗๒๑๗	รถตู้ เคลื่อนย้ายผู้ประสบภัย	๑
					รถบรรทุกน้ำ ขนาด ๑๒,๐๐๐ ลิตร	๑
					รถบรรทุกน้ำ ขนาด ๖,๐๐๐ ลิตร	๑
					รถบรรทุกน้ำ ขนาด ๔,๐๐๐ ลิตร	๑
					เครื่องสูบน้ำแบบหอบหาม	๑
					เลื่อยโซ่ยนต์	๑
๓๑	ทต.ตะกั่ว	๑๖๒.๘๐๐	ไกรทอง	๐-๓๙๕๑-๗๑๓๖	รถบรรทุกน้ำ ขนาด ๑๐,๐๐๐ ลิตร	๑
					รถกู้ภัยเคลื่อนที่เร็วพร้อมอุปกรณ์	๑
					เรือท้องแบนไฟเบอร์กลาส พร้อมเครื่องยนต์เรือ	๑
					เลื่อยโซ่ยนต์	๑
๓๒	ทต.เกาะช้าง	๑๖๒.๘๐๐	ไอยรา	๐-๓๙๕๘-๖๑๙๙	รถบรรทุกน้ำ ขนาด ๖,๐๐๐ ลิตร	๑
					รถยนต์กู้ภัยอเนกประสงค์ขนาดกลาง	๑
					เรือยางพร้อมเครื่องยนต์เรือ	๑
					ยานยนต์เคลื่อนที่เร็วบนผิวน้ำ (Jet Ski)	๑
					เครื่องสูบน้ำแบบหอบหาม	๒
๓๓	ทต.เกาะช้างใต้	๑๖๒.๒๒๕	ช้างใต้ ๐๑	๐-๓๙๕๕-๓๐๕๙	รถบรรทุกน้ำ ขนาด ๑๐,๐๐๐ ลิตร	๑
					รถบรรทุกน้ำช่วยดับเพลิง ขนาด ๑๐,๐๐๐ ลิตร	๑
					เครื่องสูบน้ำ ขนาดท่อส่ง ๒ ½ นิ้ว	๑
					เลื่อยโซ่ยนต์	๒
๓๔	ทต.ชำราก	๑๖๒.๕๕๐	เกาะเกตุ	๐-๓๙๕๑-๐๙๓๑	รถบรรทุกน้ำ ขนาด ๖,๐๐๐ ลิตร	๑
					รถกู้ภัยเคลื่อนที่เร็วพร้อมอุปกรณ์	๑
					เลื่อยโซ่ยนต์	๑
๓๕	ทต.หนองบอน	๑๖๒.๕๒๕	หินดาษ	๐-๓๙๖๗-๓๔๒๔	รถบรรทุกน้ำ ขนาด ๖,๐๐๐ ลิตร	๑
					รถกู้ภัยเคลื่อนที่เร็วพร้อมอุปกรณ์	๑
					เลื่อยโซ่ยนต์	๒

ข้อมูลทรัพยากรเครื่องมือเครื่องจักรกลสาธารณภัย (๗/๑๑)

ที่	ชื่อหน่วยงาน	ความถี่	นามเรียกขาน	หมายเลขโทรศัพท์	ประเภทเครื่องจักรกล ยานพาหนะ และเครื่องมืออุปกรณ์	จำนวน
๓๖	อบต.วังกระแจะ	๑๕๗.๗๒๕	วังทอง	๐-๓๙๕๒-๓๓๒๐	รถบรรทุกน้ำ ขนาด ๖,๐๐๐ ลิตร	๑
					รถบรรทุกน้ำ ขนาด ๑๒,๐๐๐ ลิตร	๑
					เรือท้องแบนไฟเบอร์กลาส	๑๐
					เลื่อยโซ่ยนต์	๑
๓๗	อบต.เนินทราย	-	-	๐-๓๙๕๑-๐๘๒๙	รถบรรทุกขนาดเล็กแบบที่นั่ง ๒ ตอน (Double cab) ขับเคลื่อน ๔ ล้อ	๑
					รถกู้ภัยเคลื่อนที่เร็วพร้อมอุปกรณ์	๑
					เลื่อยโซ่ยนต์	๑
๓๘	อบต.อ่าวใหญ่	๑๖๒.๕๒๕	อบต.อ่าวใหญ่	๐-๓๙๕๑-๐๔๘๐	รถบรรทุกขนาดเล็กแบบที่นั่ง ๒ ตอน (Double cab) ขับเคลื่อน ๔ ล้อ	๒
					รถบรรทุกติดตั้งระบบสูบน้ำ	๑
					รถบรรทุกน้ำ ขนาด ๕,๕๐๐ ลิตร	๑
					รถกู้ภัยเคลื่อนที่เร็วพร้อมอุปกรณ์	๑
					เรือท้องแบนพร้อมเครื่องยนต์เรือ	๑
					เลื่อยโซ่ยนต์	๑
๓๙	อบต.หนองโสน	๑๖๒.๒๒๕	ศูนย์ไทรทอง	๐-๓๙๕๙-๓๐๕๖	รถบรรทุกขนาดเล็กแบบที่นั่ง ๒ ตอน (Double cab) ขับเคลื่อน ๔ ล้อ	๑
					รถบรรทุกน้ำ ขนาด ๖,๐๐๐ ลิตร	๑
					รถบรรทุกขนาดใหญ่ ติดตั้งเครน ขนาด ๖ ตัน ขึ้นไป	๑
					รถบรรทุกน้ำช่วยดับเพลิง ขนาด ๖,๐๐๐ ลิตร	๑
					เลื่อยโซ่ยนต์	๑
๔๐	อบต.หนองคันทร้ง	๑๖๒.๖๐๐	ศิลา	๐-๓๙๕๑-๐๖๐๔	รถบรรทุกขนาดเล็กแบบที่นั่ง ๒ ตอน (Double cab) ขับเคลื่อน ๔ ล้อ	๒
					รถบรรทุกน้ำ ขนาด ๖,๐๐๐ ลิตร	๑
					รถกู้ภัยเคลื่อนที่เร็วพร้อมอุปกรณ์	๑
					เครื่องสูบน้ำ ขนาดท่อส่ง ๓ นิ้ว	๑
					เลื่อยโซ่ยนต์	๒
๔๑	อบต.แหลมกลัด	๑๖๒.๘๐๐	ศูนย์กินรี	๐-๓๙๕๘-๔๒๓๓	รถบรรทุกขนาดเล็กแบบที่นั่ง ๒ ตอน (Double cab) ขับเคลื่อน ๔ ล้อ	๑
					เรือเร็วตรวจการณ์/กู้ภัยทางทะเล (Speed Boat)	๒
					เลื่อยโซ่ยนต์	๑

ข้อมูลทรัพยากรเครื่องมือเครื่องจักรกลสาธารณภัย (๘/๑๑)

ที่	ชื่อหน่วยงาน	ความถี่	นามเรียกขาน	หมายเลขโทรศัพท์	ประเภทเครื่องจักรกล ยานพาหนะ และเครื่องมืออุปกรณ์	จำนวน
๔๒	อบต.ห้วยแร้ง	๑๖๒.๗๐๐	จุฬา	๐-๓๙๕๑-๐๙๕๕	รถบรรทุกขนาดเล็กแบบที่นั่ง ๒ ตอน (Double cab) ขับเคลื่อน ๔ ล้อ	๑
					รถบรรทุกน้ำช่วยดับเพลิง ขนาด ๕,๐๐๐ ลิตร	๑
					รถขุดตักไฮดรอลิคแบบมาตรฐาน	๒
					รถบรรทุกขนาดใหญ่ ติดตั้งเครน ขนาด ๖ ตัน ขึ้นไป	๑
					รถบรรทุกเทท้าย ขนาด ๖ ตัน ๖ ล้อ	๑
					เลื่อยโซยนต์	๒
๔๓	อบต.ท่ากุ่ม	-	-	๐-๓๙๖๗-๔๒๔๔	รถบรรทุกขนาดเล็กแบบที่นั่ง ๒ ตอน (Double cab) ขับเคลื่อน ๔ ล้อ	๑
					รถบรรทุกน้ำ ขนาด ๕,๐๐๐ ลิตร	๑
					เรือท้องแบนไฟเบอร์กลาส พร้อมเครื่องยนต์เรือ	๑
๔๔	อบต.ห้วยน้ำขาว	-	-	๐-๓๙๕๑-๐๙๐๓	รถขุดตักไฮดรอลิค (แบคโฮเล็ก)	๑
					รถบรรทุกน้ำ ขนาด ๖,๐๐๐ ลิตร	๑
๔๕	อบต.คลองใหญ่ (แหลมงอบ)	๑๖๒.๙๗๕	ศูนย์ชายเลน	๐-๓๙๕๑-๗๓๖๕	รถบรรทุกน้ำช่วยดับเพลิง ขนาด ๖,๐๐๐ ลิตร	๑
					รถขุดหน้าตักหลัง (JCB)	๑
๔๖	อบต.บางปิด	๑๖๕.๐๐๐	บางปิด	๐-๓๙๕๑-๐๕๗๐	รถบรรทุกน้ำ ขนาด ๖,๐๐๐ ลิตร	๒
๔๗	อบต.แหลมงอบ	๑๖๒.๒๒๕	ทรายดำ	๐-๓๙๕๙-๗๑๙๑	รถบรรทุกน้ำช่วยดับเพลิง ขนาด ๖,๐๐๐ ลิตร	๑
					เลื่อยโซยนต์	๒
๔๘	อบต.ไม้รูด	๑๖๒.๘๐๐	ศูนย์อินทรี	๐-๓๙๖๑-๐๓๐๑	รถบรรทุกน้ำ ขนาด ๖,๐๐๐ ลิตร	๑
					รถกู้ภัยเคลื่อนที่เร็วพร้อมอุปกรณ์	๑
๔๙	อบต.คลองใหญ่ (คลองใหญ่)	๑๕๘.๗๐๐	ศูนย์ช่างเผือก	๐-๓๙๕๘-๑๔๗๘	รถบรรทุกขนาดเล็กแบบที่นั่ง ๒ ตอน (Double cab) ขับเคลื่อน ๔ ล้อ	๓
					รถบรรทุกน้ำช่วยดับเพลิง ขนาด ๗,๐๐๐ ลิตร	๒
					เลื่อยโซยนต์	๔
					อากาศยานตรวจการณ์ไร้คนขับ (UAV/Drone)	๑

ข้อมูลทรัพยากรเครื่องมือเครื่องจักรกลสาธารณภัย (๙/๑๑)

ที่	ชื่อหน่วยงาน	ความถี่	นามเรียกขาน	หมายเลขโทรศัพท์	ประเภทเครื่องจักรกล ยานพาหนะ และเครื่องมืออุปกรณ์	จำนวน
๕๐	อบต.เขาสมิง	๑๕๖.๐๐๐	สมิงดำ	๐-๓๙๖๑-๙๓๒๒	รถบรรทุกขนาดเล็กแบบที่นั่ง ๒ ตอน (Double cab) ขับเคลื่อน ๔ ล้อ	๒
					รถบรรทุกน้ำ ขนาด ๖,๐๐๐ ลิตร	๑
					รถแทรกเตอร์ตีนตะขานขนาดกลาง (๑๐๐ - ๑๕๐ แรงม้า)	๑
					เรือท้องแบนไฟเบอร์กลาส พร้อมเครื่องยนต์เรือ	๑
					เครื่องสูบน้ำ ขนาดท่อส่ง ๒ นิ้ว	๑
					เลื่อยโซยนต์	๑
๕๑	อบต.ทุ่งนทรี	-	-	๐-๓๙๕๙-๙๓๘๘	รถบรรทุกขนาดเล็กแบบที่นั่ง ๒ ตอน (Double cab) ขับเคลื่อน ๔ ล้อ	๒
					รถบรรทุกขนาดใหญ่ ติดตั้งเครน ขนาด ๖ ตัน ขึ้นไป	๑
					รถชุดตัดไฮดรอลิคแบบมาตรฐาน	๑
					รถกู้ภัยเคลื่อนที่เร็วพร้อมอุปกรณ์	๑
					เลื่อยโซยนต์	๑
๕๒	อบต.แสนตุ้ง	๑๖๒.๙๗๕	แสนตุ้ง	๐-๓๙๕๑-๐๘๕๗	รถบรรทุกขนาดเล็กแบบที่นั่ง ๒ ตอน (Double cab) ขับเคลื่อน ๔ ล้อ	๒
					รถบรรทุกน้ำช่วยดับเพลิง ขนาด ๖,๐๐๐ ลิตร	๑
๕๓	อบต.ท่าโสม	-	-	๐-๓๙๕๙-๙๘๗๙	รถบรรทุกน้ำช่วยดับเพลิง ขนาด ๖,๐๐๐ ลิตร	๑
					เรือท้องแบน	๑
					เรือเร็วตรวจการณ์/กู้ภัยทางทะเล (Speed Boat)	๑
๕๔	อบต.ประณีต	๑๖๒.๔๗๕	ประณีต	๐-๓๙๖๗-๒๐๕๕	รถบรรทุกขนาดเล็กแบบที่นั่ง ๒ ตอน (Double cab) ขับเคลื่อน ๔ ล้อ	๑
					รถบรรทุกน้ำ ขนาด ๖,๐๐๐ ลิตร	๑
					รถบรรทุกน้ำช่วยดับเพลิง ขนาด ๖,๐๐๐ ลิตร	๑
					เรือท้องแบนไฟเบอร์กลาส	๖
					เครื่องสูบน้ำ ขนาดท่อส่ง ๖ นิ้ว	๑๑
					เลื่อยโซยนต์	๑
					อากาศยานตรวจการณ์ไร้คนขับ (UAV/Drone)	๑

ข้อมูลทรัพยากรเครื่องมือเครื่องจักรกลสาธารณภัย (๑๐/๑๑)

ที่	ชื่อหน่วยงาน	ความถี่	นามเรียกขาน	หมายเลขโทรศัพท์	ประเภทเครื่องจักรกล ยานพาหนะ และเครื่องมืออุปกรณ์	จำนวน
๕๕	อบต.วังตะเคียน	-	-	๐-๓๙๖๗-๐๒๓๔	รถบรรทุกขนาดเล็กแบบที่นั่ง ๒ ตอน (Double cab) ขับเคลื่อน ๔ ล้อ	๒
					รถบรรทุกน้ำ ขนาด ๗,๐๐๐ ลิตร	๑
					รถชุดตัดไฮดรอลิก (แบคโฮลเล็ก)	๑
					เรือท้องแบนไฟเบอร์กลาส พร้อมเครื่องยนต์เรือ	๒
					เลื่อยโซ่ยนต์	๑
๕๖	อบต.เทพนิมิต	๑๖๒.๑๗๕	ศูนย์เทพนิมิต	๐-๓๙๕๒-๑๙๓๑	รถบรรทุกน้ำ ขนาด ๖,๐๐๐ ลิตร	๑
					รถชุดตัดไฮดรอลิก (แบคโฮลเล็ก)	๑
					เลื่อยโซ่ยนต์	๑
๕๗	อบต.สะตอ	๑๖๒.๕๒๕	ศูนย์สะตอ	๐-๓๙๖๗-๓๐๗๑	รถบรรทุกน้ำช่วยดับเพลิง ขนาด ๖,๐๐๐ ลิตร	๑
					รถชุดตัดไฮดรอลิก (แบคโฮลเล็ก)	๑
					เรือท้องแบนไฟเบอร์กลาส	๗
					เลื่อยโซ่ยนต์	๑
๕๘	อบต.บ่อพลอย	๑๖๒.๕๒๕	บ่อพลอย	๐-๓๙๕๙-๑๑๕๗	รถบรรทุกน้ำ ขนาด ๑๐,๐๐๐ ลิตร	๑
					เลื่อยโซ่ยนต์	๑
๕๙	อบต.นนทรี	-	-	๐-๓๙๖๑-๙๓๓๖	รถบรรทุกขนาดเล็กแบบที่นั่ง ๒ ตอน (Double cab) ขับเคลื่อน ๔ ล้อ	๑
					รถบรรทุกน้ำช่วยดับเพลิง ขนาด ๖,๐๐๐ ลิตร	๑
					เลื่อยโซ่ยนต์	๒
๖๐	อบต.ช้างทูน	๑๖๒.๕๒๕	ไอยรา	๐-๓๙๕๑-๐๑๓๒	รถพยาบาล	๑
					รถบรรทุกน้ำช่วยดับเพลิง ขนาด ๓,๐๐๐ ลิตร	๑
					เครื่องสูบน้ำ ขนาดท่อส่ง ๓ นิ้ว	๑
					รถชุดตัดไฮดรอลิกแบบมาตรฐาน	๑
					เลื่อยโซ่ยนต์	๑
๖๑	อบต.ด่านชุมพล	๑๖๒.๘๗๕	ขุนด่าน	๐-๓๙๕๑-๐๘๔๓	รถบรรทุกน้ำช่วยดับเพลิง ขนาด ๖,๐๐๐ ลิตร	๑
					รถบรรทุก ๖ ล้อ	๑
					เลื่อยโซ่ยนต์	๑

ข้อมูลทรัพยากรเครื่องมือเครื่องจักรกลสาธารณภัย (๑๑/๑๑)

ที่	ชื่อหน่วยงาน	ความถี่	นามเรียกขาน	หมายเลขโทรศัพท์	ประเภทเครื่องจักรกล ยานพาหนะ และเครื่องมืออุปกรณ์	จำนวน
๖๒	อบต.เกาะกูด	๑๖๒.๑๒๕	-	๐๘-๑๗๖๒-๔๓๖๐	รถบรรทุกน้ำ ขนาด ๑๐,๐๐๐ ลิตร	๑
					รถขุดตักไฮดรอลิค (แบคโฮลเล็ก)	๑
					เรือเร็วตรวจการณ์/กู้ภัยทางทะเล (Speed Boat)	๑
					เครื่องสูบน้ำ	๒
					เลื่อยโซ่ยนต์	๒
๖๓	อบต.เกาะหมาก	-	-	๐-๓๙๕๑-๐๗๔๘	รถบรรทุกขนาดเล็กแบบที่นั่ง ๒ ตอน (Double cab) ขับเคลื่อน ๔ ล้อ	๑
					รถบรรทุกน้ำช่วยดับเพลิง ขนาด ๖,๐๐๐ ลิตร	๑

ภาคผนวก ค
สำเนาคำสั่งจังหวัดและคำสั่งที่เกี่ยวข้อง



คำสั่งจังหวัดตราด

ที่ ๑๑๕๖ / ๒๕๖๓

เรื่อง การจัดตั้งกองอำนวยการป้องกันและบรรเทาสาธารณภัยจังหวัดตราด

ตามที่จังหวัดตราดได้มีคำสั่งจังหวัดตราด ที่ ๗๖๕/๒๕๕๙ ลงวันที่ ๒๘ เมษายน ๒๕๕๙ เรื่อง การจัดตั้งกองอำนวยการป้องกันและบรรเทาสาธารณภัยจังหวัดตราด นั้น

เนื่องจากมีความจำเป็นต้องปรับปรุงองค์ประกอบของกองอำนวยการป้องกันและบรรเทาสาธารณภัยจังหวัดตราด เพื่อให้เกิดประสิทธิภาพในการจัดการสาธารณภัย จึงยกเลิกคำสั่งดังกล่าวข้างต้น และอาศัยอำนาจตามพระราชบัญญัติป้องกันและบรรเทาสาธารณภัย พ.ศ. ๒๕๕๐ มาตรา ๑๕ ให้ผู้ว่าราชการจังหวัดเป็นผู้อำนวยการจังหวัด รับผิดชอบในการป้องกันและบรรเทาสาธารณภัยในเขตจังหวัด และอาศัยอำนาจตามแผนการป้องกันและบรรเทาสาธารณภัยแห่งชาติ พ.ศ. ๒๕๕๘ บทที่ ๓ หลักการจัดการความเสี่ยงจากสาธารณภัย ๓.๒ กลไกการจัดการความเสี่ยงจากสาธารณภัย ๓.๒.๒ ระดับปฏิบัติ (๓) ที่กำหนดให้มีการจัดตั้งกองอำนวยการป้องกันและบรรเทาสาธารณภัยจังหวัด (กอปภ.จ.) ดังนั้น จังหวัดตราดจึงจัดตั้งกองอำนวยการป้องกันและบรรเทาสาธารณภัยจังหวัดตราด (กอปภ.จ.ตราด) ขึ้น โดยมีองค์ประกอบและอำนาจหน้าที่ ดังนี้

- | | |
|--|----------------|
| ๑. ผู้ว่าราชการจังหวัดตราด | ผู้อำนวยการ |
| ๒. รองผู้ว่าราชการจังหวัดตราด
(ที่กำกับดูแล ด้านการเมืองและการปกครอง) | รองผู้อำนวยการ |
| ๓. นายกองค้การบริหารส่วนจังหวัดตราด | รองผู้อำนวยการ |
| ๔. ผู้บังคับการตำรวจภูธรจังหวัดตราด | กรรมการ |
| ๕. รอง ผอ.รมน.จังหวัดตราด (ทหาร) | กรรมการ |
| ๖. ปลัดจังหวัดตราด | กรรมการ |
| ๗. นายแพทย์สาธารณสุขจังหวัดตราด | กรรมการ |
| ๘. รอง ผอ.ศรชล.จังหวัดตราด | กรรมการ |
| ๙. ผู้บังคับหน่วยเฉพาะกิจนาวิกโยธินตราด | กรรมการ |
| ๑๐. ผู้บังคับหน่วยพัฒนาการเคลื่อนที่ ๑๔ สำนักงานพัฒนาภาค ๑
หน่วยบัญชาการทหารพัฒนา | กรรมการ |
| ๑๑. หัวหน้าสำนักงานจังหวัดตราด | กรรมการ |
| ๑๒. พัฒนาสังคมและความมั่นคงของมนุษย์จังหวัดตราด | กรรมการ |
| ๑๓. ผู้อำนวยการแขวงทางหลวงตราด | กรรมการ |
| ๑๔. ผู้อำนวยการแขวงทางหลวงชนบทตราด | กรรมการ |

/๑๕. ผู้อำนวยการ...

๑๕. ผู้อำนวยการโครงการชลประทานตราด	กรรมการ
๑๖. ผู้อำนวยการสำนักงานทรัพยากรธรรมชาติและสิ่งแวดล้อมจังหวัดตราด	กรรมการ
๑๗. โยธาธิการและผังเมืองจังหวัดตราด	กรรมการ
๑๘. ขนส่งจังหวัดตราด	กรรมการ
๑๙. ท้องถิ่นจังหวัดตราด	กรรมการ
๒๐. เกษตรและสหกรณ์จังหวัดตราด	กรรมการ
๒๑. เกษตรจังหวัดตราด	กรรมการ
๒๒. ปศุสัตว์จังหวัดตราด	กรรมการ
๒๓. ประมงจังหวัดตราด	กรรมการ
๒๔. ผู้อำนวยการสถานีอุตุนิยมวิทยাত্রา	กรรมการ
๒๕. ประชาสัมพันธ์จังหวัดตราด	กรรมการ
๒๖. อุตสาหกรรมจังหวัดตราด	กรรมการ
๒๗. พาณิชย์จังหวัดตราด	กรรมการ
๒๘. แรงงานจังหวัดตราด	กรรมการ
๒๙. ประธานกรรมการอาชีวศึกษาจังหวัดตราด	กรรมการ
๓๐. นายกเทศมนตรีเมืองตราด	กรรมการ
๓๑. ผู้จัดการการไฟฟ้าส่วนภูมิภาคจังหวัดตราด	กรรมการ
๓๒. ผู้จัดการการประปาส่วนภูมิภาคสาขาตราด	กรรมการ
๓๓. ผู้จัดการสำนักงานบริการลูกค้า กสท โทร	กรรมการ
๓๔. โทรศัพท์จังหวัดตราด (บริษัท ทีไอที จำกัด (มหาชน) ส่วนบริการลูกค้าจังหวัดตราด)	กรรมการ
๓๕. นายกสมาคมสว่างบุญช่วยเหลือธรรมสถานตราด	กรรมการ
๓๖. นายกสมาคมตราดพุทธสงเคราะห์	กรรมการ
๓๗. ผู้อำนวยการศูนย์ป้องกันและบรรเทาสาธารณภัย เขต ๑๗ จันทบุรี	กรรมการ
๓๘. หัวหน้าสำนักงานป้องกันและบรรเทาสาธารณภัยจังหวัดตราด	กรรมการและ เลขานุการ

/อำนาจหน้าที่...

อำนาจหน้าที่

๑. อำนาจการ ควบคุม สนับสนุน และประสานการปฏิบัติการป้องกันและบรรเทาสาธารณภัยในพื้นที่รับผิดชอบ
๒. จัดทำแผนปฏิบัติการตามความเสียหายด้านต่างๆ ให้สอดคล้องกับแผนการป้องกันและบรรเทาสาธารณภัยจังหวัด
๓. กำหนดแนวทาง/การดำเนินการเพื่อลดความเสี่ยงจากสาธารณภัย การเตรียมพร้อมรับมือกับสาธารณภัยของกองอำนาจการป้องกันและบรรเทาสาธารณภัยจังหวัด กองอำนาจการป้องกันและบรรเทาสาธารณภัยอำเภอ และกองอำนาจการป้องกันและบรรเทาสาธารณภัยองค์กรปกครองส่วนท้องถิ่นแห่งพื้นที่
๔. เฝ้าระวัง ติดตาม ประเมินและวิเคราะห์สถานการณ์สาธารณภัย เมื่อเกิดหรือคาดว่าจะเกิดสาธารณภัยขึ้นในการจัดการสาธารณภัยระดับ ๒ ให้เสนอผู้อำนวยการจังหวัดจัดตั้งศูนย์บัญชาการเหตุการณ์จังหวัดขึ้น เพื่อเผชิญเหตุสาธารณภัยในพื้นที่
๕. รวบรวมและจัดทำคลังข้อมูลทรัพยากร ในการป้องกันและบรรเทาสาธารณภัยในพื้นที่จังหวัด
๖. ประสานความร่วมมือกับหน่วยงานต่างๆ ภาคเอกชน และจังหวัดข้างเคียง โดยให้และรับการสนับสนุนทรัพยากร เพื่อช่วยเหลือในการป้องกันและบรรเทาสาธารณภัย
๗. ปฏิบัติหน้าที่อื่นใดตามที่ผู้มีอำนาจตามกฎหมายมอบหมาย

ทั้งนี้ ตั้งแต่บัดนี้เป็นต้นไป

สั่ง ณ วันที่ ๒๙ พฤษภาคม พ.ศ. ๒๕๖๓

ว่าที่ร้อยตรี



(พิเชียน ลิ้มปั้งอยู่)

ผู้ว่าราชการจังหวัดตราด

ผู้อำนวยการจังหวัด



คำสั่งจังหวัดตราด/กองอำนวยการป้องกันและบรรเทาสาธารณภัยจังหวัดตราด
ที่ ๑๒๓๕ / ๒๕๖๖
เรื่อง แต่งตั้งคณะกรรมการติดตามสถานการณ์อุทกภัย จังหวัดตราด พ.ศ. ๒๕๖๖

ด้วยกองบัญชาการป้องกันและบรรเทาสาธารณภัยแห่งชาติ (บกปภ) ได้มอบนโยบายให้กองอำนวยการป้องกันและบรรเทาสาธารณภัยจังหวัดดำเนินการเตรียมความพร้อมรับสถานการณ์อุทกภัยให้จัดตั้งคณะกรรมการติดตามสถานการณ์ โดยมีหน่วยงานด้านพยากรณ์ หน่วยงานด้านการบริหารจัดการน้ำ ตลอดจนหน่วยงานที่เกี่ยวข้องตามแผนเผชิญเหตุอุทกภัย ทำหน้าที่ติดตาม วิเคราะห์ข้อมูลสภาพอากาศ สถานการณ์น้ำ และประเมินสถานการณ์ที่อาจส่งผลให้เกิดสาธารณภัยในช่วงฤดูฝน เพื่อใช้เสนอต่อผู้ว่าราชการจังหวัด ในการเตรียมการเผชิญเหตุเมื่อเกิดหรือคาดว่าจะเกิดสถานการณ์อุทกภัย วาตภัย และดินถล่ม ได้อย่างเหมาะสมกับสถานการณ์และสภาพพื้นที่

กองอำนวยการป้องกันและบรรเทาสาธารณภัยจังหวัดตราดพิจารณาแล้วเห็นว่า เพื่อให้การเตรียมความพร้อมรับสถานการณ์อุทกภัยในช่วงฤดูฝน ปี ๒๕๖๖ เป็นไปอย่างมีประสิทธิภาพสอดคล้องกับหนังสือกองบัญชาการป้องกันและบรรเทาสาธารณภัยแห่งชาติ ด่วนที่สุด ที่ มท (บกปภ) ๐๖๒๔/ว ๓๐ ลงวันที่ ๑๘ พฤษภาคม ๒๕๖๖ จึงแต่งตั้งคณะกรรมการติดตามสถานการณ์อุทกภัย จังหวัดตราด พ.ศ. ๒๕๖๖ โดยมีองค์ประกอบ ดังนี้

- | | |
|--|------------------|
| ๑. รองผู้ว่าราชการจังหวัด (ที่กำกับดูแลสำนักงาน ปภ.จ.ตราด) | ประธานคณะกรรมการ |
| ๒. ปลัดจังหวัดตราด | คณะกรรมการ |
| ๓. ผู้บังคับหน่วยเฉพาะกิจนาวิกโยธินตราด | คณะกรรมการ |
| ๔. ผู้บังคับหน่วยพัฒนาการเคลื่อนที่ ๑๔ สำนักงานพัฒนาภาค ๑ หน่วยบัญชาการทหารพัฒนา | คณะกรรมการ |
| ๕. ผู้อำนวยการแขวงทางหลวงตราด | คณะกรรมการ |
| ๖. ผู้อำนวยการแขวงทางหลวงชนบทตราด | คณะกรรมการ |
| ๗. ผู้อำนวยการโครงการชลประทานตราด | คณะกรรมการ |
| ๘. โยธาธิการและผังเมืองจังหวัดตราด | คณะกรรมการ |
| ๙. เกษตรและสหกรณ์จังหวัดตราด | คณะกรรมการ |
| ๑๐. เกษตรจังหวัดตราด | คณะกรรมการ |
| ๑๑. ปศุสัตว์จังหวัดตราด | คณะกรรมการ |
| ๑๒. ประมงจังหวัดตราด | คณะกรรมการ |
| ๑๓. ผู้อำนวยการสถานีพัฒนาที่ดินจังหวัดตราด | คณะกรรมการ |
| ๑๔. ผู้อำนวยการสำนักงานทรัพยากรธรรมชาติและสิ่งแวดล้อมจังหวัดตราด | คณะกรรมการ |
| ๑๕. ผู้อำนวยการสถานีอุตุนิยมวิทยาดตราด | คณะกรรมการ |

๑๖. หัวหน้าสำนักงานป้องกันและบรรเทาสาธารณภัยจังหวัดตราด คณะทำงาน/เลขานุการ

๑๗. ป้องกันจังหวัดตราด

คณะทำงาน/ผู้ช่วยเลขานุการ

๑๘. ผู้ช่วยหัวหน้าสำนักงานป้องกันและบรรเทาสาธารณภัยจังหวัดตราด

คณะทำงาน/ผู้ช่วยเลขานุการ

มีหน้าที่

๑. ติดตาม วิเคราะห์ข้อมูลสภาพอากาศ สถานการณ์น้ำ และประเมินสถานการณ์ที่อาจส่งผลให้เกิดสาธารณภัยในช่วงฤดูฝน เพื่อใช้เสนอต่อผู้อำนวยการจังหวัดในการเตรียมการเผชิญเหตุได้อย่างเหมาะสมกับสถานการณ์และสภาพพื้นที่

๒. ปฏิบัติหน้าที่อื่นใดตามที่ผู้อำนวยการจังหวัดมอบหมาย

ทั้งนี้ ตั้งแต่บัดนี้เป็นต้นไป

สั่ง ณ วันที่ ๒๖ เดือน มิถุนายน พ.ศ. ๒๕๖๖



(นายชำนาญวิทย์ เตรัตน์)

ผู้ว่าราชการจังหวัดตราด

ผู้อำนวยการจังหวัด

ภาคผนวก ง

พื้นที่เสี่ยงอุทกภัย วาตภัย และดินถล่มจังหวัดตราด

ภาคผนวก ง
พื้นที่เสี่ยงอุทกภัยจังหวัดตราด

ที่	พื้นที่				ลักษณะความเสี่ยง (✓)		
	ชื่ออำเภอ	ชื่อตำบล	หมู่ที่	ชื่อ อปท.	น้ำท่วมเชิง	น้ำท่วมตลิ่ง	น้ำท่วมฉับพลัน/น้ำไหลหลาก
๑	เกาะช้าง	เกาะช้าง	๑	ทต.เกาะช้าง			/
๒	เกาะช้าง	เกาะช้าง	๒	ทต.เกาะช้าง			/
๓	เขาสมิง	เขาสมิง	๑	ทต.เขาสมิง		/	/
๔	เขาสมิง	เขาสมิง	๖	อบต.เขาสมิง			/
๕	เขาสมิง	วังตะเคียน	๔	อบต.วังตะเคียน			/
๖	เขาสมิง	แสนตุง	๔	อบต.แสนตุง			/
๗	บ่อไร่	บ่อพลอย	๙	ทต.บ่อพลอย			/
๘	บ่อไร่	บ่อพลอย	๑๐	ทต.บ่อพลอย			/
๙	บ่อไร่	หนองบอน	๑	ทต.หนองบอน		/	/
๑๐	บ่อไร่	หนองบอน	๕	ทต.หนองบอน		/	
๑๑	เมืองตราด	ตะก่าง	๕	ทต.ตะก่าง			/
๑๒	เมืองตราด	หนองโสน	๒	อบต.หนองโสน		/	
๑๓	เมืองตราด	อ่าวใหญ่	๑	อบต.อ่าวใหญ่	/		
๑๔	เมืองตราด	อ่าวใหญ่	๒	อบต.อ่าวใหญ่	/		
๑๕	เมืองตราด	อ่าวใหญ่	๓	อบต.อ่าวใหญ่	/		
๑๖	เมืองตราด	อ่าวใหญ่	๔	อบต.อ่าวใหญ่	/		
๑๗	เมืองตราด	อ่าวใหญ่	๕	อบต.อ่าวใหญ่	/		
๑๘	เมืองตราด	อ่าวใหญ่	๖	อบต.อ่าวใหญ่	/		
๑๙	เกาะช้าง	เกาะช้าง	๓	ทต.เกาะช้าง			/
๒๐	เกาะช้าง	เกาะช้างใต้	๒	อบต.เกาะช้างใต้			/
๒๑	เกาะช้าง	เกาะช้างใต้	๕	อบต.เกาะช้างใต้			/
๒๒	เขาสมิง	เขาสมิง	๓	อบต.เขาสมิง			/
๒๓	เขาสมิง	ทุ่งนนทรี	๒	อบต.ทุ่งนนทรี		/	
๒๔	เขาสมิง	สะตอ	๑	อบต.สะตอ	/		
๒๕	เขาสมิง	สะตอ	๔	อบต.สะตอ	/		
๒๖	คลองใหญ่	ไม้รูด	๕	อบต.ไม้รูด	/		

ที่	พื้นที่				ลักษณะความเสี่ยง (✓)		
	ชื่ออำเภอ	ชื่อตำบล	หมู่ที่	ชื่อ อปท.	น้ำท่วมขัง	น้ำล้นตลิ่ง	น้ำท่วมฉับพลัน/น้ำไหลหลาก
๒๗	บ่อไร่	ด่านชุมพล	๑	อบต.ด่านชุมพล			/
๒๘	บ่อไร่	ด่านชุมพล	๒	อบต.ด่านชุมพล			/
๒๙	บ่อไร่	ด่านชุมพล	๗	อบต.ด่านชุมพล			/
๓๐	บ่อไร่	หนองบอน	๒	ทต.หนองบอน		/	
๓๑	บ่อไร่	หนองบอน	๓	ทต.หนองบอน	/		
๓๒	บ่อไร่	หนองบอน	๔	ทต.หนองบอน		/	/
๓๓	เมืองตราด	ตะกาง	๑	ทต.ตะกาง			/
๓๔	เมืองตราด	ท่าพริก	๒	ทต.ท่าพริกเนินทราย		/	
๓๕	เมืองตราด	ท่าพริก	๓	ทต.ท่าพริกเนินทราย		/	
๓๖	เมืองตราด	ท่าพริก	๔	ทต.ท่าพริกเนินทราย		/	
๓๗	เมืองตราด	ท่าพริก	๕	ทต.ท่าพริกเนินทราย		/	
๓๘	เมืองตราด	ท่าพริก	๖	ทต.ท่าพริกเนินทราย		/	
๓๙	เมืองตราด	เนินทราย	๒	อบต.เนินทราย	/	/	
๔๐	เมืองตราด	ห้วยแร้ง	๑	อบต.ห้วยแร้ง	/	/	
๔๑	เมืองตราด	ห้วยแร้ง	๓	อบต.ห้วยแร้ง			/
๔๒	เมืองตราด	ห้วยแร้ง	๔	อบต.ห้วยแร้ง	/	/	/
๔๓	เมืองตราด	ห้วยแร้ง	๕	อบต.ห้วยแร้ง	/	/	/
๔๔	เมืองตราด	ห้วยแร้ง	๘	อบต.ห้วยแร้ง			/
๔๕	เมืองตราด	ห้วยแร้ง	๑๐	อบต.ห้วยแร้ง			/
๔๖	เมืองตราด	แหลมกลัด	๓	อบต.แหลมกลัด			/
๔๗	เมืองตราด	แหลมกลัด	๔	อบต.แหลมกลัด			/
๔๘	เมืองตราด	แหลมกลัด	๕	อบต.แหลมกลัด			/
๔๙	เมืองตราด	แหลมกลัด	๗	อบต.แหลมกลัด			/
๕๐	เมืองตราด	แหลมกลัด	๘	อบต.แหลมกลัด			/
๕๑	แหลมงอบ	น้ำเชี่ยว	๔	ทต.น้ำเชี่ยว			/
๕๒	เกาะช้าง	เกาะช้าง	๔	ทต.เกาะช้าง			/
๕๓	เขาสมิง	ทุ่งนนทรี	๑	อบต.ทุ่งนนทรี		/	
๕๔	เขาสมิง	ทุ่งนนทรี	๕	อบต.ทุ่งนนทรี		/	
๕๕	เขาสมิง	ทุ่งนนทรี	๙	อบต.ทุ่งนนทรี		/	

ที่	พื้นที่				ลักษณะความเสี่ยง (✓)		
	ชื่ออำเภอ	ชื่อตำบล	หมู่ที่	ชื่อ อปท.	น้ำท่วมขัง	น้ำล้นตลิ่ง	น้ำท่วมฉับพลัน/น้ำไหลหลาก
๕๖	เขาสมิง	เทพนิมิต	๑	อบต.เทพนิมิต		/	
๕๗	เขาสมิง	เทพนิมิต	๔	อบต.เทพนิมิต		/	
๕๘	เขาสมิง	เทพนิมิต	๗	อบต.เทพนิมิต		/	
๕๙	เขาสมิง	สะตอ	๓	อบต.สะตอ	/		
๖๐	เขาสมิง	สะตอ	๗	อบต.สะตอ	/		
๖๑	เขาสมิง	แสนตุง	๕	อบต.แสนตุง			/
๖๒	บ่อไร่	ช้างทูน	๒	อบต.ช้างทูน	/		/
๖๓	บ่อไร่	ช้างทูน	๓	อบต.ช้างทูน	/		/
๖๔	เมืองตราด	ชำราก	๑	ทต.ชำราก	/		
๖๕	เมืองตราด	ชำราก	๒	ทต.ชำราก	/		
๖๖	เมืองตราด	ชำราก	๓	ทต.ชำราก	/		
๖๗	เมืองตราด	ชำราก	๔	ทต.ชำราก	/		
๖๘	เมืองตราด	ชำราก	๕	ทต.ชำราก	/		
๖๙	เมืองตราด	เนินทราย	๓	อบต.เนินทราย	/		
๗๐	เมืองตราด	เนินทราย	๔	อบต.เนินทราย		/	
๗๑	เมืองตราด	เนินทราย	๖	อบต.เนินทราย		/	
๗๒	เมืองตราด	ห้วยแร้ง	๒	อบต.ห้วยแร้ง	/	/	
๗๓	เมืองตราด	ห้วยแร้ง	๗	อบต.ห้วยแร้ง			/
๗๔	เมืองตราด	ห้วยแร้ง	๙	อบต.ห้วยแร้ง			/
๗๕	เขาสมิง	สะตอ	๙	อบต.สะตอ	/		
๗๖	บ่อไร่	บ่อพลอย	๑	อบต.บ่อพลอย			/
๗๗	บ่อไร่	บ่อพลอย	๒	อบต.บ่อพลอย			/
๗๘	บ่อไร่	บ่อพลอย	๖	ทต.บ่อพลอย			/
๗๙	บ่อไร่	บ่อพลอย	๘	ทต.บ่อพลอย			
๘๐	เมืองตราด	ท่ากุ่ม	๑	อบต.ท่ากุ่ม	/	/	/
๘๑	เมืองตราด	ท่ากุ่ม	๒	อบต.ท่ากุ่ม	/	/	/
๘๒	เมืองตราด	ท่ากุ่ม	๓	อบต.ท่ากุ่ม	/	/	/
๘๓	เมืองตราด	ท่ากุ่ม	๔	อบต.ท่ากุ่ม	/	/	/
๘๔	เมืองตราด	ท่ากุ่ม	๕	อบต.ท่ากุ่ม	/	/	/

ที่	พื้นที่				ลักษณะความเสี่ยง (✓)		
	ชื่ออำเภอ	ชื่อตำบล	หมู่ที่	ชื่อ อปท.	น้ำท่วมขัง	น้ำล้นตลิ่ง	น้ำท่วมฉับพลัน/น้ำไหลหลาก
๘๕	เมืองตราด	ท่ากุ่ม	๖	อบต.ท่ากุ่ม	/	/	/
๘๖	เมืองตราด	ท่ากุ่ม	๗	อบต.ท่ากุ่ม	/	/	/
๘๗	เมืองตราด	ท่ากุ่ม	๘	อบต.ท่ากุ่ม	/	/	/
๘๘	เขาสมิง	เขาสมิง	๒	อบต.เขาสมิง			/
๘๙	เขาสมิง	เขาสมิง	๔	อบต.เขาสมิง			/
๙๐	เขาสมิง	เขาสมิง	๕	อบต.เขาสมิง			/
๙๑	เขาสมิง	เขาสมิง	๗	อบต.เขาสมิง			/
๙๒	เขาสมิง	เขาสมิง	๘	อบต.เขาสมิง			/
๙๓	เขาสมิง	เขาสมิง	๙	อบต.เขาสมิง			/
๙๔	เขาสมิง	ทุ่งนนทรี	๓	อบต.ทุ่งนนทรี		/	
๙๕	เขาสมิง	ทุ่งนนทรี	๔	อบต.ทุ่งนนทรี		/	
๙๖	เขาสมิง	ทุ่งนนทรี	๖	อบต.ทุ่งนนทรี			/
๙๗	เขาสมิง	ทุ่งนนทรี	๗	อบต.ทุ่งนนทรี		/	
๙๘	เขาสมิง	ทุ่งนนทรี	๘	อบต.ทุ่งนนทรี		/	
๙๙	เขาสมิง	ประณีต	๒	อบต.ประณีต		/	
๑๐๐	เขาสมิง	ประณีต	๓	อบต.ประณีต		/	
๑๐๑	เขาสมิง	ประณีต	๔	อบต.ประณีต		/	
๑๐๒	เขาสมิง	ประณีต	๕	อบต.ประณีต		/	
๑๐๓	เขาสมิง	ประณีต	๖	อบต.ประณีต		/	
๑๐๔	เขาสมิง	ประณีต	๘	อบต.ประณีต		/	
๑๐๕	เขาสมิง	ประณีต	๑๐	อบต.ประณีต		/	
๑๐๖	เขาสมิง	วังตะเคียน	๑	อบต.วังตะเคียน			/
๑๐๗	เขาสมิง	วังตะเคียน	๒	อบต.วังตะเคียน			/
๑๐๘	เขาสมิง	วังตะเคียน	๓	อบต.วังตะเคียน			/
๑๐๙	เขาสมิง	วังตะเคียน	๖	อบต.วังตะเคียน			/
๑๑๐	เขาสมิง	วังตะเคียน	๗	อบต.วังตะเคียน			/
๑๑๑	เขาสมิง	แสนตุง	๑	ทต.แสนตุง			/
๑๑๒	เขาสมิง	แสนตุง	๒	อบต.แสนตุง			/
๑๑๓	เขาสมิง	แสนตุง	๓	อบต.แสนตุง			/

ที่	พื้นที่				ลักษณะความเสี่ยง (✓)		
	ชื่ออำเภอ	ชื่อตำบล	หมู่ที่	ชื่อ อปท.	น้ำท่วมขัง	น้ำล้นตลิ่ง	น้ำท่วมฉับพลัน/น้ำไหลหลาก
๑๑๔	เขาสมิง	แสนตุง	๖	อบต.แสนตุง			/
๑๑๕	เขาสมิง	แสนตุง	๗	อบต.แสนตุง			/
๑๑๖	เขาสมิง	แสนตุง	๘	อบต.แสนตุง			/
๑๑๗	เขาสมิง	แสนตุง	๙	อบต.แสนตุง			/
๑๑๘	เขาสมิง	แสนตุง	๑๐	อบต.แสนตุง			/
๑๑๙	คลองใหญ่	คลองใหญ่	๒	อบต.คลองใหญ่	/		
๑๒๐	คลองใหญ่	คลองใหญ่	๓	อบต.คลองใหญ่	/		
๑๒๑	คลองใหญ่	คลองใหญ่	๕	อบต.คลองใหญ่	/		
๑๒๒	คลองใหญ่	คลองใหญ่	๖	อบต.คลองใหญ่	/		
๑๒๓	คลองใหญ่	คลองใหญ่	๘	ทต.คลองใหญ่	/		
๑๒๔	คลองใหญ่	คลองใหญ่	๙	ทต.คลองใหญ่	/		
๑๒๕	บ่อไร่	บ่อพลอย	๓	ทต.บ่อพลอย			/
๑๒๖	เมืองตราด	ตะก่าง	๔	ทต.ตะก่าง			/
๑๒๗	เมืองตราด	ตะก่าง	๖	ทต.ตะก่าง			/
๑๒๘	เมืองตราด	เนินทราย	๘	อบต.เนินทราย	/	/	
๑๒๙	เมืองตราด	บางพระ		ทต.ตราด (บ้านล่าง)	/		
๑๓๐	เมืองตราด	บางพระ		ทต.ตราด (รักคลองบางพระ)	/		
๑๓๑	เมืองตราด	บางพระ		ทต.ตราด (วัดโบสถ์)	/		
๑๓๒	เมืองตราด	บางพระ		ทต.ตราด (หนองเสือพัฒนา)	/		
๑๓๓	เมืองตราด	วังกระแจะ		ทต.ตราด (กิจสวัสดิ์)	/		
๑๓๔	เมืองตราด	วังกระแจะ		ทต.ตราด (ท่าเรือจ้ง)		/	
๑๓๕	เมืองตราด	วังกระแจะ		ทต.ตราด (โคกไพร)		/	
๑๓๖	เมืองตราด	วังกระแจะ	๑	อบต.วังกระแจะ	/	/	/
๑๓๗	เมืองตราด	วังกระแจะ	๒	อบต.วังกระแจะ	/		/
๑๓๘	เมืองตราด	วังกระแจะ	๓	อบต.วังกระแจะ	/		/
๑๓๙	เมืองตราด	วังกระแจะ	๔	อบต.วังกระแจะ	/		
๑๔๐	เมืองตราด	วังกระแจะ	๕	อบต.วังกระแจะ	/		/
๑๔๑	เมืองตราด	วังกระแจะ	๖	อบต.วังกระแจะ	/		/
๑๔๒	เมืองตราด	วังกระแจะ	๗	อบต.วังกระแจะ	/		/

ที่	พื้นที่				ลักษณะความเสี่ยง (✓)		
	ชื่ออำเภอ	ชื่อตำบล	หมู่ที่	ชื่อ อปท.	น้ำท่วมขัง	น้ำล้นตลิ่ง	น้ำท่วมฉับพลัน/น้ำไหลหลาก
๑๔๓	เมืองตราด	วังกระแจะ	๘	อบต.วังกระแจะ	/	/	/
๑๔๔	เมืองตราด	วังกระแจะ	๙	อบต.วังกระแจะ	/		/
๑๔๕	เมืองตราด	วังกระแจะ	๑๒	อบต.วังกระแจะ	/		
๑๔๖	เมืองตราด	หนองคันทรัง	๔	อบต.หนองคันทรัง	/		
๑๔๗	เมืองตราด	หนองคันทรัง	๕	อบต.หนองคันทรัง	/	/	
๑๔๘	เมืองตราด	หนองโสน	๑	อบต.หนองโสน		/	
๑๔๙	เมืองตราด	ห้วงน้ำขาว	๑	อบต.ห้วงน้ำขาว	/	/	/
๑๕๐	เมืองตราด	ห้วงน้ำขาว	๒	อบต.ห้วงน้ำขาว	/	/	/
๑๕๑	เมืองตราด	ห้วงน้ำขาว	๓	อบต.ห้วงน้ำขาว	/	/	/
๑๕๒	เมืองตราด	ห้วงน้ำขาว	๔	อบต.ห้วงน้ำขาว	/	/	/
๑๕๓	เมืองตราด	ห้วงน้ำขาว	๕	อบต.ห้วงน้ำขาว	/	/	/
๑๕๔	แหลมงอบ	บางปิด	๒	อบต.บางปิด		/	
๑๕๕	แหลมงอบ	บางปิด	๓	อบต.บางปิด		/	
๑๕๖	แหลมงอบ	บางปิด	๔	อบต.บางปิด		/	
๑๕๗	แหลมงอบ	แหลมงอบ	๒	อบต.แหลมงอบ	/		
๑๕๘	แหลมงอบ	แหลมงอบ	๖	อบต.แหลมงอบ	/		

ภาคผนวก ง
พื้นที่เสี่ยงวาทภัยจังหวัดตราด

ที่	พื้นที่				ลักษณะความเสี่ยง
	ชื่ออำเภอ	ชื่อตำบล	หมู่ที่	ชื่อ อบท.	
๑	เมืองตราด	หนองโสน	๖,๑,๔,๖	อบต.หนองโสน	พายุลมแรง ลมกระโชกแรง เป็นครั้งคราว อาจเกิดก่อนฝนตกหนัก สิ่งก่อสร้างบ้านเรือน เครื่องมือ ประกอบอาชีพพืชผลทางการเกษตร เสียหาย
		วังกระแจะ	๑๑,๒,๕,๙,๑, ๒,๓,๗	อบต.วังกระแจะ	
		ห้วยแร้ง	๖,๑,๘,๑๐,๔, ๙,๑๐,๒,๕	อบต.ห้วยแร้ง	
		ห้วยน้ำขาว	๔,๕	อบต.ห้วยน้ำขาว	
๒	คลองใหญ่	หาดเล็ก	๑,๓	ทต.หาดเล็ก	
		คลองใหญ่	๑,๒,๘,๓,๖,๗, ๙	อบต.คลองใหญ่	
		ไม้รูด	๑,๒,๓,๘,๔,๖, ๕	อบต.ไม้รูด	
๓	เขาสมิง	ท่าโสม	๓,๒	อบต.ท่าโสม	
		ทุ่งนนทรี	๔,๒	อบต.ทุ่งนนทรี	
		ประณีต	๑,๕,๖,๙	อบต.ประณีต	
๔	แหลมงอบ	แหลมงอบ	๔,๓,๑	อบต.แหลมงอบ	
		คลองใหญ่	๑.๒.๕.๗	อบต.คลองใหญ่	
		น้ำเชี่ยว	๑.๓	อบต.น้ำเชี่ยว	
		บางปิด	๑	อบต.บางปิด	
๕	บ่อไร่	บ่อพลอย	๖,๔	อบต.บ่อพลอย	
		ช้างทูน	๓	อบต.ช้างทูน	
๖	เกาะกูด	เกาะกูด	๒,๖,๓	อบต.เกาะกูด	

ภาคผนวก ง
พื้นที่เสี่ยงดินถล่มจังหวัดตราด

ที่	พื้นที่				ลักษณะความเสี่ยง
	ชื่ออำเภอ	ชื่อตำบล	หมู่ที่	ชื่อ อปท.	
๑	บ่อไร่	ช้างทูน	๑	อบต.ช้างทูน	ฝนตกหนัก ฝนตกสะสมดินบริเวณนี้ เกิดการอึมน้ำ และไหลลงมา ตามทางลาดในพื้นที่ ที่เป็นดินและ มีความลาดชันมากๆ
๒	บ่อไร่	ช้างทูน	๖	อบต.ช้างทูน	
๓	บ่อไร่	ช้างทูน	๔	อบต.ช้างทูน	
๔	บ่อไร่	บ่อพลอย	๘	ทต.บ่อพลอย	
๕	เกาะช้าง	เกาะช้างใต้	๑	อบต.เกาะช้างใต้	
๖	เกาะช้าง	เกาะช้าง	๔	ทต.เกาะช้าง	
๗	เมืองตราด	ท่ากุ่ม	๓	อบต.ท่ากุ่ม	
๘	เมืองตราด	ท่ากุ่ม	๖	อบต.ท่ากุ่ม	
๙	เมืองตราด	ท่ากุ่ม	๗	อบต.ท่ากุ่ม	
๑๐	เมืองตราด	ท่ากุ่ม	๘	อบต.ท่ากุ่ม	

ภาคผนวก จ
รายชื่อจุดติดตั้งอุปกรณ์เตือนภัยจังหวัดตราด

รายชื่อจุดติดตั้งอุปกรณ์เตือนภัย จังหวัดตราด

ปีที่แล้วเสร็จ	อุปกรณ์	CODE	สถานที่	ตำบล	อำเภอ	พิกัด		สภาพการใช้งาน	หน่วยงานที่เกี่ยวข้อง
2552	EVAC	ED04	สำนักงานป้องกันฯ จังหวัดตราด	หนองเสม็ด	เมือง	N12.23108	E102.5111	ใช้ได้ (ได้ยินเสียงสัญญาณการทดสอบ)	สำนักงานป้องกันฯ จังหวัดตราด
2552	EVAC	ED05	สวท.จังหวัดตราด	หนองเสม็ด	เมือง	N12.22936	E102.5111	ใช้ได้ (ได้ยินเสียงสัญญาณการทดสอบ)	สวท.จังหวัดตราด
2552	หอเตือนภัย	ED02	ม.7 บ้านทุ่งกระบอก	สะตอ	เขาสมิง	N12.53466	E102.46923	ใช้ได้ (ได้ยินเสียงสัญญาณการทดสอบ)	อบต.สะตอ
2556	CSC	AA97	อบต.ไม้รูด	ไม้รูด	คลองใหญ่	N11.92709	E102.77895	ใช้ได้ (ได้ยินเสียงสัญญาณการทดสอบ)	อบต.ไม้รูด
2556	หอเตือนภัย	ED07	หาดบ้านหิน	ไม้รูด	คลองใหญ่	N11.89957	E102.78313	ใช้ได้ (ได้ยินเสียงสัญญาณการทดสอบ)	อบต.ไม้รูด
2552	CSC	AA63	เทศบาลตำบลหนองบอน	หนองบอน	บ่อไร่	N12.67703	E102.45928	ใช้ได้ (ได้ยินเสียงสัญญาณการทดสอบ)	ทต.หนองบอน
2552	หอเตือนภัย	ED03	วัดหน้าน้ำล่าง ม.3	หนองบอน	บ่อไร่	N12.68134	E102.46712	ใช้ได้ (ได้ยินเสียงสัญญาณการทดสอบ)	ทต.หนองบอน
2552	หอกระจายข่าว	TB34	เทศบาลตำบลหนองบอน ม.3	หนองบอน	บ่อไร่	N12.67675	E102.45959	ใช้ได้ (ได้ยินเสียงสัญญาณการทดสอบ)	ทต.หนองบอน
2552	หอกระจายข่าว	TB35	บ้านมะอึ๊กแรด 18/1 ม. 5	หนองบอน	บ่อไร่	N12.68044	E102.44768	ใช้ได้ (ได้ยินเสียงสัญญาณการทดสอบ)	ทต.หนองบอน
2552	หอกระจายข่าว	TB36	ร.ร.บ้านหนองบอน ม.3	หนองบอน	บ่อไร่	N12.68202	E102.45543	ใช้ได้ (ได้ยินเสียงสัญญาณการทดสอบ)	ทต.หนองบอน
2552	หอกระจายข่าว	TB37	บ้านมะอึ๊กแรด 279 ม. 5	หนองบอน	บ่อไร่	N12.67454	E102.45053	ใช้ได้ (ได้ยินเสียงสัญญาณการทดสอบ)	ทต.หนองบอน
2552	หอกระจายข่าว	TB38	วัดเนินตากแดด บ้านตอกเกษตร	หนองบอน	บ่อไร่	N12.69741	E102.45271	ใช้ได้ (ได้ยินเสียงสัญญาณการทดสอบ)	ทต.หนองบอน
2552	หอกระจายข่าว	TB39	สำนักสงฆ์เขาปีกกา บ้านตรอกเกษร ม.2	หนองบอน	บ่อไร่	N12.71354	E102.46246	ใช้ได้ (ได้ยินเสียงสัญญาณการทดสอบ)	ทต.หนองบอน
2552	CSC	AA61	โรงเรียนอัมพรจินตกานนท์	หนองบอน	บ่อไร่	N12.62135	E102.47355	ใช้ได้ (ได้ยินเสียงสัญญาณการทดสอบ)	ทต.หนองบอน
2552	หอกระจายข่าว	TB41	โรงเรียนอัมพรจินตกานนท์ ม.4	หนองบอน	บ่อไร่	N12.62132	E102.47341	ใช้ได้ (ได้ยินเสียงสัญญาณการทดสอบ)	ทต.หนองบอน
2552	หอกระจายข่าว	TB42	สำนักสงฆ์เสด็จดาวประชาพัฒนา	หนองบอน	บ่อไร่	N12.63564	E102.46510	ใช้ได้ (ได้ยินเสียงสัญญาณการทดสอบ)	ทต.หนองบอน
2552	CSC	AA68	ศูนย์หมู่บ้านตาพราย ม.1	สะตอ	เขาสมิง	N12.55147	E102.43317	ใช้ได้ (ได้ยินเสียงสัญญาณการทดสอบ)	อบต.สะตอ
2552	หอกระจายข่าว	TB44	บ้านตาพราย 102 ม.1	สะตอ	เขาสมิง	N12.54511	E102.44187	ใช้ได้ (ได้ยินเสียงสัญญาณการทดสอบ)	อบต.สะตอ
2552	หอกระจายข่าว	TB45	บ้านตาพราย 87 ม.1	สะตอ	เขาสมิง	N12.55180	E102.43314	ใช้ได้ (ได้ยินเสียงสัญญาณการทดสอบ)	อบต.สะตอ
2552	หอกระจายข่าว	TB46	บ้านตาพราย 23/3 ม.1	สะตอ	เขาสมิง	N12.56624	E102.43239	ใช้ได้ (ได้ยินเสียงสัญญาณการทดสอบ)	อบต.สะตอ
2552	CSC	AA66	อบต.สะตอ	สะตอ	เขาสมิง	N12.53589	E102.44473	ใช้ได้ (ได้ยินเสียงสัญญาณการทดสอบ)	อบต.สะตอ
2552	หอกระจายข่าว	TB48	ศาลาอเนกประสงค์ บ้านรินรมณ์สามัคคี ม.9	สะตอ	เขาสมิง	N12.55101	E102.45215	ใช้ได้ (ได้ยินเสียงสัญญาณการทดสอบ)	อบต.สะตอ
2552	หอกระจายข่าว	TB49	บ้านเกาะลอย 74 ม.3	สะตอ	เขาสมิง	N12.51891	E102.46248	ใช้ได้ (ได้ยินเสียงสัญญาณการทดสอบ)	อบต.สะตอ
2552	หอกระจายข่าว	TB50	ศาลาอเนกประสงค์ บ้านหนองบัว ม.2	สะตอ	เขาสมิง	N12.50958	E102.44199	ใช้ได้ (ได้ยินเสียงสัญญาณการทดสอบ)	อบต.สะตอ
2552	CSC	AA71	ศาลาอเนกประสงค์ บ้านคลองปุก ม.5	สะตอ	เขาสมิง	N12.57890	E102.43510	ใช้ได้ (ได้ยินเสียงสัญญาณการทดสอบ)	อบต.สะตอ
2552	หอกระจายข่าว	TB52	บ้านคลองปุก บ้านนายสมพร 4/3 ม.5	สะตอ	เขาสมิง	N12.58846	E102.42008	ใช้ได้ (ได้ยินเสียงสัญญาณการทดสอบ)	อบต.สะตอ
2552	หอกระจายข่าว	TB53	ศาลาอเนกประสงค์ บ้านต่อกราด ม.8	สะตอ	เขาสมิง	N12.61634	E102.41055	ใช้ได้ (ได้ยินเสียงสัญญาณการทดสอบ)	อบต.สะตอ
2552	หอกระจายข่าว	TB54	บ้านนายสุรเดช โสมทอง 11/4 ม.5	สะตอ	เขาสมิง	N12.60617	E102.42304	ใช้ได้ (ได้ยินเสียงสัญญาณการทดสอบ)	อบต.สะตอ
2554	CSC	AB2E	ที่ทำการอุทยานแห่งชาติหมู่เกาะช้าง ม.3	เกาะช้าง	เกาะช้าง	N12.12423	E102.26885	ใช้ได้ (ได้ยินเสียงสัญญาณการทดสอบ)	อุทยานแห่งชาติหมู่เกาะช้าง
2549	หอเตือนภัย	ED01	บ้านไก่อ๊ะ ม.4	เกาะช้าง	เกาะช้าง	N12.02083	E102.29218	ใช้ได้ (ได้ยินเสียงสัญญาณการทดสอบ)	ทต.เกาะช้าง
2555	หอกระจายข่าว	TJ38	วัดคลองสน ม.1	เกาะช้าง	เกาะช้าง	N12.13362	E102.27105	ใช้ได้ (ได้ยินเสียงสัญญาณการทดสอบ)	ทต.เกาะช้าง
2555	หอกระจายข่าว	TJ39	ที่ทำการอุทยานแห่งชาติหมู่เกาะช้าง ม.3	เกาะช้าง	เกาะช้าง	N12.12469	E102.26919	ใช้ได้ (ได้ยินเสียงสัญญาณการทดสอบ)	ทต.เกาะช้าง
2555	CSC	AB30	วัดคลองพร้าว ม.4	เกาะช้าง	เกาะช้าง	N12.04828	E102.29783	ใช้ได้ (ได้ยินเสียงสัญญาณการทดสอบ)	ทต.เกาะช้าง

2555	หอกระจายข่าว	TJ40	วัดคลองพร้าว ม.4	เกาะช้าง	เกาะช้าง	N12.04823	E102.29782	ใช้ได้ (ได้ยินเสียงสัญญาณทดสอบ)	ทต.เกาะช้าง
2555	หอกระจายข่าว	TJ41	โรงแรม ไครอล รีสอร์ท เกาะช้าง ม.4	เกาะช้าง	เกาะช้าง	N12.03067	E102.29159	ใช้ได้ (ได้ยินเสียงสัญญาณทดสอบ)	ทต.เกาะช้าง
2556	CSC	AB47	อบต.แหลมกลัด	แหลมกลัด	เมือง	N12.12498	E102.61633	ใช้ได้ (ได้ยินเสียงสัญญาณทดสอบ)	อบต.แหลมกลัด
2556	หอเตือนภัย	ED06	หาดลานทราย ม.2	แหลมกลัด	เมือง	N12.15202	E102.62511	ใช้ได้ (ได้ยินเสียงสัญญาณทดสอบ)	อบต.แหลมกลัด
2556	CSC	AB49	อาคารป้องกัน อบต.บางปิด	บางปิด	แหลมงอบ	N12.21694	E102.30706	ใช้ได้ (ได้ยินเสียงสัญญาณทดสอบ)	อบต.บางปิด
2556	หอเตือนภัย	ED08	อ่าวตาลคู่ ม.1	บางปิด	แหลมงอบ	N12.20387	E102.27982	ใช้ได้ (ได้ยินเสียงสัญญาณทดสอบ)	อบต.บางปิด
2556	CSC	AB4D	เทศบาลตำบลน้ำเชี่ยว ม.3	น้ำเชี่ยว	แหลมงอบ	N12.18947	E102.46303	ใช้ได้ (ได้ยินเสียงสัญญาณทดสอบ)	ทต.น้ำเชี่ยว
2556	หอเตือนภัย	ED09	อาคารเอนกประสงค์ ม.2 เทศบาลตำบลน้ำเชี่ยว	น้ำเชี่ยว	แหลมงอบ	N12.19020	E102.46231	ใช้ได้ (ได้ยินเสียงสัญญาณทดสอบ)	ทต.น้ำเชี่ยว
2556	CSC	AB4B	อบต.แหลมงอบ	แหลมงอบ	แหลมงอบ	N12.17842	E102.40810	ใช้ได้ (ได้ยินเสียงสัญญาณทดสอบ)	อบต.แหลมงอบ
2556	หอเตือนภัย	ED10	อนุสรณ์สถานยุทธนาวี ม.1	แหลมงอบ	แหลมงอบ	N12.17668	E102.39020	ใช้ได้ (ได้ยินเสียงสัญญาณทดสอบ)	อบต.แหลมงอบ