



แผนเผชิญเหตุอุทกภัย
จังหวัดสมุทรปราการ ปี ๒๕๖๖

กองอำนวยการป้องกันและบรรเทาสาธารณภัยจังหวัดสมุทรปราการ
โทรศัพท์ / โทรสาร ๐ ๒๓๘๒ ๖๐๔๐ - ๑

วันที่ ๓๑ เดือน พฤษภาคม พ.ศ. ๒๕๖๖

แผนเผชิญเหตุอุทกภัยจังหวัดสมุทรปราการ ปี ๒๕๖๖

- อ้างอิง: ๑. พระราชบัญญัติป้องกันและบรรเทาสาธารณภัย พ.ศ. ๒๕๕๐
๒. แผนการป้องกันและบรรเทาสาธารณภัยแห่งชาติ พ.ศ. ๒๕๖๔ - ๒๕๗๐
๓. แผนการป้องกันและบรรเทาสาธารณภัยจังหวัดสมุทรปราการ พ.ศ. ๒๕๖๔ - ๒๕๗๐
๔. แผนพัฒนาจังหวัดสมุทรปราการ ๕ ปี (พ.ศ. ๒๕๖๖ - ๒๕๗๐)

๑. สถานการณ์ของจังหวัดสมุทรปราการ

๑.๑ สถานการณ์ทั่วไป

๑.๑.๑ ลักษณะทางภูมิศาสตร์

จังหวัดสมุทรปราการตั้งอยู่บนที่ราบลุ่มน้ำตอนล่าง หรือบริเวณดินดอนสามเหลี่ยมปากแม่น้ำ
ริมฝั่งแม่น้ำเจ้าพระยาตอนปลายสุดของแม่น้ำเจ้าพระยาและเหนืออ่าวไทย ระหว่างเส้นรุ้งที่ ๑๓ - ๑๔ องศาเหนือ
และเส้นแวงที่ ๑๐๐ - ๑๐๑ องศาตะวันออก มีเนื้อที่ประมาณ ๑,๐๐๔ ตารางกิโลเมตร หรือประมาณ
๖๒๗,๕๕๗ ไร่ มีชายฝั่งทะเลยาว ๔๗.๕ กม. ตั้งอยู่ภาคกลางของประเทศไทย ห่างจากกรุงเทพมหานครไปทาง
ทิศตะวันออกเฉียงใต้ประมาณ ๒๙ กิโลเมตร โดยพื้นที่ของจังหวัดสมุทรปราการมีอาณาเขตติดต่อกับ
พื้นที่ใกล้เคียง ดังนี้

- ทิศเหนือติดกับกรุงเทพมหานคร ระยะทาง ๕๕ กิโลเมตร
- ทิศใต้ติดกับอ่าวไทย (พื้นที่ชายฝั่งทะเล) ระยะทาง ๔๗.๒๐ กิโลเมตร
- ทิศตะวันออกติดกับจังหวัดฉะเชิงเทรา ระยะทาง ๔๒.๖๐ กิโลเมตร
- ทิศตะวันตกติดกับกรุงเทพมหานคร ระยะทาง ๓๔.๒๐ กิโลเมตร

ลักษณะภูมิประเทศส่วนใหญ่ของจังหวัดสมุทรปราการเป็นที่ราบลุ่ม มีแม่น้ำเจ้าพระยา
ไหลผ่านกลาง ซึ่งแบ่งพื้นที่ออกเป็นด้านตะวันตกและด้านตะวันออก มีลำคลองรวม ๙๕ สาย โดยเป็นคลอง
ชลประทาน ๑๔ สาย คลองธรรมชาติ ๘๑ สาย ลักษณะภูมิประเทศโดยทั่วไปสามารถแบ่งพื้นที่ออกได้เป็น
๓ ส่วน คือ

- (๑) บริเวณแม่น้ำเจ้าพระยาทั้งสองฝั่ง ซึ่งเป็นที่ราบลุ่มทั้งหมด
- (๒) บริเวณตอนใต้ใกล้ชายฝั่งทะเล น้ำทะเลท่วมถึงและพื้นดินจะเค็มจัดในฤดูแล้ง
- (๓) บริเวณที่ราบกว้างใหญ่ทางตอนเหนือและทางตะวันออก ซึ่งจะเป็นที่ราบลุ่มติดต่อกันตลอด

มีคลองชลประทานหลายแห่ง

๑.๑.๒ สภาพภูมิอากาศ

จังหวัดสมุทรปราการมีสภาพภูมิอากาศแบบพื้นที่ชายทะเล ในฤดูร้อน มีความชื้นในอากาศสูง
เนื่องจากอิทธิพลของลมทะเลและลมมรสุมตะวันตกเฉียงใต้ ฤดูฝนมีฝนตกมาก ฤดูหนาวก็ไม่หนาวจนเกินไป
อุณหภูมิเฉลี่ยสูงสุด ๓๒.๖๐ องศาเซลเซียส อุณหภูมิเฉลี่ยต่ำสุด ๒๘.๙๑ องศาเซลเซียส อุณหภูมิเฉลี่ย
๒๙.๗๕ องศาเซลเซียส

กองอำนวยการป้องกันและบรรเทาสาธารณภัยจังหวัดสมุทรปราการ

๑.๑.๓ ลักษณะการปกครอง

(๑) การปกครองท้องที่จังหวัดสมุทรปราการ แบ่งตามลักษณะการปกครองท้องที่ จำนวน ๖ อำเภอ ๕๐ ตำบล ๓๙๙ หมู่บ้าน ดังนี้

(๑.๑) อำเภอเมืองสมุทรปราการ	มี ๑๓ ตำบล ๙๕ หมู่บ้าน
(๑.๒) อำเภอพระประแดง	มี ๑๕ ตำบล ๖๗ หมู่บ้าน
(๑.๓) อำเภอบางพลี	มี ๖ ตำบล ๘๓ หมู่บ้าน
(๑.๔) อำเภอพระสมุทรเจดีย์	มี ๕ ตำบล ๔๒ หมู่บ้าน
(๑.๕) อำเภอบางบ่อ	มี ๘ ตำบล ๗๔ หมู่บ้าน
(๑.๖) อำเภอบางเสาธง	มี ๓ ตำบล ๓๘ หมู่บ้าน

(๒) การปกครองท้องถื่น มีหน่วยการปกครอง ดังนี้

(๒.๑) องค์การบริหารส่วนจังหวัด	จำนวน ๑ แห่ง
(๒.๒) เทศบาลนคร	จำนวน ๑ แห่ง
(๒.๓) เทศบาลเมือง	จำนวน ๗ แห่ง
(๒.๔) เทศบาลตำบล	จำนวน ๑๔ แห่ง
(๒.๕) องค์การบริหารส่วนตำบล	จำนวน ๒๖ แห่ง

(๓) ประชากรจังหวัดสมุทรปราการ

อำเภอ	ชาย	หญิง	รวม	ครัวเรือน
เมืองสมุทรปราการ	๒๕๘,๔๗๑	๒๘๖,๓๔๐	๕๔๔,๘๑๑	๒๗๐,๔๑๐
พระประแดง	๙๒,๖๘๙	๙๙,๕๔๓	๑๙๒,๒๓๒	๘๘,๖๙๖
พระสมุทรเจดีย์	๗๐,๕๒๘	๗๕,๓๔๗	๑๔๕,๘๗๕	๖๖,๖๘๘
บางพลี	๑๒๘,๕๙๙	๑๔๔,๐๔๒	๒๗๒,๖๔๑	๑๖๕,๘๘๕
บางบ่อ	๕๕,๑๓๓	๕๘,๐๑๖	๑๑๓,๑๔๙	๔๙,๕๓๘
บางเสาธง	๓๘,๖๘๙	๔๑,๔๗๙	๘๐,๑๖๘	๕๙,๘๓๒
รวมทั้งหมด	๖๔๔,๑๐๙	๗๐๔,๗๖๗	๑,๓๔๘,๘๗๖	๗๐๑,๐๔๙

ตาราง : จำนวนประชากรจังหวัดสมุทรปราการ

(ที่มา : ที่ทำการปกครองจังหวัดสมุทรปราการ ข้อมูล ณ วันที่ ๑ กรกฎาคม ๒๕๖๓)
 (แผนการป้องกันและบรรเทาสาธารณภัยจังหวัดสมุทรปราการ พ.ศ. ๒๕๖๔ - ๒๕๗๐)

๑.๑.๔ สิ่งสาธารณประโยชน์ โครงสร้างพื้นฐาน

(๑) ด้านการใช้ไฟฟ้า

การให้บริการการไฟฟ้า จังหวัดสมุทรปราการอยู่ในเขตความรับผิดชอบของการไฟฟ้านครหลวง มีการบริการไฟฟ้าครอบคลุมพื้นที่ทุกอำเภอ โดยแบ่งเขตความรับผิดชอบการให้บริการไฟฟ้าเป็น ๔ เขต ได้แก่

(๑.๑) การไฟฟ้า ...

กองอำนวยการป้องกันและบรรเทาสาธารณภัยจังหวัดสมุทรปราการ

- (๑.๑) การไฟฟ้านครหลวง เขตสมุทรปราการ
- (๑.๒) การไฟฟ้านครหลวง เขตบางพลี
- (๑.๓) การไฟฟ้านครหลวง เขตประเวศ
- (๑.๔) การไฟฟ้านครหลวง เขตราชบุรีบูรณะ

(๒) ด้านการใช้ประปา

จังหวัดสมุทรปราการอยู่ในความรับผิดชอบของการประปานครหลวง โดยสำนักงานการประปานครหลวงสมุทรปราการได้รายงานข้อมูลในภาพรวมปี พ.ศ. ๒๕๖๓ จำนวนผู้ใช้น้ำประปาทั้งสิ้น ๔๐๖,๖๙๑ ราย และมีปริมาณน้ำที่จำหน่ายแก่ผู้ใช้ ๒๕๖,๒๓๙,๒๕๙ ลูกบาศก์เมตร มีผู้ใช้น้ำสูงสุดในอำเภอเมืองสมุทรปราการ อำเภอพระประแดง และอำเภอบางพลี ตามลำดับ

(๓) ด้านการใช้บริการโทรศัพท์/อินเทอร์เน็ต

ชุมสายโทรศัพท์ที่ให้บริการในพื้นที่ จังหวัดสมุทรปราการมีชุมสายโทรศัพท์ที่เปิดดำเนินการให้บริการประชาชนครอบคลุมทุกพื้นที่ จำนวน ๙ ชุมสาย ได้แก่

(๓.๑) ชุมสายโทรศัพท์สมุทรปราการ ตั้งอยู่ถนนสุขุมวิท อำเภอเมืองสมุทรปราการ เขตรับผิดชอบคือ บริเวณสะพานวัดมหาวงศ์เขตเทศบาลเมืองสมุทรปราการ จนถึงบริเวณถนนสุขุมวิท (สายเก่า) กม.ที่ ๓๐

(๓.๒) ชุมสายโทรศัพท์บางปู ตั้งอยู่ในเขตอำเภอเมืองสมุทรปราการ เขตรับผิดชอบคือ บริเวณกิโลเมตรที่ ๓๐ ถนนสุขุมวิท ไปจนถึงเขตบางปูใหม่

(๓.๓) ชุมสายโทรศัพท์ปุ่เจ้าสมิงพราย ตั้งอยู่ในเขตอำเภอพระประแดง เขตรับผิดชอบคือ บริเวณเชิงสะพานวัดมหาวงศ์ ถนนเทพารักษ์ ปากซอยสุขุมวิท ๑๐๙ และในบริเวณวัดด่านสำโรง

(๓.๔) ชุมสายโทรศัพท์บางนา ตั้งอยู่ถนนบางนา-ตราด เขตรับผิดชอบคือ บริเวณซอยสุขุมวิท ๑๐๑/๑ - ๑๐

(๓.๕) ชุมสายโทรศัพท์บางพลี ตั้งอยู่ในเขตอำเภอบางพลี เขตรับผิดชอบคือ ถนนบางนา-ตราด กม.๕ ถึง กม.๒๓ และถนนเทพารักษ์ กม.๑๒ - กม.๑๗ ทั้ง ๒ ฝั่ง

(๓.๖) ชุมสายโทรศัพท์บางพลี-บางบ่อ ตั้งอยู่ในเขตอำเภอบางพลี เขตรับผิดชอบคือ ถนนบางนา-ตราด กม.๒๓ - กม.๒๕ และถนนเทพารักษ์ กม.๑๗ ถึงนิคมอุตสาหกรรมบางพลี

(๓.๗) ชุมสายโทรศัพท์นิคมบางปู

(๓.๘) ชุมสายโทรศัพท์บางบ่อ

(๓.๙) ชุมสายโทรศัพท์บางนาทาวเวอร์

(๔) การบริการไปรษณีย์

จังหวัดสมุทรปราการมีที่ทำการไปรษณีย์ครอบคลุมและกระจายในทุกอำเภอ โดยมีที่ทำการไปรษณีย์ ทั้งหมด ๑๖ แห่ง ซึ่งมีมากในอำเภอเมืองสมุทรปราการ อำเภอพระประแดง และอำเภอบางพลี เนื่องจากเป็นศูนย์กลางของกิจกรรมทางเศรษฐกิจ และมีประชากรอาศัยอยู่หนาแน่น รวมทั้งยังมีร้านไปรษณีย์ที่คอยให้บริการในทุกพื้นที่อีกจำนวน ๘ แห่ง

กองอำนวยการป้องกันและบรรเทาสาธารณภัยจังหวัดสมุทรปราการ

ที่	รหัสไปรษณีย์	ชื่อที่ทำการ/หน่วยงาน	ที่อยู่
๑	๑๐๒๗๐	ปณ.สมุทรปราการ	๘๗ ถ.สุขุมวิท ต.ปากน้ำ อ.เมืองฯ
๒	๑๐๒๗๐	ปณ.ด่านสำโรง	๑๗๓/๑-๒ ม.๕ ถ. ศรีนครินทร์ ต.สำโรงเหนือ อ.เมืองฯ
๓	๑๐๒๗๐	ปณ.บางปู	๔๐๐ ม.๒ ถ.สุขุมวิท ต.ท้ายบ้าน อ.เมืองฯ
๔	๑๐๒๗๐	ปณ.ปากน้ำ	๕ ม.๒ ถ.สุทธิภิรมย์ ต.ปากน้ำ อ.เมืองฯ
๕	๑๐๒๗๐	ปณ.สำโรง	๑๗๖-๑๗๗ ม.๙ ถ.สุขุมวิท ต.เทพารักษ์ อ.เมืองฯ
๖	๑๐๕๖๐	ปณ.บางบ่อ	๓๒๓ ม.๑ ถ.รัตนราช ต.บางบ่อ อ.บางบ่อ
๗	๑๐๕๕๐	ปณ.คลองด่าน	๑๕๑/๑ ต.คลองด่าน อ.บางบ่อ
๘	๑๐๕๔๐	ปณ.บางพลี	๙๙/๔ ม.๑๒ ถ.รัตนพิศาล ต.บางพลีใหญ่ อ.บางพลี
๙	๑๐๕๔๐	ปณ.บางนาทาวเวอร์	๒/๓ ม.๑๔ ซ.อาคารบางนาทาวเวอร์ ชั้น เอ ถ.บางนา-ตราด ต.บางแก้ว อ.บางพลี
๑๐	๑๐๕๔๐	ปณ.ท่าอากาศยาน สุวรรณภูมิ	ท่าอากาศยานสุวรรณภูมิ ต.หนองปรือ อ.บางพลี
๑๑	๑๐๕๔๐	ศูนย์ไปรษณีย์สุวรรณภูมิ	ท่าอากาศยานสุวรรณภูมิ ม.๗ ต.ราชาเทวะ อ.บางพลี
๑๒	๑๐๕๔๒	ปณ.บางเสาธง	๒๑๓/๒ ม. ๑ ต.บางเสาธง อ.บางเสาธง
๑๓	๑๐๑๓๐	ปณ.พระประแดง	๓๙ ม.๑๘ ถ.สุขสวัสดิ์ ต.บางพิง อ.พระประแดง
๑๔	๑๐๑๓๐	ปณ.ปากลัด	๔๐ ถ.ศรีนครเขื่อนขันธ์ ต.ตลาด อ.พระประแดง
๑๕	๑๐๑๓๐	ปณ.สำโรงใต้	๑๔/๑๔-๑๕ ถ.ปุณณาสงิพราย ต.สำโรงกลาง อ.พระประแดง
๑๖	๑๐๒๙๐	ปณ.พระสมุทรเจดีย์	๑๙๓ ม.๓ ถ.สุขสวัสดิ์ ต.ปากคลองบางปลากด อ.พระสมุทรเจดีย์

ตาราง : ข้อมูลไปรษณีย์ไทยในจังหวัดสมุทรปราการ
 (ที่มา : แผนพัฒนาจังหวัดสมุทรปราการ ๕ ปี (พ.ศ. ๒๕๖๖ - ๒๕๗๐))

ที่	ชื่อที่ทำการ/หน่วยงาน	ที่อยู่
๑	ปณร.สมุทรปราการ ๒๐๑ (ศรีสมุทร)	๑๔๓ ถ.ศรีสมุทร ต.ปากน้ำ อ.เมืองฯ
๒	ปณร.สมุทรปราการ ๒๐๒ (เทพารักษ์)	๔๒๐/๑๘๕ ม.๕ ถ.เทพารักษ์ อ.เมืองฯ
๓	ปณร.สมุทรปราการ ๒๐๑ (แพรक्षा)	๔๓๑/๖ ม.๓ ต. แพรक्षा อ. เมืองฯ
๔	ปณร.สมุทรปราการ ๒๐๓ (อิมพีเรียลสำโรง)	CG ๔๖ ชั้น ๑ เลขที่ ๙๙๙ ถ.สุขุมวิท ต.สำโรง อ.เมืองฯ
๕	ปณร.สมุทรปราการ ๒๐๔ (ทรัพย์บุญชัย)	๒๒๘ ม.๕ ต. บางเมือง อ.เมืองฯ
๖	ปณร.สมุทรปราการ ๒๐๕ (ตลาดหนามแดง)	๑๐๕๔/๙ ม.๖ ถ. เทพารักษ์ อ.เมืองฯ
๗	ปณร.บางพลี ๒๐๑ (ตลาดไทยประกัน)	๑๒๘/๒๕ ม.๑ ถ. เทพารักษ์ อ.บางพลี
๘	ปณร.บางพลี ๒๐๒ (กิ่งแก้ว ๔)	๓๖/๑๔ ม.๑ ต.ราชาเทวะ อ.บางพลี

ตาราง : ข้อมูลร้านไปรษณีย์ไทยในจังหวัดสมุทรปราการ
 (ที่มา : แผนพัฒนาจังหวัดสมุทรปราการ ๕ ปี (พ.ศ. ๒๕๖๖ - ๒๕๗๐))

(๕) การคมนาคมและการขนส่ง

(๕.๑) การคมนาคมทางบก

จังหวัดสมุทรปราการมีทางหลวงสายหลัก ซึ่งอยู่ในความรับผิดชอบของแขวงทางหลวงสมุทรปราการ และทางหลวงสายรอง ซึ่งอยู่ในความรับผิดชอบของแขวงทางหลวงชนบทจังหวัดสมุทรปราการ รวมทั้งทางบริการพิเศษ ซึ่งอยู่ในความรับผิดชอบของการทางพิเศษแห่งประเทศไทยที่สำคัญ ๆ ในพื้นที่ ดังนี้

- ๑) ทางหลวงแผ่นดิน หมายเลข ๓ (ถนนสุขุมวิท)
- ๒) ทางหลวงแผ่นดิน หมายเลข ๓๔ (ถนนบางนา – ตราด)
- ๓) ทางหลวงแผ่นดิน หมายเลข ๓๐๓ (ถนนสุขสวัสดิ์)
- ๔) ทางหลวงแผ่นดิน หมายเลข ๓๕๔ (ทางแยกเข้าสนามบินสุวรรณภูมิ ด้านทิศตะวันตก)
- ๕) ทางหลวงแผ่นดิน หมายเลข ๓๑๐๔ (ถนนเพชรหึงส์)
- ๖) ทางหลวงแผ่นดิน หมายเลข ๓๑๑๓ (ถนนปู่เจ้าสมิงพราย)
- ๗) ทางหลวงแผ่นดิน หมายเลข ๓๑๑๖ (ถนนแพรกษา)
- ๘) ทางหลวงแผ่นดิน หมายเลข ๓๑๑๗ (ถนนปानวิถี)
- ๙) ทางหลวงแผ่นดิน หมายเลข ๓๒๔๓ (ถนนแหลมฟ้าผ่า)
- ๑๐) ทางหลวงแผ่นดิน หมายเลข ๓๓๔๔ (ถนนศรีนครินทร์)
- ๑๑) ทางหลวงแผ่นดิน หมายเลข ๓๒๕๖ (ถนนกิ่งแก้ว)
- ๑๒) ทางหลวงแผ่นดิน หมายเลข ๓๒๖๘ (ถนนเทพารักษ์)
- ๑๓) ทางหลวงแผ่นดิน หมายเลข ๓๔๑๓ (ถนนเลี้ยวเมืองบางบ่อ)
- ๑๔) ทางหลวงแผ่นดิน หมายเลข ๓๗๐๑ (ทางบริการพิเศษสายมอเตอร์เวย์ด้านซ้ายทาง)
- ๑๕) ทางหลวงแผ่นดิน หมายเลข ๓๗๐๒ (ทางบริการพิเศษสายมอเตอร์เวย์ด้านขวาทาง)
- ๑๖) ทางหลวงแผ่นดิน หมายเลข ๓๙๐๑ (ทางบริการถนนกาญจนาภิเษกด้านซ้ายทาง)
- ๑๗) ทางหลวงแผ่นดิน หมายเลข ๓๙๐๒ (ทางบริการถนนกาญจนาภิเษกด้านขวาทาง)

(๕.๒) การคมนาคมทางน้ำ

จังหวัดสมุทรปราการ มีท่าเทียบเรือขนส่งโดยสารสาธารณะ และท่าขนส่งสินค้าที่สำคัญ รวม ๓๒ แห่ง และมีท่าเทียบเรือขนาดเกินกว่า ๕๐๐ ตัน จำนวน ๕๓ ท่า โดยมีท่าเทียบเรือที่สำคัญ ดังนี้

ลำดับ ที่	ชื่อท่าเทียบเรือ	ที่อยู่	เจ้าของท่า	จำนวน โป๊ะ	ประเภทเรือ			
					เรือด่วน	เรือ ข้ามฝาก	เรือ หางยาว	เรือ ทั่วไป
๑	ท่าเจ้าท่า สมุทรปราการ	หน้า สนง.เจ้าท่า สาขาสมุทรปราการ อ.เมืองสมุทรปราการ	กรมเจ้าท่า	๑	-	-	-	✓
๒	ท่าสมุทรปราการ	ตลาดวิบูลย์ศรี อ.เมืองสมุทรปราการ	กรมเจ้าท่า	๑	-	-	-	✓
๓	ท่าวิบูลย์ศรี	ตลาดวิบูลย์ศรี อ.เมืองสมุทรปราการ	เอกชน	๒	-	✓	✓	-
๔	ท่าพระสมุทรเจดีย์	อ.พระประแดง	อบจ.	๒	-	✓	-	-

กองอำนวยการป้องกันและบรรเทาสาธารณภัยจังหวัดสมุทรปราการ

ลำดับ ที่	ชื่อท่าเทียบเรือ	ที่อยู่	เจ้าของท่า	จำนวน โเบ้	ประเภทเรือ			
					เรือด่วน	เรือ ข้ามฝาก	เรือ หางยาว	เรือ ทั่วไป
๕	ท่าวัดบางฝ้าย	วัดบางฝ้าย อ.พระประแดง	กรมเจ้าท่า	๑	-	-	-	✓
๖	ท่าสุขสวัสดิ์ ๕๓	ปลายซอยสุขสวัสดิ์ ๕๓ อ.พระประแดง	กรมเจ้าท่า	๑	-	-	-	✓
๗	ท่าวัดบางหัวเสือ	วัดบางหัวเสือ อ.พระประแดง	กรมเจ้าท่า	๑	-	-	-	✓
๘	ท่าโรงพยาบาล พระประแดง	โรงพยาบาล พระประแดง อ.พระประแดง	เอกชน	๑	-	✓	-	-
๙	ท่าเกษตรรา	ปลายถนนปู่เจ้าสมิงพราย อ.พระประแดง	เอกชน	๒	-	✓	-	-
๑๐	ท่าพระประแดง (ด้านใต้)	หน้าที่ว่าการอำเภอพระ ประแดง อ.พระประแดง	ทม.พระ ประแดง	๑	-	✓	-	✓
	ท่าพระประแดง (ด้านเหนือ)		ทม.พระ ประแดง	๑	-	✓	-	-
๑๑	ท่าวัดบางกระสอบ	หน้าวัดบางกระสอบ อ.พระประแดง	กรมเจ้าท่า	๑	-	-	-	✓
๑๒	ท่าตำบล บางกระสอบ	ต.บางกระสอบ อ.พระประแดง	กรมเจ้าท่า	๑	-	-	-	✓
๑๓	ท่ากำนันตี (ท่าดาเลื่อน)	ต.บางน้ำผึ้งนอก อ.พระประแดง	เอกชน	๑	-	✓	-	-
๑๔	ท่าวัดบางน้ำผึ้ง นอก	วัดบางน้ำผึ้งนอก อ.พระประแดง	เอกชน	๑	-	✓	-	-
๑๕	ท่าวัดบางกระเจ้า นอก	หน้าวัดบางกระเจ้านอก อ.พระประแดง	กรมเจ้าท่า	๑	-	-	-	✓
๑๖	ท่าคลองลัดโพธิ์	ใต้สะพานวงแหวน อุตสาหกรรม อ.พระประแดง	กรมเจ้าท่า	๑	-	-	-	✓
๑๗	ท่าปากคลอง ลัดโพธิ์	ใต้สะพานวงแหวน อุตสาหกรรม อ.พระประแดง	เอกชน	๑	-	✓	-	-
๑๘	ท่าปากคลอง ลัดหลวง	ริมเขื่อนประตูน้ำคลองลัด หลวง อ.พระประแดง	กรมเจ้าท่า	๑	-	-	-	-
๑๙	ท่าวัดบางพิง	วัดบางพิง อ.พระประแดง	กรมเจ้าท่า	๑	-	✓	-	✓

(ที่มา : แผนการป้องกันและบรรเทาสาธารณภัยจังหวัดสมุทรปราการ พ.ศ. ๒๕๖๔ - ๒๕๗๐)

(๕.๓) การคมนาคมทางอากาศ

ท่าอากาศยานนานาชาติสุวรรณภูมิ (Suvarnabhumi International Airport) ตั้งอยู่ที่ ถนนบางนา - ตราด กิโลเมตรที่ ๑๕ ตำบลราชาเทวะ อำเภอบางพลี จังหวัดสมุทรปราการ มีเนื้อที่ ๒๐,๐๐๐ ไร่ รองรับเที่ยวบินมากกว่า ๗๖ เที่ยวบินต่อชั่วโมง รองรับการบินขนส่งสินค้าทางอากาศ ๓ ล้านตันต่อปี และรองรับผู้โดยสาร ๔๕ ล้านคนต่อปี นอกจากนี้ท่าอากาศยานนานาชาติสุวรรณภูมิยังมีแผนที่จะขยายและปรับปรุง สนามบิน (โครงการพัฒนาท่าอากาศยานสุวรรณภูมิเฟส ๒) จะสามารถรองรับปริมาณผู้โดยสารได้สูงถึง ๘๕ ล้านคนต่อปี พัฒนาไปสู่ความเป็นศูนย์กลางด้านการบินของภูมิภาค โดยเป็นศูนย์กลางการบินและประตูสู่เอเชีย ให้บริการ ๑๐๗ สายการบินสู่ ๑๔๒ เมืองทั่วโลก

(๕.๔) การคมนาคมระบบราง

(๕.๔.๑) โครงการรถไฟฟ้าสายสีเขียว ช่วงแบริ้ง-สมุทรปราการ

รฟม. ได้ดำเนินการก่อสร้างงานโครงการรถไฟฟ้าสายสีเขียว ช่วงแบริ้ง - สมุทรปราการ เพื่อต่อขยายโครงการรถไฟฟ้าสายสีเขียว (BTS) ตั้งแต่บริเวณซอยสุขุมวิท ๑๐๗ (แบริ้ง) จนถึงจุดสิ้นสุดปลายทางที่สถานีการเคหะสมุทรปราการ รวมเป็นระยะทางประมาณ ๑๒.๖ กิโลเมตร จำนวน ๙ สถานี เริ่มก่อสร้างตั้งแต่เดือนกุมภาพันธ์ ปี พ.ศ. ๒๕๕๕ เปิดให้บริการเมื่อ ๖ ธันวาคม ปี พ.ศ. ๒๕๖๑

(๕.๔.๒) โครงการรถไฟฟ้าสายสีม่วง ช่วงเตาปูน - ราษฎร์บูรณะ (วงแหวนกาญจนาภิเษก)

เริ่มจากจุดเชื่อมต่อโครงการรถไฟฟ้าสายสีม่วง ช่วงบางใหญ่ - บางซื่อ ที่บริเวณสถานีเตาปูน และสิ้นสุดเส้นทางบริเวณครุฑใน รวมระยะทางวิ่งใต้ดิน ๑๒.๖ กิโลเมตร และทางยกระดับ ๑๑ กิโลเมตร จำนวนสถานีใต้ดิน ๑๐ สถานี และสถานียกระดับ ๗ สถานี โดยมีแผนก่อสร้างโครงการและทดสอบระบบในปี พ.ศ. ๒๕๖๐ - ๒๕๖๕

(๕.๔.๓) โครงการรถไฟฟ้าสายสีเหลือง ช่วงลาดพร้าว-สำโรง

เริ่มต้นที่จุดเชื่อมต่อกับระบบรถไฟฟ้ามหานคร สายเฉลิมรัชมงคล (สายสีน้ำเงินระยะแรก) ที่แยกรัชดา - ลาดพร้าว ไปสิ้นสุดบริเวณถนนปู่เจ้าสมิงพราย รวมระยะทาง ๓๐.๔ กิโลเมตร จำนวน ๒๓ สถานี เริ่มก่อสร้างตั้งแต่เดือนธันวาคม ๒๕๖๐ ซึ่งจะช่วยอำนวยความสะดวกในการเดินทางแก่ประชาชนที่มาพักอาศัย ประกอบธุรกิจกรรมและท่องเที่ยวในพื้นที่ รวมทั้งสามารถแก้ไขปัญหาจราจรได้อีกทางหนึ่ง

๑.๑.๕ สถานที่สำคัญ

(๑) แหล่งท่องเที่ยวที่สำคัญด้านต่าง ๆ

ที่	แหล่งท่องเที่ยว	ความเปนมมา/กิจกรรมสำคัญ	ที่ตั้ง
แหล่งท่องเที่ยวสวนโบราณสถาน			
๑	องค์พระสมุทรเจดีย์	พระเจดีย์นี้ตั้งอยู่บนเกาะกลางปากแม่น้ำเจ้าพระยา ท้ายป้อมผีเสื้อสมุทร รูปทรงพระเจดีย์แบบประฆังคว่ำ สูง ๓๘ เมตร ภายในบรรจุพระบรมสารีริกธาตุพระชัยวัฒน์ และพระปางห้ามสมุทร	ถ.สุขสวัสดิ์ ต.ปากคลอง บางปลาгод อ.พระสมุทรเจดีย์

กองอำนวยการป้องกันและบรรเทาสาธารณภัยจังหวัดสมุทรปราการ

ที่	แหล่งท่องเที่ยว	ความเป็นมา/กิจกรรมสำคัญ	ที่ตั้ง
๒	อุทยานประวัติศาสตร์ ทหารเรือ หรือป้อม พระจุลจอมเกล้าฯ	เป็นป้อมที่ทันสมัยและมีบทบาทสำคัญยิ่งในการปกป้อง อธิปไตยของชาติ ซึ่งเป็นที่ทำการยิงต่อสู้กับอริราชศัตรู มาแล้วครั้งหนึ่งเมื่อ ร.ศ. ๑๑๒ (พ.ศ. ๒๔๓๖) และที่จารึก อยู่ในความทรงจำของคนไทย	ริมปากแม่น้ำ เจ้าพระยา ต.แหลมฟ้าผ่า อ.พระสมุทรเจดีย์
๓	ป้อมผีเสื้อสมุทร	สร้างขึ้นในสมัยรัชกาลที่ ๒ และมีบทบาทสำคัญ ในเหตุการณ์ ร.ศ.๑๑๒ สมัยรัชกาลที่ ๕ ภายในมีทั้ง ปืนเสือหมอบ ซึ่งเป็นปืนใหญ่รุ่นแรกของไทยที่ต้องบรรจุ กระสุนที่ท้ายกระบอก อาคารคลังทุ่นระเบิด คลังกระสุนปืนเสือหมอบ พิพิธภัณฑ์ป้อมผีเสื้อสมุทร แสดงนิทรรศการให้ความรู้ นอกจากนี้ยังมีสะพานชม วิวแม่น้ำเจ้าพระยา และสะพานเดินชมปายายเลน ที่เงียบสงบจนมีค้างคาวแม่ไก่นับพันตัวมาอาศัยอยู่	ต. ปากคลองบาง ปลากรด อ.พระสมุทรเจดีย์
๔	ป้อมแฝงไฟฟ้า	เป็นป้อมปราการแห่งหนึ่งของ ฐานทัพเมืองนครเขื่อนขันธ์ เป็นเสมือนหนึ่งฐานทัพด้านปากแม่น้ำเจ้าพระยา และเป็นเมืองที่มีป้อมปราการหลายแห่ง เนื่องด้วย พระบาทสมเด็จพระพุทธยอดฟ้าจุฬาโลกมหาราช (รัชกาลที่ ๑) มีพระราชดำริที่จะไขป้องกันพระราชอาณาจักร ปัจจุบันเทศบาลเมืองพระประแดงได้ทำการบูรณะ เป็นที่พักผ่อนหย่อนใจของประชาชน โดยบริเวณข้างบน ของป้อมได้จัดป็นใหญ่โบราณหลายกระบอก ตั้งไวห้อมรอบ ๆ บริเวณจัดปลูกต้นไม้ร่มรื่น	ตำบลตลาด ติดกับโรงเรียน เทศบาล พระประแดง
๕	พิพิธภัณฑ์ทหารเรือ	เป็นสถานที่รวบรวมและอนุรักษ์วัตถุสิ่งของเครื่องใช้ต่าง ๆ และรวบรวมข้อมูลทางประวัติศาสตร์เกี่ยวกับกองทัพเรือไทย และยุทธนาวีครั้งสำคัญ แบ่งเป็น ๒ อาคาร คือ อาคาร ๑ จัดแสดงประวัติบุคคลสำคัญที่เกี่ยวกับกองทัพเรืออาทิ สมเด็จพระเจ้าตากสินมหาราช กรมหลวงชุมพร เขตอุดมศักดิ์ องค์กรบิดาของทหารเรือไทย และห้องจัด แสดงเครื่องแบบต่างๆ ของทหารเรือไทย อาคาร ๒ ชั้น ล่างจัดแสดงอาวุธยุทโธปกรณ์ต่าง ๆ ชั้น ๒ จัดแสดง เกี่ยวกับเรือพระราชพิธี ชั้น ๓ เป็นการจัดแสดง นิทรรศการพิเศษ หมุนเวียนตามช่วงเวลาและ เหตุการณ์สำคัญ เช่น ยุทธนาวีที่เกาะช้าง สงครามเอเชีย มหาบูรพา วีรกรรมที่ดอนน้อย เรือดำน้ำแห่งราชนาวี และการปฏิบัติการของทหารนาวิกโยธิน เป็นต้น นอกจากนี้ ยังมีการจัดแสดงวัตถุอาวุธยุทโธปกรณ์ ขนาดใหญ่ในบริเวณโดยรอบ อาทิ เรือดำน้ำ รถสะเทินน้ำ สะเทินบก รวมทั้งยังสามารถชมประภาคารแห่งแรก ของประเทศได้	ถนนสุขุมวิท ตำบล ปากน้ำ ตรงข้ามกับ โรงเรียนนายเรือ

กองอำนวยการป้องกันและบรรเทาสาธารณภัยจังหวัดสมุทรปราการ

ที่	แหล่งท่องเที่ยว	ความเปนมมา/กิจกรรมสำคัญ	ที่ตั้ง
แหล่งท่องเที่ยวตามสถาปัตยกรรม			
๑	เมืองโบราณ	เป็นพิพิธภัณฑ์กลางแจ้งที่ใหญ่ที่สุดในโลกปัจจุบัน มีสิ่งก่อสร้างสถานที่สำคัญๆ ทั้งที่เป็นแบบจำลองจากภาคเหนือ ตะวันออกเฉียงเหนือ กลางและใต้ ซึ่งสิ่งก่อสร้างมีทั้งขนาดย่อส่วนและเท่าขนาดจริง	ถ.สุขุมวิท กม. ๓๓ ต.บางปูใหม่ อ.เมืองฯ
๒	พิพิธภัณฑ์ช่าง เอราวัด	เป็นสถานที่เก็บรักษาศิลปวัตถุ มรดกทางวัฒนธรรมด้านต่าง ๆ ซึ่งช่างเอราวัดหรือช่างสามเศียร เป็นประติมากรรมลอยตัวด้วยวิธีเคาะมือแห่งแรกที่ใหญ่ที่สุดในโลก ทำจากโลหะทองแดง แผ่นเล็กสุดขนาดเท่าฝ่ามือ	ถ.สุขุมวิท ต.บางเมืองใหม่ อ.เมืองฯ
๓	ศาลเจ้านิธิธรรม กัตัญญ (เสียนหลอไต เทียนกง)	เป็นศาลเจ้าที่สวยงาม สถาปัตยกรรมเพียบพร้อมไปด้วยศิลปวัฒนธรรมของชาวจีนโบราณ ฝีมือแกะสลักหินอันปราณีต เป็นที่ประดิษฐานเทพเจ้าขุนศึกที่ศักดิ์สิทธิ์ของชาวดaihwan ๕ องค์ คือ เทพเจ้าตระกูลหลี เทพเจ้าตระกูลฉือ เทพเจ้าตระกูลอู เทพเจ้าตระกูลจู่ และเทพเจ้าตระกูลฟาน ซึ่งเรียกชื่อรวมกันว่า "อุฟูเซียนสวย" (โหวงหวังเอี้ย) ภายในบริเวณศาลเจ้าสามารถชมภาพแกะสลักหินเขียวเกี่ยวกับเทพนิยายจีน และตะเกียงไม้ชูปทองคำซึ่งตกแต่งอยู่บนฝาเพดาน นอกจากนี้ยังมีศาลเจ้าแมกวนอิมและเทพเจ้าองค์อื่น ๆ เพื่อให้ประชาชนสักการะ เทพเจ้าตระกูลทั้ง ๕ หรือ โหวงหวังเอี้ย เป็นยอดขุนพลที่มีความสุจริตมาก เป็นขุนนางที่จงรักภักดีสมัยราชวงศ์หมิงได้เสด็จเดินทางลงใต้จากมณฑล ฮกเกี้ยนถึงเกาะหนานคุนเฉินประเทศไต้หวัน เป็นที่เลื่อมใสในหมู่ประชาชน แต่สิ่งที่เป้นจุดเด่นที่นักท่องเที่ยวจะต้องชมและเก็บภาพไว้เป็นที่ระลึก คือ สิ่งโตคูใหญ่ที่สุดในประเทศไทย แกะสลักจากหินหยกเขียวนำเข้าจากประเทศจีน สิ่งโตคูตามความเชื่อของชาวจีนถือว่าเป้นสิ่งที่สร้างขึ้นเพื่อเป้นสิริมงคล มีสงาราตี มองดูนาเกรงขามยิ่งใหญเกรียงไกร	ถนนสุขุมวิท ตำบลบางปูใหม่ อำเภอเมืองฯ
๔	พระมาลัยหนาคูโบสถ เกา วัดพิชัยสงคราม	มีลักษณะเหมือนพระสงฆธรรมดา	วัดพิชัยสงคราม ต.ปากน้ำ อ.เมืองฯ
๕	พระประธานใน อุโบสถวัดชัยมงคล	เป้นพระพุทธรูปสำริดสมัยสุโขทัย	วัดชัยมงคล ต.ปากน้ำ อ.เมืองฯ

กองอำนวยการป้องกันและบรรเทาสาธารณภัยจังหวัดสมุทรปราการ

ที่	แหล่งท่องเที่ยว	ความเปราะบาง/กิจกรรมสำคัญ	ที่ตั้ง
แหล่งท่องเที่ยวตามสถาปัตยกรรม			
๖	พระประธานในอุโบสถ เก่าวัดกลางวรวิหาร	เป็นพระพุทธรูปปางมารวิชัย หน้าตักกว้าง ๒๐๕ ซม. สร้างด้วยศิลาแลง หุ้มปูนปาดทอง และใบเสมา ที่แกะสลักจากหินแกรนิต สนวนยอดแกะสลักเป็นพระเกี้ยว ซุ้มเสมารูปกุบ เหวเสมาคอดเล็ก มีลายนาคสามเศียร เป็นตัวหงา ตัวเสมาตรงกลางแกะสลักเป็นแถวยาว กลางแถบเป็นลายประจำยาม ดานบนมีลายรูปดอกไม	วัดกลางวรวิหาร ต.ปากน้ำ อ.เมือง ฯ
๗	หลวงพ่อสินสมุทร	เป็นพระประธานในอุโบสถวัดอโศการามเป็นพระพุทธรูป ทองเหลือง ปางสมาธิอย่างอินเดีย	วัดอโศการาม ต.บางปูใหม่ อ.เมือง ฯ
๘	พระประธานใน อุโบสถวัดทรงธรรม วรวิหาร	เป็นพระพุทธรูปปางมารวิชัย สมัยสุโขทัย พระบาทสมเด็จพระ พระจุลจอมเกล้าเจ้าอยู่หัวพระราชทานให้	วัดทรงธรรม วรวิหาร อ.พระประแดง
๙	พระประธานในอุโบสถ วัดไพชยนต์พลเสพย์	เป็นพระพุทธรูปปูนปนบุทอง	วัดไพชยนต์พลเสพย์
๑๐	พระพุทธรูปปางมหา สมุทรในพระวิหารหน้า พระสมุทรเจดีย์	สร้างในรัชสมัยพระจอมเกล้าเจ้าอยู่หัวและมีพระพุทธรูป ปางนี้ในพระอุโบสถวัดโปรดกศเชษฐาราม อีกสององค์	วัดพระสมุทรเจดีย์ วัดโปรดกศเชษฐาราม อ.พระสมุทรเจดีย์
๑๑	หลวงพ่อโต	เป็นพระพุทธรูปสำริด ตามประวัติมีवालอยน้ำมาจาก กรุงเก่า	วัดบางพลีใหญ่ใน ต.บางพลีใหญ่ อ.บางพลี
๑๒	พระประธานในอุโบสถ วัดป่าเกด	เป็นพระปูนปน ลงรักปาดทอง ปางมารวิชัย ประดิษฐาน ปูนปั้นปิดทอง ประดับกระฉก	วัดป่าเกด
๑๓	พระไสยาสน (พระนอน)	พระพุทธรูปปางไสยาสนที่ใหญ่ที่สุดในประเทศไทย ยาวประมาณ ๕๓ เมตร แลวสร้างพระวิหารคลุมที่หลัง ความสูงของวิหารเทอาาคาร ๔ ชั้น ภายในองค์พระ ใหญ่พอที่จะแบ่งให้มีห้องปฏิบัติธรรม เสาและผนัง มีภาพเขียนเรื่องราวของเทวดา นรก สวรรค คติธรรม จำนวนมากมาย กว่า ๑๐๐ รูป) และมีห้องหัวใจพระ ซึ่งประชาชนนิยมมาปิดทองเพื่อเป็นศิริมงคล	วัดบางพลีใหญ่กลาง ต.บางพลีใหญ่ อ.บางพลี
๑๔	เจดีย์หลวงพ่อเผือก	รอบองค์เจดีย์ประดับด้วยกระเบื้องสีสมและประดับด้วยครุฑ	วัดกิ่งแก้ว ต.ราชาเทวะ อ.บางพลี
๑๕	หลวงพ่อสุจิตดาราม (หลวงพ่อดำ)	เริ่มสร้างตั้งแต่สมัยกรุงศรีอยุธยาเป็นราชธานี เดิมเรียกว่า “วัดสุจิตดาราม” ซึ่งในสมัยนั้นยังไม่มี ความเจริญเท่าใดนักต่อมาถึงสมัยกรุงรัตนโกสินทร์ สมเด็จพระ มหาสมณเจ้ากรมพระยาวชิรญาณวโรรสได้เสด็จ มา ณ วัดสุจิตดาราม พระองค์ได้ทราบวาประชาชน แถบนี้ เรียกท้องถิ่นนี้ว่า “บางดวน” ดังนั้นพระองค์ จึงคิดที่จะขนานชื่อ วัดสุจิตดาราม เสียใหม่	วัดบางดวนนอก ต.บางดวน อ.เมือง ฯ

(๒) สถานศึกษา

(๒.๑) สถานศึกษาจัดการศึกษาขั้นพื้นฐาน สังกัดกระทรวงศึกษาธิการ และกระทรวงการอุดมศึกษา วิทยาศาสตร์ วิจัยและนวัตกรรม

จังหวัดสมุทรปราการมีสถานศึกษาทั้งภาครัฐและเอกชน ที่จัดการศึกษาขั้นพื้นฐาน สังกัดกระทรวงศึกษาธิการ และกระทรวงการอุดมศึกษาฯ จำนวนทั้งสิ้น ๒๗๕ แห่ง มีจำนวนนักเรียนทั้งสิ้น ๑๘๐,๘๖๙ คน ครู ๑๐,๓๔๒ คน และห้องเรียน ๖,๔๘๐ ห้อง คิดเป็นอัตราส่วนครู ต่อนักเรียน ๑:๑๗ และนักเรียนต่อห้องเรียน ๑: ๒๘ แสดงว่าจังหวัดฯ อัตราส่วนครูต่อนักเรียน และนักเรียนต่อห้องเรียน เป็นไปตามเกณฑ์ที่สำนักงานคณะกรรมการการศึกษาขั้นพื้นฐาน และสำนักงานคณะกรรมการข้าราชการครู และบุคลากรทางการศึกษากำหนด

(๒.๒) สถานศึกษาสังกัดองค์กรปกครองส่วนท้องถิ่น

จังหวัดสมุทรปราการ มีสถานศึกษาสังกัดองค์กรปกครองส่วนท้องถิ่น จำนวน ๒๘ แห่ง มีจำนวนนักเรียนทั้งสิ้น ๒๑,๖๒๘ คน ครู ๑,๐๒๗ คน และห้องเรียน ๕๔๑ ห้อง คิดเป็นอัตราส่วนครูต่อนักเรียน ๑:๒๑ และนักเรียนต่อห้องเรียน ๑:๒๗ แสดงว่าจังหวัดสมุทรปราการ อัตราส่วนครูต่อนักเรียน และนักเรียนต่อห้องเรียน เป็นไปตามเกณฑ์ฯ ที่กำหนด ในปีการศึกษา ๒๕๖๓ จังหวัดสมุทรปราการ มีสถานศึกษาสังกัดองค์กรปกครองส่วนท้องถิ่นรวมจำนวน ๑๒๒ แห่ง แบ่งเป็น สถานศึกษาในสังกัด จำนวน ๒๘ แห่ง มีนักเรียนจำนวน ๑๔,๕๓๕ คน และศูนย์พัฒนาเด็กเล็ก ในสังกัด จำนวน ๙๔ แห่ง มีนักเรียนจำนวน ๗,๐๙๓ คน ซึ่งจำนวนนักเรียนในสังกัดองค์กรปกครองส่วนท้องถิ่น มีแนวโน้มเพิ่มขึ้น จากปีการศึกษา ๒๕๖๑ และ ๒๕๖๒

(๒.๓) สถานศึกษาในระดับอุดมศึกษา

จังหวัดสมุทรปราการ มีสถานศึกษาในระดับอุดมศึกษา สังกัดกระทรวงการอุดมศึกษา วิทยาศาสตร์ วิจัยและนวัตกรรม จำนวน ๔ แห่ง แบ่งเป็นภาครัฐ ๑ แห่ง ภาคเอกชน ๓ แห่ง มีจำนวนนักเรียนทั้งสิ้น ๑๙,๓๑๐ คน ครู ๑,๒๕๐ คน

(๒.๔) สถานศึกษาในระดับอาชีวศึกษา

จังหวัดสมุทรปราการ มีสถานศึกษาในระดับอาชีวศึกษา ทั้งหมด ๑๑ แห่ง โดยแบ่งเป็นภาครัฐ จำนวน ๔ แห่ง และภาคเอกชน ๗ แห่ง มีจำนวนนักเรียนทั้งสิ้น ๑๑,๖๙๘ คน ครู ๔๘๒ คน และห้องเรียน ๔๗๒ ห้อง

(๒.๕) สถานศึกษาสังกัดสำนักงานการศึกษานอกระบบและการศึกษาตามอัธยาศัยจังหวัดสมุทรปราการ

สำนักงานส่งเสริมการศึกษานอกระบบและการศึกษาตามอัธยาศัยจังหวัดสมุทรปราการ (สำนักงาน กศน.จังหวัดสมุทรปราการ) มีสถานศึกษาในสังกัดทั้งหมด ๖ แห่ง ได้แก่ (๑) ศูนย์การศึกษานอกระบบและการศึกษาตามอัธยาศัยอำเภอเมืองสมุทรปราการ (กศน. อำเภอเมืองสมุทรปราการ) (๒) ศูนย์การศึกษานอกระบบและการศึกษาตามอัธยาศัยอำเภอบางบ่อ (กศน. อำเภอบางบ่อ) (๓) ศูนย์การศึกษานอกระบบและการศึกษาตามอัธยาศัยอำเภอบางพลี (กศน. อำเภอบางพลี) (๔) ศูนย์การศึกษานอกระบบและการศึกษาตามอัธยาศัยอำเภอบางเสาธง (กศน. อำเภอบางเสาธง) (๕) ศูนย์การศึกษานอกระบบและการศึกษาตามอัธยาศัยอำเภอบางเสาธง (กศน. อำเภอบางเสาธง) (๖) ศูนย์การศึกษานอกระบบและการศึกษาตามอัธยาศัยอำเภอบางเสาธง (กศน. อำเภอบางเสาธง) มีนักเรียน จำนวน ๒๐,๑๘๑ คน ครู ๑๖๙ คน

(ที่มา : แผนพัฒนาจังหวัดสมุทรปราการ ๕ ปี (พ.ศ. ๒๕๖๖ - ๒๕๗๐))

(๓) สถานบริการสาธารณสุข

จังหวัดสมุทรปราการมีโรงพยาบาลศูนย์ จำนวน ๑ แห่ง โรงพยาบาลทั่วไป ๑ แห่ง
โรงพยาบาลชุมชน ๔ แห่ง โรงพยาบาลส่งเสริมสุขภาพตำบล (รพ.สต.) จำนวนทั้งสิ้น ๗๓ แห่ง

สำนักงานสาธารณสุขจังหวัดสมุทรปราการ เป็นหน่วยงานบริหารส่วนภูมิภาค ภายใต้
การบริหารของกระทรวงสาธารณสุข และเขตสุขภาพที่ ๖ มีการวางแผนในการพัฒนาระบบบริการสุขภาพ
(Service Plan) ในการยกระดับโรงพยาบาล ขยายขนาดจำนวนเตียง และพัฒนาระบบบริการสาธารณสุข
ให้สามารถรองรับสภาพปัญหาความต้องการของพื้นที่ การขยายตัวของจังหวัดสมุทรปราการ โดยมีสถานบริการ
สาธารณสุขภาครัฐ สังกัดสำนักงานปลัดกระทรวงสาธารณสุข จำนวน ๖ แห่ง โรงพยาบาลภาครัฐสังกัด
กรมต่าง ๆ จำนวน ๔ แห่ง และโรงพยาบาลเอกชน จำนวน ๒๑ แห่ง

(ที่มา : แผนพัฒนาจังหวัดสมุทรปราการ ๕ ปี (พ.ศ. ๒๕๖๖ - ๒๕๗๐))

(๔) ศาสนสถาน

จังหวัดสมุทรปราการ มีศาสนสถานทั้งสิ้น จำนวน ๑๔๓ แห่ง ประกอบด้วย วัดที่มี
พระสงฆ์จำพรรษา จำนวน ๑๒๗ แห่ง มัสยิด จำนวน ๑๓ แห่ง และโบสถ์คริสต์ จำนวน ๓ แห่ง วัดในศาสนาพุทธ
กระจายตัวมาก ในเขตพื้นที่ อ.พระประแดง อ.เมืองสมุทรปราการ และ อ.บางบ่อ ตามลำดับ โดยเป็น
วัดมหานิกาย ๑๑๙ แห่ง และวัดธรรมยุต ๘ แห่ง ข้อมูลจำนวนพระภิกษุและสามเณร ณ กันยายน ๒๕๖๒
มีพระภิกษุ ๓,๗๖๒ รูป แบ่งเป็น มหานิกาย ๓,๔๕๗ รูป ธรรมยุต ๓๐๕ รูป และสามเณร ๒๙๐ รูป แบ่งเป็น
มหานิกาย ๒๖๔ รูป ธรรมยุต ๒๖ รูป

ศาสนา	จำนวน (แห่ง)
พุทธ	๑๒๗ แห่ง (ธรรมยุต ๘ แห่ง มหานิกาย ๑๑๙ แห่ง)
อิสลาม	๑๓ แห่ง
คริสต์	๓ แห่ง
พราหมณ์ ฮินดูและอื่น ๆ	-

ตาราง : แสดงจำนวนศาสนสถานในพื้นที่

(ที่มา : สำนักพระพุทธศาสนาจังหวัดสมุทรปราการ)

(แผนพัฒนาจังหวัดสมุทรปราการ ๕ ปี (พ.ศ. ๒๕๖๖ - ๒๕๗๐))

๑.๑.๖ พื้นที่เศรษฐกิจ

(๑) นิคมอุตสาหกรรม

การแบ่งพื้นที่ในนิคมอุตสาหกรรม สามารถแบ่งออกเป็น ๒ ประเภท ได้แก่
(๑) เขตอุตสาหกรรมทั่วไป (General Industrial Zone) คือ เขตพื้นที่ที่กำหนดไว้สำหรับการประกอบ
อุตสาหกรรม การบริการหรือกิจการอื่นที่เป็นประโยชน์ หรือเกี่ยวเนื่องกับการประกอบอุตสาหกรรมหรือ
การบริการ (๒) เขตประกอบการเสรี (I-EA-T Free Zone) คือ เขตพื้นที่ที่กำหนดไว้สำหรับการประกอบ
อุตสาหกรรมพาณิชยกรรม หรือกิจการอื่นที่เกี่ยวข้องกับการประกอบอุตสาหกรรมหรือพาณิชยกรรม
เพื่อประโยชน์ในทางเศรษฐกิจ การรักษาความมั่นคงของรัฐ สวัสดิภาพของประชาชน การจัดการ
ด้านสิ่งแวดล้อม หรือความจำเป็นอื่นตามที่คณะกรรมการกำหนด โดยของที่นำเข้าไปในเขตดังกล่าวจะได้รับ
สิทธิประโยชน์ทางภาษีอากรและค่าธรรมเนียมเพิ่มขึ้นตามที่กฎหมายบัญญัติซึ่งจังหวัดสมุทรปราการ
มีนิคมอุตสาหกรรมที่อยู่ในพื้นที่ จำนวน ๔ แห่ง ประกอบด้วย

(๑.๑) นิคมอุตสาหกรรม ...

(๑.๑) นิคมอุตสาหกรรม บางปู Bangpoo Industrial Estate

ก่อตั้งเมื่อปี พ.ศ. ๒๕๒๐ ตั้งอยู่กิโลเมตรที่ ๓๔-๓๗ ถ.สุขุมวิท ต.บางปูใหม่ และ ต.แพรกษา อ.เมืองสมุทรปราการ จ.สมุทรปราการ ระยะทางจากสถานที่ต่าง ๆ โดยอยู่ห่างจากสนามบินสุวรรณภูมิ ๒๕ กิโลเมตร กรุงเทพมหานคร ๓๗ กิโลเมตร ท่าเรือกรุงเทพ ๒๔ กิโลเมตร ท่าเรือแหลมฉบัง ๑๐๐ กิโลเมตร และมีพื้นที่โครงการทั้งหมดจำนวน ๕,๔๗๒-๒-๖๘ ไร่ แบ่งเป็นเขตอุตสาหกรรมทั่วไปจำนวน ๓,๖๕๙-๐-๙๖ ไร่ เขตประกอบการเสรีจำนวน ๓๗๗-๓-๕๖ ไร่ เขตที่พักอาศัย/พาณิชย์ จำนวน ๑๔๙-๑-๖๐ ไร่ และพื้นที่สาธารณูปโภคและสิ่งอำนวยความสะดวก จำนวน ๑,๒๘๖-๐-๕๖ ไร่

(๑.๒) นิคมอุตสาหกรรมบางพลี Bangplee Industrial Estate

ก่อตั้งเมื่อปี พ.ศ. ๒๕๓๒ ตั้งอยู่ที่ ๑๓๖/๒ หมู่ ๑๗ ถนนเทพารักษ์ ตำบลบางเสาธง อำเภอบางเสาธง จังหวัดสมุทรปราการ มีพื้นที่ จำนวน ๑,๐๐๔ ไร่ แบ่งเป็นเขตอุตสาหกรรมทั่วไป ๗๘๑.๕๐ ไร่ เขตสำนักงาน ๑๔ ไร่ และพื้นที่สาธารณูปโภคและสิ่งอำนวยความสะดวก จำนวน ๑๙๔ ไร่

(๑.๓) นิคมอุตสาหกรรมเอเชีย (สุวรรณภูมิ)

ก่อตั้งเมื่อปี พ.ศ. ๒๕๕๑ ตั้งอยู่ที่ ๘๘/๓ ซอยเอเชียอเวนิว ตำบลคลองสวน อำเภอบางบ่อ จังหวัดสมุทรปราการ มีพื้นที่ จำนวน ๓,๗๐๐ ไร่ แบ่งเป็นเขตอุตสาหกรรม ๒,๘๘๖-๓-๘๐ ไร่ พื้นที่สาธารณูปโภค และสิ่งอำนวยความสะดวก จำนวน ๔๕๗-๓-๕๒ ไร่ และพื้นที่สีเขียว ๒๐๗-๑-๖๐ ไร่

(๑.๔) นิคมอุตสาหกรรมบางปู (เหนือ)

ก่อตั้งเมื่อปี พ.ศ. ๒๕๕๖ ตั้งอยู่ที่ ตำบลแพรกษาใหม่ อำเภอมืองสมุทรปราการ จังหวัดสมุทรปราการ มีพื้นที่ จำนวน ๗๔๒-๑-๒๐.๗๐ ไร่ แบ่งเป็นพื้นที่สาธารณูปโภค จำนวน ๕๐ แปลง และพื้นที่เพื่อขาย จำนวน ๖๙ แปลง

๑.๑.๗ ทรัพยากรน้ำ

(๑) ลักษณะทางกายภาพ

ลักษณะทางกายภาพของจังหวัดสมุทรปราการ เป็นที่ราบลุ่มชายฝั่งทะเล มีระดับความสูงของผิวดินจากระดับน้ำทะเลปานกลางระหว่าง +๐.๕๐ ถึง +๑.๕๐ เมตร รทก. แหล่งน้ำสำคัญของจังหวัด มี ๒ แหล่ง ได้แก่ แม่น้ำเจ้าพระยาและคลองระบายน้ำในพื้นที่ ซึ่งนอกจากจะทำหน้าที่เป็นแหล่งน้ำสำหรับเกษตรกรรม การประมง และเป็นเส้นทางคมนาคมทางน้ำแล้ว ยังทำหน้าที่ในการรองรับน้ำเหนือในฤดูฝนเพื่อระบายลงสู่ทะเลอ่าวไทย ซึ่งมีแหล่งน้ำที่สำคัญ ดังนี้

(๑.๑) แม่น้ำเจ้าพระยา เป็นแม่น้ำสำคัญที่ไหลผ่านเขตจังหวัดสมุทรปราการ มีแนวการไหลจากทิศเหนือลงสู่ทิศใต้ ต่อเนื่องจากเขตกรุงเทพมหานคร โดยไหลผ่านอำเภพระประแดง อำเภพระสมุทรเจดีย์ และอำเภเมืองสมุทรปราการ ระยะทางประมาณ ๓๐ กิโลเมตร แม้ว่าแม่น้ำเจ้าพระยาจะเป็นแหล่งน้ำที่หล่อเลี้ยงพื้นที่การเกษตรในภาคกลาง แต่เนื่องจากแม่น้ำเจ้าพระยาช่วงที่ไหลผ่านจังหวัดสมุทรปราการมีคุณภาพลดลงรวมทั้งได้รับอิทธิพลจากความเค็มของน้ำทะเล ประกอบกับเขตพื้นที่ที่แม่น้ำไหลผ่านมีการทำการเกษตรเพียงส่วนน้อยในเขตอำเภพระประแดง ดังนั้น การใช้ประโยชน์จากแม่น้ำเจ้าพระยาจึงมีเฉพาะด้านการระบายน้ำและการคมนาคมทางน้ำเป็นหลัก

(๑.๒) คลองระบายน้ำ เป็นแหล่งน้ำสำคัญที่ใช้ในการบริหารจัดการด้านการชลประทานของจังหวัดสมุทรปราการ เนื่องจากจังหวัดสมุทรปราการมีระบบคลองในพื้นที่เชื่อมโยงกันเป็นจำนวนมาก ปัจจุบันพื้นที่การเกษตรในจังหวัดสมุทรปราการได้รับน้ำต้นทุนจากคลองสายต่าง ๆ ซึ่งได้รับปริมาณน้ำจากแหล่งน้ำในจังหวัดพื้นที่ตอนบนอีกทอดหนึ่ง ลำคลองที่สำคัญของจังหวัดสมุทรปราการ ทั้งที่เกิดขึ้นตามธรรมชาติและขุดขึ้น ได้แก่

กองอำนวยการป้องกันและบรรเทาสาธารณภัยจังหวัดสมุทรปราการ

(๑.๒.๑) คลองสำโรง เป็นคลองที่ขุดเชื่อมระหว่างแม่น้ำเจ้าพระยาและแม่น้ำบางปะกง ตามแนวตะวันออก - ตะวันตก คลองสายนี้มีความยาวในเขตจังหวัดสมุทรปราการ ๓๙.๑๕๐ กิโลเมตร ไหลผ่านอำเภอพระประแดง อำเภอเมืองสมุทรปราการ อำเภอบางพลี อำเภอบางเสาธง และอำเภอบางบ่อ โดยเชื่อมกับแม่น้ำบางปะกงที่จังหวัดฉะเชิงเทรา

(๑.๒.๒) คลองชายทะเล เป็นคลองที่ขุดเชื่อมระหว่างคลองบางปิ้ง อำเภอเมืองสมุทรปราการ ไหลขนานชายฝั่งทะเลและถนนสุขุมวิท ผ่านอำเภอบางบ่อไปบรรจบกับแม่น้ำบางปะกง จังหวัดฉะเชิงเทรา ความยาวในเขตจังหวัดสมุทรปราการ ๓๖.๘๕๐ กิโลเมตร ปัจจุบันมีความสำคัญอย่างมากในด้านการป้องกัน อุทกภัย โดยเป็นที่ตั้งของสถานีสูบน้ำขนาดใหญ่ ๗ แห่ง

(๑.๒.๓) คลองด่าน เดิมชื่อว่าแม่น้ำบางเหี้ย เป็นคลองขนาดใหญ่ กว้าง ๕๐ - ๗๐ เมตร ไหลในทิศทางเหนือใต้ เชื่อมระหว่างคลองสำโรงกับคลองชายทะเลในอำเภอบางบ่อ ความยาวตลอดสาย ๑๐.๖๔๐ กิโลเมตร

(๑.๒.๔) คลองบางปลา เป็นคลองขุดเชื่อมในแนวเหนือใต้ ระหว่างคลองสำโรง กับคลองชายทะเล ความยาวทั้งสิ้น ๑๐.๔๗๐ กิโลเมตร ปัจจุบันมีความสำคัญในด้านการระบายน้ำ เนื่องจาก มีแนวตรงสามารถลำนน้ำได้มากและบริเวณปลายคลองมีสถานีสูบน้ำควบคุมการระบาย

(๑.๒.๕) คลองบางโฉลง เป็นคลองแยกจากคลองสำโรงที่วัดบางโฉลงนอก อำเภอบางพลี ผ่านท้องที่ตำบลบางโฉลง ตำบลหนองปรือ อำเภอบางพลี

(๑.๒.๖) คลองสรรพสามิต เป็นคลองขุดแยกจากแม่น้ำเจ้าพระยาที่ตำบลแหลมฟ้าผ่า ตำบลนาเกลือ อำเภอมะขามเจ็ดชัย ไหลผ่านไปยังจังหวัดสมุทรสาคร ความยาวประมาณ ๓๐ กิโลเมตร

(๑.๒.๗) คลองบางเสาธง เป็นคลองที่เริ่มจากหมู่ ๕ ตำบลบางเสาธง อำเภอบางพลี ถึงคลองประเวศ เขตลาดกระบัง ผ่านท้องที่อำเภอบางพลี

(๑.๒.๘) คลองพระองค์ไชยานุชิต เป็นคลองขนาดใหญ่ กว้าง ๔๐ - ๖๐ เมตร ไหลเชื่อม ในแนวเหนือใต้ โดยในเขตจังหวัดสมุทรปราการมีความยาวจากคลองประเวศบุรีรมย์ถึงคลองสำโรง ๑๔.๕๐๐ กิโลเมตร

นอกจากแม่น้ำลำคลองทั้ง ๙ สายแล้ว ยังมีคลองสายรองและสายอื่น ๆ อีกรายละเอียดดังแสดงใน ภาคผนวก ค

(๒) ระบบชลประทาน แบ่งพื้นที่การรับผิดชอบออกเป็น ๒ ส่วน คือ

(๒.๑) พื้นที่การชลประทานในเขตโครงการส่งน้ำและบำรุงรักษา ลักษณะของการชลประทานประเภทนี้เป็นโครงการเก็บกักรักษาน้ำ ระบายน้ำ การชะล้างดินเค็ม และการบรรเทาปัญหาน้ำท่วม ครอบคลุมพื้นที่ฝั่งตะวันออกของจังหวัดสมุทรปราการ รวม ๔๐๕,๘๐๐ ไร่ ซึ่งมีโครงการส่งน้ำและบำรุงรักษาชลหารพิจิตร รับผิดชอบพื้นที่อำเภอบางพลี อำเภอเมืองสมุทรปราการ อำเภอบางบ่อ อำเภอบางเสาธง รวมพื้นที่ ๓๒๑,๑๐๐ ไร่ และโครงการส่งน้ำและบำรุงรักษาพระองค์ไชยานุชิต รับผิดชอบพื้นที่บางส่วนของอำเภอบางบ่อ รวมพื้นที่ ๑๑๕,๐๐๐ ไร่

(๒.๒) พื้นที่ชลประทานนอกเขตโครงการส่งน้ำและบำรุงรักษา มีพื้นที่ประมาณ ๑๘๑,๔๕๗.๕๐ ไร่ พื้นที่ส่วนใหญ่อยู่ฝั่งตะวันตกของจังหวัดสมุทรปราการ และพื้นที่บางส่วนอยู่ฝั่งตะวันออก ระหว่างแนวถนนสุขุมวิทกับแม่น้ำเจ้าพระยาและชายฝั่งทะเลอ่าวไทย ได้แก่ อำเภอพระประแดง อำเภอพระสมุทรเจดีย์ และพื้นที่บางส่วนของอำเภอเมืองสมุทรปราการ

(๓) การบริหารจัดการน้ำ (โครงการชลประทานสมุทรปราการ/โครงการส่งน้ำและบำรุงรักษาชลหารพิจิตร)

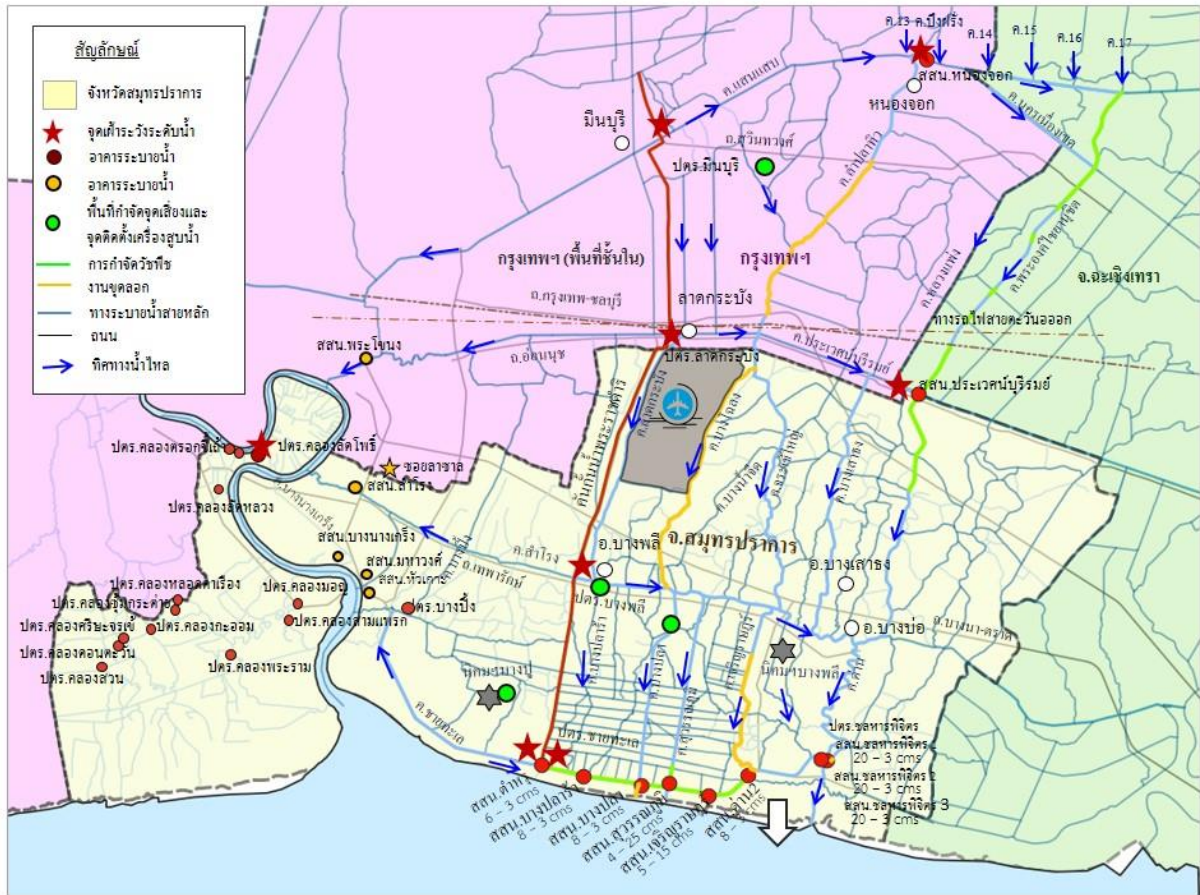

แผนที่ : การบริหารจัดการน้ำของจังหวัดสมุทรปราการ (ที่มา : โครงการส่งน้ำและบำรุงรักษาชลหารพิจิตร)

(๓.๑) ฝิ่งตะวันออก

(๓.๑.๑) เกณฑ์ฝ่าระวังระดับน้ำ

ที่	จุดฝ่าระวัง	ระดับน้ำฝ่าระวัง (ม.รทก.)	ระดับน้ำวิกฤต (ม.รทก.)
๑	ปตร.มีนบุรี	+ ๐.๘๐	+ ๑.๓๕
๒	ปตร.ลาดกระบัง	+ ๐.๓๕	+ ๐.๘๐
๓	ปตร.บางพลี	- ๐.๒๐	+ ๐.๖๐
๔	ปตร.ชายทะเล	- ๐.๓๐	+ ๐.๐๐
๕	สน.ตำหารุ	- ๐.๓๐	+ ๐.๐๐
๖	ปตร.ชลหารพิจิตร	- ๐.๓๐	+ ๐.๐๐
๗	สน.ประเวศน์บุรีรัมย์	+ ๐.๗๕	+ ๑.๐๕
๘	สน.หนองจอก	+ ๑.๐๐	+ ๑.๓๐

กองอำนวยการป้องกันและบรรเทาสาธารณภัยจังหวัดสมุทรปราการ

(๓.๑.๒) การป้องกันอุทกภัย

- คลองชายทะเล เครื่องสูบน้ำ ๙ สถานี ขนาด ๓-๒๕ ลูกบาศก์เซนติเมตรต่อวินาที จำนวน ๘๓ เครื่อง ประสิทธิภาพการระบายสูงสุด ๔๔๕ ลูกบาศก์เซนติเมตรต่อวินาที
- คลองพระองค์ไชยานุชิต สน.ประเวศน์บุรีรัมย์ เครื่องสูบน้ำขนาด ๓ ลูกบาศก์เซนติเมตรต่อวินาที จำนวน ๒๐ เครื่อง ประสิทธิภาพการระบายสูงสุด ๖๐ ลูกบาศก์เซนติเมตรต่อวินาที
- คลองแสนแสบ สน.หนองจอก เครื่องสูบน้ำขนาด ๓ ลูกบาศก์เซนติเมตรต่อวินาที จำนวน ๒๐ เครื่อง ประสิทธิภาพการระบายสูงสุด ๖๐ ลูกบาศก์เซนติเมตรต่อวินาที

(๓.๑.๓) การบริหารจัดการน้ำฝั่งตะวันออก

- กรณีปริมาณฝนและน้ำเหนือ ไหลมาสมทบมากจนมีระดับสูงกว่าระดับฝักระวัง จะพร่องน้ำในคลองชายทะเล โดยสถานีสูบน้ำต่าง ๆ ซึ่งเป็นแก้มลิงออกสู่ทะเล ควบคุมให้อยู่ในระดับ ๐.๐๐ ม.รทก.
- ตามแนวคันพระราชดำริ จะควบคุมอาคารชลประทานไม่ให้น้ำหลากเข้าไปในกรุงเทพมหานคร (พื้นที่ขึ้นใน)
- กรณีคลองแสนแสบ คลองประเวศน์บุรีรัมย์ และคลองสำโรง มีระดับสูงกว่าระดับฝักระวังจะประสานกับสำนักงานระบายน้ำ กรุงเทพมหานคร และ อปท. เพื่อระบายน้ำผ่านแนวคันพระราชดำริ ออกสู่แม่น้ำเจ้าพระยา

(๓.๒) ฝั่งตะวันตก

(๓.๒.๑) เกณฑ์ฝักระวังระดับน้ำ ในแม่น้ำเจ้าพระยา กรณีสถานีวัดน้ำบางไทร จังหวัดพระนครศรีอยุธยา มีปริมาณน้ำผ่านเกิน ๑,๐๐๐ ลูกบาศก์เซนติเมตรต่อวินาที

(๓.๒.๒) การป้องกันอุทกภัย

โครงการคลองลัดโพธิ์ อันเนื่องมาจากพระราชดำริ ประกอบด้วย ปตร. ๔ ช่อง และคลองลัดโพธิ์ กว้าง ๖๖ เมตร ยาว ๖๐๐ เมตร เพื่อเบี่ยงน้ำระยะทาง ๑๘ กิโลเมตร เหลือเพียง ๖๐๐ เมตร และลดเวลาระบายน้ำจาก ๕ ชั่วโมง เหลือเพียง ๑๐ นาที ประสิทธิภาพการระบายน้ำสูงสุดเฉลี่ย ๔๕-๕๐ ล้านลูกบาศก์เมตรต่อวัน

(๓.๒.๓) การบริหารจัดการน้ำฝั่งตะวันตก

กรณีปริมาณน้ำผ่านสถานีวัดบางไทร เกิน ๑,๐๐๐ ลูกบาศก์เซนติเมตรต่อวินาที จะบริหารจัดการน้ำ ปตร.คลองลัดโพธิ์ ตามอิทธิพล น้ำขึ้น/ลง เมื่อระดับน้ำด้านเหนือสูงกว่าท้ายน้ำ ควบคุมความเร็วกระแสน้ำไม่เกิน ๑ เมตร/วินาที และปริมาณน้ำผ่าน ปตร. ไม่เกิน ๕๐๐ ลูกบาศก์เซนติเมตรต่อวินาที เพื่อเร่งระบายน้ำออกสู่ทะเล ไม่ให้เกิดผลกระทบพื้นที่ตอนบนของแม่น้ำเจ้าพระยา

๑.๑.๘ ลักษณะการประกอบอาชีพ

(๑) ภาคอุตสาหกรรม

จังหวัดสมุทรปราการตั้งอยู่ใกล้ศูนย์กลางของประเทศ และยังเป็นแหล่งวัตถุดิบที่นำเข้ามาจากต่างประเทศ เป็นคลังสินค้าที่สำคัญ นอกจากนี้ ยังเป็นศูนย์กลางการขนส่งทั้งทางบก ทางน้ำ และทางอากาศ ทำให้การขนส่งวัตถุดิบและสินค้ามีความสะดวกและเสียค่าใช้จ่ายต่ำ จึงมีส่วนสนับสนุนให้นักลงทุนเข้ามาประกอบกิจการเป็นจำนวนมาก โดยมีอุตสาหกรรมการผลิตที่สำคัญ ได้แก่ ผลิตภัณฑ์โลหะ ผลิตภัณฑ์พลาสติก ยานพาหนะและอุปกรณ์ เคมีภัณฑ์ สิ่งทอ และการผลิตอื่น ๆ เป็นต้น

กองอำนวยการป้องกันและบรรเทาสาธารณภัยจังหวัดสมุทรปราการ

อำเภอ	จำนวนโรงงาน			
	ขนาดเล็ก (S)	ขนาดกลาง (M)	ขนาดใหญ่ (L)	รวม
เมืองสมุทรปราการ	๑,๗๙๓	๒๐๐	๔๙	๒,๐๔๒
พระประแดง	๘๑๗	๘๑	๒๗	๙๒๕
พระสมุทรเจดีย์	๕๙๒	๕๒	๗	๖๕๑
บางพลี	๑,๗๐๒	๑๘๔	๔๕	๑,๙๓๑
บางบ่อ	๓๓๑	๒๙	๔	๓๖๔
บางเสาธง	๗๕๗	๑๒๒	๔๐	๙๑๙
รวมทั้งหมด	๕,๙๙๒	๖๖๘	๑๗๒	๖,๘๓๒

ตาราง : จำนวนโรงงานอุตสาหกรรมจำแนกตามขนาดเงินลงทุนและแรงงาน
 (ที่มา : กรมโรงงานอุตสาหกรรม ข้อมูล ณ วันที่ ๑๕ มิถุนายน ๒๕๖๔)
 (แผนการป้องกันและบรรเทาสาธารณภัยจังหวัดสมุทรปราการ พ.ศ. ๒๕๖๔ - ๒๕๗๐)

(๒) ภาคเกษตรกรรม

จังหวัดสมุทรปราการ มีพื้นที่ทำการเกษตรลดลง เนื่องจากการพัฒนาเมือง การขยายตัวของภาคอุตสาหกรรม และความเจริญด้านโครงสร้างพื้นฐาน ประกอบกับราคาที่ดินมีราคาสูง ทำให้เกษตรกรที่เคยเป็นเจ้าของที่ดินที่ประสบปัญหาในการทำการเกษตรเริ่มทยอยขายที่ดินให้กับนายทุน

อำเภอ	พื้นที่ถือครอง (ไร่)	พื้นที่การเกษตร (ไร่)	จำนวนเกษตรกร (ครัวเรือน)	ประมง		ปศุสัตว์	
				พื้นที่ (ไร่)	จำนวนเกษตรกร (ราย)	จำนวนสัตว์ (ตัว)	จำนวนเกษตรกร (ราย)
เมืองสมุทรปราการ	๑๑๙,๐๙๔	๙,๕๘๖	๖๘๗	๑๑,๑๑๔.๖๖	๕๐๙	๑๑,๙๐๑	๔๖๐
พระประแดง	๔๕,๘๕๖	๑,๙๘๐	๙๑๕	๗.๖๙	๑๒	๘,๑๐๘	๓๓๒
พระสมุทรเจดีย์	๗๕,๒๓๘	๒๐,๓๓๑	๑,๒๓๙	๓๘,๙๒๖.๙๑	๑,๗๕๔	๖,๕๒๓	๓๒๓
บางพลี	๑๕๒,๔๓๑	๒๑,๒๖๖	๑,๓๔๒	๑๑,๕๖๔.๑๙	๕๙๐	๑๑,๗๓๕	๔๓๓
บางบ่อ	๑๕๓,๑๓๑	๔๗,๙๖๒	๒,๙๓๑	๔๖,๑๔๕.๘๑	๒,๔๗๖	๒๒,๗๙๕	๓๘๒
บางเสาธง	๘๑,๘๐๖	๒๙,๙๖๒	๑,๗๒๑	๑๕,๑๐๔.๖๘	๗๖๐	๘,๘๔๔	๒๘๘
รวม	๖๒๗,๕๕๖	๑๓๑,๐๘๗	๘,๘๓๕	๑๒๒,๘๖๓.๙๓	๖,๑๐๑	๖๙,๙๐๖	๒,๒๑๘

ตาราง : จำนวนพื้นที่ทำการเกษตรของจังหวัดสมุทรปราการ
 (ที่มา : สำนักงานเกษตรจังหวัดสมุทรปราการ ข้อมูล ณ วันที่ ๓๑ มีนาคม ๒๕๖๔, สำนักงานประมงจังหวัดสมุทรปราการ ข้อมูล ณ เดือนมิถุนายน ๒๕๖๔ และสำนักงานปศุสัตว์จังหวัดสมุทรปราการ ข้อมูล ณ เดือนมิถุนายน ๒๕๖๔)
 (แผนการป้องกันและบรรเทาสาธารณภัยจังหวัดสมุทรปราการ พ.ศ. ๒๕๖๔ - ๒๕๗๐)

กองอำนวยการป้องกันและบรรเทาสาธารณภัยจังหวัดสมุทรปราการ

(๒.๑) ปลูกพืช มีพื้นที่จำนวน ๑๓๑,๐๘๗ ไร่ คิดเป็นร้อยละ ๒๐.๘๘ มีครัวเรือนเกษตรกร ๘,๘๓๕ ครัวเรือน คิดเป็นร้อยละ ๑.๒๖ เป็นพื้นที่ปลูกข้าวมากที่สุด จำนวนข้าวนาปี ๑๘,๔๓๒ ไร่ จำนวนข้าวนาปรัง ๑๗,๖๑๒ ไร่ ปลูกในอำเภอบางบ่อและอำเภอบางเสาธง รองลงมาเป็นพื้นที่ปลูกไม้ผล เช่น มะม่วง มะพร้าว กล้วย มะนาว จำนวน ๑๔,๐๖๐ ไร่ ปลูกมากที่สุดในอำเภอบางบ่อและอำเภอบางเสาธง ส่วนพืชผัก เช่น ผักกะเฉด ข่า ตะไคร้ จำนวน ๒,๙๖๒ ไร่ ปลูกมากที่สุดในอำเภอบางบ่อและอำเภอบางเสาธง และไม้ดอกไม้ประดับ เช่น หมากผู้ หมากเมีย โกสน ปาล์มประดับ จำนวน ๑๕๔ ไร่ ปลูกในอำเภอพระประแดง

(๒.๒) ประมง พื้นที่จังหวัดสมุทรปราการเหมาะสมต่อการทำการประมงทั้งการประมงน้ำจืดและประมงชายฝั่ง เนื่องจากตั้งอยู่บนปากแม่น้ำเจ้าพระยา และมีชายฝั่งทะเลอ่าวไทยยาวถึง ๔๗.๒๐ กิโลเมตร ที่อุดมสมบูรณ์ด้วยธาตุอาหาร ทำให้ประชาชนส่วนหนึ่งยึดอาชีพการประมงเป็นอาชีพหลัก โดยมีพื้นที่เพาะเลี้ยงสัตว์น้ำที่สำคัญ จำนวน ๑๒๒,๘๖๓.๙๓ ไร่ หรือร้อยละ ๑๙.๕๘ ของพื้นที่ทั้งหมด มีครัวเรือนเกษตรกร ๖,๑๐๑ ครัวเรือน คิดเป็นร้อยละ ๐.๘๗ ประกอบด้วย ประมงน้ำจืด จำนวน ๙๔,๓๐๓.๑๖ ไร่ ได้แก่ ปลานิล ปลาสลิด ปลาเบญจพรรณ กุ้งขาว เป็นต้น และประมงชายฝั่ง จำนวน ๒๘,๕๖๐.๗๗ ไร่ ได้แก่ กุ้งกุลาดำ กุ้งขาวแวนาไม หอยแครง หอยแมลงภู่ ปลากระพงขาว เป็นต้น

(๒.๓) ปศุสัตว์ การเลี้ยงสัตว์ของจังหวัดสมุทรปราการมีไม่มากนัก เนื่องจากเป็นการเลี้ยงแบบรายย่อย มีได้เลี้ยงเป็นฟาร์มขนาดใหญ่หรือเชิงพาณิชย์ แต่กลับมีโรงงานอุตสาหกรรมแปรรูปหลายแห่งตั้งอยู่ในจังหวัด โดยการนำเข้าจากแหล่งอื่นมาแปรรูปในจังหวัด มีครัวเรือนเกษตรกร ๒,๒๑๘ ครัวเรือน หรือร้อยละ ๐.๓๒ สัตว์ที่เลี้ยงมากที่สุด ได้แก่ สัตว์ปีก จำนวน ๖๑,๙๔๒ ตัว เช่น ไก่ เป็ด นกกระทา และสัตว์ใหญ่เพื่อการบริโภค จำนวน ๑,๑๔๔ ตัว เช่น โคเนื้อ กระบือ สุกร แพะ แกะ เป็นต้น

๑.๒ สถานการณ์เฉพาะ

สถิติการเกิดอุทกภัยย้อนหลัง

สถิติการเกิดอุทกภัย ระหว่างปี พ.ศ. ๒๕๖๓ - ๒๕๖๕

ปี พ.ศ.	จำนวนครั้งที่เกิดภัย	พื้นที่ประสบภัย (อำเภอ)	ความเสียหาย									บาดเจ็บ (คน)	เสียชีวิต (คน)
			บ้านพักอาศัย (หลังคาเรือน)	ราษฎร (ครัวเรือน)	บ่อปลา (บ่อ)	บ่อกุ้ง (บ่อ)	นาข้าว (ไร่)	พืชสวน (ไร่)	ถนน (สาย)	คอสะพาน (แห่ง)	อื่น ๆ		
๒๕๖๓	-	-	-	-	-	-	-	-	-	-	-	-	-
๒๕๖๔	๓	๕	๔,๓๗๒	๕๔,๖๒๖	๑,๐๘๗	๑,๙๗๘	๕๐	๑	๑๒	๓	๑	-	-
๒๕๖๕	๑	๔	๙,๐๐๐	๕๑,๐๗๒	๑๐๐	๕๐	-	-	-	-	๑	-	-
รวม	๔	๔	๑๓,๓๗๒	๑๐๕,๖๙๘	๑,๑๘๗	๒,๐๒๘	๕๐	๑	๑๒	๓	๒	-	-

ที่มา : สำนักงานป้องกันและบรรเทาสาธารณภัยจังหวัดสมุทรปราการ

กองอำนวยการป้องกันและบรรเทาสาธารณภัยจังหวัดสมุทรปราการ

ด้วยประกาศกรมอุตุนิยมวิทยา เรื่อง การเริ่มต้นฤดูฝนของประเทศไทย พ.ศ. ๒๕๖๖ แจ้งว่า ประเทศไทย จะสิ้นสุดฤดูร้อนและเริ่มต้นเข้าสู่ฤดูฝน ในวันที่ ๒๒ พฤษภาคม ๒๕๖๖ เนื่องจากการคาดการณ์สภาพอากาศ พบว่า จะมีฝนตกชุกหนาแน่นและต่อเนื่องครอบคลุมพื้นที่ส่วนใหญ่ของประเทศไทย ประกอบกับลมที่พัดปกคลุม ประเทศไทยที่ระดับผิวพื้นถึงความสูงประมาณ ๓.๕ กิโลเมตร ได้เปลี่ยนทิศเป็นลมตะวันตกเฉียงใต้ ซึ่งจะพัด นำความชื้นจากทะเลอันดามันเข้ามาปกคลุมบริเวณประเทศไทยอย่างต่อเนื่อง และลมชั้นบนตั้งแต่ระดับ ความสูง ๕ กิโลเมตรขึ้นไป ได้เปลี่ยนทิศเป็นลมฝ่ายตะวันออก ซึ่งถือว่าเป็นการเข้าสู่ฤดูฝนของประเทศไทยในปี นี้

ปริมาณฝนรวมของทั้งประเทศในช่วงฤดูฝนปีนี้ จะน้อยกว่าค่าปกติเล็กน้อย ประมาณร้อยละ ๕ และน้อยกว่าปี ๒๕๖๕ ที่ผ่านมา อย่างไรก็ตามในช่วงประมาณกลางเดือนมิถุนายนถึงกลางเดือนกรกฎาคม จะเกิดสภาวะฝนทิ้งช่วง อาจส่งผลทำให้เกิดการขาดแคลนน้ำด้านการเกษตรได้ในหลายพื้นที่ โดยเฉพาะพื้นที่ แล้งซ้ำซากนอกเขตชลประทาน ส่วนในช่วงเดือนสิงหาคมและกันยายน ซึ่งเป็นช่วงที่จะมีฝนตกชุกหนาแน่น ที่สุด และมีโอกาสสูงที่จะมีพายุหมุนเขตร้อนเคลื่อนผ่านบริเวณประเทศไทยตอนบน ซึ่งส่งผลให้มีฝนตกหนัก ถึงหนักมากในหลายพื้นที่ และก่อให้เกิดสภาวะน้ำท่วมฉับพลัน น้ำป่าไหลหลาก รวมทั้งน้ำล้นตลิ่งได้ในหลายพื้นที่ สำหรับฤดูฝนของประเทศไทยตอนบนจะสิ้นสุดประมาณกลางเดือนตุลาคม ส่วนภาคใต้ โดยเฉพาะ ฝั่งตะวันออกจะมีฝนตกชุกหนาแน่นต่อไปอีกจนถึงกลางเดือนมกราคม

เพื่อเป็นการเตรียมความพร้อมในการป้องกันและแก้ไขปัญหาอุทกภัย การช่วยเหลือบรรเทา ความเดือดร้อนผู้ประสบภัย เป็นไปด้วยความเรียบร้อย ทันต่อสถานการณ์ ตลอดจนฟื้นฟูบูรณะสิ่งสาธารณประโยชน์ ที่ชำรุดเสียหายให้กลับคืนสู่สภาพเดิมโดยเร็ว กองอำนวยการป้องกันและบรรเทาสาธารณภัยจังหวัด สมุทรปราการจึงจัดตั้งศูนย์บัญชาการเหตุการณ์ป้องกันและแก้ไขปัญหาอุทกภัยจังหวัดสมุทรปราการ ปี ๒๕๖๖ ขึ้น ณ สำนักงานป้องกันและบรรเทาสาธารณภัยจังหวัดสมุทรปราการ

๒. ขอบเขต

อุทกภัย คือ เหตุการณ์ที่เกิดจากฝนตกหนักและฝนตกสะสมเป็นเวลานาน ทำให้เกิดน้ำป่าไหลหลาก น้ำท่วมฉับพลัน น้ำท่วมขัง และน้ำล้นตลิ่ง ประชาชนได้รับความเดือดร้อน สิ่งสาธารณประโยชน์และทรัพย์สิน ของประชาชน

๓. ภารกิจ

๓.๑ เป้าหมาย

บริหารจัดการตั้งแต่ก่อนเกิด และขณะเกิดอุทกภัยพื้นที่เสี่ยงภัยตามแผนการป้องกันและบรรเทา สาธารณภัยและพระราชบัญญัติป้องกันและบรรเทาสาธารณภัย พ.ศ. ๒๕๕๐

๓.๒ วัตถุประสงค์

๓.๒.๑ เพื่อเป็นแนวทางในการเตรียมการป้องกัน และการประสานการปฏิบัติระหว่างหน่วยงาน ที่เกี่ยวข้องทั้งหน่วยปฏิบัติหลักและหน่วยสนับสนุนการปฏิบัติ เพื่อให้การดำเนินการป้องกันและแก้ไขปัญหา เป็นไปได้อย่างรวดเร็วและมีประสิทธิภาพ

๓.๒.๒ เพื่อเป็นการกำหนดหน้าที่ความรับผิดชอบของหน่วยงานที่เกี่ยวข้องไว้ให้พร้อม ทั้งในด้าน กำลังคน และเครื่องมือ วัสดุอุปกรณ์

๓.๒.๓ เพื่อให้การช่วยเหลือผู้ประสบอุทกภัยเป็นไปด้วยความรวดเร็ว ท้วถึง และเป็นธรรม รวมทั้งลดการสูญเสียชีวิต ทรัพย์สิน และสิ่งแวดล่อม

๔. หลักการปฏิบัติ

๔.๑ ในภาวะปกติ มุ่งเน้นการลดความเสี่ยงจากอุทกภัย โดยเร่งดำเนินการป้องกันทั้งในเชิงโครงสร้างและไม่เชิงโครงสร้าง การเตรียมความพร้อมทรัพยากร การกำหนดแนวทางการแจ้งเตือนของประชาชน การกำหนดพื้นที่/ศูนย์พักพิงชั่วคราว และแผนรองรับการอพยพ

๔.๒ ในภาวะฉุกเฉิน มุ่งเน้นการจัดการในภาวะฉุกเฉิน ตามมาตรฐาน เป็นเอกภาพ และมีความยืดหยุ่น ตามกฎหมายและแผนว่าด้วยการป้องกันและบรรเทาสาธารณภัย ตลอดจนระเบียบ กฎหมายอื่นที่เกี่ยวข้อง โดยนำระบบการบัญชาการเหตุการณ์มาใช้ในการปฏิบัติการเผชิญเหตุอุทกภัย การแบ่งมอบพื้นที่ภารกิจ และหน่วยงานรับผิดชอบให้เกิดความชัดเจน และให้ความสำคัญกับความปลอดภัยของผู้ปฏิบัติงานและการรักษาชีวิตและทรัพย์สินของประชาชนเป็นสำคัญ

๕. การปฏิบัติ

๕.๑ ในภาวะปกติ ดำเนินการลดความเสี่ยงจากอุทกภัยและน้ำท่วมขัง ดังนี้

๕.๑.๑ แนวทางปฏิบัติในการป้องกันและลดผลกระทบ

๕.๑.๑.๑ จัดทำแผนเผชิญเหตุอุทกภัยระดับจังหวัด ระดับอำเภอ และระดับท้องถิ่น โดยบูรณาการระหว่างหน่วยงานที่เกี่ยวข้อง ทั้งภาครัฐ รัฐวิสาหกิจ ภาคเอกชน มูลนิธิ และอาสาสมัคร

๕.๑.๑.๒ จัดเจ้าหน้าที่เฝ้าระวัง ติดตามสถานการณ์จากข้อมูลการพยากรณ์อากาศ แผนที่อากาศ ภาพถ่ายดาวเทียม เรดาร์กลุ่มฝน ปริมาณน้ำในแม่น้ำสายหลัก และน้ำทะเลหนุน โดยใช้ประโยชน์จากข้อมูลในเว็บไซต์ของหน่วยงานที่เกี่ยวข้อง เช่น กรมอุตุนิยมวิทยา www.tmd.go.th กรมชลประทาน www.rid.go.th กรมป้องกันและบรรเทาสาธารณภัย www.disaster.go.th

๕.๑.๑.๓ เตรียมการป้องกันด้านโครงสร้าง โดยการสำรวจหรือปรับปรุงแหล่งน้ำ หรือเส้นทางเพื่อป้องกันและแก้ไขปัญหาอุทกภัยในพื้นที่รับผิดชอบ

๕.๑.๑.๔ ตรวจสอบพื้นที่เสี่ยง ประเมินความเสี่ยงน้ำท่วม จัดทำแผนที่พื้นที่เสี่ยงภัย ให้เป็นปัจจุบัน จัดทำข้อมูลพื้นที่ปลอดภัยเพื่อรองรับการอพยพ/เส้นทางอพยพประชาชนไปยังพื้นที่ปลอดภัย/จัดตั้งศูนย์พักพิงชั่วคราว รวมทั้งเผยแพร่และประชาสัมพันธ์ ให้หน่วยงานที่เกี่ยวข้องและประชาชน ทราบโดยทั่วกัน

๕.๑.๑.๕ จัดหาพื้นที่รองรับน้ำ กักเก็บน้ำ ชุดลอกคู คลอง ลอกท่อระบายน้ำ รวมทั้ง กำจัดขยะ วัชพืช และสิ่งกีดขวางทางน้ำ เพื่อให้สามารถระบายน้ำออกจากพื้นที่เกิดน้ำท่วมได้อย่างรวดเร็ว

๕.๑.๑.๖ จัดเตรียมระบบสื่อสารหลัก ระบบสื่อสารรอง และระบบสื่อสารสำรองที่จำเป็น พร้อมทั้งจัดหาเครื่องมือ อุปกรณ์สื่อสาร ให้เพียงพอและใช้งานได้ตลอดเวลา

๕.๑.๑.๗ จัดเตรียมสถานที่ปลอดภัยเพื่อรองรับผู้ประสบภัยพร้อมสิ่งสาธารณูปโภคที่จำเป็น

๕.๑.๑.๘ การฝึกซ้อมการป้องกันและบรรเทาสาธารณภัยในพื้นที่เสี่ยงอุทกภัย

๕.๑.๑.๙ เสริมสร้างความรู้และความตระหนักแก่ประชาชน นักเรียน นักศึกษา และเยาวชนเกี่ยวกับการป้องกันและการปฏิบัติตนอย่างถูกต้องปลอดภัย

๕.๑.๑.๑๐ ประชาสัมพันธ์ให้ประชาชนเตรียมความพร้อมในการเผชิญเหตุการณ์ โดยการสำรองอาหาร น้ำดื่ม ยารักษาโรคและอุปกรณ์ฉุกเฉิน สร้างแนวป้องกัน และให้ตระหนักถึงอันตรายที่อาจจะเกิดจากน้ำท่วมฉับพลัน ในบริเวณชุมชน/หมู่บ้าน พร้อมทั้งติดตามสถานการณ์อย่างใกล้ชิด

กองอำนวยการป้องกันและบรรเทาสาธารณภัยจังหวัดสมุทรปราการ

๕.๑.๒ แนวทางปฏิบัติในการเตรียมความพร้อมทรัพยากร

๕.๑.๒.๑ จัดเตรียมกำลังคน วัสดุอุปกรณ์ ยานพาหนะ เรือท้องแบน เครื่องสูบน้ำ และเครื่องมือเครื่องใช้ในการป้องกันและบรรเทาสาธารณภัยไว้ให้พร้อมใช้งานได้ทันที

๕.๑.๒.๒ ติดตั้งเครื่องแจ้งเตือนภัยและเครื่องวัดปริมาณน้ำฝนในพื้นที่เสี่ยงภัย และจัดตั้งอาสาสมัครแจ้งเตือนภัยและบันทึกข้อมูล รวมทั้งเฝ้าระวังติดตามสถานการณ์น้ำท่วม

๕.๑.๑.๓ จัดทำฐานข้อมูลกำลังเจ้าหน้าที่ อาสาสมัคร เครื่องจักร เครื่องมือ และอุปกรณ์การกู้ชีพกู้ภัย เพื่อให้พร้อมเรียกใช้งานได้ทันทีเมื่อเกิดภาวะฉุกเฉิน

๕.๑.๓ แนวทางปฏิบัติตามกระบวนการแจ้งเตือนภัย

สำนักงานป้องกันและบรรเทาสาธารณภัยจังหวัดสมุทรปราการ สถานีอุตุนิยมวิทยาจังหวัด โครงการชลประทานจังหวัด โครงการส่งน้ำและบำรุงรักษาชลหารพิจิตร โครงการส่งน้ำและบำรุงรักษาพระองค์ไชยานุชิต เป็นหน่วยประสานงานร่วมกับสำนักงานประชาสัมพันธ์จังหวัด มีหน้าที่ในการแจ้งเตือนภัย โดยแจ้งเตือนไปที่หน่วยงานที่เกี่ยวข้อง และหรือกองอำนวยการป้องกันและบรรเทาสาธารณภัยจังหวัด กองอำนวยการป้องกันและบรรเทาสาธารณภัยอำเภอ กองอำนวยการป้องกันและบรรเทาสาธารณภัยท้องถิ่น แห่งพื้นที่ที่คาดว่าจะเกิดภัย เพื่อแจ้งเตือนภัยล่วงหน้าแก่ผู้ที่คาดว่าจะได้รับผลกระทบในพื้นที่เสี่ยงภัย ให้เฝ้าระวังและเตรียมพร้อมรับสถานการณ์และสามารถอพยพเคลื่อนย้ายไปสู่ที่ปลอดภัยได้ และให้กองอำนวยการป้องกันและบรรเทาสาธารณภัยแห่งพื้นที่ที่คาดว่าจะเกิดภัยประเมินสถานการณ์จากระดับความรุนแรงของภัย และดำเนินการแจ้งเตือนภัย

วิธีการแจ้งเตือนภัย มี ๒ วิธี

(๑) แจ้งเตือนประชาชนโดยตรง โดยผ่านทางสถานีโทรทัศน์ สถานีวิทยุ เคเบิลทีวี วิทยุสมัครเล่น โทรสาร โทรศัพท์มือถือ หอกระจายข่าว เสียงตามสาย ไซเรนเตือนภัยแบบมือหมุน

(๒) แจ้งเตือนผ่านหน่วยงาน ส่วนราชการภายในจังหวัดสมุทรปราการและองค์กรปกครองส่วนท้องถิ่นในเขตพื้นที่

ระดับของการแจ้งเตือนภัย

(๑) การแจ้งเตือนภัยระดับจังหวัด

เป็นการแจ้งเตือนภัยล่วงหน้า ผ่านระบบเครือข่ายและระบบสื่อสาร และสื่อประชาสัมพันธ์ทางราชการและเอกชน เช่น วิทยุกระจายเสียง วิทยุสื่อสาร โทรสาร ประชาสัมพันธ์จังหวัดสมุทรปราการ

(๒) การแจ้งเตือนภัยระดับอำเภอ

เป็นการแจ้งเตือนภัยล่วงหน้า ผ่านระบบเครือข่ายและระบบสื่อสาร และสื่อประชาสัมพันธ์ทางราชการและเอกชน เช่น วิทยุชุมชน วิทยุสื่อสาร โทรสาร เคเบิลทีวี

(๓) การแจ้งเตือนภัยระดับตำบล/หมู่บ้าน

เป็นการแจ้งเตือนภัยล่วงหน้า ให้อาสาสมัครป้องกันและบรรเทาสาธารณภัย และเครือข่ายเฝ้าระวังและแจ้งเตือนภัยในระดับตำบล/หมู่บ้าน โดยใช้ระบบสื่อสารและสื่อประชาสัมพันธ์ในการแจ้งเตือนภัย เช่น เสียงตามสาย วิทยุ หอกระจายข่าว ไซเรนเตือนภัยแบบมือหมุน โทรโข่ง นกหวีด หรือสัญญาณเสียงที่กำหนดใช้เป็นสัญญาณเตือนภัยประจำหมู่บ้านหรือตำบล

กองอำนวยการป้องกันและบรรเทาสาธารณภัยจังหวัดสมุทรปราการ

ระดับของการแจ้งเตือนภัย มีความหมายของสีในการเตือนภัย ดังนี้

- สีแดง ● หมายถึง สถานการณ์อยู่ในภาวะอันตรายสูงสุด ให้อาศัยอยู่แต่ในสถานที่ปลอดภัยและปฏิบัติตามข้อสั่งการ
- สีส้ม ● หมายถึง สถานการณ์อยู่ในภาวะเสี่ยงอันตรายสูง เจ้าหน้าที่กำลังควบคุมสถานการณ์ให้อพยพไปยังสถานที่ปลอดภัย และปฏิบัติตามแนวทางที่กำหนด
- สีเหลือง ● หมายถึง สถานการณ์อยู่ในภาวะเสี่ยงอันตราย มีแนวโน้มที่สถานการณ์จะรุนแรงมากขึ้น ให้จัดเตรียมความพร้อมรับสถานการณ์ และปฏิบัติตามคำแนะนำ
- สีน้ำเงิน ● หมายถึง สถานการณ์อยู่ในภาวะเฝ้าระวัง ให้ติดตามข้อมูลข่าวสารอย่างใกล้ชิดทุก ๆ ๒๔ ชั่วโมง
- สีเขียว ● หมายถึง สถานการณ์อยู่ในภาวะปกติ ให้ติดตามข้อมูลข่าวสารเป็นประจำ

การแจ้งเตือน “การสร้างการรับรู้” สู่ประชาชน

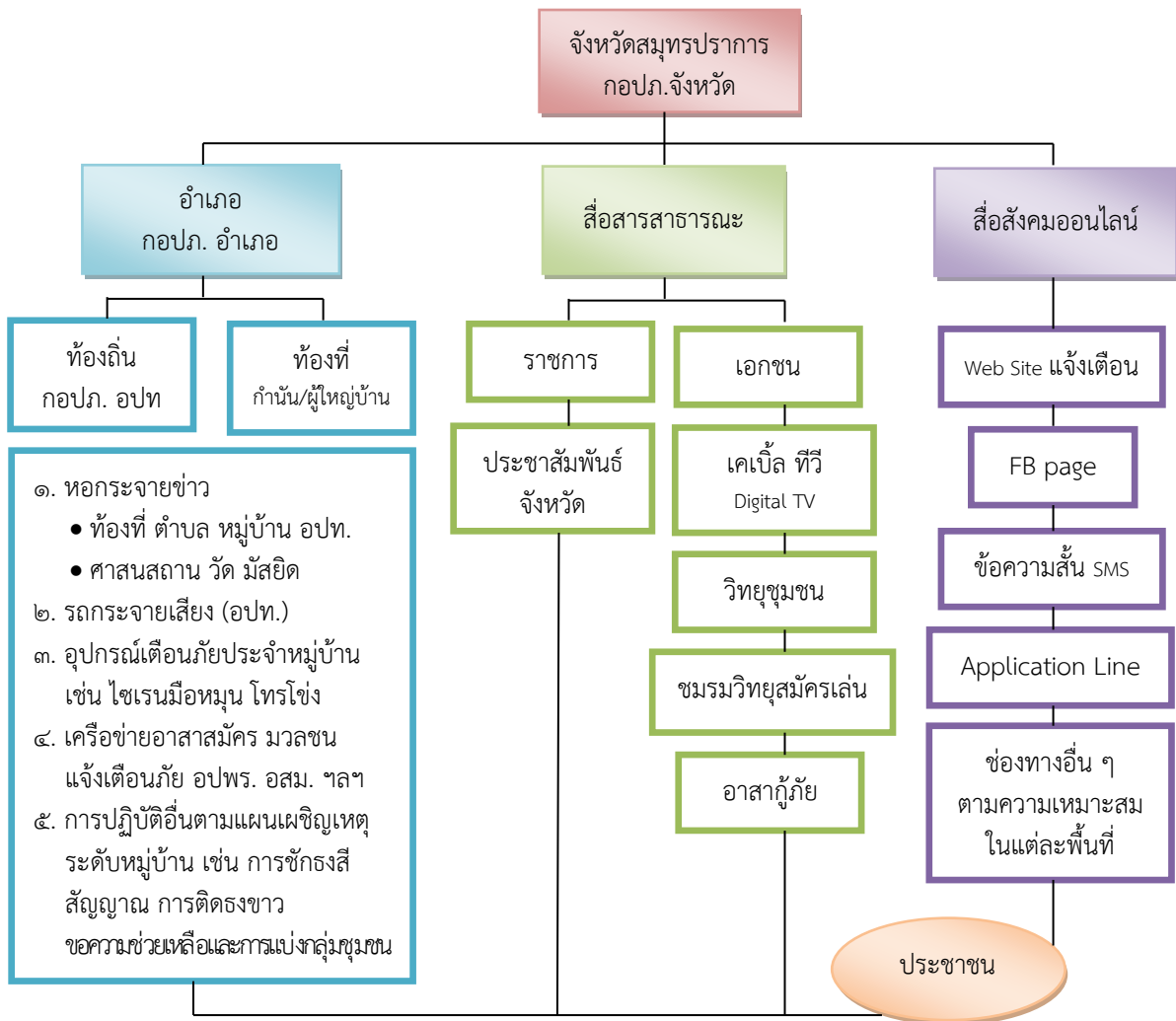

การแจ้งเตือนประชาชน

- (๑) ตรวจสอบข้อมูลยืนยันความถูกต้องของการเกิดสาธารณภัยจากหน่วยงานที่เกี่ยวข้องทุกแหล่ง ก่อนแจ้งเตือนผ่านช่องทางการสื่อสารทุกชนิด
- (๒) ดำเนินการแจ้งเตือนไปยังชุมชนพื้นที่ประสบภัยและพื้นที่ข้างเคียง โดยสื่อต่าง ๆ ข่ายการสื่อสาร เครื่องมืออุปกรณ์เตือนภัยที่มีอยู่ของชุมชน เช่น วิทยุ หอกระจายข่าว เสียงตามสาย เป็นต้น
- (๓) ข้อมูลการแจ้งเตือนภัยต้องชัดเจน และเข้าใจง่าย บ่งบอกถึงอันตรายที่กำลังเกิดขึ้น กัมพิวิตและทรัพย์สิน วิธีการปฏิบัติของประชาชน รวมทั้งวิธีการแจ้งเหตุ โดยต้องแจ้งเตือนจนกว่าสถานการณ์ภัยจะสิ้นสุด

๕.๑.๔ แนวทางปฏิบัติร่วมกับหน่วยทหารในพื้นที่

ก่อนเกิดสาธารณภัย

จัดทำบันทึกข้อตกลงระหว่างจังหวัดสมุทรปราการกับหน่วยทหารในพื้นที่ ตามมาตรา ๔๖ แห่งพระราชบัญญัติป้องกันและบรรเทาสาธารณภัย พ.ศ. ๒๕๕๐ เพื่อการเตรียมความพร้อมในการเผชิญเหตุสาธารณภัยร่วมกัน โดยประสานความร่วมมือและกำลังสนับสนุนต่าง ๆ จากหน่วยงานทหารในพื้นที่ในการป้องกันและบรรเทาสาธารณภัย

โครงการจิตอาสาพระราชทานตามแนวพระราชดำริ เปิดโอกาสให้ประชาชนเข้าร่วมเป็นจิตอาสา ร่วมกับหน่วยทหารมหาดเล็กราชวัลลภรักษาพระองค์ ข้าราชการบริพาร หน่วยราชการในพระองค์ และหน่วยราชการต่าง ๆ บำเพ็ญสาธารณประโยชน์ในพื้นที่ต่าง ๆ เพื่อบรรเทาความเดือดร้อน และแก้ไขปัญหาให้แก่ประชาชน ซึ่งเป็นการทำประโยชน์ให้กับส่วนรวมและผู้อื่น ด้วยสำนึกรับผิดชอบต่อสังคม และส่งเสริมการสร้างสังคมของคณดี เชิดชูคนทำความดีให้เป็นที่ประจักษ์ต่อสายตาต่อสาธารณชน

ขณะเกิดสาธารณภัย

- (๑) ดำเนินการตามมาตรา ๔๖ แห่งพระราชบัญญัติป้องกันและบรรเทาสาธารณภัย พ.ศ. ๒๕๕๐ บัญญัติไว้การดำเนินการภายในเขตทหารหรือที่เกี่ยวกับกิจการ เจ้าหน้าที่ หรือทรัพย์สินในราชการทหาร ให้เป็นไปตามความตกลง เป็นหนังสือร่วมกันระหว่างผู้อำนวยการจังหวัด และผู้บังคับบัญชาของทหารในเขตพื้นที่ที่เกี่ยวข้อง เว้นแต่เป็นกรณีการสั่งการของนายกรัฐมนตรีหรือรองนายกรัฐมนตรีตามมาตรา ๓๑
- (๒) ดำเนินการตามแนวทางการปฏิบัติงานร่วมระหว่างพลเรือนกับทหารในการบรรเทาสาธารณภัย
- (๓) ดำรงการติดต่อสื่อสารและประสานการปฏิบัติอย่างใกล้ชิดระหว่างพลเรือนกับทหารในพื้นที่ โดยการมอบหมายให้มีเจ้าหน้าที่ประสานงานกับหน่วยงานทหารในพื้นที่รับผิดชอบ เพื่อขอกำลังพล ยานพาหนะ ศูนย์พักพิงชั่วคราว อาหารสำเร็จรูป ในการให้ความช่วยเหลือผู้ประสบภัย ดังนี้

กองอำนวยการป้องกันและบรรเทาสาธารณภัยจังหวัดสมุทรปราการ

ชื่อหน่วยงาน	เวลา ประสาน	โทรศัพท์	โทรสาร	คลื่นความถี่วิทยุ
โรงเรียนนายเรือ	๐๘.๓๐ - ๑๖.๓๐ น.	๐ ๒๔๗๕ ๗๔๐๓		๑๖๗.๑๕๐
	๑๖.๓๐ - ๐๘.๓๐ น.	๐ ๒๔๗๕ ๓๘๐๕		๑๖๗.๑๕๐
อุทหารเรือ พระจุลจอมเกล้า กรมอุทหารเรือ	๐๘.๓๐ - ๑๖.๓๐ น.	๐ ๒๔๗๕ ๖๐๒๒ ๐๘ ๑๔๒๔ ๒๘๗๘	๐ ๒๔๗๕ ๖๑๐๘	๑๖๗.๒๒๕
		๐ ๒๔๗๕ ๖๐๗๒ ๐๘ ๙๖๖๔ ๔๖๐๐	๐ ๒๔๗๕ ๖๑๐๘	๑๖๗.๒๒๕
	๑๖.๓๐ - ๐๘.๓๐ น.	๐ ๒๔๗๕ ๖๑๐๘	๐ ๒๔๗๕ ๖๑๐๘	๑๖๗.๒๒๕
กองเรือทุ่นระเบิด กองเรือยุทธการ		๐ ๒๔๗๕ ๖๐๑๘ ๐ ๒๔๗๕ ๖๕๑๗	๐ ๒๔๗๕ ๖๐๕๓	
กองสถานพักผ่อน กรมพลธิการ ทหารบก		๐ ๒๓๒๓ ๙๙๑๑ ๐ ๒๓๒๓ ๙๑๓๘ ๐๘ ๐๐๑๕ ๕๔๔๕		๑๔๓.๗๕๐ ๑๔๓.๖๕๐

ตาราง : การติดต่อสื่อสารกับหน่วยงานทหาร

(๔) เมื่อมีการประกาศกฎอัยการศึก หรือประกาศสถานการณ์ฉุกเฉิน หรือมีคำสั่งจาก ผู้บัญชาการป้องกันและบรรเทาสาธารณภัยแห่งชาติ หรือมีคำสั่งจากรองผู้บัญชาการป้องกันและบรรเทา สาธารณภัยแห่งชาติ กองอำนวยการป้องกันและบรรเทาสาธารณภัยจังหวัดสมุทรปราการจะแปรสภาพเป็น ศูนย์ปฏิบัติการพิทักษ์พื้นที่ส่วนหลังจังหวัดและขึ้นตรงทางยุทธการกับฝ่ายทหาร

หลังเกิดสาธารณภัย

ทุกภาคส่วนร่วมบูรณาการเพื่อบรรเทาทุกข์เบื้องต้น และฟื้นฟูผู้ประสบภัยตามข้อสั่งการ ของผู้อำนวยการทุกระดับโดยเร็ว ต่อเนื่อง และมีประสิทธิภาพ รวมทั้งให้การสงเคราะห์ช่วยเหลือผู้ประสบภัย และฟื้นฟูบูรณะพื้นที่ประสบภัยให้กลับสู่สภาพปกติโดยเร็ว และรายงานสถานการณ์ต่อผู้บังคับบัญชา ตามลำดับชั้นเป็นระยะ ๆ

๕.๑.๕ แนวทางปฏิบัติร่วมกับภาคประชาสังคม เอกชน องค์กรสาธารณกุศล ประชาชนจิตอาสาในพื้นที่ ก่อนเกิดสาธารณภัย

(๑) สำนักงานป้องกันและบรรเทาสาธารณภัยจังหวัดสมุทรปราการร่วมกับอำเภอ เทศบาล องค์การบริหารส่วนตำบล สำนักงานสาธารณสุขจังหวัด โรงพยาบาลในพื้นที่จังหวัดสมุทรปราการ มูลนิธิ องค์กรสาธารณกุศล และหน่วยงานที่เกี่ยวข้อง ได้จัดทำแนวทางปฏิบัติในการติดต่อประสานงาน การสนับสนุนกำลังทรัพยากร เจ้าหน้าที่ อุปกรณ์ และเครื่องมือ เพื่อการปฏิบัติงานขององค์กรปฏิบัติในการจัดการ สาธารณภัยแต่ละระดับ

(๒) สำนักงานป้องกันและบรรเทาสาธารณภัยจังหวัดสมุทรปราการ สำนักงานสาธารณสุข จังหวัดร่วมกับองค์กรสาธารณกุศล มูลนิธิต่าง ๆ จัดทำแนวทางปฏิบัติในการสนับสนุนกำลังทรัพยากร เจ้าหน้าที่ เครื่องมือและอุปกรณ์ เพื่อการปฏิบัติงานขององค์กรปฏิบัติในการจัดการสาธารณภัยแต่ละระดับ

กองอำนวยการป้องกันและบรรเทาสาธารณภัยจังหวัดสมุทรปราการ

(๓) องค์การสาธารณสุขในจังหวัดสมุทรปราการจัดเจ้าหน้าที่ประสานงานกับกองอำนวยการป้องกันและบรรเทาสาธารณภัยจังหวัดตลอด ๒๔ ชั่วโมง พร้อมอุปกรณ์และกำลังคนที่สามารถปฏิบัติภารกิจได้

(๔) ทุกภาคส่วนในจังหวัดสมุทรปราการที่เกี่ยวข้องจัดเจ้าหน้าที่ประสานงานกับศูนย์บัญชาการเหตุการณ์แต่ละระดับ เพื่อร่วมปฏิบัติการป้องกันและบรรเทาสาธารณภัย และการช่วยเหลือสงเคราะห์ผู้ประสบภัยให้เป็นไปอย่างมีเอกภาพ

ขณะเกิดสาธารณภัย

(๑) ในภาวะปกติให้กองอำนวยการป้องกันและบรรเทาสาธารณภัยจังหวัดสมุทรปราการเป็นหน่วยงานหลักในการประสานงานกับองค์การสาธารณสุขในพื้นที่ ดังนี้

(๑.๑) เมื่อเกิดสาธารณภัยขึ้น หากองค์การสาธารณสุขไปถึงพื้นที่ประสบภัยก่อนเจ้าหน้าที่ให้เป็นผู้รับผิดชอบกันเขตพื้นที่อันตรายและกันไม่ให้ผู้ที่ไม่เกี่ยวข้องเข้าไปยังพื้นที่อันตราย พร้อมทั้งแจ้งหน่วยงานหรือเจ้าหน้าที่ผู้รับผิดชอบทันที เพื่อดำเนินการควบคุมสถานการณ์สาธารณภัย ทั้งนี้ให้รายงานสถานการณ์ภัยพิบัติไปยังกองอำนวยการป้องกันและบรรเทาสาธารณภัยในพื้นที่จังหวัดสมุทรปราการ และแจ้งให้หน่วยงานที่เกี่ยวข้องสนับสนุนการจัดการภัยพิบัติ และประชาสัมพันธ์ข่าวสถานการณ์ภัยพิบัติให้ประชาชนได้รับทราบ

(๑.๒) กรณีที่ได้รับการประสานจากกองอำนวยการป้องกันและบรรเทาสาธารณภัยจังหวัดสมุทรปราการ หรือหน่วยงานที่รับผิดชอบ เช่น ตำรวจ เทศบาล องค์การบริหารส่วนตำบล ให้องค์การสาธารณสุขจัดชุดเคลื่อนที่เร็วออกไปยังที่เกิดเหตุ และให้รายงานตัวที่กองอำนวยการป้องกันและบรรเทาสาธารณภัยในพื้นที่จังหวัดสมุทรปราการ หรือผู้บัญชาการเหตุการณ์ เพื่อรับมอบหมายภารกิจในการปฏิบัติการ

(๒) ในภาวะฉุกเฉิน เมื่อเกิดเหตุสาธารณภัยขึ้น หรือมีการประกาศเขตการให้ความช่วยเหลือผู้ประสบภัยในพื้นที่ที่ประสบสาธารณภัย ให้อาสาสมัคร มูลนิธิ องค์การสาธารณสุข รายงานตัวต่อกองอำนวยการป้องกันและบรรเทาสาธารณภัยจังหวัดสมุทรปราการ กองอำนวยการป้องกันและบรรเทาสาธารณภัยอำเภอ กองอำนวยการป้องกันและบรรเทาสาธารณภัยเทศบาล กองอำนวยการป้องกันและบรรเทาสาธารณภัยองค์การบริหารส่วนตำบลที่จัดตั้งขึ้นแล้วแต่กรณี เพื่อประสานการปฏิบัติการป้องกันและบรรเทาสาธารณภัยของจังหวัดสมุทรปราการ ต้องอาศัยความร่วมมือจากทุกภาคส่วน ทั้งภาคราชการ พลเรือน ทหาร ภาคเอกชน มูลนิธิ/อาสาสมัคร และองค์การสาธารณสุข มาร่วมบูรณาการให้การปฏิบัติการบรรลุล่วงวัตถุประสงค์ตามที่กำหนดไว้ ซึ่งจะต้องมีการประสานการปฏิบัติอย่างเป็นระบบและเกื้อกูลกัน โดยมีกรมป้องกันและบรรเทาสาธารณภัยเป็นหน่วยประสานแผนงาน/โครงการและบูรณาการปฏิบัติการป้องกันและบรรเทาสาธารณภัยของทุกภาคส่วน เพื่อนำไปสู่การปฏิบัติอย่างเป็นรูปธรรม

หลังเกิดสาธารณภัย

(๑) ทุกภาคส่วนในจังหวัดสมุทรปราการช่วยเหลือเจ้าหน้าที่หรือหน่วยงานที่เกี่ยวข้องในการรักษาความปลอดภัยในสถานที่เกิดเหตุ และพื้นที่รองรับการอพยพ

(๒) ประสานหน่วยแพทย์และพยาบาลอีกทั้งให้การรักษาพยาบาลเบื้องต้นแก่ผู้ประสบสาธารณภัย พร้อมทั้งลำเลียงผู้ได้รับบาดเจ็บส่งโรงพยาบาล

(๓) ช่วยเหลือเจ้าหน้าที่องค์กรปกครองส่วนท้องถิ่น ทหาร และหน่วยงานที่เกี่ยวข้องในการเร่งอพยพช่วยเหลือผู้ประสบสาธารณภัยไปยังพื้นที่ปลอดภัย หรือพื้นที่รองรับการอพยพโดยเร็ว

(๔) ร่วมกันบูรณาการฟื้นฟูบูรณะพื้นที่ประสบสาธารณภัยให้กลับสู่สภาพปกติโดยเร็ว

๕.๑.๖ แนวทางการกำหนดพื้นที่/ศูนย์พักพิงชั่วคราว

จังหวัดสมุทรปราการได้กำหนดพื้นที่ปลอดภัย พื้นที่เตรียมจัดตั้งศูนย์พักพิงชั่วคราว โดยระบุสถานที่ กำหนดจำนวนคนที่สามารถรองรับได้ และหน่วยงานที่รับผิดชอบ รายละเอียดตามในภาคผนวก ซ

๕.๒ การจัดการในภาวะฉุกเฉิน

๕.๒.๑ องค์กรปฏิบัติในภาวะฉุกเฉิน

ก. ศูนย์บัญชาการเหตุการณ์จังหวัด

กองอำนวยการป้องกันและบรรเทาสาธารณภัยจังหวัดสมุทรปราการ จัดตั้งศูนย์บัญชาการเหตุการณ์จังหวัดสมุทรปราการ เพื่อทำหน้าที่รับผิดชอบในการบริหารจัดการภัยพิบัติในพื้นที่จนกว่าเข้าสู่สภาวะปกติ รวมทั้งเป็นศูนย์กลางในการสนับสนุนทรัพยากรจากส่วนราชการในระดับพื้นที่ อำนาจการประสานการเผชิญเหตุระหว่างหน่วยงานต่าง ๆ ทั้งฝ่ายพลเรือน ฝ่ายทหาร ตลอดจนองค์กรปกครองส่วนท้องถิ่นและองค์กรสาธารณกุศล โดยมีผู้ว่าราชการจังหวัดเป็นผู้ควบคุม สั่งการ และบัญชาเหตุการณ์

ข. ศูนย์บัญชาการเหตุการณ์ส่วนหน้าจังหวัด

ศูนย์บัญชาการเหตุการณ์จังหวัดสมุทรปราการแปรสภาพเป็นศูนย์บัญชาการเหตุการณ์ส่วนหน้าจังหวัดสมุทรปราการ ของกองบัญชาการป้องกันและบรรเทาสาธารณภัยแห่งชาติ เมื่อมีการยกระดับการจัดการภัยพิบัติเป็นระดับ ๓-๔ มีหน้าที่ปฏิบัติงานตามการบัญชาการจากกองบัญชาการป้องกันและบรรเทาสาธารณภัยแห่งชาติ อำนาจการประสานการเผชิญเหตุระหว่างหน่วยงานต่าง ๆ ทั้งฝ่ายพลเรือน ฝ่ายทหาร

๕.๒.๒ ผังโครงสร้างศูนย์บัญชาการเหตุการณ์ป้องกันและแก้ไขปัญหาอุทกภัยจังหวัดสมุทรปราการ ปี ๒๕๖๖

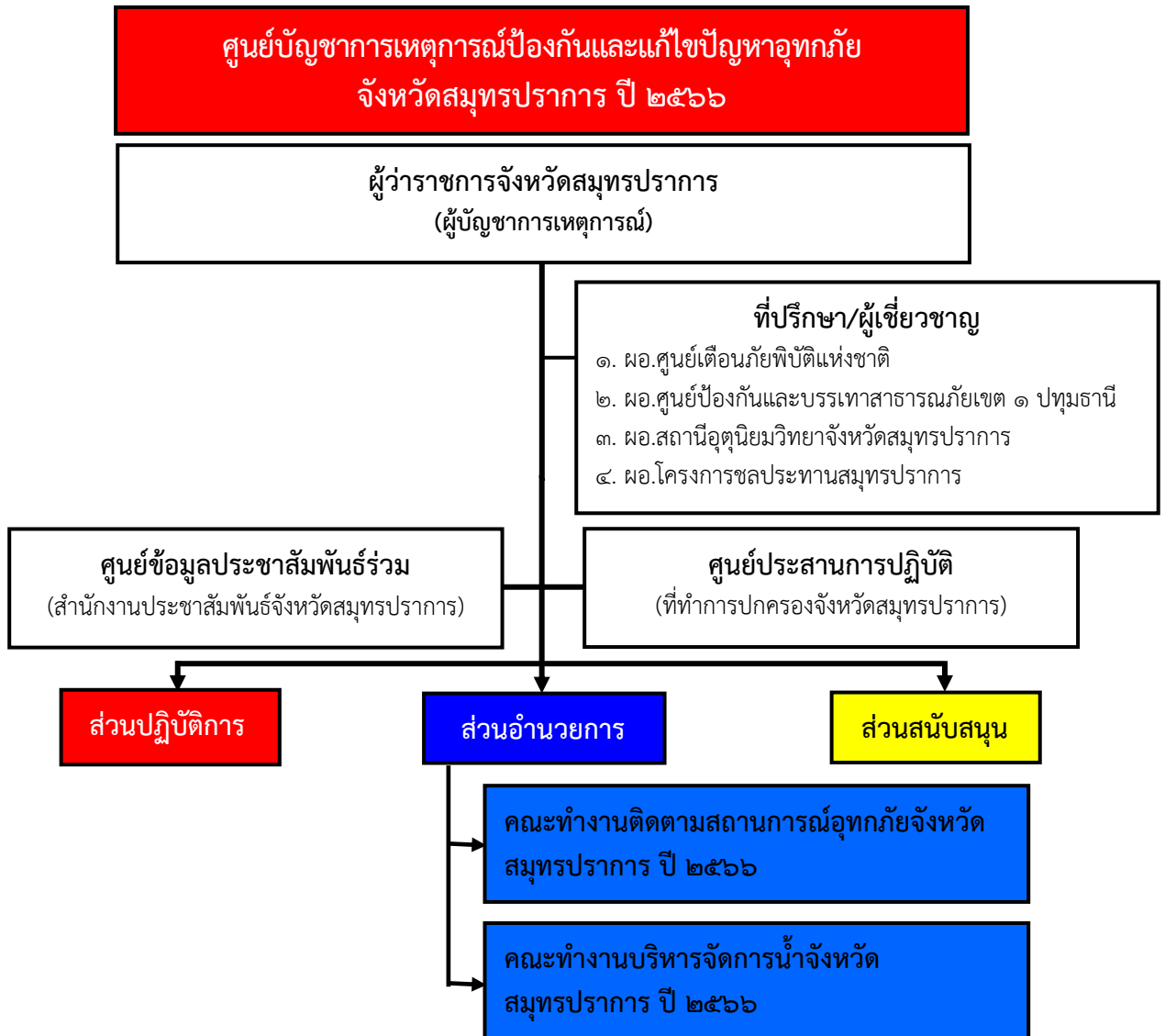

ภารกิจตามโครงสร้างศูนย์บัญชาการเหตุการณ์ป้องกันและแก้ไขปัญหาอุทกภัยจังหวัดสมุทรปราการ ปี ๒๕๖๖

(๑) คณะที่ปรึกษา/ผู้เชี่ยวชาญ มีหน้าที่ให้ข้อเสนอแนะคำแนะนำ ข้อมูลทางวิชาการ การสังเคราะห์แนวโน้มสถานการณ์ และเทคนิคการปฏิบัติที่เกี่ยวข้องกับเหตุการณ์สาธารณภัยที่เกิดขึ้น โดยให้คำนึงถึงความปลอดภัยในการปฏิบัติงานเป็นสำคัญ พร้อมทั้งปฏิบัติหน้าที่อื่นใดตามที่ศูนย์บัญชาการเหตุการณ์จังหวัดเห็นสมควร ทั้งนี้ จำนวนของคณะที่ปรึกษา/ผู้เชี่ยวชาญ ให้เป็นไปตามที่เห็นสมควร

(๒) ศูนย์ข้อมูลประชาสัมพันธ์ร่วม มีหน้าที่ประสานข้อมูลเหตุการณ์กับส่วนต่าง ๆ เพื่อสื่อสารและประชาสัมพันธ์ข้อมูลข่าวสารให้กับประชาชน และสื่อมวลชนรวมทั้งปฏิบัติการทางจิตวิทยามวลชน

(๓) ศูนย์ประสานการปฏิบัติ มีหน้าที่ประสานงานและประสานการปฏิบัติ กับหน่วยงานต่าง ๆ ทั้งภาครัฐ ภาคเอกชน ภาคประชาสังคม

(๔) ส่วนปฏิบัติการ ...

กองอำนวยการป้องกันและบรรเทาสาธารณภัยจังหวัดสมุทรปราการ

(๔) ส่วนปฏิบัติการ มีหน้าที่ปฏิบัติการเพื่อลดและบรรเทาภัยอันตรายที่เกิดขึ้นด้วยการเข้าควบคุมสถานการณ์เพื่อรักษาชีวิตและปกป้องทรัพย์สิน ให้กลับสู่ภาวะปกติโดยเร็ว

(๕) ส่วนอำนวยการ มีหน้าที่ปฏิบัติการเพื่อลดและบรรเทาภัยอันตรายที่เกิดขึ้นด้วยการเข้าควบคุมสถานการณ์เพื่อรักษาชีวิตและปกป้องทรัพย์สิน ให้กลับสู่ภาวะปกติโดยเร็ว รวมถึงจัดเตรียมเอกสารและวางแผนเผชิญเหตุ โดยใช้ข้อมูลที่ได้รับจากส่วนปฏิบัติการเป็นฐานดำเนินการ

(๖) ส่วนสนับสนุน มีหน้าที่ดังนี้

(๖.๑) ตอบสนองการร้องขอรับการสนับสนุนในทุก ๆ ด้านที่จำเป็น เพื่อให้การจัดการในภาวะฉุกเฉินดำเนินไปอย่างมีประสิทธิภาพและประสิทธิผล ได้แก่ ด้านการสื่อสารโทรคมนาคม เทคโนโลยีสารสนเทศ การพลังงาน การเกษตร ทรัพยากรธรรมชาติสิ่งแวดล้อมและวัฒนธรรม การสาธารณสุข โภชนาการโยธาธิการ และการคมนาคม การฟื้นฟูเศรษฐกิจ สังคมและชุมชน

(๖.๒) ตอบสนองการร้องขอรับการสนับสนุนในด้านงบประมาณ การเงิน การคลัง และการรับบริจาค

๕.๒.๓ แนวทางปฏิบัติในการบัญชาการเหตุการณ์

เมื่อเกิดหรือคาดว่าจะเกิดสาธารณภัยขึ้นในเขตขององค์กรปกครองส่วนท้องถิ่นแห่งพื้นที่ใด ให้ผู้อำนวยการท้องถิ่นขององค์กรปกครองส่วนท้องถิ่นแห่งพื้นที่นั้นมีหน้าที่เข้าดำเนินการป้องกันและบรรเทาสาธารณภัยโดยเร็ว และแจ้งให้ผู้อำนวยการอำเภอที่รับผิดชอบในเขตพื้นที่นั้นและผู้อำนวยการจังหวัดทราบทันที

หากสาธารณภัยขยายเป็นบริเวณกว้างครอบคลุมพื้นที่หลายตำบลหรือหลายอำเภอ ซึ่งองค์กรปกครองส่วนท้องถิ่นได้วิเคราะห์และประเมินศักยภาพด้านทรัพยากร ความซับซ้อนของภัยในพื้นที่เกินขีดความสามารถของผู้อำนวยการท้องถิ่น และผู้อำนวยการอำเภอที่จะควบคุมสถานการณ์ได้โดยลำพัง ให้ผู้อำนวยการอำเภอขอรับการสนับสนุนจากผู้อำนวยการจังหวัดสมุทรปราการ เพื่อพิจารณาเข้าควบคุมสถานการณ์

ระดับการจัดการ สาธารณภัย	องค์กรรับผิดชอบการจัดการ สาธารณภัยในภาวะปกติ (ในช่วงไม่เกิดสาธารณภัย)	องค์กรรับผิดชอบ ในภาวะฉุกเฉิน (ในช่วงเกิดหรือคาดว่าจะเกิด สาธารณภัย)	ผู้บัญชาการ (ผู้มีอำนาจตาม กฎหมาย)
ระดับ ๑ (อำเภอ/เทศบาล/ องค์การบริหาร ส่วนตำบลเข้าควบคุม สถานการณ์สาธารณภัย)	กองอำนวยการป้องกันและ บรรเทาสาธารณภัยเทศบาลนคร/ เทศบาลเมือง/เทศบาลตำบล/ องค์การบริหารส่วนตำบล (กอปภ.ทน./ทม./ทต./อบต.)	ศูนย์ปฏิบัติการฉุกเฉินท้องถิ่น (กอปภ.ทน./ทม./ทต. จัดตั้ง ศูนย์ฯ ท้องถิ่น)	ผู้อำนวยการท้องถิ่น
	กองอำนวยการป้องกันและ บรรเทาสาธารณภัยอำเภอ (กอปภ.อ.)	ศูนย์บัญชาการเหตุการณ์อำเภอ (กอปภ.อ. จัดตั้งศูนย์ฯ อำเภอ)	ผู้อำนวยการอำเภอ
ระดับ ๒ (จังหวัดเข้าควบคุม สถานการณ์สาธารณภัย)	กองอำนวยการป้องกันและ บรรเทาสาธารณภัยจังหวัด สมุทรปราการ	ศูนย์บัญชาการเหตุการณ์จังหวัด (กอปภ.จ. จัดตั้งศูนย์ฯ จังหวัด)	ผู้อำนวยการจังหวัด
		ศูนย์บัญชาการเหตุการณ์จังหวัด สมุทรปราการ	ผู้อำนวยการจังหวัด

ตาราง : การบัญชาการเหตุการณ์ของจังหวัดสมุทรปราการ

(ที่มา : แผนการป้องกันและบรรเทาสาธารณภัยจังหวัดสมุทรปราการ พ.ศ. ๒๕๖๔ - ๒๕๗๐)

๕.๒.๔ การเผชิญเหตุอุทกภัย

(๑) หน่วยวิเคราะห์ และประเมินสถานการณ์ในภาวะฉุกเฉิน

จังหวัดสมุทรปราการได้จัดตั้งคณะทำงานติดตามสถานการณ์อุทกภัยจังหวัดสมุทรปราการ ปี ๒๕๖๖ โดยมีรองผู้ว่าราชการจังหวัดสมุทรปราการ กลุ่มภารกิจด้านความมั่นคง เป็นประธานคณะทำงาน และมีหัวหน้าส่วนราชการที่เกี่ยวข้องร่วมเป็นคณะทำงาน มีหน้าที่ติดตามสภาพอากาศ สภาพน้ำท่า และเหตุการณ์ที่อาจส่งผลให้เกิดสาธารณภัยในช่วงฤดูฝน วิเคราะห์และประเมินสถานการณ์น้ำในพื้นที่ เพื่อใช้เป็นข้อมูลสนับสนุนการตัดสินใจของผู้อำนวยการแต่ละระดับในการสื่อสาร ประสานการปฏิบัติกับหน่วยงานด้านการคาดการณ์สภาพอากาศ และหน่วยงานด้านการบริหารจัดการน้ำ และฝ่ายปกครองในพื้นที่ และได้จัดตั้งคณะทำงานบริหารจัดการน้ำจังหวัดสมุทรปราการ ปี ๒๕๖๖ โดยมีรองผู้ว่าราชการจังหวัดสมุทรปราการ กลุ่มภารกิจด้านเศรษฐกิจ เป็นประธานคณะทำงาน และมีหัวหน้าส่วนราชการที่เกี่ยวข้องร่วมเป็นคณะทำงาน มีหน้าที่กำหนดแนวทางในการระบายน้ำ เพื่อให้สอดคล้องกับสถานการณ์น้ำในพื้นที่ ประสานการปฏิบัติกับหน่วยงานด้านการบริหารจัดการน้ำ และบูรณาการหน่วยปฏิบัติงานภาครัฐ หน่วยทหาร และภาคเอกชน ในการดำเนินการแก้ไขปัญหาอุทกภัย โดยคณะทำงานทั้ง ๒ คณะ เป็นองค์ประกอบหนึ่งของศูนย์บัญชาการเหตุการณ์ป้องกันและแก้ไขปัญหาอุทกภัยจังหวัดสมุทรปราการ ปี ๒๕๖๖

(๒) การดูแลด้านการดำรงชีพ

องค์กรปกครองส่วนท้องถิ่นในพื้นที่ และองค์การบริหารส่วนจังหวัดสมุทรปราการ รับผิดชอบในการดูแลประชาชนด้านการดำรงชีพ ทั้งการอพยพประชาชนไปยังจุดปลอดภัย การให้การดูแลประชาชนที่อพยพ รวมถึงการทำแผนการแจกจ่ายสิ่งของยังชีพตามวงรอบอย่างต่อเนื่องให้กับประชาชนในพื้นที่ประสบภัย การจัดหาอาหาร น้ำ ยา เครื่องนุ่งห่มที่จำเป็น และการจัดตั้งโรงครัวพระราชทาน เป็นต้น

(๓) การอำนวยความสะดวกด้านการคมนาคมและการจราจร

กรณีเกิดน้ำท่วมถนน ให้ตำรวจภูธรจังหวัดสมุทรปราการ แขวงทางหลวงสมุทรปราการ สำนักงานประชาสัมพันธ์จังหวัดสมุทรปราการ สถานีตำรวจภูธรและองค์กรปกครองส่วนท้องถิ่นในพื้นที่ โดยให้ตำรวจภูธรจังหวัดสมุทรปราการ เป็นศูนย์กลางการประสานการปฏิบัติและกำหนดแผนการอำนวยความสะดวกด้านการจราจร แจ้งเส้นทางเลี่ยง พิจารณาจัดทำเส้นทางเบี่ยง ติดตั้งป้ายเตือน และสัญญาณไฟเตือนให้พร้อมใช้งานตลอด ๒๔ ชั่วโมง รวมทั้งประชาสัมพันธ์การใช้เส้นทางผ่านสื่อมวลชน เช่น สวพ.๙๑ จส.๑๐๐ เป็นต้น

(๔) การดูแลด้านการแพทย์และสาธารณสุข

สาธารณสุขอำเภอในพื้นที่ประสบอุทกภัย และสำนักงานสาธารณสุขจังหวัดสมุทรปราการให้บริการด้านการแพทย์และสาธารณสุข เช่น การจัดเตรียมเวชภัณฑ์ การจัดชุดเจ้าหน้าที่สาธารณสุขลงพื้นที่ให้คำแนะนำ และการป้องกันควบคุมโรคจากอุทกภัย รวมถึงการดูแลผู้ประสบภัย

(๕) การดูแลรักษาความปลอดภัย

ฝ่ายปกครองในพื้นที่ประสบอุทกภัย กำหนดแนวทางการดูแลรักษาความปลอดภัย จัดเจ้าหน้าที่ตำรวจ อาสาสมัครรักษาความปลอดภัยในพื้นที่ที่ประชาชนอพยพออกจากบ้านเรือน หรือกรณีที่ประชาชนไม่ขออพยพ ก็มีแผนการจัดเจ้าหน้าที่ช่วยดูแลความปลอดภัย ส่งเสบียงให้ประชาชนตามบ้านเรือน พร้อมทั้งมอบหมายหน่วยงานและผู้รับผิดชอบ

(๖) การดูแลรักษาสถานที่สำคัญ

องค์กรปกครองส่วนท้องถิ่นในพื้นที่ประสบอุทกภัย กำหนดแนวทางในการดูแลป้องกันสถานที่สำคัญไม่ให้เกิดรับผลกระทบ/เสียหาย จากอุทกภัย เช่น โรงพยาบาล สถาบันการศึกษา ระบบสาธารณูปโภคพื้นฐาน โบราณสถาน พื้นที่หวงห้าม เป็นต้น

(๗) การประชาสัมพันธ์ในภาวะฉุกเฉิน

องค์กรปกครองส่วนท้องถิ่นในพื้นที่ประสบอุทกภัย และสำนักงานประชาสัมพันธ์จังหวัดสมุทรปราการ กำหนดแนวทางในการประชาสัมพันธ์ เพื่อสร้างการรับรู้ให้กับประชาชนในช่วงเกิดสถานการณ์อุทกภัย

๕.๒.๕ การบรรเทาทุกข์

(๑) ให้กองอำนวยการป้องกันและบรรเทาสาธารณภัยเทศบาล องค์การบริหารส่วนตำบล ในเขตพื้นที่รับผิดชอบ ประเมินความเสียหายและความต้องการเบื้องต้น โดยจัดทำบัญชีรายชื่อผู้ประสบภัยและทรัพย์สินเสียหายไว้เป็นหลักฐาน ตามมาตรา ๓๐ แห่งพระราชบัญญัติป้องกันและบรรเทาสาธารณภัย พ.ศ. ๒๕๕๐

(๒) จัดหาที่พักชั่วคราวและให้ความช่วยเหลือแก่ผู้ประสบภัยด้านสุขภาพอนามัย สภาพจิตใจ พื้นฟูคุณภาพชีวิต และฟื้นฟูอาชีพของผู้ประสบภัย ทั้งทางด้านร่างกายและจิตใจ ให้สามารถดำรงชีวิตและประกอบอาชีพได้อย่างปกติ ประสานงานมูลนิธิ องค์กรการกุศล เพื่อให้การสนับสนุนในเรื่องการประกอบเลี้ยงในศูนย์พักพิงชั่วคราวที่กำหนด และให้การสงเคราะห์ผู้ประสบภัย

(๓) ภายหลังจากน้ำลด ให้แขวงทางหลวงสมุทรปราการ แขวงทางหลวงชนบท สมุทรปราการ หรือองค์กรปกครองส่วนท้องถิ่น ในเส้นทางที่รับผิดชอบ จัดเครื่องจักรกลเข้าซ่อมแซมเส้นทางคมนาคม สะพานที่ชำรุด เพื่อให้สามารถใช้สัญจรไปมาได้เป็นการชั่วคราวโดยเร็วที่สุด

(๔) ให้กองอำนวยการป้องกันและบรรเทาสาธารณภัยอำเภอ เทศบาล องค์การบริหารส่วนตำบล ในเขตพื้นที่ที่เกิดเหตุดำเนินการฟื้นฟูบูรณะความเสียหายในเบื้องต้น โดยใช้งบประมาณขององค์กรปกครองส่วนท้องถิ่นในพื้นที่ก่อน กรณีที่งบประมาณเพื่อกรณีฉุกเฉินหรือจำเป็นไม่เพียงพอ หรือได้ใช้จ่ายหมดแล้ว ให้ใช้จ่ายเงินตามระเบียบกระทรวงการคลัง ว่าด้วยเงินตรรองราชการเพื่อช่วยเหลือผู้ประสบภัยพิบัติกรณีฉุกเฉิน พ.ศ. ๒๕๖๒ และหลักเกณฑ์การใช้จ่ายเงินตรรองราชการเพื่อช่วยเหลือผู้ประสบภัยพิบัติกรณีฉุกเฉิน พ.ศ. ๒๕๖๓

๖. การสนับสนุน

๖.๑ งบประมาณของหน่วยงาน และองค์กรปกครองส่วนท้องถิ่น งบประมาณจากเงินตรรองราชการ ตามระเบียบกระทรวงการคลังว่าด้วยเงินตรรองราชการ เพื่อช่วยเหลือผู้ประสบภัยพิบัติกรณีฉุกเฉิน พ.ศ. ๒๕๖๒

๖.๒ การสนับสนุนสิ่งของ เงินบริจาค สำนักงานมูลนิธิราชประชานุเคราะห์ในพระบรมราชูปถัมภ์ สำนักงานเหล่ากาชาดจังหวัด ภาคเอกชน และภาคประชาชน

๗. การสื่อสารและโทรคมนาคม การติดต่อประสานงาน

๗.๑ ผังการติดต่อสื่อสาร หมายเลขโทรศัพท์ในการประสานงาน (ภาคผนวก จ)

๗.๒ การติดต่อประสานงาน

ระบบสื่อสารหลัก ใช้โครงข่ายสื่อสารโทรศัพท์/โทรสาร ติดต่อสื่อสารกับกองอำนวยการป้องกันและบรรเทาสาธารณภัยจังหวัดสมุทรปราการ โทรศัพท์/โทรสาร ๐ ๒๓๘๒ ๖๐๔๐ - ๑

กองอำนวยการป้องกันและบรรเทาสาธารณภัยจังหวัดสมุทรปราการ

๘. ภาคผนวก

๘.๑ ภาคผนวก ก : คำสั่งกองอำนวยการป้องกันและบรรเทาสาธารณภัยจังหวัดสมุทรปราการ
ที่ ๓๓๒๙/๒๕๖๖ ลงวันที่ ๓๑ พฤษภาคม ๒๕๖๖ เรื่อง จัดตั้งศูนย์บัญชาการเหตุการณ์ป้องกัน
และแก้ไขปัญหาอุทกภัยจังหวัดสมุทรปราการ ปี ๒๕๖๖

๘.๒ ภาคผนวก ข : แผนที่ใ้การวางระบบระบายน้ำในฤดูฝนของจังหวัดสมุทรปราการ

๘.๓ ภาคผนวก ค : ตารางแสดงข้อมูลรายชื่อคลองสายต่าง ๆ ในเขตจังหวัดฝั่งตะวันออก

๘.๔ ภาคผนวก ง : แบบรายงานสรุปความเสียหายจากสถานการณ์อุทกภัย ปี ๒๕๖๖ และแบบรายงาน
บัญชีสรุปการให้ความช่วยเหลือราษฎรจากอุทกภัย

๘.๕ ภาคผนวก จ : ผังการติดต่อสื่อสารในการประสานและสั่งการของกองอำนวยการป้องกันและบรรเทา
สาธารณภัยจังหวัดสมุทรปราการ

๘.๖ ภาคผนวก ฉ : รายชื่อหน่วยงานราชการ รัฐวิสาหกิจ องค์กรปกครองส่วนท้องถิ่น ภาคเอกชน
และองค์กรเครือข่ายจังหวัดสมุทรปราการ

๘.๗ ภาคผนวก ช : พื้นที่เสี่ยงภัยอุทกภัยและการเตรียมการป้องกันและแก้ไขปัญหาอุทกภัย

๘.๘ ภาคผนวก ซ : พื้นที่รองรับการอพยพ และศูนย์พักพิงชั่วคราว กรณีเกิดสาธารณภัยในเขตพื้นที่
จังหวัดสมุทรปราการ

๘.๙ ภาคผนวก ฌ : บัญชีเครื่องจักรกล ยานพาหนะ และเครื่องมืออุปกรณ์ ของหน่วยงานเครือข่าย
ด้านการป้องกันและบรรเทาสาธารณภัย จังหวัดสมุทรปราการ

ลงชื่อ..... *นายพชร ศศิชาชยามร* ผู้เสนอแผน

(นายพชร ศศิชาชยามร)

หัวหน้าสำนักงานป้องกันและบรรเทาสาธารณภัยจังหวัดสมุทรปราการ
กรรมการและเลขานุการกองอำนวยการป้องกันและบรรเทาสาธารณภัยจังหวัดสมุทรปราการ

ลงชื่อ..... *Nomi* ผู้เห็นชอบแผน

(นายสุพจน์ ภูติเกียรติขจร)

รองผู้ว่าราชการจังหวัดสมุทรปราการ
รองผู้อำนวยการป้องกันและบรรเทาสาธารณภัยจังหวัดสมุทรปราการ

อนุมัติ แผนเผชิญเหตุอุทกภัยจังหวัดสมุทรปราการ ปี ๒๕๖๖

ลงชื่อ..... *Col. Kim* ผู้อนุมัติแผน

(นายศุภมิตร ชินศรี)

ผู้ว่าราชการจังหวัดสมุทรปราการ
ผู้อำนวยการป้องกันและบรรเทาสาธารณภัยจังหวัดสมุทรปราการ

ภาคผนวก



คำสั่งกองอำนาจการป้องกันและบรรเทาสาธารณภัยจังหวัดสมุทรปราการ

ที่ ๓๒๒๙/๒๕๖๖

เรื่อง จัดตั้งศูนย์บัญชาการเหตุการณ์ป้องกันและแก้ไขปัญหาอุทกภัย
จังหวัดสมุทรปราการ ปี ๒๕๖๖

ตามที่กองอำนาจการป้องกันและบรรเทาสาธารณภัยจังหวัดสมุทรปราการได้มีคำสั่งกองอำนาจการป้องกันและบรรเทาสาธารณภัยจังหวัดสมุทรปราการ ที่ ๒๖๒๓/๒๕๖๕ ลงวันที่ ๒๗ พฤษภาคม ๒๕๖๕ เรื่อง จัดตั้งศูนย์บัญชาการเหตุการณ์ป้องกันและแก้ไขปัญหาอุทกภัยจังหวัดสมุทรปราการ ปี ๒๕๖๕ ประกอบกับหนังสือกองบัญชาการป้องกันและบรรเทาสาธารณภัยแห่งชาติ ด่วนที่สุด ที่ มท (บกปภ) ๐๖๒๔ /ว ๓๐ ลงวันที่ ๑๘ พฤษภาคม ๒๕๖๖ เรื่อง การเตรียมความพร้อมรับสถานการณ์อุทกภัยในช่วงฤดูฝน ปี ๒๕๖๖ แจ้งให้จังหวัดดำเนินการจัดตั้งคณะทำงานติดตามสถานการณ์ โดยมีหน่วยงานด้านพยากรณ์ หน่วยงานด้านการบริหารจัดการน้ำ ตลอดจนหน่วยงานที่เกี่ยวข้องตามแผนเผชิญเหตุอุทกภัยทำหน้าที่ติดตาม วิเคราะห์ข้อมูลสภาพอากาศ สถานการณ์น้ำ และประเมินสถานการณ์ที่อาจส่งผลให้เกิดสาธารณภัยในช่วงฤดูฝน เพื่อใช้เสนอต่อผู้ว่าราชการจังหวัด ในการเตรียมการเผชิญเหตุได้อย่างเหมาะสมกับสถานการณ์และสภาพพื้นที่ นั้น

เพื่อให้ศูนย์บัญชาการเหตุการณ์ ป้องกันและแก้ไขปัญหาอุทกภัยจังหวัดสมุทรปราการ สอดคล้องกับกลไกระบบบัญชาการเหตุการณ์ตามกฎหมายและแผนว่าด้วยการป้องกันและบรรเทาสาธารณภัยในปัจจุบัน จึงให้ยกเลิกคำสั่งกองอำนาจการป้องกันและบรรเทาสาธารณภัยจังหวัดสมุทรปราการ ที่ ๒๖๒๓/๒๕๖๕ ลงวันที่ ๒๗ พฤษภาคม ๒๕๖๕ และจัดตั้งศูนย์บัญชาการเหตุการณ์ป้องกันและแก้ไขปัญหาอุทกภัยจังหวัดสมุทรปราการ ปี ๒๕๖๖ แทน โดยมีองค์ประกอบและหน้าที่ ดังนี้

๑. ผู้ว่าราชการจังหวัดสมุทรปราการ ในฐานะผู้ว่าราชการจังหวัดสมุทรปราการ ตามพระราชบัญญัติป้องกันและบรรเทาสาธารณภัย พ.ศ. ๒๕๕๐ เป็นผู้บัญชาการเหตุการณ์ โดยมีรองผู้ว่าราชการจังหวัด (กลุ่มภารกิจด้านเศรษฐกิจ) รองผู้ว่าราชการจังหวัด (กลุ่มภารกิจด้านความมั่นคง) และรองผู้ว่าราชการจังหวัด (กลุ่มภารกิจด้านสังคม) เป็นรองผู้บัญชาการเหตุการณ์

มีหน้าที่

สั่งการ ควบคุม และบัญชาการเหตุการณ์

๒. ที่ปรึกษาและผู้เชี่ยวชาญ ประกอบด้วย

๒.๑ ผู้อำนวยการศูนย์เตือนภัยพิบัติแห่งชาติ

๒.๒ ผู้อำนวยการศูนย์ป้องกันและบรรเทาสาธารณภัย เขต ๑ ปทุมธานี

๒.๓ ผู้อำนวยการสถานีอุตุนิยมวิทยาจังหวัดสมุทรปราการ

๒.๔ ผู้อำนวยการโครงการชลประทานสมุทรปราการ

มีหน้าที่

ให้คำปรึกษา แนะนำ ข้อเสนอแนะข้อมูลทางวิชาการ วิเคราะห์แนวโน้มสถานการณ์ และเทคนิคการปฏิบัติที่เกี่ยวข้องกับเหตุการณ์ที่เกิดขึ้น โดยให้คำนึงถึงความปลอดภัยในการปฏิบัติงาน เป็นสำคัญ และปฏิบัติหน้าที่อื่นตามที่ผู้บัญชาการเหตุการณ์เห็นสมควร

๓. ส่วนอำนาจการ ...

๓. ส่วนอำนวยการ มีคณะกรรมการอำนวยการศูนย์บัญชาการป้องกันและแก้ไขปัญหาอุทกภัยจังหวัดสมุทรปราการ ปี ๒๕๖๖ ประกอบด้วย

๓.๑	ผู้ว่าราชการจังหวัดสมุทรปราการ	ผู้อำนวยการศูนย์ฯ
๓.๒	รองผู้ว่าราชการจังหวัดสมุทรปราการทุกท่าน	รองผู้อำนวยการศูนย์ฯ
๓.๓	รองผู้อำนวยการรักษาความมั่นคงภายใน จังหวัดสมุทรปราการ (ฝ่ายทหาร)	กรรมการ
๓.๔	นายกเหล่ากาชาดจังหวัดสมุทรปราการ	กรรมการ
๓.๕	ปลัดจังหวัดสมุทรปราการ	กรรมการ
๓.๖	ผู้บังคับการตำรวจภูธรจังหวัดสมุทรปราการ	กรรมการ
๓.๗	ผู้บัญชาการโรงเรียนนายเรือ	กรรมการ
๓.๘	ผู้บัญชาการกองเรือทุ่นระเบิด	กรรมการ
๓.๙	ผู้บังคับการตำรวจน้ำ	กรรมการ
๓.๑๐	นายแพทย์สาธารณสุขจังหวัดสมุทรปราการ	กรรมการ
๓.๑๑	หัวหน้าสำนักงานจังหวัดสมุทรปราการ	กรรมการ
๓.๑๒	โยธาธิการและผังเมืองจังหวัดสมุทรปราการ	กรรมการ
๓.๑๓	ท้องถิ่นจังหวัดสมุทรปราการ	กรรมการ
๓.๑๔	คลังจังหวัดสมุทรปราการ	กรรมการ
๓.๑๕	ผู้อำนวยการแขวงทางหลวงสมุทรปราการ	กรรมการ
๓.๑๖	ผู้อำนวยการแขวงทางหลวงชนบทสมุทรปราการ	กรรมการ
๓.๑๗	ผู้อำนวยการสถานีอุตุนิยมวิทยาจังหวัดสมุทรปราการ	กรรมการ
๓.๑๘	ผู้อำนวยการโครงการชลประทานสมุทรปราการ	กรรมการ
๓.๑๙	ผู้อำนวยการโครงการส่งน้ำและบำรุงรักษาชลหารพิจิตร	กรรมการ
๓.๒๐	ผู้อำนวยการโครงการส่งน้ำและบำรุงรักษาพระองค์ไชยานุชิต	กรรมการ
๓.๒๑	เกษตรและสหกรณ์จังหวัดสมุทรปราการ	กรรมการ
๓.๒๒	เกษตรจังหวัดสมุทรปราการ	กรรมการ
๓.๒๓	ประมงจังหวัดสมุทรปราการ	กรรมการ
๓.๒๔	ปศุสัตว์จังหวัดสมุทรปราการ	กรรมการ
๓.๒๕	ผู้อำนวยการสำนักงานทรัพยากรธรรมชาติและสิ่งแวดล้อม จังหวัดสมุทรปราการ	กรรมการ
๓.๒๖	ผู้อำนวยการศูนย์ป้องกันและบรรเทาสาธารณภัย เขต ๑ ปทุมธานี	กรรมการ
๓.๒๗	พัฒนาสังคมและความมั่นคงของมนุษย์จังหวัดสมุทรปราการ	กรรมการ
๓.๒๘	แรงงานจังหวัดสมุทรปราการ	กรรมการ
๓.๒๙	ประชาสัมพันธ์จังหวัดสมุทรปราการ	กรรมการ
๓.๓๐	อุตสาหกรรมจังหวัดสมุทรปราการ	กรรมการ
๓.๓๑	ผู้อำนวยการสถาบันพัฒนาฝีมือแรงงาน ๑ สมุทรปราการ	กรรมการ
๓.๓๒	พัฒนาการจังหวัดสมุทรปราการ	กรรมการ
๓.๓๓	สวัสดิการและคุ้มครองแรงงานจังหวัดสมุทรปราการ	กรรมการ

๓.๓๔ นายอำเภอ ...

๓.๓๔ นายอำเภอทุกอำเภอ	กรรมการ
๓.๓๕ นายกองค้การบริหารส่วนจังหวัดสมุทรปราการ	กรรมการ
๓.๓๖ นายกเทศมนตรีนครสมุทรปราการ	กรรมการ
๓.๓๗ นายกเทศมนตรีเมืองทุกแห่ง	กรรมการ
๓.๓๘ นายกเทศมนตรีตำบลทุกแห่ง	กรรมการ
๓.๓๙ นายกองค้การบริหารส่วนตำบลทุกแห่ง	กรรมการ
๓.๔๐ ผู้อำนวยการไฟฟ้าเขตสมุทรปราการ	กรรมการ
๓.๔๑ ผู้อำนวยการไฟฟ้าเขตบางพลี	กรรมการ
๓.๔๒ ผู้อำนวยการไฟฟ้าเขตบางนา	กรรมการ
๓.๔๓ ผู้อำนวยการไฟฟ้าเขตราษฎร์บูรณะ	กรรมการ
๓.๔๔ ผู้จัดการสำนักงานประปา สาขาสมุทรปราการ	กรรมการ
๓.๔๕ ผู้จัดการสำนักงานประปา สาขาสุขสวัสดิ์	กรรมการ
๓.๔๖ ผู้จัดการสำนักงานประปา สาขาสุวรรณภูมิ	กรรมการ
๓.๔๗ ผู้จัดการสำนักงานประปา สาขาพระโขนง	กรรมการ
๓.๔๘ ผู้อำนวยการสำนักงานนิคมอุตสาหกรรมบางปู	กรรมการ
๓.๔๙ ผู้อำนวยการสำนักงานนิคมอุตสาหกรรมบางพลี	กรรมการ
๓.๕๐ ผู้อำนวยการสำนักงานนิคมอุตสาหกรรมเอเชียสุวรรณภูมิ	กรรมการ
๓.๕๑ ประธานหอการค้าจังหวัดสมุทรปราการ	กรรมการ
๓.๕๒ ผู้อำนวยการสำนักการระบายน้ำ	กรรมการ
๓.๕๓ ผู้ว่าการการทางพิเศษแห่งประเทศไทย	กรรมการ
๓.๕๔ ผู้ว่าการการรถไฟฟ้าขนส่งมวลชนแห่งประเทศไทย	กรรมการ
๓.๕๕ ผู้จัดการ บริษัท ซีโน-ไทย เอ็นจิเนียริง แอนด์ คอนสตรัคชั่น จำกัด (มหาชน)	กรรมการ
๓.๕๖ หัวหน้าสำนักงานป้องกันและบรรเทาสาธารณภัย จังหวัดสมุทรปราการ	กรรมการและเลขานุการ
๓.๕๗ หัวหน้าฝ่ายยุทธศาสตร์และการจัดการ สำนักงานป้องกันและบรรเทาสาธารณภัยจังหวัดสมุทรปราการ	กรรมการและผู้ช่วย เลขานุการ
๓.๕๘ หัวหน้าฝ่ายสงเคราะห์ผู้ประสบภัย สำนักงานป้องกันและบรรเทาสาธารณภัยจังหวัดสมุทรปราการ	กรรมการและผู้ช่วย เลขานุการ
๓.๕๙ หัวหน้าฝ่ายป้องกันและปฏิบัติการ สำนักงานป้องกันและบรรเทาสาธารณภัยจังหวัดสมุทรปราการ	กรรมการและผู้ช่วย เลขานุการ

มีหน้าที่

(๑) กำหนดแนวทางและมาตรการ อำนวยการ ควบคุม กำกับ ดูแล และสนับสนุน การป้องกันและแก้ไขปัญหาอุทกภัย ปี ๒๕๖๖ ในการเตรียมการแก้ไขปัญหา การช่วยเหลือบรรเทา ทั้งระยะ ก่อนเกิดภัย ขณะเกิดภัย และหลังเกิดภัย

(๒) เป็นศูนย์กลางในการประสานงานการติดต่อสื่อสารของหน่วยงานที่เกี่ยวข้อง ในการป้องกันและแก้ไขปัญหาอุทกภัย

(๓) ประชาสัมพันธ์ ...

- (๓) ประชาสัมพันธ์เกี่ยวกับสถานการณ์และการให้ความช่วยเหลือผู้ประสบภัย
- (๔) แต่งตั้งคณะอนุกรรมการหรือคณะทำงานตามที่เห็นสมควร
- (๕) ดำเนินการอื่น ๆ ตามที่ผู้บัญชาการเหตุการณ์เห็นสมควร

ส่วนอำนวยการมีคณะทำงานย่อย ดังนี้

(๑) คณะทำงานติดตามสถานการณ์อุทกภัยจังหวัดสมุทรปราการ ปี ๒๕๖๖

- (๑.๑) รองผู้ว่าราชการจังหวัดสมุทรปราการ หัวหน้าคณะทำงาน
(กลุ่มภารกิจด้านความมั่นคง)
- (๑.๒) รองผู้อำนวยการรักษาความมั่นคงภายใน
จังหวัดสมุทรปราการ (ฝ่ายทหาร) คณะทำงาน
- (๑.๓) ปลัดจังหวัดสมุทรปราการ หรือผู้แทน คณะทำงาน
- (๑.๔) ผู้บังคับการตำรวจภูธรจังหวัดสมุทรปราการ หรือผู้แทน คณะทำงาน
- (๑.๕) โยธาธิการและผังเมืองจังหวัดสมุทรปราการ หรือผู้แทน คณะทำงาน
- (๑.๖) ท้องถิ่นจังหวัดสมุทรปราการ หรือผู้แทน คณะทำงาน
- (๑.๗) ผู้อำนวยการสถานีอุตุนิยมวิทยาจังหวัดสมุทรปราการ หรือผู้แทน คณะทำงาน
- (๑.๘) ผู้อำนวยการโครงการชลประทานสมุทรปราการ หรือผู้แทน คณะทำงาน
- (๑.๙) ผู้อำนวยการโครงการส่งน้ำและบำรุงรักษาสหภาพพิจิตร หรือผู้แทน คณะทำงาน
- (๑.๑๐) ผู้อำนวยการโครงการส่งน้ำและบำรุงรักษา
พระองค์ไชยานุชิต หรือผู้แทน คณะทำงาน
- (๑.๑๑) ผู้อำนวยการแขวงทางหลวงสมุทรปราการ หรือผู้แทน คณะทำงาน
- (๑.๑๒) ผู้อำนวยการแขวงทางหลวงชนบทสมุทรปราการ หรือผู้แทน คณะทำงาน
- (๑.๑๓) ผู้กำกับการสถานีตำรวจภูธรทุกสถานี หรือผู้แทน คณะทำงาน
- (๑.๑๔) นายอำเภอทุกอำเภอ หรือผู้แทน คณะทำงาน
- (๑.๑๕) นายกองค้การบริหารส่วนจังหวัดสมุทรปราการ หรือผู้แทน คณะทำงาน
- (๑.๑๖) นายกเทศมนตรีนครสมุทรปราการ คณะทำงาน
- (๑.๑๗) นายกเทศมนตรีเมืองทุกแห่ง คณะทำงาน
- (๑.๑๘) นายกเทศมนตรีตำบลทุกแห่ง คณะทำงาน
- (๑.๑๙) นายกองค้การบริหารส่วนตำบลทุกแห่ง คณะทำงาน
- (๑.๒๐) หัวหน้าสำนักงานป้องกันและบรรเทาสาธารณภัย
จังหวัดสมุทรปราการ คณะทำงาน
และเลขานุการ
- (๑.๒๑) หัวหน้าฝ่ายป้องกันและปฏิบัติการ คณะทำงาน
สำนักงานป้องกันและบรรเทาสาธารณภัยจังหวัดสมุทรปราการ และผู้ช่วยเลขานุการ

มีหน้าที่

(๑) ติดตามสภาพอากาศ สภาพน้ำท่า และเหตุการณ์ที่อาจส่งผลให้เกิดสาธารณภัย

ในช่วงฤดูฝน

(๒) วิเคราะห์ และประเมินสถานการณ์น้ำในพื้นที่ เพื่อใช้เป็นข้อมูลสนับสนุน
การตัดสินใจของผู้อำนวยการแต่ละระดับในการสื่อสาร

(๓) ประสาน ...

(๓) ประสานการปฏิบัติกับหน่วยงานด้านการคาดการณ์สภาพอากาศ และหน่วยงานด้านการบริหารจัดการน้ำ และฝ่ายปกครองในพื้นที่

(๔) ดำเนินการอื่น ๆ ตามที่ผู้บัญชาการเหตุการณ์เห็นสมควร

(๒) คณะทำงานบริหารจัดการน้ำจังหวัดสมุทรปราการ ปี ๒๕๖๖

- | | |
|---|---------------------------------|
| (๒.๑) รองผู้ว่าราชการจังหวัดสมุทรปราการ
(กลุ่มภารกิจด้านเศรษฐกิจ) | หัวหน้าคณะทำงาน |
| (๒.๒) ปลัดจังหวัดสมุทรปราการ หรือผู้แทน | คณะทำงาน |
| (๒.๓) หัวหน้าสำนักงานจังหวัดสมุทรปราการ หรือผู้แทน | คณะทำงาน |
| (๒.๔) ผู้อำนวยการแขวงทางหลวงสมุทรปราการ หรือผู้แทน | คณะทำงาน |
| (๒.๕) ผู้อำนวยการแขวงทางหลวงชนบทสมุทรปราการ หรือผู้แทน | คณะทำงาน |
| (๒.๖) เกษตรและสหกรณ์จังหวัดสมุทรปราการ หรือผู้แทน | คณะทำงาน |
| (๒.๗) เกษตรจังหวัดสมุทรปราการ หรือผู้แทน | คณะทำงาน |
| (๒.๘) ประมงจังหวัดสมุทรปราการ หรือผู้แทน | คณะทำงาน |
| (๒.๙) ปศุสัตว์จังหวัดสมุทรปราการ หรือผู้แทน | คณะทำงาน |
| (๒.๑๐) อุตสาหกรรมจังหวัดสมุทรปราการ หรือผู้แทน | คณะทำงาน |
| (๒.๑๑) นายอำเภอทุกอำเภอ หรือผู้แทน | คณะทำงาน |
| (๒.๑๒) นายกองค้การบริหารส่วนจังหวัดสมุทรปราการ หรือผู้แทน | คณะทำงาน |
| (๒.๑๓) ผู้อำนวยการโครงการส่งน้ำและบำรุงรักษา
พระองค์ไชยานุชิต หรือผู้แทน | คณะทำงานและ
เลขานุการร่วม |
| (๒.๑๔) ผู้อำนวยการโครงการชลประทานสมุทรปราการ
หรือผู้แทน | คณะทำงานและ
เลขานุการร่วม |
| (๒.๑๕) ผู้อำนวยการโครงการส่งน้ำและบำรุงรักษา
ชลหารพิจิตร หรือผู้แทน | คณะทำงานและ
เลขานุการร่วม |
| (๒.๑๖) หัวหน้าสำนักงานป้องกันและบรรเทาสาธารณภัย
จังหวัดสมุทรปราการ | คณะทำงานและ
เลขานุการร่วม |
| (๒.๑๗) หัวหน้าฝ่ายยุทธศาสตร์และการจัดการ
สำนักงานป้องกันและบรรเทาสาธารณภัยจังหวัดสมุทรปราการ | คณะทำงานและ
ผู้ช่วยเลขานุการ |

มีหน้าที่

- (๑) กำหนดแนวทางในการระบายน้ำ เพื่อให้สอดคล้องกับสถานการณ์น้ำในพื้นที่
- (๒) ประสานการปฏิบัติกับหน่วยงานด้านการบริหารจัดการน้ำ และบูรณาการหน่วยปฏิบัติงานภาครัฐ หน่วยทหาร และภาคเอกชนในการดำเนินการแก้ไขปัญหาอุทกภัย
- (๓) ดำเนินการอื่น ๆ ตามที่ผู้บัญชาการเหตุการณ์เห็นสมควร

๔. ส่วนปฏิบัติการ มีรองผู้ว่าราชการจังหวัดสมุทรปราการ (กลุ่มภารกิจด้านความมั่นคง) เป็นผู้อำนวยการส่วนฯ เพื่อปฏิบัติการแก้ไขปัญหาอุทกภัย ดังนี้

- | | |
|--|------------------|
| ๔.๑ รองผู้ว่าราชการจังหวัดสมุทรปราการ
(กลุ่มภารกิจด้านความมั่นคง) | ผู้อำนวยการส่วนฯ |
|--|------------------|

๔.๒ ปลัดจังหวัด ...

๔.๒	ปลัดจังหวัดสมุทรปราการ	ประจำส่วนฯ
๔.๓	ผู้บังคับการตำรวจภูธรจังหวัดสมุทรปราการ	ประจำส่วนฯ
๔.๔	ผู้บัญชาการโรงเรียนนายเรือ	ประจำส่วนฯ
๔.๕	ผู้บัญชาการกองเรือทุ่นระเบิด	ประจำส่วนฯ
๔.๖	ผู้บังคับการตำรวจน้ำ	ประจำส่วนฯ
๔.๗	นายแพทย์สาธารณสุขจังหวัดสมุทรปราการ	ประจำส่วนฯ
๔.๘	โยธาธิการและผังเมืองจังหวัดสมุทรปราการ	ประจำส่วนฯ
๔.๙	ประชาสัมพันธ์จังหวัดสมุทรปราการ	ประจำส่วนฯ
๔.๑๐	ผู้อำนวยการโครงการชลประทานสมุทรปราการ	ประจำส่วนฯ
๔.๑๑	ผู้อำนวยการโครงการส่งน้ำและบำรุงรักษาชลหารพิจิตร	ประจำส่วนฯ
๔.๑๒	ผู้อำนวยการโครงการส่งน้ำและบำรุงรักษาพระองค์ไชยานุชิต	ประจำส่วนฯ
๔.๑๓	ผู้อำนวยการสำนักงานทรัพยากรธรรมชาติและสิ่งแวดล้อมจังหวัดสมุทรปราการ	ประจำส่วนฯ
๔.๑๔	ผู้อำนวยการแขวงทางหลวงสมุทรปราการ	ประจำส่วนฯ
๔.๑๕	ผู้อำนวยการแขวงทางหลวงชนบทสมุทรปราการ	ประจำส่วนฯ
๔.๑๖	ท้องถิ่นจังหวัดสมุทรปราการ	ประจำส่วนฯ
๔.๑๗	เกษตรและสหกรณ์จังหวัดสมุทรปราการ	ประจำส่วนฯ
๔.๑๘	เกษตรจังหวัดสมุทรปราการ	ประจำส่วนฯ
๔.๑๙	ประมงจังหวัดสมุทรปราการ	ประจำส่วนฯ
๔.๒๐	ปศุสัตว์จังหวัดสมุทรปราการ	ประจำส่วนฯ
๔.๒๑	ขนส่งจังหวัดสมุทรปราการ	ประจำส่วนฯ
๔.๒๒	ผู้อำนวยการสำนักงานเจ้าท่าภูมิภาคสาขาสมาคมสมุทรปราการ	ประจำส่วนฯ
๔.๒๓	ผู้กำกับการสถานีตำรวจภูธรทุกสถานี	ประจำส่วนฯ
๔.๒๔	นายอำเภอทุกอำเภอ	ประจำส่วนฯ
๔.๒๕	นายกองค์การบริหารส่วนจังหวัดสมุทรปราการ	ประจำส่วนฯ
๔.๒๖	นายกเทศมนตรีนครสมุทรปราการ	ประจำส่วนฯ
๔.๒๗	นายกเทศมนตรีเมืองทุกแห่ง	ประจำส่วนฯ
๔.๒๘	นายกเทศมนตรีตำบลทุกแห่ง	ประจำส่วนฯ
๔.๒๙	นายกองค์การบริหารส่วนตำบลทุกแห่ง	ประจำส่วนฯ
๔.๓๐	ประธานมูลนิธิร่วมกตัญญู	ประจำส่วนฯ
๔.๓๑	ประธานมูลนิธิร่วมกุศล สมุทรปราการ	ประจำส่วนฯ
๔.๓๒	หัวหน้าสำนักงานป้องกันและบรรเทาสาธารณภัยจังหวัดสมุทรปราการ	เลขานุการ
๔.๓๓	หัวหน้าฝ่ายป้องกันและปฏิบัติการสำนักงานป้องกันและบรรเทาสาธารณภัยจังหวัดสมุทรปราการ	ผู้ช่วยเลขานุการ

มีหน้าที่

- (๑) กำหนดแนวทางในการบูรณาการร่วมกันแก้ไขปัญหาทุกภัยให้กับประชาชน
- (๒) ปฏิบัติหน้าที่อื่นตามที่ผู้บัญชาการเหตุการณ์เห็นสมควร

๕. ส่วนสนับสนุน มีรองผู้ว่าราชการจังหวัดสมุทรปราการ (กลุ่มภารกิจด้านสังคม) เป็นผู้อำนวยการส่วนฯ ประกอบด้วย

๕.๑	รองผู้ว่าราชการจังหวัดสมุทรปราการ (กลุ่มภารกิจด้านสังคม)	ผู้อำนวยการส่วนฯ
๕.๒	รองผู้อำนวยการรักษาความมั่นคงภายใน จังหวัดสมุทรปราการ (ฝ่ายทหาร)	ประจำส่วนฯ
๕.๓	นายกเหล่ากาชาดจังหวัดสมุทรปราการ	ประจำส่วนฯ
๕.๔	หัวหน้าสำนักงานจังหวัดสมุทรปราการ	ประจำส่วนฯ
๕.๕	ผู้อำนวยการศูนย์ป้องกันและบรรเทาสาธารณภัย เขต ๑ ปทุมธานี	ประจำส่วนฯ
๕.๖	คลังจังหวัดสมุทรปราการ	ประจำส่วนฯ
๕.๗	พัฒนาการจังหวัดสมุทรปราการ	ประจำส่วนฯ
๕.๘	พัฒนาสังคมและความมั่นคงของมนุษย์จังหวัดสมุทรปราการ	ประจำส่วนฯ
๕.๙	แรงงานจังหวัดสมุทรปราการ	ประจำส่วนฯ
๕.๑๐	ผู้อำนวยการสถาบันพัฒนาฝีมือแรงงาน ๑ สมุทรปราการ	ประจำส่วนฯ
๕.๑๑	นายกองดีการบริหารส่วนจังหวัดสมุทรปราการ	ประจำส่วนฯ
๕.๑๒	ผู้อำนวยการไฟฟ้าเขตสมุทรปราการ	ประจำส่วนฯ
๕.๑๓	ผู้อำนวยการไฟฟ้าเขตบางพลี	ประจำส่วนฯ
๕.๑๔	ผู้อำนวยการไฟฟ้าเขตบางนา	ประจำส่วนฯ
๕.๑๕	ผู้อำนวยการการไฟฟ้าเขตราษฎร์บูรณะ	ประจำส่วนฯ
๕.๑๖	ผู้จัดการสำนักงานประปา สาขาสมุทรปราการ	ประจำส่วนฯ
๕.๑๗	ผู้จัดการสำนักงานประปา สาขาสุขสวัสดิ์	ประจำส่วนฯ
๕.๑๘	ผู้จัดการสำนักงานประปา สาขาสุวรรณภูมิ	ประจำส่วนฯ
๕.๑๙	ผู้จัดการสำนักงานประปา สาขาพระโขนง	ประจำส่วนฯ
๕.๒๐	ประธานหอการค้าจังหวัดสมุทรปราการ	ประจำส่วนฯ
๕.๒๑	หัวหน้าสำนักงานป้องกันและบรรเทาสาธารณภัย จังหวัดสมุทรปราการ	เลขานุการ
๕.๒๒	หัวหน้าฝ่ายส่งเคราะห์ผู้ประสบภัย สำนักงานป้องกันและบรรเทาสาธารณภัยจังหวัดสมุทรปราการ	ผู้ช่วยเลขานุการ

มีหน้าที่

- (๑) ตอบสนองการร้องขอการสนับสนุนในทุกด้านที่จำเป็น เพื่อให้การจัดการในภาวะฉุกเฉินเป็นไปอย่างมีประสิทธิภาพ
- (๒) ตอบสนองการร้องขอการสนับสนุนในด้านงบประมาณ การเงิน การคลัง และการรับบริจาค
- (๓) ปฏิบัติหน้าที่อื่นตามที่ผู้บัญชาการเหตุการณ์เห็นสมควร

๖. ศูนย์ประสานการปฏิบัติ ประกอบด้วย

๖.๑	ปลัดจังหวัดสมุทรปราการ	หัวหน้าศูนย์ฯ
๖.๒	ผู้บังคับการตำรวจภูธรจังหวัดสมุทรปราการ	ประจำศูนย์ฯ
๖.๓	นายแพทย์สาธารณสุขจังหวัดสมุทรปราการ	ประจำศูนย์ฯ
๖.๔	โยธาธิการและผังเมืองจังหวัดสมุทรปราการ	ประจำศูนย์ฯ
๖.๕	หัวหน้าสำนักงานจังหวัดสมุทรปราการ	ประจำศูนย์ฯ
๖.๖	ผู้อำนวยการโครงการชลประทานสมุทรปราการ	ประจำศูนย์ฯ
๖.๗	ผู้อำนวยการโครงการส่งน้ำและบำรุงรักษาชลหารพิจิตร	ประจำศูนย์ฯ
๖.๘	ผู้อำนวยการโครงการส่งน้ำและบำรุงรักษาพระองค์ไชยานุชิต	ประจำศูนย์ฯ
๖.๙	ผู้อำนวยการสถานีอุตุนิยมวิทยาจังหวัดสมุทรปราการ	ประจำศูนย์ฯ
๖.๑๐	ท้องถิ่นจังหวัดสมุทรปราการ	ประจำศูนย์ฯ
๖.๑๑	ผู้อำนวยการสำนักงานทรัพยากรธรรมชาติและสิ่งแวดล้อม จังหวัดสมุทรปราการ	ประจำศูนย์ฯ
๖.๑๒	อุตสาหกรรมจังหวัดสมุทรปราการ	ประจำศูนย์ฯ
๖.๑๓	หัวหน้าสำนักงานป้องกันและบรรเทาสาธารณภัยจังหวัดสมุทรปราการ	ประจำศูนย์ฯ
๖.๑๔	นายอำเภอทุกอำเภอ	ประจำศูนย์ฯ
๖.๑๕	ปลัดองค์การบริหารส่วนจังหวัดสมุทรปราการ	ประจำศูนย์ฯ
๖.๑๖	ปลัดเทศบาลนครสมุทรปราการ	ประจำศูนย์ฯ
๖.๑๗	ปลัดเทศบาลเมืองทุกแห่ง	ประจำศูนย์ฯ
๖.๑๘	ป้องกันจังหวัดสมุทรปราการ	เลขานุการ

มีหน้าที่

(๑) ประสานการปฏิบัติจิตอาสาเข้าสนับสนุนการปฏิบัติ และจำแนกประเภทความถนัดจิตอาสา เพื่อประสานการปฏิบัติไปยังส่วนต่าง ๆ

(๒) ประสานการปฏิบัติระหว่างหน่วยงานภาครัฐ ทั้งพลเรือน ทหาร ตำรวจ หน่วยงาน ภาคเอกชน หน่วยงานภาคประชาสังคม เพื่อให้การช่วยเหลือผู้ประสบภัยเป็นไปอย่างรวดเร็ว และประสบผลสำเร็จ รวมทั้งรับเรื่องราวร้องทุกข์

(๓) ปฏิบัติหน้าที่อื่นตามที่ผู้บัญชาการเหตุการณ์เห็นสมควร

๗. ศูนย์ข้อมูลประชาสัมพันธ์ร่วม ประกอบด้วย

๗.๑	ประชาสัมพันธ์จังหวัดสมุทรปราการ	หัวหน้าศูนย์ฯ
๗.๒	ผู้อำนวยการโครงการชลประทานสมุทรปราการ หรือผู้แทน	ประจำศูนย์ฯ
๗.๓	ผู้อำนวยการโครงการส่งน้ำและบำรุงรักษาชลหารพิจิตร หรือผู้แทน	ประจำศูนย์ฯ
๗.๔	ผู้อำนวยการโครงการส่งน้ำและบำรุงรักษาพระองค์ไชยานุชิต หรือผู้แทน	ประจำศูนย์ฯ
๗.๕	ผู้อำนวยการสถานีอุตุนิยมวิทยาจังหวัดสมุทรปราการ หรือผู้แทน	ประจำศูนย์ฯ
๗.๖	หัวหน้าฝ่ายยุทธศาสตร์และการจัดการ สำนักงานป้องกันและบรรเทาสาธารณภัยจังหวัดสมุทรปราการ	ประจำศูนย์ฯ
๗.๗	นายกสมาคมผู้สื่อข่าวจังหวัดสมุทรปราการ	ประจำศูนย์ฯ
๗.๘	ผู้ช่วยประชาสัมพันธ์จังหวัดสมุทรปราการ	เลขานุการ

มีหน้าที่

ประสานข้อมูลเหตุการณ์กับกลุ่มงานต่าง ๆ เพื่อสื่อสาร และประชาสัมพันธ์ข้อมูลข่าวสาร ให้แก่สื่อมวลชน รวมทั้งปฏิบัติการข่าวสาร และปฏิบัติการทางจิตวิทยามวลชน เพื่อให้ประชาชนเข้าใจ และรับทราบข้อมูลข่าวสารที่ถูกต้อง เหมาะสม และเป็นจริงทันต่อเหตุการณ์

ทั้งนี้ ตั้งแต่บัดนี้เป็นต้นไป

สั่ง ณ วันที่ ๓๑ พฤษภาคม พ.ศ. ๒๕๖๖



(นายสุกุมิตร ชินศิริ)
ผู้ว่าราชการจังหวัดสมุทรปราการ
ผู้อำนวยการจังหวัด

ศูนย์บัญชาการเหตุการณ์การป้องกันและแก้ไขปัญหาอุทกภัยจังหวัดสมุทรปราการ ปี ๒๕๖๖

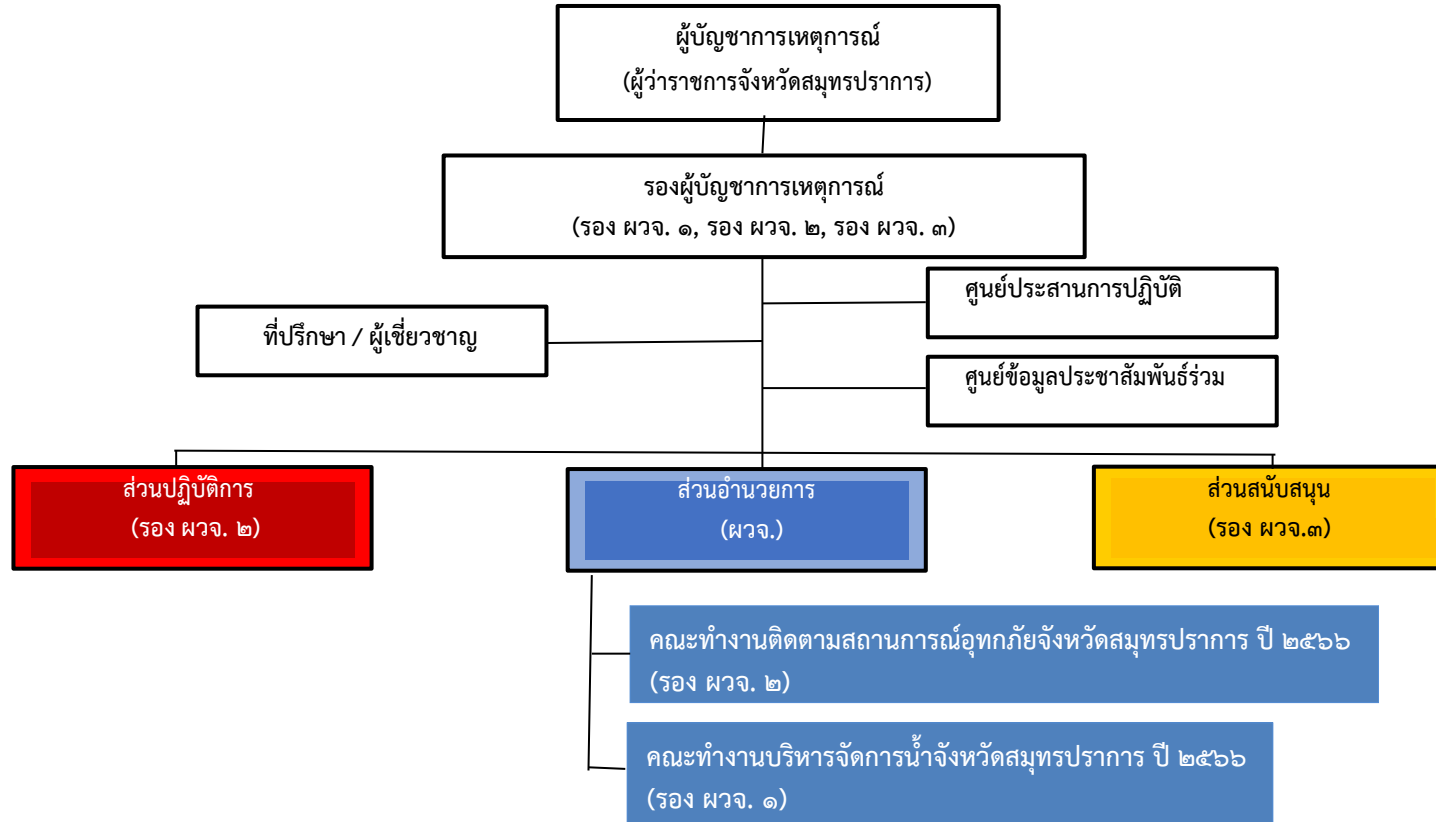

ภาคผนวก ข : แผนที่เฝ้าระวังระบบระบายน้ำในฤดูฝนของจังหวัดสมุทรปราการ

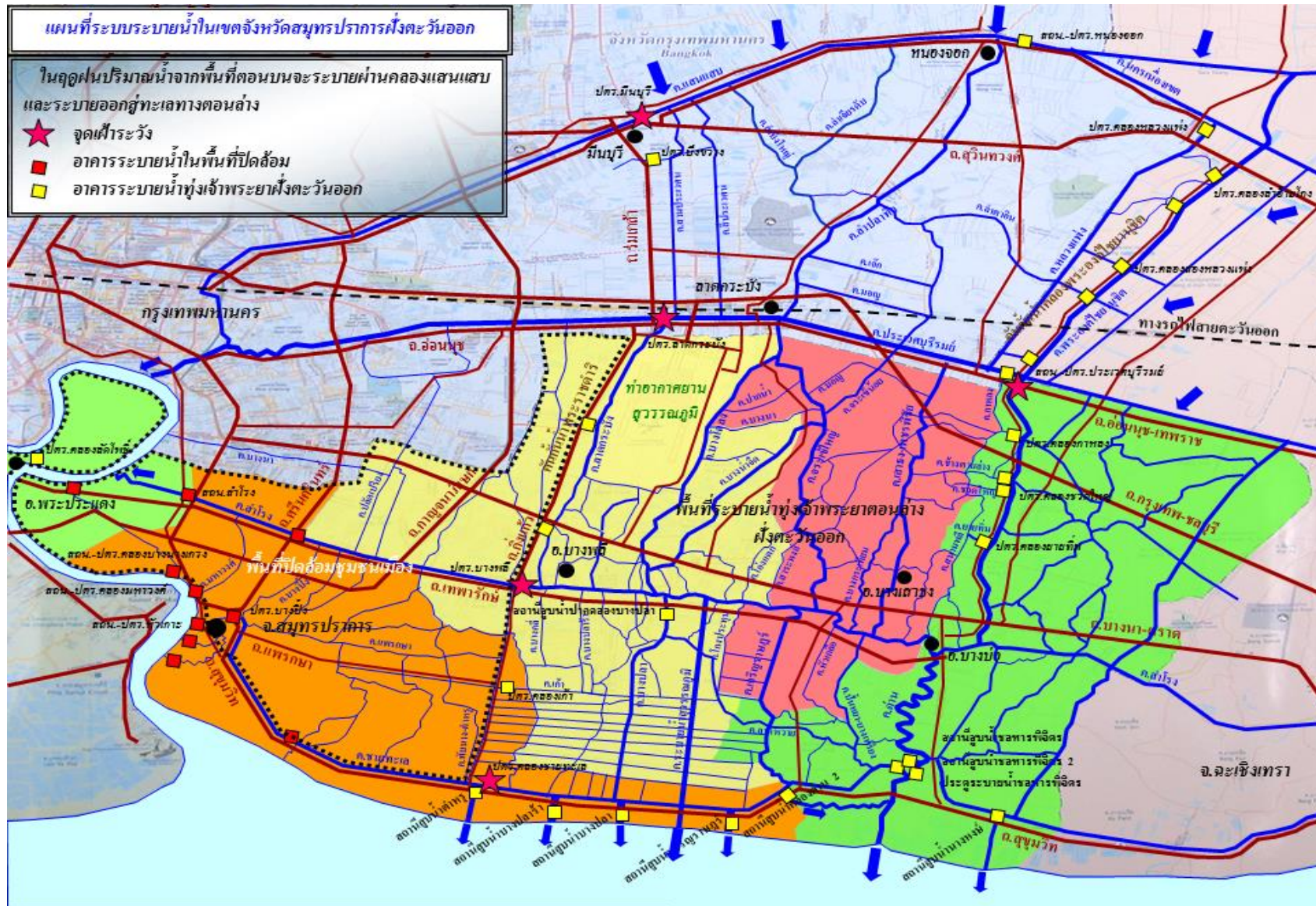

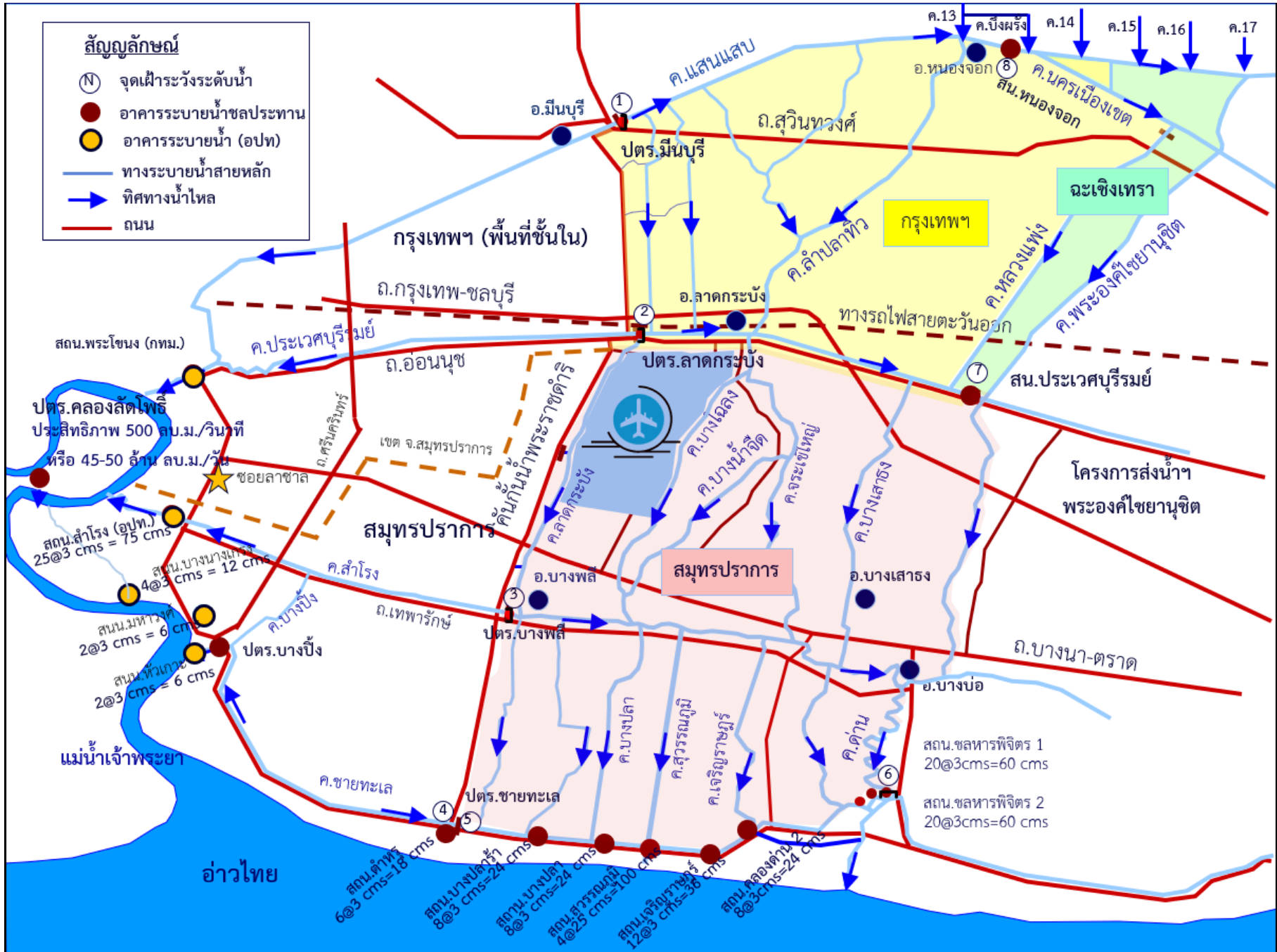

ภาคผนวก ค : ตารางแสดงข้อมูลรายชื่อคลองสายต่าง ๆ ในเขตจังหวัดสมุทรปราการฝั่งตะวันออก

ลำดับ	ชื่อคลอง	ประเภทคลอง	ขนาดคลอง				ปริมาณน้ำ เก็บกักสูงสุด (ลบ.ม.)	หน่วยงาน
			ความยาว (กม.)	ท้องคลอง เฉลี่ย (ม.)	ตลิ่งกว้าง เฉลี่ย (ม.)	ความลึก เฉลี่ย (ม.)		
1	คลองด่าน	ชล.	9.000	25	60	3.50	1,338,750	ชล.
2	บางปลา	ชล.	10.850	16	40	3.20	972,160	ชล.
3	เจริญราษฎร์	ชล.	10.480	12	30	3.00	660,240	ชล.
4	ชายทะเล	ชล.	30.000	15	40	3.20	2,640,000	ชล.
5	จรเข้ใหญ่	ชล.	17.145	16	40	3.00	1,440,180	ชล.
6	ลาดบัว - บางพลี	ชล.	14.550	8	30	3.00	829,350	ชล.
7	เสาชิง - เพชรพิชัย	ชล.	16.000	12	30	3.00	1,008,000	ชล.
8	สำโรง	ชล.	38.150	16	45	3.20	3,723,440	ชล.
9	บางไฉลง	ชล.	13.100	16	40	3.00	1,100,400	ชล.
10	กัญญา	ชล.	6.000	4	25	3.00	261,000	ชล.
11	ประเวศบุรีรัมย์	ชล.	11.000	16	40	3.00	924,000	ชล.
12	บ้านระกาศ	ชล.	6.500	12	30	3.00	409,500	ชล.
13	ชวดพร้าว	ชล.	5.000	12	30	3.00	315,000	ชล.
14	เป็ริง	ชล.	7.000	12	30	3.00	441,000	ชล.
15	พระองค์ไชยานุชิต	ชล.	14.500	25	50	3.50	1,903,125	ชล.
16	สุวรรณภูมิ	ชล.	10.120	48	75	3.50	2,000,000	ชล.
17	บางคลี	ธรรมชาติ	11.760	4	25	2.50	426,300	อปท.
18	บ้านหย้า - บางเพรีย	ธรรมชาติ	8.220	4	25	2.50	297,975	อปท.
19	โค้งประทุน	ธรรมชาติ	4.670	4	20	2.50	140,100	อปท.
20	บางปลาไร่	ธรรมชาติ	12.580	4	20	2.50	377,400	อปท.
21	บางปู	ธรรมชาติ	2.500	4	20	2.50	75,000	อปท.
22	มหาชื่น	ธรรมชาติ	4.615	4	20	2.50	138,450	อปท.
23	ลาดหวาย	ธรรมชาติ	10.430	6	25	2.50	404,163	อปท.
24	สภัดยี่สิบห้า	ธรรมชาติ	3.230	4	15	2.50	76,713	อปท.

ลำดับ	ชื่อคลอง	ประเภทคลอง	ขนาดคลอง				ปริมาณน้ำ เก็บกักสูงสุด (ลบ.ม.)	หน่วยงาน
			ความยาว (กม.)	ท้องคลอง เฉลี่ย (ม.)	ตลิ่งกว้าง เฉลี่ย (ม.)	ความลึก เฉลี่ย (ม.)		
25	สกัดห้าสิบ	ธรรมชาติ	4.300	4	15	2.50	102,125	อปท.
26	หัวเกลือ	ธรรมชาติ	6.190	4	20	2.50	185,700	อปท.
27	อ้อมคลองด่าน	ธรรมชาติ	1.100	20	50	3.20	123,200	อปท.
28	หกส่วน	ธรรมชาติ	4.450	4	18	2.50	122,375	อปท.
29	ทับนาง - ตำหรู	ธรรมชาติ	11.300	4	18	2.50	310,750	อปท.
30	ควาย	ธรรมชาติ	3.100	6	25	2.50	120,125	อปท.
31	หนองคา	ธรรมชาติ	2.800	4	18	2.50	77,000	อปท.
32	หนึ่งบางปลา	ธรรมชาติ	6.000	4	18	2.50	165,000	อปท.
33	สองบางปลา	ธรรมชาติ	6.000	4	18	2.50	165,000	อปท.
34	สามบางปลา	ธรรมชาติ	6.000	4	18	2.50	165,000	อปท.
35	สี่บางปลา	ธรรมชาติ	9.500	5	20	2.50	296,875	อปท.
36	ห้าบางปลา	ธรรมชาติ	9.500	5	20	2.50	296,875	อปท.
37	หกบางปลา	ธรรมชาติ	9.500	4	15	2.50	225,625	อปท.
38	เจ็ดบางปลา	ธรรมชาติ	8.500	4	20	2.50	255,000	อปท.
39	แปดบางปลา	ธรรมชาติ	7.800	4	15	2.50	185,250	อปท.
40	เก้าบางปลา	ธรรมชาติ	7.500	5	20	2.50	234,375	อปท.
41	บางน้ำจืด	ธรรมชาติ	11.200	12	30	2.50	588,000	อปท.
42	มอญ (จรเข้บ่อย)	ธรรมชาติ	5.150	5	25	2.50	193,125	อปท.
43	กาหลง	ธรรมชาติ	7.240	5	20	2.50	226,250	อปท.
44	ชวดงูเห่า	ธรรมชาติ	6.800	4	20	2.50	204,000	อปท.
45	ชวดบัว	ธรรมชาติ	2.280	4	20	2.50	68,400	อปท.
46	ชวดใหญ่	ธรรมชาติ	1.600	5	25	2.50	60,000	อปท.
47	ตาปู	ธรรมชาติ	5.420	4	20	2.50	162,600	อปท.
48	บางกระเทียม	ธรรมชาติ	6.950	5	25	2.50	260,625	อปท.
49	บางนา	ธรรมชาติ	4.250	5	25	2.50	159,375	อปท.
50	ปากน้ำ	ธรรมชาติ	5.500	5	25	2.50	206,250	อปท.

ลำดับ	ชื่อคลอง	ประเภทคลอง	ขนาดคลอง				ปริมาณน้ำ เก็บกักสูงสุด (ลบ.ม.)	หน่วยงาน
			ความยาว (กม.)	ท้องคลอง เฉลี่ย (ม.)	ตลิ่งกว้าง เฉลี่ย (ม.)	ความลึก เฉลี่ย (ม.)		
51	มอญ	ธรรมชาติ	5.140	4	20	2.50	154,200	อปท.
52	ลำต้นไทร	ธรรมชาติ	3.520	4	20	2.50	105,600	อปท.
53	สาระหงษ์	ธรรมชาติ	4.500	4	20	2.50	135,000	อปท.
54	สนามพลี	ธรรมชาติ	7.350	4	20	2.50	220,500	อปท.
55	โองแตก	ธรรมชาติ	4.640	4	20	2.50	139,200	อปท.
56	บางเสาธง	ธรรมชาติ	3.880	4	20	2.50	116,400	อปท.
57	บางพลี	ธรรมชาติ	2.540	4	20	2.50	76,200	อปท.
58	บางเสา	ธรรมชาติ	9.200	4	20	2.50	276,000	อปท.
59	ข้างตายนบน	ธรรมชาติ	1.600	4	20	2.50	48,000	อปท.
60	ข้างตายนล่าง	ธรรมชาติ	3.880	5	25	2.50	145,500	อปท.
61	บางขวาง	ธรรมชาติ	4.430	3	12	2.00	66,450	อปท.
62	บางลำพู	ธรรมชาติ	1.400	3	12	2.00	21,000	อปท.
63	ศาลเจ้า	ธรรมชาติ	1.400	3	12	2.00	21,000	อปท.
64	บางกะสีบน	ธรรมชาติ	1.467	3	12	2.00	22,005	อปท.
รวม			492,277				28,608,200	

ที่มา : แผนพัฒนาจังหวัดสมุทรปราการ 5 ปี (พ.ศ. 2566 - 2570)

สรุปความเสียหายจากสถานการณ์อุทกภัย ปี 2566 อำเภอ/เทศบาล/อบต.....
(ระหว่างวันที่.....เดือน.....พ.ศ.)

พื้นที่ประสบภัย				ความเสียหายที่สำรวจ																				มูลค่าความเสียหาย (บาท)															
ที่.	อำเภอ	ตำบล	หมู่บ้าน	ด้านชีวิต					ด้านทรัพย์สิน								ด้านสิ่งสาธารณประโยชน์																						
				ด้านความเดือดร้อน		อพยพ (คน)	เสียชีวิต (คน)	สูญหาย (คน)	บาดเจ็บ (คน)	บ้านเรือนพังหลัง (หลัง)	บ้านเรือนบางส่วน (หลัง)	อาคารพาณิชย์ (ห้อง)	โรงงาน (แห่ง)	โรงแรม (แห่ง)	ยานยนต์ (คัน)	เรือประมง (ลำ)	ปศุสัตว์ (ตัว)	สัตว์ปีก (ตัว)	พื้นที่การเกษตร (ไร่)	บ่อปลา/กุ้ง/ตะพาบ (บ่อ)	ถนน (สาย)	สะพาน/คอกา (แห่ง)	ทำนบ (แห่ง)		ฝาย (แห่ง)	เหมือง (แห่ง)	วัด (แห่ง)	โรงเรียน (แห่ง)	สถานที่ราชการ (แห่ง)	บ่อน้ำ (แห่ง)	อ่างเก็บน้ำ (แห่ง)	ทอระบายน้ำ (แห่ง)							
คน	ครัวเรือน																																						

(ลงชื่อ).....ผู้รายงาน
(.....)
ตำแหน่ง.....
...../...../.....

บัญชีสรุปการให้ความช่วยเหลือราษฎรจากอุทกภัย อำเภอ/เทศบาล/อบต.....
 (ระหว่างวันที่.....เดือน.....พ.ศ.)

ที่	อำเภอ/กิ่ง อำเภอ	ตำบล	หมู่บ้าน	การให้ความช่วยเหลือแก่ประชาชน					การให้ความช่วยเหลือด้านสาธารณประโยชน์						การให้ความช่วยเหลือด้านการเกษตร					รวมเป็น เงินทั้งสิ้น (บาท)			
				เครื่อง อุปโภค/ บริโภค (ชุด)	ข้าวกล่อง (ชุด)	น้ำดื่ม (ลิตร/ ขวด)	เสื้อผ้า (ชุด)	ยารักษา โรค(ชุด)	ถนน (สาย)	สะพาน (แห่ง)	ท่านบ/ ฝาย/ เหมือง (แห่ง)	โรงเรียน (แห่ง)	วัด (แห่ง)	สถานที่ ราชการ (แห่ง)	อื่น ๆ	พันธุ์ข้าว	พันธุ์พืช ไร่	พันธุ์พืช สวน	ปุ๋ยสัตว์(ตัว)		ประมง (ลำ)		

(ลงชื่อ).....ผู้รายงาน
 (.....)
 ตำแหน่ง.....
/...../.....

ภาคผนวก จ : ผังการติดต่อสื่อสารในการประสานและสั่งการของกองอำนวยการป้องกันและบรรเทาสาธารณภัย
จังหวัดสมุทรปราการ

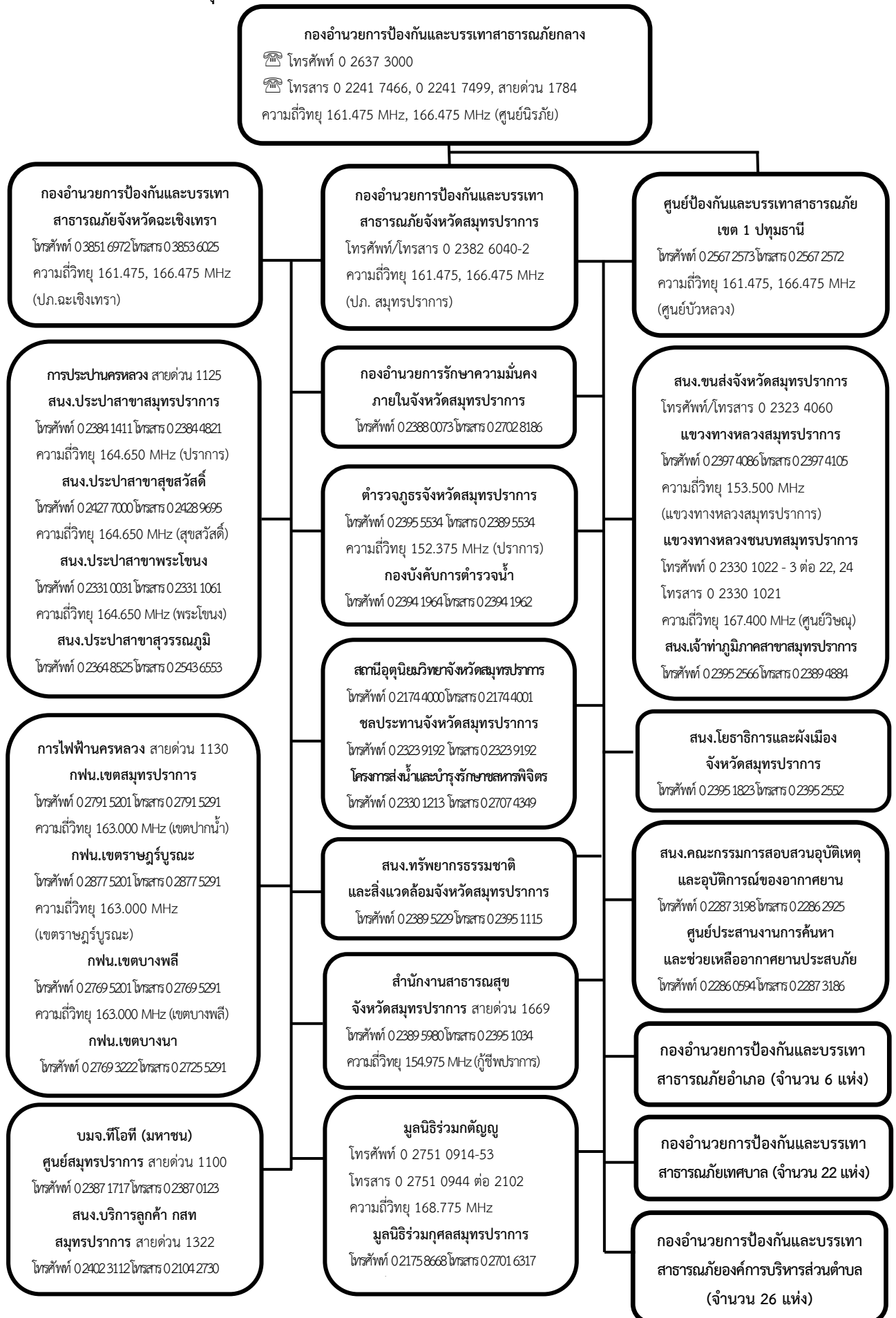

ภาคผนวก ฉ : รายชื่อหน่วยงานราชการ รัฐวิสาหกิจ องค์กรปกครองส่วนท้องถิ่น ภาคเอกชน และองค์กรเครือข่ายจังหวัดสมุทรปราการ

ลำดับ ที่	ชื่อหน่วยงาน	วิทยุสื่อสาร		หมายเลขติดต่อ	
		นามเรียกขาน	ความถี่	โทรศัพท์	โทรสาร
1	ผู้ว่าราชการจังหวัดสมุทรปราการ	-	-	0 2389 0660, 0 2389 0656 09 2592 5555	0 2389 0660
2	รองผู้ว่าราชการจังหวัดสมุทรปราการ (กลุ่มภารกิจด้านสังคม)	-	-	0 2702 5021 ต่อ 33514 08 9203 3978	0 2388 0709
3	รองผู้ว่าราชการจังหวัดสมุทรปราการ (กลุ่มภารกิจด้านเศรษฐกิจ)	-	-	0 2388 0709 08 9897 9295	-
4	รองผู้ว่าราชการจังหวัดสมุทรปราการ (กลุ่มภารกิจด้านความมั่นคง)	-	-	0 2389 0646 08 9203 3976	-
5	สำนักงานจังหวัดสมุทรปราการ	-	-	0 2702 5021 - 4, 08 9897 9295	0 2702 5021 - 4
6	ที่ทำการปกครองจังหวัดสมุทรปราการ	สิงห์สมุทร	162.125	0 2389 0607, 08 1174 6594	0 2389 0607
7	สำนักงานที่ดินจังหวัดสมุทรปราการ	-	-	0 2395 0077, 08 1889 5979	0 2395 0606
8	สำนักงานที่ดินจังหวัดสมุทรปราการ สาขาบางพลี	-	-	0 2338 1953 - 4, 0 2707 2104	0 2338 1616
9	สำนักงานที่ดินจังหวัดสมุทรปราการ สาขาพระสมุทรเจดีย์	-	-	0 2453 7151, 0 2453 7183 08 1659 1961	0 2453 7184
10	สำนักงานที่ดินจังหวัดสมุทรปราการ สาขาพระประแดง	-	-	0 2463 2043, 08 5849 5627	0 2463 2006
11	สำนักงานโยธาธิการและผังเมืองจังหวัดสมุทรปราการ	-	-	0 2395 1823, 08 1795 3466	0 2395 2552
12	สำนักงานพัฒนาชุมชนจังหวัดสมุทรปราการ	-	-	0 2395 2161, 08 4874 0617	0 2395 4968

ลำดับ ที่	ชื่อหน่วยงาน	วิทยุสื่อสาร		หมายเลขติดต่อ	
		นามเรียกขาน	ความถี่	โทรศัพท์	โทรสาร
13	สำนักงานป้องกันและบรรเทาสาธารณภัย จังหวัดสมุทรปราการ	ปภ. สมุทรปราการ	161.200 (1 ฐ.ค. 63)	0 2382 6040 - 2 08 9969 6775	0 2382 6040 - 1
14	สำนักงานส่งเสริมการปกครองท้องถิ่น จังหวัดสมุทรปราการ	-	-	0 2389 0606 08 1319 7354	0 2388 1800 0 2389 0606
15	กองอำนวยการรักษาความมั่นคงภายใน จังหวัดสมุทรปราการ	-	-	0 2388 0073 08 4876 6453	0 2702 8186 0 2388 0073
16	สำนักงานประชาสัมพันธ์จังหวัดสมุทรปราการ	-	-	0 2389 0856 09 2246 8370	0 2702 5373
18	สำนักงานสภาเกษตรกรจังหวัดสมุทรปราการ	-	-	0 2708 4846, 09 5697 4693	0 2708 4840
19	กองเรือทุ่นระเบิด กองเรือยุทธการ	-	-	0 2475 6016, 0 2475 6053	0 2475 6173
20	โรงเรียนนายเรือ	-	167.150	0 2475 7403, 0 2394 1994 0 2475 3805, 08 4876 6453	0 2475 3801
21	กองสถานพักผ่อน กรมพลาธิการทหารบก	-	143.650 143.750	0 2323 9983, 0 2323 9138	0 2323 9138
22	สำนักงานสถิติจังหวัดสมุทรปราการ	-	-	0 2395 1582, 08 1435 6916	0 2395 1582
23	อุทหารเรือพระจุลจอมเกล้า กรมอุทหารเรือ	-	167.225	0 2475 6480, 08 9035 3904 0 2475 6153, 08 1919 5832 0 2475 6141, 09 4661 5989 0 2475 6071, 09 4953 6196	0 2475 6605, 0 2475 6109

ลำดับ ที่	ชื่อหน่วยงาน	วิทยุสื่อสาร		หมายเลขติดต่อ	
		นามเรียกขาน	ความถี่	โทรศัพท์	โทรสาร
24	กองกำกับการ 6 กองบังคับการตำรวจท่องเที่ยว (ท่าอากาศยานสุวรรณภูมิ)	-	-	0 2132 1155	0 2134 0773
25	สำนักงานคลังจังหวัดสมุทรปราการ	-	-	0 2395 5777	0 2395 4771
26	สำนักงานสรรพากรพื้นที่สมุทรปราการ 1	-	-	0 2389 5234	0 2388 0566
27	สำนักงานสรรพากรพื้นที่สมุทรปราการ 2	-	-	0 2380 6300 ต่อ 301 0 2757 9499, 08 1833 2017	0 2380 6328 0 2757 9588
28	สำนักงานสรรพากรพื้นที่สมุทรปราการ 3	-	-	0 2316 3020	0 2316 1376
29	สำนักงานสรรพสามิตพื้นที่สมุทรปราการ 1	-	-	0 2388 0500, 0 2395 4500	0 2395 4500, 0 2388 0515
30	สำนักงานสรรพสามิตพื้นที่สมุทรปราการ 2	-	-	0 2317 1204 - 5	0 2317 1202
31	สำนักงานธนารักษ์พื้นที่สมุทรปราการ	-	-	0 2389 1257	0 2389 1257
32	สำนักงานศุลกากรตรวจของผู้โดยสารท่าอากาศยาน สุวรรณภูมิ	-	-	0 2134 0397	0 2134 0402
33	สำนักงานคณะกรรมการกำกับและส่งเสริมการ ประกอบธุรกิจประกันภัยจังหวัดสมุทรปราการ	-	-	0 2186 3765	0 2186 3766
34	สำนักงานท่องเที่ยวและกีฬาจังหวัดสมุทรปราการ	-	-	0 2707 6300	0 2707 6300
35	สำนักงานการกีฬาแห่งประเทศไทย จังหวัดสมุทรปราการ	-	-	0 2315 1115 08 1908 0589	0 2315 1115
36	สำนักงานพัฒนาสังคมและความมั่นคงของมนุษย์ จังหวัดสมุทรปราการ	-	-	0 2395 4136	0 2382 6046

ลำดับ ที่	ชื่อหน่วยงาน	วิทยุสื่อสาร		หมายเลขติดต่อ	
		นามเรียกขาน	ความถี่	โทรศัพท์	โทรสาร
37	ศูนย์ฟื้นฟูอาชีพคนพิการพระประแดง	-	-	0 2462 5008 08 1906 0385	0 2462 6636
38	สถานสงเคราะห์คนพิการและทุพพลภาพพระประแดง	-	-	0 2462 5232, 0 2818 5161 08 4700 0559	0 2818 5161 0 2818 4420
39	บ้านพักเด็กและครอบครัวจังหวัดสมุทรปราการ	-	-	0 2463 5963 - 4	0 2462 6422
40	ศูนย์คุ้มครองคนไร้ที่พึ่งจังหวัดสมุทรปราการ	-	-	0 2462 6755, 08 1170 0766	0 2462 6756
41	ศูนย์คุ้มครองคนไร้ที่พึ่งจังหวัดสมุทรปราการ (บางเสาธง)	-	-	0 2315 3251 - 2	0 2315 3253
42	สำนักงานเกษตรและสหกรณ์จังหวัดสมุทรปราการ	-	-	0 2389 5865, 08 9836 6535	0 2389 5865 ต่อ 205, 206
43	สำนักงานเกษตรจังหวัดสมุทรปราการ	-	-	0 2389 2344, 08 1948 8557	0 2395 4139
44	สำนักงานประมงจังหวัดสมุทรปราการ	-	-	0 2173 9181 08 1865 2899	0 2173 9229
45	ศูนย์วิจัยและพัฒนาการเพาะเลี้ยงสัตว์น้ำจืด สมุทรปราการ	-	-	0 2707 1655 08 3043 5343	0 2317 9002
46	หน่วยป้องกันและจัดการประมงทะเลสมุทรปราการ	-	-	0 2462 6157	0 2462 6157
47	สำนักงานปศุสัตว์จังหวัดสมุทรปราการ	-	-	0 2384 7530, 08 9490 4714	0 2755 8688
48	โครงการชลประทานสมุทรปราการ	-	-	0 2323 9192, 08 4874 6200	0 2323 9192
49	โครงการส่งน้ำและบำรุงรักษาชลหารพิจิตร	-	-	0 2330 1213, 0 2330 1516 08 4874 6174	0 2707 4349

ลำดับ ที่	ชื่อหน่วยงาน	วิทยุสื่อสาร		หมายเลขติดต่อ	
		นามเรียกขาน	ความถี่	โทรศัพท์	โทรสาร
50	สำนักงานตรวจบัญชีสหกรณ์สมุทรปราการ	-	-	0 2183 1016 - 7 08 9205 9223	0 2183 1018
51	สถานีพัฒนาที่ดินสมุทรปราการ	-	-	0 2174 4002, 08 6163 4043 08 9801 8990	0 2174 4004
52	สำนักงานขนส่งจังหวัดสมุทรปราการ	-	-	0 2323 4060, 08 9203 1131	0 2323 4060
53	แขวงทางหลวงสมุทรปราการ	แขวงทางหลวง สมุทรปราการ	153.500	0 2397 4086, 0 2397 4103 08 1585 2684	0 2397 4105
54	แขวงทางหลวงชนบทสมุทรปราการ	ศูนย์วิจัย	167.400 172.075	0 2330 1022 - 3 ต่อ 22, 24 08 1532 0995	0 2330 1021
55	สำนักงานเจ้าท่าภูมิภาค สาขาสมุทรปราการ	เจ้าท่า สป.	156.475	0 2395 2566 - 7 08 1553 0455	0 2389 4884
56	ศูนย์ฝึกพาณิชย์นาวี	-	-	0 2756 4971 - 80	0 2389 4884
57	สำนักงานทรัพยากรธรรมชาติและสิ่งแวดล้อม จังหวัดสมุทรปราการ	-	-	0 2183 1050 - 3 0 2389 5229	0 2183 1050 0 2395 1115
58	ป่าไม้จังหวัดสมุทรปราการ	-	-	0 2395 2115, 08 1875 5241	0 2395 2115
59	สถานีอุตุนิยมวิทยาจังหวัดสมุทรปราการ	-	-	0 2174 4000, 09 2246 0085	0 2174 4001
60	กรมอุตุนิยมวิทยา	-	-	0 2399 4568 - 74 สายด่วน 1182	-

ลำดับ ที่	ชื่อหน่วยงาน	วิทยุสื่อสาร		หมายเลขติดต่อ	
		นามเรียกขาน	ความถี่	โทรศัพท์	โทรสาร
61	สำนักงานสถิติจังหวัดสมุทรปราการ	-	-	0 2323 2110 - 1 ต่อ 12 09 0980 4201	0 2323 2110 - 1 ต่อ 14
62	สำนักงานพลังงานจังหวัดสมุทรปราการ	-	-	0 2183 1002	0 2183 1003
63	สำนักงานอุตสาหกรรมจังหวัดสมุทรปราการ	-	-	0 2707 7641 - 5 08 2255 8448	0 2707 7647
64	ศูนย์เตือนภัยพิบัติแห่งชาติ	-	-	0 2399 4114, 0 2399 1128	0 2399 1129, 0 2399 1133
65	กรมควบคุมมลพิษ	-	-	0 2298 2222, 0 2298 2548	0 2298 5396
66	สำนักงานประमाणูเพื่อสันติ	-	-	0 2596 7699, 08 9200 6243	0 2561 3013
67	สำนักงานพัฒนาเทคโนโลยีอวกาศและภูมิสารสนเทศ	-	-	0 2141 4444	0 2143 9586
68	สำนักงานพาณิชย์จังหวัดสมุทรปราการ	-	-	0 2395 1148, 08 9969 2598	0 2389 5961
69	สำนักงานคุมประพฤติจังหวัดสมุทรปราการ	-	-	0 2707 7811, 08 1909 0089	0 2707 7811
70	สำนักงานบังคับคดีจังหวัดสมุทรปราการ	-	-	0 2387 1731, 08 9245 0340	0 2387 1634, 0 2395 2863
71	สำนักงานยุติธรรมจังหวัดสมุทรปราการ	-	-	0 2707 7811 - 12 0 2395 3705	0 2707 7811 - 12 ต่อ 16 0 2395 3882
72	เรือนจำกลางสมุทรปราการ	-	-	0 2313 7145 - 9 08 1908 5890	0 2313 7145
73	สถานพินิจและคุ้มครองเด็กและเยาวชน จังหวัดสมุทรปราการ	-	-	0 2174 4023 - 5 08 1994 0150	0 2174 4026

ลำดับ ที่	ชื่อหน่วยงาน	วิทยุสื่อสาร		หมายเลขติดต่อ	
		นามเรียกขาน	ความถี่	โทรศัพท์	โทรสาร
74	ศูนย์ฝึกและอบรมเด็กและเยาวชน เขต 10 จังหวัดสมุทรปราการ	-	-	0 2174 4030 ต่อ 101 08 1909 0986	0 2174 4033
75	สำนักงานแรงงานจังหวัดสมุทรปราการ	-	-	0 2380 6889 - 90 09 7209 4650	0 2380 6889 - 90
76	สำนักงานจัดหางานจังหวัดสมุทรปราการ	-	-	0 2395 5990 - 3	0 2395 5994
77	สำนักงานสวัสดิการและคุ้มครองแรงงาน จังหวัดสมุทรปราการ	-	-	0 2394 6970 - 2	0 2395 5994
78	สำนักงานประกันสังคมจังหวัดสมุทรปราการ	-	-	0 2755 6249 - 57 08 1889 3758	0 2394 4478
79	สำนักงานประกันสังคมจังหวัดสมุทรปราการ สาขาบางเสาธง	-	-	0 2706 7769 08 1815 8761	0 2706 7779
80	สำนักงานประกันสังคมจังหวัดสมุทรปราการ สาขาบางพลี	-	-	0 2175 2430 - 37 09 0197 8711	0 2175 2443
81	สำนักงานประกันสังคมจังหวัดสมุทรปราการ สาขาพระประแดง	-	-	0 2425 8314 - 15, 17 - 18 08 1815 8754	0 2425 8279
82	ศูนย์ความปลอดภัยในการทำงาน เขต 10	-	-	0 2380 6097 - 9 ต่อ 18 08 1860 1044	0 2380 6097
83	สถาบันพัฒนาฝีมือแรงงาน ภาค 1 สมุทรปราการ	-	-	0 2315 3800, 08 5483 8622	0 2315 3808

ลำดับ ที่	ชื่อหน่วยงาน	วิทยุสื่อสาร		หมายเลขติดต่อ	
		นามเรียกขาน	ความถี่	โทรศัพท์	โทรสาร
84	ศูนย์เด็กเล็กวิทยาเขตสิรินธรราชวิทยาลัย ในพระบรมราชูปถัมภ์ฯ	-	-	0 2360 2837 08 1734 0991	0 2360 2837
85	สำนักงานวัฒนธรรมจังหวัดสมุทรปราการ	-	-	0 2707 6103 0 2707 6137 ต่อ 19	0 2707 6103 0 2707 6137 ต่อ 15
86	สำนักงานเขตพื้นที่การศึกษาประถมศึกษา สมุทรปราการ เขต 1	-	-	0 2384 8088 - 92 ต่อ 101 09 0181 5559	0 2371 6085
87	สำนักงานเขตพื้นที่การศึกษาประถมศึกษา สมุทรปราการ เขต 2	-	-	0 2330 0141 - 4 09 0181 5559	0 2330 0141 - 4
88	สำนักงานเขตพื้นที่การศึกษามัธยมศึกษา เขต 6	-	-	0 3851 7280, 09 5592 0098	0 3851 7279
89	สำนักงานการศึกษานอกระบบและการศึกษา ตามอัธยาศัยจังหวัดสมุทรปราการ	-	-	0 2384 4823, 08 1880 7914	0 2394 0532
90	มหาวิทยาลัยราชภัฏธนบุรี สมุทรปราการ	-	-	0 2325 2010 - 7	0 2325 2011
91	มหาวิทยาลัยหัวเฉียวเฉลิมพระเกียรติ วิทยาเขตบางพลี	-	-	0 2312 6300 - 79 ต่อ 1711 - 1718	0 2312 6237 0 2312 6412
92	มหาวิทยาลัยอัสสัมชัญ วิทยาเขตสุวรรณภูมิ	-	-	0 2723 2222, 0 2707 0382	-
93	วิทยาลัยเทคนิคสมุทรปราการ	-	-	0 2323 9009, 0 2323 9680	0 2323 9010
94	วิทยาลัยสารพัดช่างสมุทรปราการ	-	-	0 2395 3935 0 2395 4055	0 2395 4055 ต่อ 118 0 2387 0994
95	วิทยาลัยเทคนิคกาญจนาภิเษก	-	-	0 2707 1500	0 2707 1944

ลำดับ ที่	ชื่อหน่วยงาน	วิทยุสื่อสาร		หมายเลขติดต่อ	
		นามเรียกขาน	ความถี่	โทรศัพท์	โทรสาร
96	วิทยาลัยการอาชีพพระสมุทรเจดีย์	-	-	0 2453 7847	02 819 5277
97	ศูนย์เบญจบุรพาสวรรณภูมิ	-	-	0 2183 1002 - 3	-
98	ศูนย์เยาวชนเทศบาลนครสมุทรปราการ	-	-	0 2382 4560	-
99	สำนักงานสาธารณสุขจังหวัดสมุทรปราการ	กู้ชีพปรากร	154.975	0 2389 5980 ต่อ 102 08 9856 3535	0 2395 1555
100	สำนักงานพระพุทธศาสนาจังหวัดสมุทรปราการ	-	-	0 2394 0118 - 20 06 2593 8973	0 2394 0118-20
101	สำนักงานตรวจคนเข้าเมืองจังหวัดสมุทรปราการ	-	-	0 2395 0029, 08 1775 1955	0 2389 4474
102	กองบังคับการตำรวจน้ำ	-	-	0 2394 1964, 08 1566 1999	0 2394 1962
103	กองกำกับการ 6 กองบังคับการตำรวจท่องเที่ยว (ท่าอากาศยานสุวรรณภูมิ)	-	-	0 2132 1155	0 2134 0773
104	ตำรวจภูธรจังหวัดสมุทรปราการ	ปรากร	152.375	0 2389 5533, 0 2395 5534 08 7322 3838	0 2389 5460 0 2389 5534
105	สภ.เมืองสมุทรปราการ	เมืองสมุทร	152.375	0 2389 5541 - 7 08 9825 3838	0 2389 5538 - 9
106	สภ.สำโรงเหนือ	สำโรงเหนือ	152.375	0 2758 4931 - 5 08 6529 1544	0 2394 0018
107	สภ.บางปู	บางปู	152.375	0 2183 1019 - 21 08 9505 0800	0 2183 1022

ลำดับ ที่	ชื่อหน่วยงาน	วิทยุสื่อสาร		หมายเลขติดต่อ	
		นามเรียกขาน	ความถี่	โทรศัพท์	โทรสาร
108	สภ.พระประแดง	พระประแดง	152.375	0 2463 4481 - 3 08 1628 5931	0 2462 8145
109	สภ.สำโรงใต้	สำโรงใต้	152.375	0 2394 5896 - 7 08 7678 2244	0 2394 0647
110	สภ.บางพลี	บางพลี	152.375	0 2337 3377, 08 4944 7272	0 2377 3444
111	สภ.บางบ่อ	บางบ่อ	152.375	0 2338 1199, 08 1338 9505	0 2338 1200
112	สภ.ราชาเทวะ	ราชาเทวะ	152.375	0 2134 0555	0 2134 0666
113	สภ.คลองด่าน	คลองด่าน	152.375	0 2330 1187 - 8 08 1847 3361	0 2707 3897
114	สภ.บางพลีน้อย	บางพลีน้อย	152.375	0 2337 6333 08 6366 7272	0 2337 6337
115	สภ.เปรี๊ญ	เปรี๊ญ	152.375	0 2739 3429, 08 1642 8511	0 2739 3429
116	สภ.พระสมุทรเจดีย์	สมุทรเจดีย์	152.375	0 2462 7942 - 5 08 1840 6566	0 2462 7666
117	สภ.สาขลา	สาขลา	152.375	0 2452 4040, 08 1928 8564	0 2452 4042
118	สภ.บางเสาธง	บางเสาธง	152.375	0 2338 4119, 08 3031 5621	0 2313 4119
119	สภ.บางแก้ว	บางแก้ว	152.375	0 2740 3271 - 6 08 1927 9677	0 2740 3279
120	สภ.ท่าอากาศยานสุวรรณภูมิ	สุวรรณภูมิ	152.375	0 2134 0555, 08 7745 4545	0 2134 0666

ลำดับ ที่	ชื่อหน่วยงาน	วิทยุสื่อสาร		หมายเลขติดต่อ	
		นามเรียกขาน	ความถี่	โทรศัพท์	โทรสาร
121	องค์การบริหารส่วนจังหวัดสมุทรปราการ	-	-	0 2130 7853 (ป้องกัน) 08 1937 6791 (หน.ป้องกัน)	0 2382 6066 0 2389 0600 ต่อ 601 (ป้องกัน)
122	อำเภอเมืองสมุทรปราการ	ชลธิ์	162.125	08 1867 4920 (นายอำเภอ) 06 3901 7375 (หน.ฝ่ายความมั่นคง) 0 2387 2121 0 2395 0265 (ป้องกัน) 06 4556 3269 08 2461 4944	0 2387 2121 0 2395 0265 (ป้องกัน)
123	เทศบาลนครสมุทรปราการ	เจดีย์	162.550	06 3579 9978 (รท.แทนนายกฯ) 0 2389 1010, 1015 (ป้องกัน) 08 1618 4221 (หน.ป้องกัน)	0 2382 6160
124	เทศบาลเมืองปากน้ำสมุทรปราการ	เมืองปากน้ำ	162.550	09 1789 7882 (นายก ทม.) 0 2186 5991 - 2 (ส่วนกลาง) 0 2186 5497 (ป้องกัน) 08 6007 0752 (หน.ป้องกัน)	0 2186 5409 (ส่วนกลาง) 0 2186 5991
125	เทศบาลเมืองแพรกษา	วาริน	162.957	08 1644 8942 (นายก ทม.) 0 2703 7900-2 ต่อ 136 (ป้องกัน) 0 2703 7901 08 9140 4313 09 4625 2564	0 2174 3000 (ส่วนกลาง) 0 2703 7901-2 ต่อ 108 (ป้องกัน)

ลำดับ ที่	ชื่อหน่วยงาน	วิทยุสื่อสาร		หมายเลขติดต่อ	
		นามเรียกขาน	ความถี่	โทรศัพท์	โทรสาร
126	เทศบาลเมืองแพรกษาใหม่	แพรกษาใหม่	162.7790	0 2182 4195 - 8 ต่อ 199 (ป้องกัน) 08 1454 7776 (หน.ป้องกัน)	0 2182 4195 - 8 ต่อ 166
127	เทศบาลตำบลบางเมือง	เทวา	162.525	06 1853 4011 (นายก ทต.) 0 2702 9038 09 3696 9565 0 2388 3427 ต่อ 309 (ป้องกัน) 09 3696 9565	0 2388 3427 ต่อ 204 (สำนักปลัด) 0 2702 9038 (ป้องกัน)
128	เทศบาลตำบลบางปู	นางนวล	162.550	08 1760 4425 (นายก ทต.) 0 2709 1017 - 20 ต่อ 104, 105, 191 (ป้องกัน) 0 2323 1899 (ป้องกัน) 08 1420 8203 (หน.ป้องกัน) 09 2469 6566	0 2323 9473 (ส่วนกลาง) 0 2323 9453 0 2751 0944
129	เทศบาลตำบลสำโรงเหนือ	ศุภย์เอราวัณ	155.460	08 1826 4499 (นายก ทต.) 0 2363 9666 ต่อ 3 (ป้องกัน) 0 2363 9669 09 6749 9697 (หน.ป้องกัน)	0 2363 9604 (ป้องกัน)

ลำดับ ที่	ชื่อหน่วยงาน	วิทยุสื่อสาร		หมายเลขติดต่อ	
		นามเรียกขาน	ความถี่	โทรศัพท์	โทรสาร
130	เทศบาลตำบลด่านสำโรง	ด่านสำโรง	162.575	08 1425 9412 (นายก ทต.) 0 2759 2770 - 5 ต่อ 216 0 2759 2511 (ป้องกัน) 09 8505 1556 (หน.ป้องกัน)	0 2759 2554 0 2759 2600 (ป้องกัน)
131	เทศบาลตำบลเทพารักษ์	ศูนย์เทพารักษ์	162.525	0 2385 4707 (ปลัด) 0 2385 3112 (ป้องกัน) 08 9151 1814 06 5504 8561	0 2385 4707 (ปลัด) 0 2385 3112 (ป้องกัน)
132	เทศบาลตำบลแพรกษา	กระษา 7	162.550	08 3189 2199 (ปลัด ทต.) 0 2703 6584 (ป้องกัน) 08 1269 1400	0 2342 9730 (ส่วนกลาง)
133	องค์การบริหารส่วนตำบลบางโปรง	บางโปรง	162.550	0 2756 6828 0 2383 0339 ต่อ 113 (ป้องกัน) 0 2383 0854 (ป้องกัน) 0 2756 6828 ต่อ 191 08 2700 7970	0 2756 6828 ต่อ 113 (ป้องกัน) 0 2383 0339 ต่อ 199
134	องค์การบริหารส่วนตำบลบางด้วน	บางด้วน	162.550	0 2384 0452 0 2756 3399 (ป้องกัน) 08 1695 9678 (หน.สำนักปลัด) 08 4653 9732 (หน.ป้องกัน)	0 2380 0694

ลำดับ ที่	ชื่อหน่วยงาน	วิทยุสื่อสาร		หมายเลขติดต่อ	
		นามเรียกขาน	ความถี่	โทรศัพท์	โทรสาร
135	อำเภอพระประแดง	กระแสดินธุ์	162.125	08 1867 4926 (นายอำเภอ) 0 2463 3359 0 2464 3450 08 6833 1853 (ปลัดอำเภอ) 06 3901 7385	0 2464 3450 (ส่วนกลาง) 0 2463 1933
136	เทศบาลเมืองพระประแดง	บาแดง	162.550	08 1846 1567 (นายก ทม.) 0 2818 8385 (ป้องกัน) 0 2462 6290 (ป้องกัน)	0 2463 5554 (ส่วนกลาง)
137	เทศบาลเมืองลัดหลวง	ลัดหลวง	162.575	09 8924 9562 (นายก ทม.) 0 2464 4321 0 2464 4337-9 0 2818 8385 08 1753 0342 (หน.ป้องกัน)	0 2464 4336 (ส่วนกลาง)
138	เทศบาลเมืองปู่เจ้าสมิงพราย	พระใหญ่	162.550	08 1256 8811 (นายก ทม.) 0 2363 9800 - 2 ต่อ 812 (ป้องกัน) 0 2363 9812 (ป้องกัน) 08 3701 1990	0 2363 9809 (ส่วนกลาง)
139	องค์การบริหารส่วนตำบลบางน้ำผึ้ง	บางน้ำผึ้ง	162.850	08 1171 4930 (นายก อบต.) 0 2461 3254 09 5953 0377	0 2461 3254 (ส่วนกลาง)

ลำดับ ที่	ชื่อหน่วยงาน	วิทยุสื่อสาร		หมายเลขติดต่อ	
		นามเรียกขาน	ความถี่	โทรศัพท์	โทรสาร
140	องค์การบริหารส่วนตำบลทรงคนอง	-	-	08 1453 4453 (นายก อบต.) 0 2818 5225 - 6 (ส่วนกลาง) 0 2463 6055 (ป้องกัน) 08 1989 4814	0 2818 5225 - 6 0 2463 6055
141	องค์การบริหารส่วนตำบลบางยอ	บางยอ 501	162.150	08 6751 9567 (ปลัด อบต.) 08 7790 6678 (หน.สำนักปลัด) 0 2461 3034 ต่อ 101, 123 0 2461 3242 ต่อ 101, 123 0 2816 5049 (ป้องกัน) 09 2081 9490 (หน.ป้องกัน)	0 2461 3146 (ส่วนกลาง)
142	องค์การบริหารส่วนตำบลบางกะเจ้า	ลัดเกล้า	148.550	08 7220 2500 (นายก อบต.) 0 2461 3559 ต่อ 14 (ป้องกัน) 08 1827 9108 (หน.ป้องกัน)	0 2461 3559 (ส่วนกลาง)
143	องค์การบริหารส่วนตำบลบางกอบัว	บางกอบัว	162.775	08 9294 8434 (นายก อบต.) 0 2461 3163 (ส่วนกลาง) 0 2059 9920 (ป้องกัน) 08 9920 2089 (หน.ป้องกัน)	0 2461 3244 (ส่วนกลาง)
144	องค์การบริหารส่วนตำบลบางกระสอบ	บางกระสอบ	162.175	08 4033 2071 (นายก อบต.) 0 2461 0231 (ส่วนกลาง) 06 1291 4961	0 2815 0669 (ส่วนกลาง)

ลำดับ ที่	ชื่อหน่วยงาน	วิทยุสื่อสาร		หมายเลขติดต่อ	
		นามเรียกขาน	ความถี่	โทรศัพท์	โทรสาร
145	อำเภอพระสมุทรเจดีย์	นที	162.125	08 1867 4977 (นายอำเภอ) 0 2453 7149 08 9694 0220	0 2453 7153
146	เทศบาลตำบลพระสมุทรเจดีย์	พระสมุทรเจดีย์	162.550	08 1621 8367 (นายก ทต.) 0 2425 8015 (ส่วนกลาง) 0 2425 9340 (ป้องกัน) 08 6040 7019 (หน.ป้องกัน)	0 2425 8016 ต่อ 12 0 2425 9504
147	เทศบาลตำบลแหลมฟ้าผ่า	แหลมฟ้า	162.550	09 3574 9129 (นายก ทต.) 0 2453 7136 - 7 ต่อ 100 (ป้องกัน) 0 2453 7299 (ป้องกัน) 09 9619 2516 (หน.ป้องกัน)	0 2453 8234 (ส่วนกลาง) 0 2453 7136 - 7 ต่อ 111 (ป้องกัน)
148	องค์การบริหารส่วนตำบลในคลองบางปลากด	บางปลากด	162.550	08 5517 1991 (นายก อบต.) 0 2461 8073 (ป้องกัน) 08 1413 9196 (หน.ป้องกัน)	0 2461 8076 - 9 ต่อ 210 (สำนักปลัด) 0 2461 8073 (ป้องกัน)
149	องค์การบริหารส่วนตำบลแหลมฟ้าผ่า	ศูนย์ชุมชนสมุทร	162.550	08 3188 2622 (นายก อบต.) 0 2819 5392	0 2464 9606
150	องค์การบริหารส่วนตำบลบ้านคลองสวน	คลองสวน 1	162.550	08 9766 4191 (นายก อบต.) 0 2452 3840 - 3 ต่อ 107 (ป้องกัน) 08 4449 5413 (หน.ป้องกัน) 09 0228 9355	0 2452 3843 0 2452 3845 0 2452 3882

ลำดับ ที่	ชื่อหน่วยงาน	วิทยุสื่อสาร		หมายเลขติดต่อ	
		นามเรียกขาน	ความถี่	โทรศัพท์	โทรสาร
151	องค์การบริหารส่วนตำบลนาเกลือ	นาเกลือ	162.550	08 1346 2054 (นายก อบต.) 0 2490 5458 (ป้องกัน) 08 6558 6140	0 2819 5090 - 1
152	อำเภอบางพลี	ธรา	162.125	08 1867 4953 (นายอำเภอ) 0 2337 4059 0 2337 3489 ต่อ 107 (ป้องกัน) 09 1059 9053 (หน.ป้องกัน) 06 3901 7381 (หน.ป้องกัน) 08 5380 5576	0 2337 4059 0 2337 3489 ต่อ 116 0 2337 3489 ต่อ 107 (ป้องกัน)
153	เทศบาลเมืองบางแก้ว	บางแก้ว	157.700	08 9110 8243 (นายก ทม.) 0 2710 2784 - 7 0 2183 7593 (ป้องกัน) 09 9178 9425	0 2710 2782 0 2183 7600
154	เทศบาลตำบลบางพลี	บัวขาว	157.700	08 1817 7209 (นายก ทต.) 0 2337 3086 0 2337 3666 (ป้องกัน) 08 5121 0672 (หน.ป้องกัน)	0 2337 4014

ลำดับ ที่	ชื่อหน่วยงาน	วิทยุสื่อสาร		หมายเลขติดต่อ	
		นามเรียกขาน	ความถี่	โทรศัพท์	โทรสาร
155	องค์การบริหารส่วนตำบลบางพลีใหญ่	สายชล	157.700	08 1653 0153 (นายก อบต.) 0 2337 3867 0 2337 3901 , 0 2337 3953 0 2337 3115 ต่อ 203 (ป้องกัน) 08 5935 2020 (หน.ป้องกัน) 09 6731 5899	0 2337 3115 ต่อ 120, 119
156	องค์การบริหารส่วนตำบลราชาเทวะ	เทวะ	157.700	08 1843 3970 (นายก อบต.) 0 2312 4035 - 7 ต่อ 444 (ป้องกัน) 08 6982 2181 (หน.ป้องกัน)	0 2312 4011
157	องค์การบริหารส่วนตำบลบางโฉลง	แสนสุข	157.700	08 1932 3261 (นายก อบต.) 0 2750 8741 - 5 0 2750 8739 (ป้องกัน) 09 8274 1910 (หน.ป้องกัน)	0 2312 7884
158	องค์การบริหารส่วนตำบลหนองปรือ	ศูนย์ หนองปรือ	157.700	08 1910 4495 (นายก อบต.) 0 2300 9590 ต่อ 191 (ป้องกัน) 08 3717 1955 (หน.ป้องกัน)	0 2300 9599
159	องค์การบริหารส่วนตำบลบางปลา	ปลาทอง	157.700	08 6771 4666 (นายก อบต.) 0 2312 1816 - 7 ต่อ 108 (ป้องกัน) 08 6380 3947 (หน.ป้องกัน)	0 2750 8237

ลำดับ ที่	ชื่อหน่วยงาน	วิทยุสื่อสาร		หมายเลขติดต่อ	
		นามเรียกขาน	ความถี่	โทรศัพท์	โทรสาร
160	อำเภอบางป่อ	วารี่	162.125	06 3903 5640 (ปลัดอำเภอ) 0 2708 3580 0 2313 4044 08 9621 3549 (หน.ป้องกัน)	0 2708 3580 0 2338 1756
161	เทศบาลตำบลบางป่อ	ดับเพลิง บางป่อ	163.000	08 1343 4444 (นายก ทต.) 0 2317 2316 - 8 0 2317 2313 (ป้องกัน) 09 7313 7549 (หน.ป้องกัน)	0 2317 2316 - 8 ต่อ 201
162	เทศบาลตำบลคลองด่าน	เขี้ยวเสือ	162.200	08 1637 6423 (นายก ทต.) 0 2330 2013 ต่อ 104 (ป้องกัน) 0 2330 1102 (ป้องกัน) 08 5155 8383 (หน.สำนักปลัด) 08 2478 9944 (หน.ป้องกัน)	0 2330 2012 - 13
163	เทศบาลตำบลคลองสวน	ดับเพลิง คลองสวน	162.525	08 9924 5138 (นายก ทต.) 0 2739 3329 ต่อ 107 (ป้องกัน) 09 4519 7199 (หน.ป้องกัน)	0 2739 3253
164	เทศบาลตำบลบางพลีน้อย	ศูนย์หอมศีล	162.525	08 9212 2277 (นายก ทต.) 0 2337 6241 - 5 08 9121 2673	0 2337 6243

ลำดับ ที่	ชื่อหน่วยงาน	วิทยุสื่อสาร		หมายเลขติดต่อ	
		นามเรียกขาน	ความถี่	โทรศัพท์	โทรสาร
165	องค์การบริหารส่วนตำบลบางป่อ	คลองเจ้า	162.525	08 1803 1433 (นายก อบต.) 0 2313 4572 - 5 0 2313 4571 (ป้องกัน) 08 4550 1816 (หน.ป้องกัน)	0 2313 4572 - 5 0 2313 4570
166	องค์การบริหารส่วนตำบลบ้านระกาศ	ศูนย์ระกาศ	162.975	08 1917 2646 (นายก อบต.) 0 2136 6111 - 3 (ป้องกัน) 08 2327 5729 (หน.ป้องกัน)	0 2136 6114 - 5
167	องค์การบริหารส่วนตำบลบางเพรียง	ศูนย์ป้องกัน บางเพรียง	162.775	08 1918 8742 (นายก อบต.) 0 2707 7815 - 7 ต่อ 134 0 2707 7990 - 1 (ป้องกัน) 08 3919 4172 (หน.ป้องกัน) 08 3198 0937	0 2170 6559 (ส่วนกลาง) 0 2101 9536 (ป้องกัน)
168	องค์การบริหารส่วนตำบลคลองด่าน	นาคา	162.150	08 1859 2559 (นายก อบต.) 0 2707 5726 - 9 ต่อ 22 (ป้องกัน) 0 2085 9315 (ป้องกัน) 08 1985 7894 (หน.ป้องกัน)	0 2707 5726 - 9 ต่อ 26
169	องค์การบริหารส่วนตำบลคลองนิคมยาตรา	-	-	08 1626 1409 (นายก อบต.) 0 2170 6663 ต่อ 104 (สำนักปลัด)	0 2170 6665
170	องค์การบริหารส่วนตำบลเปรี้ง	-	-	08 9488 0888 (นายก อบต.) 0 2170 6525 - 7	0 2170 6525 - 7

ลำดับ ที่	ชื่อหน่วยงาน	วิทยุสื่อสาร		หมายเลขติดต่อ	
		นามเรียกขาน	ความถี่	โทรศัพท์	โทรสาร
171	อำเภอบางเสาธง	สายธาร	162.125	08 1867 4983 (นายอำเภอ) 0 2707 1285 ต่อ 13 (ป้องกัน) 0 2707 1156 ต่อ 13 (ป้องกัน) 06 3901 7376 (หน.ป้องกัน)	0 2707 1285 ต่อ 13 0 2707 1156 ต่อ 13
172	เทศบาลตำบลบางเสาธง	ศูนย์ยอดธง	162.975	08 1846 8324 (นายก ทต.) 0 2330 3501 - 4 ต่อ 39 (ป้องกัน) 0 2315 1414 (ป้องกัน) 08 6180 2277 (หน.ป้องกัน)	0 2315 1118 0 2315 1982
173	องค์การบริหารส่วนตำบลบางเสาธง	ฟ้าใส	162.225	09 3878 2459 (นายก อบต.) 0 2707 1671 ต่อ 260, 400 0 2707 1666 (ป้องกัน) 09 0909 6521 08 7801 0121	0 2707 1674
174	องค์การบริหารส่วนตำบลศีรษะจรเข้ใหญ่	ชาละวัน	162.525	08 1823 1688 (นายก อบต.) 0 2337 1652 ต่อ 3 08 5237 2662 (หน.ป้องกัน)	0 2337 1652
175	องค์การบริหารส่วนตำบลศีรษะจรเข้ใหญ่	ดับเพลิง จรเข้ใหญ่	162.650	08 1939 3585 (นายก อบต.) 0 2312 8167 - 9 08 0615 9082	0 2312 8167 - 9 ต่อ 107
176	สำนักงานเคหะชุมชนสมุทรปราการ	-	-	0 2351 7408	0 2174 0502 - 3 ต่อ 30708

ลำดับ ที่	ชื่อหน่วยงาน	วิทยุสื่อสาร		หมายเลขติดต่อ	
		นามเรียกขาน	ความถี่	โทรศัพท์	โทรสาร
177	สำนักงานเคหะชุมชนบางพลี	-	-	0 2706 7422 - 4 08 7672 3874	0 2315 3772
178	สำนักงานเคหะชุมชนสุวรรณภูมิ	-	-	0 2337 1248-9	0 2337 1248 - 9
179	สำนักงานเคหะชุมชนสุขสวัสดิ์	-	-	0 2425 8720 - 2 08 4387 4069	0 2425 8723
180	สำนักงานเคหะชุมชนบางโฉลง	-	-	0 2364 2473 - 4	0 2364 2473 - 4
181	ศูนย์อาสาสมัครป้องกันภัยฝ่ายพลเรือน	-	-	0 2337 3115 - 6 08 1653 0153	0 2337 3115 - 6 ต่อ 119
182	สมาคมผู้สื่อข่าวจังหวัดสมุทรปราการ	-	-	08 1356 3304	-
183	ชมรมผู้สื่อข่าวจังหวัดสมุทรปราการ	-	-	08 1637 4895	0 2757 3238
184	ศูนย์ประสานงานสื่อมวลชนจังหวัดสมุทรปราการ	-	-	08 1497 7735, 08 1914 7957	-
185	สมาคมสื่อมวลชนท้องถิ่นจังหวัดสมุทรปราการ	-	-	08 1682 4536	-
186	สมาคมนักข่าวหนังสือพิมพ์ส่วนภูมิภาค	-	-	08 1539 7898	-
187	หนังสือพิมพ์ท้องถิ่นจังหวัดสมุทรปราการ	-	-	08 1425 2187, 08 1914 7957 08 2246 8888	-
188	สมาคมสื่อมวลชนออนไลน์	-	-	0 2540 5210	-
189	บริษัท ปรากฏเคเบิล ทีวี จำกัด	-	-	09 2252 5825	-
190	บริษัท สาครเคเบิล ทีวี จำกัด	-	-	08 5151 2220	-

ลำดับ ที่	ชื่อหน่วยงาน	วิทยุสื่อสาร		หมายเลขติดต่อ	
		นามเรียกขาน	ความถี่	โทรศัพท์	โทรสาร
191	บริษัท นครเขื่อนขันธ์เคเบิลทีวี จำกัด	-	-	0 2463 6331 - 3 06 3279 9999 (ประธานบริหาร) 08 7903 5361 (ผู้สื่อข่าว)	0 2463 6358
192	การไฟฟ้านครหลวง เขตสมุทรปราการ	เขตปากน้ำ	163.000	0 2791 5201, 08 1170 4899	0 2791 5291
193	การไฟฟ้านครหลวง เขตราชบุรีบูรณะ	เขตราชบุรีบูรณะ	163.000	0 2877 5201	0 2877 5291
194	การไฟฟ้านครหลวง เขตบางพลี	เขตบางพลี	163.000	0 2769 5201	0 2769 5291
195	การไฟฟ้านครหลวง เขตประเวศ	เขตประเวศ	163.000	0 2769 3201	0 2769 3291
196	การไฟฟ้าฝ่ายผลิตแห่งประเทศไทย โรงไฟฟ้าพระนครใต้	-	-	0 2383 0439, 0 2383 0051	0 2383 0000
197	สำนักงานนิคมอุตสาหกรรมบางปู	-	-	0 2709 3450, 08 1435 0544	0 2323 0730 - 1
198	สำนักงานนิคมอุตสาหกรรมบางพลี	-	162.125	0 2705 0697 - 9	0 2315 1498
199	โรงพยาบาลสมุทรปราการ	-	154.975	0 2701 8132 ต่อ 2418 0 2173 8132 - 9	0 2389 5921, 0 2173 8551
200	โรงพยาบาลบางบ่อ	-	-	0 2338 1133 ต่อ 316	0 2338 0131 - 6
201	โรงพยาบาลบางพลี	-	-	0 2312 2990	0 2312 2992
202	โรงพยาบาลบางจาก	-	-	0 2464 3002 - 3 ต่อ 150 0 2464 1728	0 2463 3341 0 2464 3002
203	โรงพยาบาลบางเสาธง	-	-	0 2170 9332	0 2170 9333

ลำดับ ที่	ชื่อหน่วยงาน	วิทยุสื่อสาร		หมายเลขติดต่อ	
		นามเรียกขาน	ความถี่	โทรศัพท์	โทรสาร
204	โรงพยาบาลพระสมุทรเจดีย์ สวาทยานนท์	-	-	0 2425 9766 ต่อ 1303 0 2425 9407	0 2425 9475 0 2425 9841
205	โรงพยาบาลพระประแดง	-	-	0 2385 9976	0 2385 9138
206	โรงพยาบาลยุวประสาทไวทโยปถัมภ์	-	-	0 2394 5113 0 2384 3381 - 3	0 2394 1845
207	โรงพยาบาลเมืองสมุทรปากน้ำ	-	-	0 2387 0027 - 30	0 2387 2850
208	โรงพยาบาลเมืองสมุทรบางปู	-	-	0 2323 4081 - 3	0 2323 1333
209	โรงพยาบาลศิริรินทร์	-	-	0 2383 4400	-
210	โรงพยาบาลรัทรินทร์ (บางปู)	-	-	0 2323 2991 - 7	0 2323 2985
211	โรงพยาบาลเมืองสมุทรปู่เจ้า	-	-	0 2754 2800 - 9	0 2754 2514
212	โรงพยาบาลเซ็นทรัลปาร์ค	-	-	0 2312 7261 - 9 ต่อ 405	0 2750 9735
213	โรงพยาบาลเปาโลเมโมเรียลสมุทรปราการ	-	-	0 2389 2555 - 9	0 2389 4916
214	โรงพยาบาลเปาโลเมโมเรียลพระประแดง	-	-	0 2818 9000	-
215	โรงพยาบาลบางนา 2	-	-	0 2740 1800 - 6	0 2740 1870
216	โรงพยาบาลบางนา 3	-	-	0 2750 1150 - 4 ต่อ 156	0 2312 4503
217	โรงพยาบาลบางประกอก 3	-	-	0 2818 7511 - 5	0 2818 7509 - 10
218	โรงพยาบาลจุฬารัตน์ 1	-	-	0 2316 9561 - 2	0 2751 1535
219	โรงพยาบาลจุฬารัตน์ 2	-	-	0 2753 2876 - 7	0 2384 0410
220	โรงพยาบาลจุฬารัตน์ 3	-	-	0 2312 1112 - 20	0 2312 1130

ลำดับ ที่	ชื่อหน่วยงาน	วิทยุสื่อสาร		หมายเลขติดต่อ	
		นามเรียกขาน	ความถี่	โทรศัพท์	โทรสาร
221	โรงพยาบาลจุฬารัตน์ 5	-	-	0 2705 1170 - 4	0 2315 1868
222	โรงพยาบาลจุฬารัตน์ 9	-	-	0 2738 9900	0 2738 9740
223	โรงพยาบาลปิยะมินทร์	-	-	0 2316 0026 - 42	0 2316 0319
224	โรงพยาบาลรวมชัยประชารักษ์	-	-	0 2708 7500	0 2708 7536
225	โรงพยาบาลชัยปราการ	-	-	0 2363 9222	0 2394 4234
226	โรงพยาบาลกรุงเทพพระประแดง	-	-	0 2425 0029 - 42	0 2425 9859
227	โรงพยาบาลศิวเวช	-	-	0 2709 8017	0 2709 8016
228	โรงพยาบาลศรีนครินทร์	-	-	0 2757 2029	-
229	โรงพยาบาลสำโรงการแพทย์	-	-	0 2361 0070 - 9	0 2398 7291
230	โรงพยาบาลบารมีการแพทย์	-	-	0 2380 3360 - 4	0 2384 4184
231	โรงพยาบาลจุฬาเวช	-	-	0 2758 2501 - 6	0 2758 2138
232	โรงพยาบาลโรงเรียนนายเรือ	-	-	0 2394 6719	-
233	สถาบันการแพทย์จักรีนฤเบดินทร์	-	-	0 2839 6000	-
234	สำนักงานประปา สาขาสมุทรปราการ	ปราการ	164.650	0 2384 1411, 0 2384 3067	0 2384 3043, 0 2384 3065
235	สำนักงานประปา สาขาสุขสวัสดิ์	สุขสวัสดิ์	164.650	0 2427 7000, 0 2427 4036	0 2428 9695
236	สำนักงานประปา สาขาพระโขนง	พระโขนง	164.650	0 2331 0031 - 2, 0 2331 0818	0 2331 1061
237	สำนักงานประปา สาขาสุวรรณภูมิ	สุวรรณภูมิ	164.650	0 2364 8525 - 6, 0 2364 8528	0 2543 6553
238	บริษัท ทีไอที จำกัด (มหาชน) ศูนย์สมุทรปราการ	-	-	0 2387 1717 - 8, 0 2395 5873	0 2387 0123
239	สำนักงานบริการลูกค้า กสท สมุทรปราการ	-	-	0 2402 3112, 08 1352 0350	0 2104 2730

ลำดับ ที่	ชื่อหน่วยงาน	วิทยุสื่อสาร		หมายเลขติดต่อ	
		นามเรียกขาน	ความถี่	โทรศัพท์	โทรสาร
240	ที่ทำการไปรษณีย์สมุทรปราการ	-	-	0 2394 0808, 09 1772 0807	0 2394 0808 ต่อ 13
241	กองบริการฝ่ายการร่อนน้ำ การท่าเรือแห่งประเทศไทย	-	-	0 2395 0604 ต่อ 111	0 2387 0049
242	ท่าเรือวิบูลย์ศรี	-	-	0 2395 2248, 0 2395 0715	0 2702 9143
243	ท่าเรือพระสมุทรเจดีย์	-	-	-	-
244	ท่าเรือข้ามฟากเกรตรา	-	-	-	-
245	ท่าเรือพระประแดง	-	-	0 2818 4455, 0 2463 5847 - 8	0 2463 4748
246	ฟาร์มจระเข้และสวนสัตว์สมุทรปราการ	-	-	0 2703 5144	0 2387 0060 - 1
247	บ่อขยะแพรกษา	-	-	-	-
248	บ่อขยะแพรกษาใหม่	-	-	0 2717 3939	0 2729 8852
249	บ่อขยะบางปลา	-	-	-	-
250	ท่าอากาศยานสุวรรณภูมิ	-	-	0 2132 2011, 08 1733 1415	0 2132 2225
251	สำนักงานเหล่ากาชาดจังหวัดสมุทรปราการ	-	-	0 2395 0089	0 2395 0089
252	สถานีกาชาดที่ 5 สว่างคนิवास จังหวัดสมุทรปราการ	-	-	08 1925 3133, 06 5942 2544	
253	มูลนิธิร่วมกตัญญู สมุทรปราการ	-	168.775	0 2751 0944 - 53	0 2751 0944 ต่อ 2102
254	มูลนิธิร่วมกุศล สมุทรปราการ	-	163.030	0 2395 0390	0 2701 6317
255	สมาคมกู้ภัยสมุทรปราการ	-	168.475	0 2758 4582	0 2758 4582
256	มูลนิธิกู้ภัยบางปู 811	-	145.255	0 81841 9277	
257	สมาคมพระประแดงสงเคราะห์	-	-	0 2462 5244, 0 2462 6886	
258	สถาบันราชประชาสมาสัย	-	-	0 2386 8153 - 9	0 2385 9975 - 76

ลำดับ ที่	ชื่อหน่วยงาน	วิทยุสื่อสาร		หมายเลขติดต่อ	
		นามเรียกขาน	ความถี่	โทรศัพท์	โทรสาร
259	หอการค้าจังหวัดสมุทรปราการ	-	-	0 2395 4116, 0 2388 0494 - 5	0 2388 0494
260	สภาอุตสาหกรรมจังหวัดสมุทรปราการ	-	-	0 2702 5771	0 2702 5773
261	แจ้งเหตุด่วนเหตุร้าย	-	-	191	-
262	ศูนย์วิทยุปรากร	-	-	0 2395 3232, 0 2889 5460	-
263	แจ้งเหตุเพลิงไหม้ ดับเพลิง	-	-	199	-
264	ศูนย์เตือนภัยพิบัติแห่งชาติ	-	-	192	-
265	แจ้งเหตุสาธารณภัย	-	-	1784	-
197	ศูนย์คุ้มครองผู้โดยสารสาธารณะ	-	-	1584	-
198	สถานีวิทยุชุมชนร่วมด้วยช่วยกัน	-	-	1677	-
199	สายด่วนกรมทางหลวง	-	-	1586	-
200	สอบถามเส้นทาง (ทางด่วน)	-	-	1543	-
201	ตำรวจทางหลวง	-	-	1193	-
202	ศูนย์ควบคุมและสั่งการจราจร	-	-	1197	-
203	สถานีวิทยุ จส. 100 ศูนย์จราจรอุบัติเหตุ	-	-	1137, 0 2711 9151 - 8	-
204	สายด่วนรถหาย	-	-	1192, 0 2711 9160	-
205	สายด่วนอุบัติเหตุ	-	-	1691, 0 2711 9161 - 2	-
206	แจ้งเหตุด่วนทางน้ำ กรมเจ้าท่าฯ	-	-	1199	-
207	หน่วยแพทย์ฉุกเฉิน	-	-	1669	-
208	หน่วยแพทย์กู้ชีพ	-	-	1154	-

ลำดับ ที่	ชื่อหน่วยงาน	วิทยุสื่อสาร		หมายเลขติดต่อ	
		นามเรียกขาน	ความถี่	โทรศัพท์	โทรสาร
209	หน่วยกู้ชีพศิริพยาบาล	-	-	1554	-
210	กองปราบปราม	-	-	1195	-
211	ตำรวจท่องเที่ยว	-	-	1699, 1155	-
212	สอบถามข้อมูลข่าวสารการท่องเที่ยว	-	-	0 2694 1222	0 2312 2285
213	สายด่วนผู้บริโภคกับ อย.	-	-	1556	-
214	ศูนย์บริการข้อมูลภาครัฐ	-	-	1111	-
215	สอบถามหมายเลขโทรศัพท์นครหลวง	-	-	1133	-
216	สอบถามเวลา	-	-	181	-
217	การไฟฟ้านครหลวง	-	-	1130	-
218	การประปานครหลวง	-	-	1125	-

ภาคผนวก ข : พื้นที่รองรับการอพยพ และศูนย์พักพิงชั่วคราว กรณีเกิดสาธารณภัยในเขตพื้นที่จังหวัดสมุทรปราการ

1) บัญชีพื้นที่รองรับการอพยพในจังหวัดสมุทรปราการ

ที่	หน่วยงาน	พื้นที่รองรับการอพยพ			
		ชื่อสถานที่	ที่ตั้ง	จำนวนคนที่สามารถรองรับได้	ชื่อ/เบอร์โทรผู้ประสาน
1	อ.เมืองสมุทรปราการ				
1	ทน.สมุทรปราการ	1. อาคารศูนย์เยาวชน ทน.สมุทรปราการ	ช.วัดชัยมงคล	400	ทน.สมุทรปราการ 0 2382 6140
2	ทม.ปากน้ำสมุทรปราการ	1. สนง. เทศบาลเมืองปากน้ำสมุทรปราการ	หมู่ 4 ต.บางเมือง	500	นายโนรี สุขนิยม 08 6007 0752
		2. โรงเรียนเทศบาลปากน้ำศิริวิทยานุสรณ์ (ในระบบสาธิตมหาวิทยาลัยรามคำแหง)		500	นายประเสริฐ ชูไสว 08 9766 1360
		3. หอประชุมศิริมงคล (หอแปดเหลี่ยม)		500	
3	ทม.แพรกษา	1. โรงเรียนแพรกษาวิทยา		300	นางไพรินทร์ บุญสิทธิ์ 08 8296 8546
		2. สวนสาธารณะเทศบาลเมืองแพรกษา	หมู่ 2 ต.แพรกษา	200	ดร.บรรพต เมฆนิตกุล 08 2701 0584
		3. สำนักงานเทศบาลเมืองแพรกษา	หมู่ 6 ต.แพรกษา	100	นางชกมล สุกดิษฐ์ 08 9891 6919
4	ทม.แพรกษาใหม่	1. ศูนย์ป้องกันและบรรเทาสาธารณภัย	555/555 ต.แพรกษาใหม่	150	พ.จ.อ.พิรภพ แสงเพชร 08 1454 7776
		2. สนง.เทศบาลเมืองแพรกษาใหม่	555/555 ต.แพรกษาใหม่	50	นายอนุรักษ์ ฝั่งโอสถ 08 9034 5256
		3. โรงเรียนปทุมคงคาสมุทรปราการ	หมู่ 5 ต. แพรกษาใหม่	400	ผอ.ร.ร. 0 2347 4166
		4. โรงเรียนคลองใหม่	หมู่ 5 ต. แพรกษาใหม่	200	ผอ.ร.ร. 09 9424 1923

ที่	หน่วยงาน	พื้นที่รองรับการอพยพ			
		ชื่อสถานที่	ที่ตั้ง	จำนวนคนที่สามารถรองรับได้	ชื่อ/เบอร์โทรผู้ประสาน
5	ทต.บางเมือง	1. โรงเรียนเทพศิรินทร์	หมู่ 6 ต.บางเมืองใหม่	500	ผอ.รร. 0 2384 6320
		2. โรงเรียนอินทร์มพรรยอนุสรณ์	หมู่ 6 ต.บางเมืองใหม่	600	ผอ.รร. 0 2394 4492
		3. โรงเรียนคลองมหาวงศ์	หมู่ 2 ต.บางเมือง	500	ผอ.รร. 0 2395 3123
		4. เทศบาลตำบลบางเมือง	หมู่ 7 ต.บางเมือง	500	น.ส.ชิดชนก ภาณุทัต 0 2388 3427
6	ทต.แพรกษา	1. โรงเรียนวัดแพรกษา	หมู่ 3	1,000	ผอ.รร. 0 2382 6947
		2. วัดแพรกษา	หมู่ 3	1,000	เจ้าอาวาส 06 2008 4212
		3. โรงเรียนแพรกษาวิเทศศึกษา	หมู่ 6	1,000	ผอ.รร. 0 2170 7377
		4. สำนักงานเทศบาลตำบลแพรกษา	หมู่ 6	2,000	นายก ทต. 0 2342 9700
7	ทต.บางปู	1. โรงเรียนบ้านคลองหลวง	หมู่ 1 ต.ท้ายบ้าน	500	นายพนา รติมนพกุล 06 2165 6821
		2. โรงเรียนปราณีเนาวบุตร	หมู่ 1 ต.ท้ายบ้าน	300	น.ส.วิภาพร แดงบุบผา 08 9523 5941
		3. สำนักงานเทศบาลตำบลบางปู	หมู่ 2 ต.ท้ายบ้าน	300	นายมหัสชัย แซ่ตั้ง 08 1420 8203
		4. โรงเรียนหาดอมราอักษรลักษณ์วิทยา	หมู่ 4 ต.ท้ายบ้าน	500	นางฉัตรปวีณ์ เสรีอัฐรัตน์ 08 9782 8932
		5. โรงเรียนวัดราษฎร์โพธิ์ทอง	หมู่ 5 ต.ท้ายบ้าน	300	น.ส.ธัญรัศมี วรเศรษฐ์วิกุล 09 8545 5288
		6. โรงเรียนคลองแสนสุข	หมู่ 5 ต.ท้ายบ้าน	300	นางเพชรรัตน์ ศรีนิวล 09 4178 6541

ที่	หน่วยงาน	พื้นที่รองรับการอพยพ			
		ชื่อสถานที่	ที่ตั้ง	จำนวนคนที่สามารถรองรับได้	ชื่อ/เบอร์โทรผู้ประสาน
		7. วัดอโศการาม	หมู่ 4 ต.ท้ายบ้าน	500	นายบุรินทร์ เสกสว่างค์ 06 1162 6615
		8. วัดทองคง	หมู่ 4 ต.ท้ายบ้าน	500	นางนฤมล ยิ่งทัต 09 9639 3542
		9. วัดราชฎร์โพธิ์ทอง	หมู่ 4 ต.ท้ายบ้าน	100	นายอนุสรณ์ พวงประเสริฐ 06 3260 4275
		10. โรงเรียนเสฉยมพิทยานุกุล	หมู่ 1 ต.ท้ายบ้านใหม่	300	น.ส.มยุรี คำพั่ง 08 2263 6354
		11. โรงเรียนอู่อารีวิทยา	หมู่ 2 ต.ท้ายบ้านใหม่	100	นางวรรณุช แสงทอง 08 2263 6354
		12. วิทยาลัยเทคโนโลยีสมุทรปราการ (ช.เทค)	หมู่ 2 ต.ท้ายบ้านใหม่	400	นายวสันต์ จุลเจือ 08 4105 3105
		13. โรงเรียนเทศบาล 3	หมู่ 5 ต.ท้ายบ้านใหม่	100	น.ส.วรรณมา ยิ้มเผือก 08 6044 3969
		14. วัดพุทธภาวนาราม	หมู่ 3 ต.ท้ายบ้านใหม่	100	น.ส.จิตาภา กล้าแข็ง 08 9461 8188
		15. วัดโสธรนิมิตต์	หมู่ 6 ต.ท้ายบ้านใหม่	100	น.ส.นันทยา บัวชม 08 5983 4481
		16. สำนักงานเทศบาลตำบลบางปู	หมู่ 1 ต.บางปูใหม่	300	นางพรหมลักษณ์ ร่วมสุข 08 1760 4425
		17. สถานีตำรวจภูธรบางปู	หมู่ 4 ต.บางปูใหม่	100	น.ส.วรินทร์ คำพั่ง 06 3675 4748
		18. วิทยาลัยเทคนิคสมุทรปราการ	หมู่ 1 ต.บางปูใหม่	300	นางสุนีย์ งามมนตรีลีลา 08 9826 0296
		19. โรงเรียนพิบูลประชาบาล	หมู่ 2 ต.บางปูใหม่	200	นายปรีดา รัศมี 08 1497 1243
		20. โรงเรียนมัธยมวัดศรีจันทร์ประดิษฐ์	หมู่ 2 ต.บางปูใหม่	300	นายณัฐพงษ์ เสรีพาณิชย์การ 08 5191 4565, 08 1905 8032

ที่	หน่วยงาน	พื้นที่รองรับการอพยพ			
		ชื่อสถานที่	ที่ตั้ง	จำนวนคนที่สามารถรองรับได้	ชื่อ/เบอร์โทรผู้ประสาน
		21. โรงเรียนเทศบาล 1	หมู่ 3 ต.บางปูใหม่	300	นายรัชชัย ซาติดา 08 9108 9513
		22. โรงเรียนเอี่ยมสุรีย์ (อนุบาลเมืองสมุทรปราการ)	หมู่ 3 ต.บางปูใหม่	200	นางสุรินทร์ กรรมจันทร์ 08 6959 7194
		23. โรงเรียนดิชลี	หมู่ 3 ต.บางปูใหม่	100	นางอรจมาภรณ์ บุญโพธิ์ทอง 08 3058 6515
		24. โรงเรียนวัดตำหรุมิตรภาพ ที่ 65	หมู่ 4 ต.บางปูใหม่	300	นายสุทนต์ เดชวงศ์ 09 3296 1500
		25. โรงเรียนเทศบาล 2	หมู่ 4 ต.บางปูใหม่	200	นายนพลสิทธิ์ นาคมณี 09 3995 9223
		26. โรงเรียนคลองเสาธง	หมู่ 5 ต.บางปูใหม่	100	นายบุญโชค สุวรรณประภา 09 9080 0765
		27. วัดหัวลำภูทอง (วัด 12 ธันวาคม)	หมู่ 1 ต.บางปูใหม่	100	นายศุภชัย อรุณโรจนพรรณ 08 7808 7363
		28. วัดศรีจันทร์ประดิษฐ์	หมู่ 2 ต.บางปูใหม่	200	น.ส.ศิริพร ไชยชุมพล 08 6890 7743
		29. วัดตำหรุ	ต.บางปูใหม่	200	นางณิชภาพร จักรแก้ว 06 2323 5541
		30. เมืองโบราณ	หมู่ 7 ต.บางปูใหม่	1,000	นายสุวันชัย ศิริรัตน์ประภา 08 1644 2921
		31. สถานตากอากาศบางปู กรมพลธิการทหารบก	ต.บางปูใหม่	500	จำเริญพงษ์ เปล่งวรรณ 08 5193 1457
		32. โรงเรียนคลองบางปู	หมู่ 3 ต.บางปู	100	นายเจริญพร ศรีอินันท์ 08 2899 6429
		33. โรงเรียนชุมชนวัดราษฎร์บำรุง	ต.บางปู	100	จำเริญพงษ์ เหลือสิน 08 6357 3657

ที่	หน่วยงาน	พื้นที่รองรับการอพยพ			
		ชื่อสถานที่	ที่ตั้ง	จำนวนคนที่สามารถรองรับได้	ชื่อ/เบอร์โทรผู้ประสาน
		34. โรงเรียนนวมินทราชินูทิศสวนกุหลาบวิทยาลัย	หมู่ 3 ต.บางปู	1,000	นางเห็กหงษ์ ลีระกุล 08 1612 2165
		35. วัดศรีจันทาราม	หมู่ 4 ต.บางปู	100	นายวัชชีราวุฒิ ยอดป้อมเทศ 08 6784 1111
		36. วัดแสงธรรมบุราราม	ต.บางปู	100	นายนพดล ลิ้มภูษิษเจริญ 08 1905 8032
		37. วัดราษฎร์บำรุง	หมู่ 3 ต.บางปู	100	นายชัชชัย ด้วงนอก 08 1928 7485
8	ทต.สำโรงเหนือ	1. โรงเรียนมัธยมด่านสำโรง		5,000	
		2. วัดด่านสำโรง		5,000	
		3. โรงเรียนวัดไทรสามัคคี		5,000	
		4. วัดไทรสามัคคี		5,000	
9	ทต.ด่านสำโรง	1. โรงเรียนมหาภาพ	หมู่ 3	1,500	ผอ.ร.ร. 0 2749 6644 - 5
		2. โรงเรียนคลองกระทุ่ม	หมู่ 5	1,500	ผอ.ร.ร. 0 2385 7537
		3. เทศบาลตำบลด่านสำโรง	หมู่ 10	3,000	นายก ทต. 0 2759 2770
10	ทต.เทพารักษ์	1. โรงเรียนอนุบาล อบต.เทพารักษ์	หมู่ 8	400	ผอ.ร.ร. 09 2681 2228
		2. สำนักงานเทศบาลตำบลเทพารักษ์	หมู่ 9	500	ปลัด ทต. 08 6413 5383

ที่	หน่วยงาน	พื้นที่รองรับการอพยพ			
		ชื่อสถานที่	ที่ตั้ง	จำนวนคนที่สามารถรองรับได้	ชื่อ/เบอร์โทรผู้ประสาน
11	อบต.บางโปรง	1. ที่ทำการ อบต.บางโปรง	หมู่ 1	30	นายศิริพงษ์ วารินทร์ 08 2700 7970
		2. โรงไฟฟ้าพระนครใต้	หมู่ 1	50	นายวันชัย 08 3494 3656
		3. วัดบางโปรง	หมู่ 2	30	พระสาโรจน์ 08 4101 3498
		4. โรงเรียนวัดบางโปรง	หมู่ 2	30	นางวัชรีย์ จันทรา 0 2383 0427
		5. โรงเรียนนิสรัตน์อนุสรณ์	หมู่ 3	30	นายธวัช เต๋ออุดม 0 2383 0181
		6. ศูนย์ป้องกันและบรรเทาสาธารณภัยตำบลบางโปรง	หมู่ 4	30	นายศิริพงษ์ วารินทร์ 08 2700 7970
12	อบต.บางด้วน	1. โรงเรียนวัดบางด้วน	หมู่ 6	100	ผอ.รร. 0 2384 3287
		2. วัดบางด้วนนอก	หมู่ 6	200	เจ้าอาวาส 0 2384 3287
		3. โรงเรียนวัดบางนางเกรง	หมู่ 4	200	ผอ.รร. 0 2384 1160
		4. วัดบางนางเกรง	หมู่ 4	200	เจ้าอาวาส 0 2384 1160
		5. โรงเรียนวัดสุขกร	หมู่ 8	150	ผอ.รร. 0 2384 6115
		6. วัดสุขกร	หมู่ 8	150	เจ้าอาวาส 0 2384 6115

ที่	หน่วยงาน	พื้นที่รองรับการอพยพ			
		ชื่อสถานที่	ที่ตั้ง	จำนวนคนที่สามารถรองรับได้	ชื่อ/เบอร์โทรผู้ประสาน
	อ.พระประแดง				
1	ทม.พระประแดง	1. โรงเรียนเทศบาลวัดทรงธรรม	ต.ตลาด	300	ผอ.รร. 0 2462 7915
		2. วัดทรงธรรม	ต.ตลาด	100	เจ้าอาวาส 0 2463 3345 - 6
		3. โรงเรียนเทศบาลป้อมแพลงไฟฟ้า	ต.ตลาด	300	ผอ.รร. 0 2462 5429
2	ทม.ลาดหลวง	1. โรงเรียน/สถานศึกษา		1,400	นายโฆษิต ทิพย์อักษร 09 5883 6103
		2. วัด/โบสถ์/มัสยิด/สุเหร่า		100 - 200	นายจักรกฤษ นกสว่าง 09 4546 8897
3	ทม.ปู่เจ้าสมิงพราย	1. เทศบาลเมืองปู่เจ้าสมิงพราย		1,000	นายสรรเกียรติ กุลเจริญ 08 1256 8811
4	อบต.บางน้ำผึ้ง	1. โรงเรียนวัดบางน้ำผึ้งใน	หมู่ 10	500	จ.อ.สิทธิศักดิ์ สุขสูงเนิน 09 5953 0377
		2. โรงเรียนวัดบางน้ำผึ้งนอก	หมู่ 1	500	นายสินชัย แซ่ไคว่ 09 5513 7768
5	อบต.ทรงคนอง	1. โรงเรียนวัดป่าเกต	หมู่ 2	200	นายอรรถพล กลีรัตน์ 08 1989 4814
		2. วัดป่าเกต	หมู่ 2	100	
		3. วัดจากแดง	หมู่ 6	100	
		4. โรงเรียนวัดคันลัด	หมู่ 9	100	
		5. วัดคันลัด	หมู่ 9	100	

ที่	หน่วยงาน	พื้นที่รองรับการอพยพ			
		ชื่อสถานที่	ที่ตั้ง	จำนวนคนที่สามารถรองรับได้	ชื่อ/เบอร์โทรผู้ประสาน
6	อบต.บางยอ	1. โรงเรียนวัดบางขมิ้น	หมู่ 2	250	นายชีวะทัศน์ ภูตองใจ 08 3448 8728
		2. วัดบางขมิ้น	หมู่ 2	250	
		3. อบต.บางยอ	หมู่ 4	300	นายพิศุทธิ์ อังคะนาวิน 09 2081 9490
		4. วัดบางกระเจ้ากลาง	หมู่ 7	250	นายชีวะทัศน์ ภูตองใจ 08 3448 8728
		5. โรงเรียนวัดบางกระเจ้ากลาง	หมู่ 7	250	
		6. วัดบางกระเจ้านอก	หมู่ 7	250	
		7. วัดกองแก้ว	หมู่ 8	250	
		8. โรงเรียนวัดกองแก้ว	หมู่ 8	250	
7	อบต.บางกะเจ้า	-	-	-	-
8	อบต.บางกอบัว	1. ลานหน้าวัดบางกอบัว		50	เจ้าอาวาส
		2. ลานสนามโรงเรียนวัดบางกอบัว		50	ผอ.รร.
		3. ลานหน้าที่ทำการ อบต.บางกอบัว		50	นายก อบต. 0 2461 3163 - 4
9	อบต.บางกระสอบ	1. วัดบางกระสอบ	หมู่ 10	500	เจ้าอาวาส 08 1771 3454
		2. โรงเรียนวัดบางกระสอบ	หมู่ 10	100	ผอ.รร. 0 2461 0685
		3. อบต.บางกระสอบ	หมู่ 7	100	นายวิรัตน์ ศิโรตม 08 4033 2071
		4. ลานกีฬาต้านยาเสพติดฯ	หมู่ 7	100	นายวิรัตน์ ศิโรตม 08 4033 2071

ที่	หน่วยงาน	พื้นที่รองรับการอพยพ			
		ชื่อสถานที่	ที่ตั้ง	จำนวนคนที่สามารถรองรับได้	ชื่อ/เบอร์โทรผู้ประสาน
	อ.พระสมุทรเจดีย์				
1	ทต.พระสมุทรเจดีย์	1. วัดแค		500	ผู้ใหญ่บ้านหมู่ 2
		2. วัดพระสมุทรเจดีย์		1,000	ผู้ใหญ่บ้านหมู่ 3
		3. โรงเรียนป้อมนาคราช		2,000	ผอ.รร.
		4. โรงเรียนอนุบาลพระสมุทรเจดีย์		1,000	ผอ.รร.
2	ทต.แหลมฟ้าผ่า	1. โรงเรียนวัดไตรมิตรวราราม	หมู่ 1 ต.แหลมฟ้าผ่า	300	ผอ.รร. 0 2425 8336
		2. โรงเรียนวัดแหลมฟ้าผ่า	หมู่ 6 ต.แหลมฟ้าผ่า	300	ผอ.รร. 0 2425 8585
		3. โรงเรียนป้อมพระจุลจอมเกล้า	หมู่ 4 ต.แหลมฟ้าผ่า	300	ผอ.รร. 0 2058 9344
		4. สนามกีฬา ทต.แหลมฟ้าผ่า	หมู่ 5 ต.แหลมฟ้าผ่า	1,000	นายกเทศมนตรี ทต.แหลมฟ้าผ่า 0 2453 7136 - 7
3	อบต.ในคลองบางปลากด	1. โรงพักเก่า	หมู่ 3	3,000	
		2. วัดใหม่	หมู่ 5	3,000	
		3. โรงเรียนคลองนาเกลือน้อย	หมู่ 10	2,600	
4	อบต.แหลมฟ้าผ่า	1. อบต.แหลมฟ้าผ่า	หมู่ 13	50	นายกฤษณะ อยู่สุข 09 1758 8592

ที่	หน่วยงาน	พื้นที่รองรับการอพยพ			
		ชื่อสถานที่	ที่ตั้ง	จำนวนคนที่สามารถรองรับได้	ชื่อ/เบอร์โทรผู้ประสาน
5	อบต.บ้านคลองสวน	1. วัดจันทร์แก้วเพชรถาวรวนาราม	หมู่ 1 ต.คลองสวน	1,000	พระครูวัชรธรรมคุณ (วิฑูรย์ สนต์จิตโต) 0 2461 6229
		2. โรงเรียนวัดคลองมอญ (บุญญ์ติราษฎร์บำรุง)	หมู่ 2 ต.คลองสวน	2,000	ผอ.รร. 0 2848 4978
		3. วัดคลองมอญ	หมู่ 2 ต.คลองสวน	2,000	พระคุณวธรรมคุณาสัย (จ่านงค์ ถาวรธมโม) 0 2848 4712
		4. โรงเรียนวัดคลองสวน (พรหมอุทิศวิทยาการ)	หมู่ 3 ต.คลองสวน	2,000	ผอ.รร. 0 2848 4591
		5. วัดคลองสวน	หมู่ 3 ต.คลองสวน	2,000	พระมหาอิศเรศ ฆมวโร 0 2461 5720
6	อบต.นาเกลือ	1. โรงเรียนสาขาสุทธิราชอุปถัมภ์		400	นายมารุต คชบุรี 09 6436 2886
		2. โรงเรียนชุมชนวัดสาขลา		600	นายภูไท เกษสกุล 08 0258 6784
		3. อบต.นาเกลือ		800	นายญาณพงศ์ ปานหงษา 08 3184 7195
		4. รพ.สต.นาเกลือ (บ้านสาขลา)		500	นายพินิต อ่วมสอาด 08 8094 9242
		5. วัดศรีคงคาราม		600	นายชัยวัฒน์ อ้นยิ้ม 06 1740 9700
		6. วัดสาขลา		600	นายณัฐพล สอนจันทร์ 09 3936 9337
		7. วัดถาวนาราม		400	นายรุ่ง อ่อนนอก 08 5057 1084
		8. สนามกีฬา อบต.นาเกลือ		700	นายสุทธิ เทศกิจ 06 1770 5099
		9. โรงเรียนบ้านขุนสมุทรไทย		400	นายชาติรี ลอยไสว 09 3292 9696

ที่	หน่วยงาน	พื้นที่รองรับการอพยพ			
		ชื่อสถานที่	ที่ตั้ง	จำนวนคนที่สามารถรองรับได้	ชื่อ/เบอร์โทรผู้ประสาน
	อ.บางพลี				
1	ทม.บางแก้ว	1. ศูนย์กีฬาเทศบาลเมืองบางแก้ว	หมู่ 8 ต.บางแก้ว	400	จำเอน คุณากร เตียนอนุกุล 0 2183 7593
2	ทต.บางพลี	1. ศูนย์ราชการเทศบาลตำบลบางพลี	หมู่ 11	300	กองการศึกษา 0 2337 3086
3	อบต.บางพลีใหญ่	1. โรงเรียนคลองบางแก้ว		400	
		2. ศูนย์พัฒนาเด็กเล็กคลองบางแก้ว	หมู่ 1	200	นายสุวิทย์ ฤทธิเรือง 09 5114 2949
		3. โรงเรียนวัดบางพลีใหญ่กลาง		500	
		4. วัดบางพลีใหญ่กลาง		200	
		5. โรงเรียนเตรียมปริญญาสุรณ	หมู่ 13	500	นายศุภชัย สอนยินดี 08 7501 0636
		6. ศูนย์พัฒนาเด็กเล็กเตรียมปริญญาสุรณ		300	
		7. โรงเรียนธนสิทธิ์อนุสรณ์		500	
		8. ศูนย์พัฒนาเด็กเล็กธนสิทธิ์อนุสรณ์		300	
		9. โรงเรียนคลองบางกระบือ	หมู่ 5	300	นายไพรัตน์ วุฒิพงษ์ 08 1830 8581
		10. ศูนย์พัฒนาเด็กเล็กคลองบางกระบือ		300	
4	อบต.ราชาเทวะ	1. อาคารอเนกประสงค์ อบต.ราชาเทวะ	หมู่ 12	50	น.ส.วาสนา อุ่นรอด (ผอ.กองคลัง) 06 4963 2242
		2. โรงเรียนวัดกิ่งแก้ว	หมู่ 13	500	ผอ.รร. 08 9898 8684
		3. วัดกิ่งแก้ว	หมู่ 13	200	เจ้าอาวาส
		4. โรงเรียนพรหมพิกุลทอง	หมู่ 7	500	ผอ.รร. 08 9043 2059

ที่	หน่วยงาน	พื้นที่รองรับการอพยพ			
		ชื่อสถานที่	ที่ตั้ง	จำนวนคนที่สามารถรองรับได้	ชื่อ/เบอร์โทรผู้ประสาน
5	อบต.บางไผ่	1. โรงเรียนวัดบางไผ่นอก	หมู่ 1 ต.บางไผ่	100	ผอ.รร. 0 2364 1553
		2. โรงเรียนพุลเจริญวิทยาคม	หมู่ 1 ต.บางไผ่	100	ผอ.รร. 0 2312 7109
		3. วัดบางไผ่นอก	หมู่ 1 ต.บางไผ่	50	เจ้าอาวาส 0 2312 2348
		4. อาคารเอนกประสงค์	หมู่ 1 ต.บางไผ่	100	ผอ.รร. 0 2364 1553
		5. วัดบางไผ่ใน	หมู่ 2 ต.บางไผ่	50	เจ้าอาวาส 0 2312 7460 0 2750 9502
		6. ศาลาเอนกประสงค์หมู่ที่ 3	หมู่ 3 ต.บางไผ่	20	ผู้ใหญ่บ้านหมู่ 3
		7. โรงเรียนหนองงูเห่าศาสตร์ประเสริฐ	หมู่ 5 ต.บางไผ่	100	ผอ.รร. 0 2170 8021
		8. โรงเรียนคลองบางน้ำจืด	หมู่ 7 ต.บางไผ่	100	ผอ.รร. 0 2337 2020
		9. อบต.บางไผ่	หมู่ 7 ต.บางไผ่	30	นายก อบต. 0 2750 8741 - 5
		10. มัสยิดดารุลาอามีน	หมู่ 9 ต.บางไผ่	50	โต๊ะอีหม่า 08 4664 4133
6	อบต.บางปลา	1. อบต.บางปลา		250	นางงามชื่น เกิดบำรุง 08 6771 4666
		2. วัดราษฎร์นิยมธรรม		300	นางพรพนา พัดทอง 08 7983 6717
7	อบต.หนองปรือ	1. วัดราษฎร์นimitศรัทธาธรรม	หมู่ 1	1,500	พระสมุทรอนันต์ อาทิตโต 09 2385 5239
		2. โรงเรียนราชวินิตสุวรรณภูมิ	หมู่ 2	500	นางพรปวีณ์ แสนสุข 0 2327 2312
		3. โรงพยาบาลส่งเสริมสุขภาพตำบลหนองปรือ	หมู่ 3	100	นายดิเรก ภูแจ้ง 0 2327 2399

ที่	หน่วยงาน	พื้นที่รองรับการอพยพ			
		ชื่อสถานที่	ที่ตั้ง	จำนวนคนที่สามารถรองรับได้	ชื่อ/เบอร์โทรผู้ประสาน
	อ.บางบ่อ				
1	ทต.บางบ่อ	1. โรงเรียนอนุบาลชุมชนบางบ่อ	หมู่ 2 ต.บางบ่อ	1,500	ผอ.รร. 0 2338 1490
		2. โรงเรียนวัดบางบ่อ	หมู่ 3 ต.บางบ่อ	500	ผอ.รร. 0 2338 1489
2	ทต.คลองด่าน	1. อาคารงานทะเบียนราษฎร		100	พันจ่าเอกณฤทธิ วงศ์ราช 08 2478 9944
		2. อาคารสำนักงาน ทต.คลองด่าน		200	
		3. ศูนย์พัฒนาเด็กเล็ก ทต.คลองด่าน		200	
		4. ลานโครงหลังคาวัดสร้างโศก		300	
		5. สนามฟุตบอลวัดมงคลโคธาราม		300	
		6. ลานวัดเจริญวราราม		300	
3	ทต.คลองสวน	1. ศาลาประชาคม ทต.คลองสวน	หมู่ 2	300	นายกิตติพงษ์ หาธิป 09 4519 7199
4	ทต.บางพลีน้อย	1. วัดบางพลีน้อย	หมู่ 1 ต.บางพลีน้อย	200	เจ้าอาวาส
		2. วัดหอมศีล	หมู่ 4 ต.บางพลีน้อย	200	เจ้าอาวาส
		3. วัดนาคราช	หมู่ 11 ต.บางพลีน้อย	200	เจ้าอาวาส
		4. วัดเกาะแก้ว	หมู่ 7 ต.บางพลีน้อย	200	เจ้าอาวาส
5	อบต.บางบ่อ	1. อบต.บางบ่อ	หมู่ 1	500	นายเชาวลิตร์ บุญรอด 08 1803 1433
		2. โรงเรียนบางบ่อวิทยาคม	หมู่ 3	1,000	ผอ.รร. 0 2708 6118 - 9
		3. วิทยาลัยเทคนิคกาญจนาภิเษกสมุทรปราการ	หมู่ 8	1,000	ผอ.วิทยาลัย 0 2130 5383

ที่	หน่วยงาน	พื้นที่รองรับการอพยพ			
		ชื่อสถานที่	ที่ตั้ง	จำนวนคนที่สามารถรองรับได้	ชื่อ/เบอร์โทรผู้ประสาน
6	อบต.เปรี๊ญ	1. อบต.เปรี๊ญ	หมู่ 6	100	0 2170 6525
		2. โรงเรียนวัดกาหลง	หมู่ 9	300	
		3. โรงเรียนเปรี๊ญวิสุทธิธาธิบดี	หมู่ 4	200	0 2739 3660
		4. โรงเรียนวัดเปรี๊ญราษฎร์บำรุง	หมู่ 4	100	0 2387 9001
7	อบต.บ้านระกาศ	1. โรงเรียนตลาดบางพลีน้อย	หมู่ 1	800	ผอ.รร. 0 2708 7118
		2. โรงเรียนวัดบางนางเพ็ง	หมู่ 2	500	รท.ผอ.รร. 0 2024 9817
		3. โรงเรียนชุมชนวัดบ้านระกาศ	หมู่ 4	900	ผอ.รร. 0 2337 6634
		4. โรงเรียนคลองบ้านระกาศ	หมู่ 7	600	ผอ.รร. 0 2090 0172
8	อบต.คลองนิมยตรา	1. อบต.คลองนิมยตรา	หมู่ 2	500	นายมนัส อยู่ดี 08 1626 1409
9	อบต.คลองด่าน	1. โรงเรียนหลวงพ่อบานคลองด่านอนุสรณ์	หมู่ 13	1,000	นายโกวิท ทองชิง 08 0781 3548
		2. โรงเรียนบ้านท้องคู้ง	หมู่ 3	600	
		3. อบต.คลองด่าน	หมู่ 13	300	
		4. วัดท้องคู้ง	หมู่ 3	300	
		5. โรงเรียนเฉลิมมณีฉาย	หมู่ 11	400	
		6. โรงเรียนสุเหร่าคลองใหม่	หมู่ 11	400	
		7. มัสยิดอัลยามาอะห์	หมู่ 11	300	
10	อบต.บางเพรียง	1. วัดบางเพรียง	หมู่ 4	300	พ.จ.อ.บุญสร้าง ชมมาลี 08 3919 4172

ที่	หน่วยงาน	พื้นที่รองรับการอพยพ			
		ชื่อสถานที่	ที่ตั้ง	จำนวนคนที่สามารถรองรับได้	ชื่อ/เบอร์โทรผู้ประสาน
	อ.บางเสาธง				
1	ทต.บางเสาธง	1. สนามการกีฬาแห่งประเทศไทย เคหะบางพลี	เมืองใหม่บางพลี 2 ต.บางเสาธง	10,000	นายกษิเดช ศิริบุญธนา 08 5394 0986
2	อบต.บางเสาธง	1. อบต.บางเสาธง (หลังเก่า)	หมู่ 7	150	นายบุญชู ประมาต 08 9529 7230
		2. วัดศิริเสาชง	หมู่ 7	1,040	
3	อบต.ศีรชะจรเข้ใหญ่	1. อบต.ศีรชะจรเข้ใหญ่	หมู่ 1	50	นางรัตนาภรณ์ ทรงกลด 0 2128 1679
		2. โรงเรียนวัดจรเข้ใหญ่	หมู่ 5	100	ผอ.รร. 0 2044 7572 - 3
		3. โรงเรียนวัดศรีวารีน้อย	หมู่ 6	100	ผอ.รร. 0 2337 1613
4	อบต.ศีรชะจรเข้่น้อย	1. วัดหัวคู้	หมู่ 1	3,000	เจ้าอาวาส 08 1922 2615
		2. วัดใหม่ปากคลองมอญ	หมู่ 7	1,500	เจ้าอาวาส 0 2738 0863

2) บัญชีศูนย์พักพิงชั่วคราวหลัก/สำรอง

ที่	หน่วยงาน	ศูนย์พักพิงชั่วคราวหลัก				ศูนย์พักพิงชั่วคราวสำรอง			
		ชื่อสถานที่	ที่ตั้ง	รองรับ ได้ (คน)	ชื่อ/เบอร์โทร ผู้ประสาน	ชื่อสถานที่	ที่ตั้ง	รองรับ ได้ (คน)	ชื่อ/เบอร์โทร ผู้ประสาน
อ.เมืองสมุทรปราการ									
1	ทน.สมุทรปราการ	1. โรงเรียนเทศบาล 1	ช.วัดชัยมงคล	200	ทน.สมุทรปราการ 0 2382 6140	1. โรงเรียนเทศบาล 2	ถ.สิริราชฎ์ ศรัทธา	100	ทน.สมุทรปราการ 0 2382 6140
						2. โรงเรียนเทศบาล 3	คลองตาเค็ดฝั่ง ตะวันออก	100	
						3. โรงเรียนเทศบาล 4	ช.ตรงข้าม รพ. สมุทรปราการ	100	
						4. โรงเรียนเทศบาล 5	ช.วัดกลางวรวิหาร	100	
2	ทม.ปากน้ำ สมุทรปราการ	1. สนง.เทศบาลเมือง ปากน้ำสมุทรปราการ	หมู่ 4 ต.บางเมือง	500	นายโนรี สุขนิยม 08 6007 0752	1. สนง.เทศบาลเมือง ปากน้ำสมุทรปราการ	หมู่ 4 ต.บางเมือง	500	นายโนรี สุขนิยม 08 6007 0752
		2. โรงเรียนเทศบาล ปากน้ำศิริวิทยานุสรณ์ (ในระบบสาธิต มหาวิทยาลัย รามคำแหง)		500	นายประเสริฐ ชูไสว 08 9766 1360	2. โรงเรียนเทศบาล ปากน้ำศิริวิทยานุสรณ์ (ในระบบสาธิต มหาวิทยาลัย รามคำแหง)		500	นายประเสริฐ ชูไสว 08 9766 1360
		3. หอประชุมศิริมงคล (หอแปดเหลี่ยม)		500		3. หอประชุมศิริมงคล (หอแปดเหลี่ยม)		500	

ที่	หน่วยงาน	ศูนย์พักพิงชั่วคราวหลัก				ศูนย์พักพิงชั่วคราวสำรอง			
		ชื่อสถานที่	ที่ตั้ง	รองรับ ได้ (คน)	ชื่อ/เบอร์โทร ผู้ประสาน	ชื่อสถานที่	ที่ตั้ง	รองรับ ได้ (คน)	ชื่อ/เบอร์โทร ผู้ประสาน
3	ทม.แพรภษา	1. โรงเรียนแพรภษา วิทยา		300	นางไพรินทร์ บุญสิทธิ์ 08 8296 8546	1. โรงเรียนแพรภษา วิทยา		300	นางไพรินทร์ บุญสิทธิ์ 08 8296 8546
		2. สวนสาธารณะ เทศบาลเมืองแพรภษา	หมู่ 2 ต.แพรภษา	200	ดร.บรรพต เมฆนิตกุล 08 2701 0584	2. สวนสาธารณะ เทศบาลเมืองแพรภษา	หมู่ 2 ต.แพรภษา	200	ดร.บรรพต เมฆนิตกุล 08 2701 0584
4	ทม.แพรภษาใหม่	1. ศูนย์ป้องกัน และบรรเทา สาธารณภัย	555/555 ต.แพรภษาใหม่	150	พ.จ.อ.พิรภพ แสงเพชร 08 1454 7776	1. วัดคลองแก้ว	ต.แพรภษาใหม่	100	หลวงตาไพบูรณ์ 08 9781 8719
		2. สนง.เทศบาลเมือง แพรภษาใหม่	555/555 ต.แพรภษาใหม่	50	นายอนุรักษ์ ผ่องโอสถ 08 9034 5256	2. โรงเรียนคลองแก้ว	ต.แพรภษาใหม่	100	ผอ.รร. 08 1239 1827
		3. โรงเรียนปทุมคงคา สมุทรปราการ	หมู่ 5	400	ผอ.รร. 0 2347 4166				
		4. โรงเรียนคลองใหม่	ต.แพรภษาใหม่	200	ผอ.รร. 09 9424 1923				

ที่	หน่วยงาน	ศูนย์พักพิงชั่วคราวหลัก				ศูนย์พักพิงชั่วคราวสำรอง			
		ชื่อสถานที่	ที่ตั้ง	รองรับ ได้ (คน)	ชื่อ/เบอร์โทร ผู้ประสาน	ชื่อสถานที่	ที่ตั้ง	รองรับ ได้ (คน)	ชื่อ/เบอร์โทร ผู้ประสาน
5	ทต.บางเมือง	1. โรงเรียนเทพศิรินทร์	หมู่ 6 ต.บางเมืองใหม่	500	ผอ.รร. 0 2384 6320	1. โรงเรียนเทพศิรินทร์	หมู่ 6 ต.บางเมืองใหม่	500	ผอ.รร. 0 2384 6320
		2. โรงเรียนอินทรีม พรรยอนุสรณ์	หมู่ 6 ต.บางเมืองใหม่	600	ผอ.รร. 0 2394 4492	2. โรงเรียนอินทรีม พรรยอนุสรณ์	หมู่ 6 ต.บางเมืองใหม่	600	ผอ.รร. 0 2394 4492
		3. โรงเรียนคลอง มหาวงศ์	หมู่ 2 ต.บางเมือง	500	ผอ.รร. 0 2395 3123	3. โรงเรียนคลอง มหาวงศ์	หมู่ 2 ต.บางเมือง	500	ผอ.รร. 0 2395 3123
		4. เทศบาลตำบล บางเมือง	หมู่ 7 ต.บางเมือง	500	น.ส.ชิดชนก ภาณุทัต 0 2388 3427	4. เทศบาลตำบล บางเมือง	หมู่ 7 ต.บางเมือง	500	น.ส.ชิดชนก ภาณุทัต 0 2388 3427
6	ทต.แพรกษา	1. โรงเรียนวัดแพรกษา	หมู่ 3	1,000	ผอ.รร. 0 2382 6947	1. โรงเรียนวัดแพรกษา	หมู่ 3	1,000	ผอ.รร. 0 2382 6947
		2. วัดแพรกษา	หมู่ 3	1,000	เจ้าอาวาส 06 2008 4212	2. วัดแพรกษา	หมู่ 3	1,000	เจ้าอาวาส 06 2008 4212
		3. โรงเรียนแพรกษา วิเทศศึกษา	หมู่ 6	1,000	ผอ.รร. 0 2170 7377	3. โรงเรียนแพรกษา วิเทศศึกษา	หมู่ 6	1,000	ผอ.รร. 0 2170 7377
		4. สำนักงานเทศบาล ตำบลแพรกษา	หมู่ 6	1,000	นายก ทต. 0 2342 9700	4. สำนักงานเทศบาล ตำบลแพรกษา	หมู่ 6	1,000	นายก ทต. 0 2342 9700

ที่	หน่วยงาน	ศูนย์พักพิงชั่วคราวหลัก				ศูนย์พักพิงชั่วคราวสำรอง			
		ชื่อสถานที่	ที่ตั้ง	รองรับ ได้ (คน)	ชื่อ/เบอร์โทร ผู้ประสาน	ชื่อสถานที่	ที่ตั้ง	รองรับ ได้ (คน)	ชื่อ/เบอร์โทร ผู้ประสาน
7	ทต.บางปู	1. โรงเรียนบ้านคลอง หลวง	หมู่ 1 ต.ท้ายบ้าน	500	นายพนา รติมนพรกุล 06 2165 6821	1. อาคารศูนย์ประชุม SEA COMPLEX	หมู่ 1 ต.บางปูใหม่	2,000	น.ส.วรินทร์ คำพั่ง 06 3675 4748
		2. โรงเรียนปราณีเนา บุตร	หมู่ 1 ต.ท้ายบ้าน	300	น.ส.วิภาพร แดงบุบผา 08 9523 5941				
		3. สำนักงานเทศบาล ตำบลบางปู	หมู่ 2 ต.ท้ายบ้าน	300	นายมหัสชัย แซ่ตั้ง 08 1420 8203				
		4. โรงเรียนหาดอมรา อักษรลักษณ์วิทยา	หมู่ 4 ต.ท้ายบ้าน	500	นางฉัตรปวีณ์ ศรีอัฐรัตน์ 08 9782 8932				
		5. โรงเรียนวัดราษฎร์ โพธิ์ทอง	หมู่ 5 ต.ท้ายบ้าน	300	นสอ.อัฐศิริ วรรณวิกุล 09 8545 5288				
		6. โรงเรียนคลองแสน สุข	หมู่ 5 ต.ท้ายบ้าน	300	นางเพชรรัตน์ ศรีนิวล 09 4178 6541				
		7. วัดอโศการาม	หมู่ 4 ต.ท้ายบ้าน	500	นายบุรินทร์ เสกสูงค์ 06 1162 6615				
		8. วัดทองคง	หมู่ 4 ต.ท้ายบ้าน	500	นางนฤมล ยิ่งทัต 09 9639 3542				
		9. วัดราษฎร์โพธิ์ทอง	หมู่ 5 ต.ท้ายบ้าน	100	นายอนุสรณ์ พงษ์ประเสริฐ 06 3260 4275				

ที่	หน่วยงาน	ศูนย์พักพิงชั่วคราวหลัก				ศูนย์พักพิงชั่วคราวสำรอง			
		ชื่อสถานที่	ที่ตั้ง	รองรับ ได้ (คน)	ชื่อ/เบอร์โทร ผู้ประสาน	ชื่อสถานที่	ที่ตั้ง	รองรับ ได้ (คน)	ชื่อ/เบอร์โทร ผู้ประสาน
		10. โรงเรียนเสีงี่ยม พิทยานุกูล	หมู่ 1 ต.ท้ายบ้านใหม่	300	น.ส.มยุรี คำพั่ง 08 2263 6354				
		11. โรงเรียนอู่่นอารี วิทยา	หมู่ 2 ต.ท้ายบ้านใหม่	100	นางวรรณุช แสงทอง 08 1308 2295				
		12. วิทยาลัยเทคโนโลยี สมุทรปราการ (ช.เทค)	หมู่ 2 ต.ท้ายบ้านใหม่	400	นายวสันต์ จุลเจือ 08 4105 3105				
		13. โรงเรียนเทศบาล 3	หมู่ 5 ต.ท้ายบ้านใหม่	100	น.ส.วรรณมา ยิ้มเผือก 08 6044 3969				
		14. วัดพุทธภาวนาราม	หมู่ 3 ต.ท้ายบ้านใหม่	100	น.ส.จิตาภา กล้าแข็ง 08 9461 8188				
		15. วัดโสธรนิมิตต์	หมู่ 6 ต.ท้ายบ้านใหม่	100	น.ส.นันทยา บัวชม 08 5983 4481				
		16. สำนักงานเทศบาล ตำบลบางปู	หมู่ 1 ต.บางปูใหม่	300	นางพริ้มลักษณ์ ร่วมสุข 08 1760 4425				
		17. สถานีตำรวจภูธร บางปู	หมู่ 4 ต.บางปูใหม่	100	น.ส.วรินทร์ คำพั่ง 06 3675 4748				
		18. วิทยาลัยเทคนิค สมุทรปราการ	หมู่ 1 ต.บางปูใหม่	300	นางสุนีย์ งามมนตรี ลีลา 08 9826 0296				

ที่	หน่วยงาน	ศูนย์พักพิงชั่วคราวหลัก				ศูนย์พักพิงชั่วคราวสำรอง			
		ชื่อสถานที่	ที่ตั้ง	รองรับ ได้ (คน)	ชื่อ/เบอร์โทร ผู้ประสาน	ชื่อสถานที่	ที่ตั้ง	รองรับ ได้ (คน)	ชื่อ/เบอร์โทร ผู้ประสาน
		19. โรงเรียนพิบูล ประชาบาล	หมู่ 2 ต.บางปูใหม่	200	นายปรีดา รัตมี 08 1497 1243				
		20. โรงเรียนมัธยมวัด ศรีจันทร์ประดิษฐ์	หมู่ 2 ต.บางปูใหม่	300	นายณัฐพงษ์ เสรีพานิชย์การ 08 5191 4565				
		21. โรงเรียนเทศบาล 1	หมู่ 3 ต.บางปูใหม่	300	นายธวัชชัย ซาติดา 08 9108 9513				
		22. โรงเรียนเอี่ยมสุรีย์ (อนุบาลเมืองสมุทรปราการ)	หมู่ 3 ต.บางปูใหม่	200	นางสุรินทร์ กรรมจันทร์ 08 6959 7194				
		23. โรงเรียนดิชลิ	หมู่ 3 ต.บางปูใหม่	100	นางอรรจมาภรณ์ บุญโพธิ์ทอง 08 3058 6515				
		24. โรงเรียนวัดตำหรุ มิตรภาพ ที่ 65	หมู่ 4 ต.บางปูใหม่	300	นายสุทนต์ เดชวงศ์ 09 3296 1500				
		25. โรงเรียนเทศบาล 2	หมู่ 4 ต.บางปูใหม่	200	นายนพลสิทธิ์ นาคมณี 09 3995 9223				
		26. โรงเรียนคลอง เสาชาง	หมู่ 5 ต.บางปูใหม่	100	นายบุญโชคสุวรรณประภา 09 9080 0765				

ที่	หน่วยงาน	ศูนย์พักพิงชั่วคราวหลัก				ศูนย์พักพิงชั่วคราวสำรอง			
		ชื่อสถานที่	ที่ตั้ง	รองรับ ได้ (คน)	ชื่อ/เบอร์โทร ผู้ประสาน	ชื่อสถานที่	ที่ตั้ง	รองรับ ได้ (คน)	ชื่อ/เบอร์โทร ผู้ประสาน
		27. วัดหัวลำภูทอง (วัด 12 ธันวาคม)	หมู่ 1 ต.บางปูใหม่	100	นายศุภชัย อรุณโรจนพรรณ 08 7808 7363				
		28. วัดศรีจันทร์ ประดิษฐ์	หมู่ 2 ต.บางปูใหม่	200	น.ส.ศิริพร ไชยชุมพล 08 6890 7743				
		29. วัดตำหรุ	ต.บางปูใหม่	200	นางณิชภาพร จักรแก้ว 06 2323 5541				
		30. เมืองโบราณ	หมู่ 7 ต.บางปูใหม่	1,000	นายสุวันชัย ศิริรัตน์ประภา 08 1644 2921				
		31. สถานตากอากาศ บางปู กรมพลอากาศ ทหารบก	ต.บางปูใหม่	500	จำเริญพงษ์ เปล่งวรรณ 08 5193 1457				
		32. โรงเรียนคลอง บางปู	หมู่ 3 ต.บางปู	100	นายเจริญพร รีธินันท์ 08 2899 6429				
		33. โรงเรียนชุมชนวัด ราษฎร์บำรุง	ต.บางปู	100	จำเริญพงษ์ เหลือสิน 08 6357 3657				

ที่	หน่วยงาน	ศูนย์พักพิงชั่วคราวหลัก				ศูนย์พักพิงชั่วคราวสำรอง			
		ชื่อสถานที่	ที่ตั้ง	รองรับ ได้ (คน)	ชื่อ/เบอร์โทร ผู้ประสาน	ชื่อสถานที่	ที่ตั้ง	รองรับ ได้ (คน)	ชื่อ/เบอร์โทร ผู้ประสาน
		34. โรงเรียนนวมินท ราชินูทิศสวนกุหลาบ วิทยาลัย	หมู่ 3 ต.บางปู	1,000	นางเห็กหงษ์ ลีระกุล 08 1612 2165				
		35. วัดศรีจันทาราม	หมู่ 4 ต.บางปู	100	นายวัชชีราวุฒิ ยอดป้อมเทศ 08 6784 1111				
		36. วัดแสงธรรมบุราราม	ต.บางปู	100	นายนพดล ลิมภูษิษเจริญ 08 1905 8032				
		37. วัดราษฎร์บำรุง	หมู่ 3 ต.บางปู	100	นายชัชชัย ด้วงนอก 08 1928 7485				

ที่	หน่วยงาน	ศูนย์พักพิงชั่วคราวหลัก				ศูนย์พักพิงชั่วคราวสำรอง			
		ชื่อสถานที่	ที่ตั้ง	รองรับ ได้ (คน)	ชื่อ/เบอร์โทร ผู้ประสาน	ชื่อสถานที่	ที่ตั้ง	รองรับ ได้ (คน)	ชื่อ/เบอร์โทร ผู้ประสาน
8	ทต.สำโรงเหนือ	1. โรงเรียนมัธยม ด่านสำโรง		5,000		1. ทต.สำโรงเหนือ		5,000	นายเสริมศักดิ์ วังพระยา 0 2363 9669
		2. วัดด่านสำโรง		5,000					
		3. โรงเรียนวัดไตร สามัคคี		5,000					
		4. วัดไตรสามัคคี		5,000					
9	ทต.ด่านสำโรง	1. โรงเรียนอนุบาล เทศบาลด่านสำโรง	หมู่ 3	1,500	ผอ.รร. 0 2757 3899				
10	ทต.เทพารักษ์	1. โรงเรียนอนุบาล อบต.เทพารักษ์	หมู่ 8	400	ผอ.รร. 09 2681 2228	1. โรงเรียนอนุบาล อบต.เทพารักษ์	หมู่ 8	400	ผอ.รร. 09 2681 2228
		2. สำนักงานเทศบาล ตำบลเทพารักษ์	หมู่ 9	500	ปลัด ทต. 08 6413 5383	2. สำนักงานเทศบาล ตำบลเทพารักษ์	หมู่ 9	500	ปลัด ทต. 08 6413 5383
11	อบต.บางโปรง	1. ที่ทำการ อบต.บางโปรง	หมู่ 1	30	นายศิริพงษ์ วารินทร์ 08 2700 7970	1. วัดบางโปรง	หมู่ 2	30	พระสาโรจน์ 08 4101 3498
		2. ศูนย์ป้องกันและ บรรเทาสาธารณภัย ตำบลบางโปรง	หมู่ 4	30	นายศิริพงษ์ วารินทร์ 08 2700 7970	2. โรงเรียนวัดบางโปรง	หมู่ 2	30	นางวัชรีย์ จันทรา 0 2383 0427
						3. โรงเรียนนิสรัตน์ อนุสรณ์	หมู่ 3	30	นายชวีช เต้อุดม 0 2383 0181

ที่	หน่วยงาน	ศูนย์พักพิงชั่วคราวหลัก				ศูนย์พักพิงชั่วคราวสำรอง			
		ชื่อสถานที่	ที่ตั้ง	รองรับ ได้ (คน)	ชื่อ/เบอร์โทร ผู้ประสาน	ชื่อสถานที่	ที่ตั้ง	รองรับ ได้ (คน)	ชื่อ/เบอร์โทร ผู้ประสาน
12	อบต.บางด้วน	1. อบต.บางด้วน	หมู่ 8	100	นายก อบต. 0 2384 0452	1. โรงเรียนวัดบางด้วน	หมู่ 6	100	ผอ.รร. 0 2384 3287
						2. วัดบางด้วนนอก	หมู่ 6	200	เจ้าอาวาส 0 2384 3287
						3. โรงเรียนวัดบางนางเกรง	หมู่ 4	200	ผอ.รร. 0 2384 1160
						4. วัดบางนางเกรง	หมู่ 4	200	เจ้าอาวาส 0 2384 1160
						5. โรงเรียนวัดสุขกร	หมู่ 8	150	ผอ.รร. 0 2384 6115
						6. วัดสุขกร	หมู่ 8	150	เจ้าอาวาส 0 2384 6115
อ.พระประแดง									
1	ทม.พระประแดง	1. โรงเรียนเทศบาลวัด ทรงธรรม	ต.ตลาด	300	ผอ.รร. 0 2462 7915				
		2. วัดทรงธรรม	ต.ตลาด	100	เจ้าอาวาส 0 2463 3345 - 6				
		3. โรงเรียนเทศบาล ป้อมแผลงไฟฟ้า	ต.ตลาด	300	ผอ.รร. 0 2462 5429				

ที่	หน่วยงาน	ศูนย์พักพิงชั่วคราวหลัก				ศูนย์พักพิงชั่วคราวสำรอง			
		ชื่อสถานที่	ที่ตั้ง	รองรับ ได้ (คน)	ชื่อ/เบอร์โทร ผู้ประสาน	ชื่อสถานที่	ที่ตั้ง	รองรับ ได้ (คน)	ชื่อ/เบอร์โทร ผู้ประสาน
2	ทม.ลัดหลวง	1. โรงเรียน/ สถานศึกษา	14 แห่ง	1,400	นายໄໝ ทิพย์อักษร 09 5883 6103	1. โรงเรียน/ สถานศึกษา	14 แห่ง	1,400	นายໄໝ ทิพย์อักษร 09 5883 6103
		2. วัด/โบสถ์/มัสยิด/ สุเหร่า	วัด 8 แห่ง โบสถ์ 1 แห่ง มัสยิด 4 แห่ง	100 - 200	นายจักรกฤษ นกสว่าง 09 4546 8897	2. วัด/โบสถ์/มัสยิด/ สุเหร่า	วัด 8 แห่ง โบสถ์ 1 แห่ง มัสยิด 4 แห่ง	100 - 200	นายจักรกฤษ นกสว่าง 09 4546 8897
3	ทม.ปู่เจ้าสมิง พราย	1. โรงเรียนสิริเบญญา ลัย		500	นายสรรเกียรติ กุลเจริญ 08 1256 7711	1. วัดบางหัวเสือ	หมู่ 8 ต.บางหัวเสือ	500	นายบุญเกียรติ บุญเสริม 09 7298 4574
4	อบต.บางน้ำผึ้ง	1. วัดบางน้ำผึ้งใน	หมู่ 10	100	จ.อ.สิทธิศักดิ์ สุขสูงเนิน 09 5953 0377				
		2. วัดบางน้ำผึ้งนอก	หมู่ 1	100	นายสินชัย แซ่โค้ว 09 5513 7768				
5	อบต.ทรงคนอง	1. วัดป่าเกต	หมู่ 2	100	นายอรรถพล กสิรัตน์ 08 1989 4814	1. โรงเรียนวัดป่าเกต	หมู่ 2	200	นายอรรถพล กสิรัตน์ 08 1989 4814
		2. วัดจากแดง	หมู่ 6	100		2. โรงเรียนวัดคันลัด	หมู่ 9	100	
		3. วัดคันลัด	หมู่ 9	100					

ที่	หน่วยงาน	ศูนย์พักพิงชั่วคราวหลัก				ศูนย์พักพิงชั่วคราวสำรอง			
		ชื่อสถานที่	ที่ตั้ง	รองรับ ได้ (คน)	ชื่อ/เบอร์โทร ผู้ประสาน	ชื่อสถานที่	ที่ตั้ง	รองรับ ได้ (คน)	ชื่อ/เบอร์โทร ผู้ประสาน
6	อบต.บางยอ	1. อบต.บางยอ	หมู่ 4	300	นายพิศุทธิ์ อังคะนาวิน 09 2081 9490	1. โรงเรียนวัดบางขมิ้น	หมู่ 2	250	นายชีวะทัศน์ ภูตองใจ 08 3448 8728
						2. วัดบางขมิ้น	หมู่ 2	250	นายชีวะทัศน์ ภูตองใจ 08 3448 8728
						3. วัดบางกระเจ้ากลาง	หมู่ 7	250	
						4. โรงเรียนวัดบาง กระเจ้ากลาง	หมู่ 7	250	
						5. วัดบางกระเจ้านอก	หมู่ 7	250	
						6. วัดกองแก้ว	หมู่ 8	250	
						7. โรงเรียนวัดกองแก้ว	หมู่ 8	250	
7	อบต.บางกะเจ้า	-	-	-	-	-	-	-	
8	อบต.บางกอบัว	1. อบต.บางกอบัว	หมู่ 2	50	นายก อบต. 0 2461 3163 - 4	1. ศาลาวัดบางกอบัว		300	เจ้าอาวาส
						2. อาคารเรียนโรงเรียน วัดบางกอบัว		200	ผอ.รร.
9	อบต.บางกระสอบ	1. วัดบางกระสอบ	หมู่ 10	500	เจ้าอาวาส 08 1771 3454				
		2. โรงเรียนวัดบางกระสอบ	หมู่ 10	100	ผอ.รร. 0 2461 0685				
		3. อบต.บางกระสอบ	หมู่ 7	100	นายวิรัตน์ ศิริโรดม				
		4. สถานีวิทยุคมนาคม	หมู่ 7	100	08 4033 2071				

ที่	หน่วยงาน	ศูนย์พักพิงชั่วคราวหลัก				ศูนย์พักพิงชั่วคราวสำรอง			
		ชื่อสถานที่	ที่ตั้ง	รองรับ ได้ (คน)	ชื่อ/เบอร์โทร ผู้ประสาน	ชื่อสถานที่	ที่ตั้ง	รองรับ ได้ (คน)	ชื่อ/เบอร์โทร ผู้ประสาน
	อ.พระสมุทรเจดีย์								
1	ทต.พระสมุทร เจดีย์	1. วัดแค		500	ผู้ใหญ่บ้านหมู่ 2	1. วัดแค		500	ผู้ใหญ่บ้านหมู่ 2
		2. วัดพระสมุทรเจดีย์		1,000	ผู้ใหญ่บ้านหมู่ 3	2. วัดพระสมุทรเจดีย์		1,000	ผู้ใหญ่บ้านหมู่ 3
		3. โรงเรียนป้อมนาคราช		2,000	ผอ.รร.	3. โรงเรียนป้อมนาคราช		2,000	ผอ.รร.
		4. โรงเรียนอนุบาล พระสมุทรเจดีย์		1,000	ผอ.รร.	4. โรงเรียนอนุบาล พระสมุทรเจดีย์		1,000	ผอ.รร.
2	ทต.แหลมฟ้าผ่า	1. โรงเรียนวัดไตร มิตรวราราม	หมู่ 1	300	ผอ.รร. 0 2425 8336	1. โรงเรียนวัดไตร มิตรวราราม	หมู่ 1	300	ผอ.รร. 0 2425 8336
		2. โรงเรียนวัดแหลมฟ้าผ่า	หมู่ 6	300	ผอ.รร. 0 2425 8585	2. โรงเรียนวัดแหลมฟ้าผ่า	หมู่ 6	300	ผอ.รร. 0 2425 8585
		3. โรงเรียนป้อม พระจุลจอมเกล้า	หมู่ 4	300	ผอ.รร. 0 2058 9344	3. โรงเรียนป้อม พระจุลจอมเกล้า	หมู่ 4	300	ผอ.รร. 0 2058 9344
		4. สนามกีฬา ทต.แหลมฟ้าผ่า	หมู่ 5	1,000	นายก ทต.แหลมฟ้าผ่า 0 2453 7136 - 7	4. สนามกีฬา ทต.แหลมฟ้าผ่า	หมู่ 5	1,000	นายก ทต.แหลมฟ้าผ่า 0 2453 7136 - 7
		5. วัดไตรมิตรวราราม	หมู่ 1	300	เจ้าอาวาส	5. วัดไตรมิตรวราราม	หมู่ 1	300	เจ้าอาวาส
		6. วัดแหลมฟ้าผ่า	หมู่ 6	300	เจ้าอาวาส	6. วัดแหลมฟ้าผ่า	หมู่ 6	300	เจ้าอาวาส
		7. สำนักงาน ทต.แหลมฟ้าผ่า	หมู่ 5	200	นายก ทต. 0 2453 7136 - 7	7. สำนักงาน ทต.แหลมฟ้าผ่า	หมู่ 5	200	นายก ทต. 0 2453 7136 - 7

ที่	หน่วยงาน	ศูนย์พักพิงชั่วคราวหลัก				ศูนย์พักพิงชั่วคราวสำรอง			
		ชื่อสถานที่	ที่ตั้ง	รองรับ ได้ (คน)	ชื่อ/เบอร์โทร ผู้ประสาน	ชื่อสถานที่	ที่ตั้ง	รองรับ ได้ (คน)	ชื่อ/เบอร์โทร ผู้ประสาน
3	อบต.ในคลองบาง ปลากด	1. โรงพักเก่า	หมู่ 3	3,000		1. โรงพักเก่า	หมู่ 3	3,000	
		2. วัดใหม่	หมู่ 5	3,000		2. วัดใหม่	หมู่ 5	3,000	
		3. โรงเรียนคลองนา เกลือน้อย	หมู่ 10	2,600		3. โรงเรียนคลองนา เกลือน้อย	หมู่ 10	2,600	
4	อบต.แหลมฟ้าผ่า	1. อบต.แหลมฟ้าผ่า	หมู่ 13	100	นายกฤษณะ อยู่สุข 09 1758 8592	1. อบต.แหลมฟ้าผ่า	หมู่ 13	100	นายกฤษณะ อยู่สุข 09 1758 8592
		2. วัดทองรำไพ	หมู่ 7	200	นายฉัตรวัฒน์ ชูรัตน์ศิริโชติ 08 7252 1767	2. วัดทองรำไพ	หมู่ 7	200	นายฉัตรวัฒน์ ชูรัตน์ศิริโชติ 08 7252 1767
5	อบต.บ้านคลอง สวน	1. โรงเรียนวัดคลอง มอญ (ปัญญาธิราษฎร์ บำรุง)	หมู่ 2 ต.คลองสวน	2,000	ผอ.รร. 0 2848 4978	1. วัดจันทร์แก้วเพชร ถาวรนามราม	หมู่ 1 ต.คลองสวน	1,000	พระครูวัชรธรรมคุณ (จิฑูรย์ สมนตจิตโต) 0 2461 6229
		2. โรงเรียนวัดคลอง สวน (พรหมอุทิศวิทยา คาร)	หมู่ 3 ต.คลองสวน	2,000	ผอ.รร. 0 2848 4591	2. วัดคลองมอญ	หมู่ 2 ต.คลองสวน	2,000	พระคุณวราธรรม (จ้านงค์ ถาวรธมโม) 0 2848 4712
						3. วัดคลองสวน	หมู่ 3 ต.คลองสวน	2,000	พระมหาอิศเรศ ฐมวโร 0 2461 5720

ที่	หน่วยงาน	ศูนย์พักพิงชั่วคราวหลัก				ศูนย์พักพิงชั่วคราวสำรอง			
		ชื่อสถานที่	ที่ตั้ง	รองรับ ได้ (คน)	ชื่อ/เบอร์โทร ผู้ประสาน	ชื่อสถานที่	ที่ตั้ง	รองรับ ได้ (คน)	ชื่อ/เบอร์โทร ผู้ประสาน
6	อบต.นาเกลือ	1. โรงเรียนสาขาสุทธิ ราอุปถัมภ์		400	นายมารุต คชบุรี 09 6436 2886				
		2. โรงเรียนชุมชน วัดสาขลา		600	นายภูไท เกษสกุล 08 0258 6784				
		3. อบต.นาเกลือ		800	นายญาณพงศ์ ปานหงษา 08 3184 7195				
		4. รพ.สต.นาเกลือ (บ้านสาขลา)		500	นายพิณิศ อ่วมสอาด 08 8094 9242				
		5. วัดศรีคงคาราม		600	นายชัยวัฒน์ อ้นยิ้ม 06 1740 9700				
		6. วัดสาขลา		600	นายณัฐพล สอนจันทร์ 09 3936 9337				
		7. วัดถาวราราม		400	นายรุ่ง อ่อนนอก 08 5057 1084				
		8. สนามกีฬา อบต.นาเกลือ		700	นายสุทธิ เทศกิจ 06 1770 5099				
		9. โรงเรียนบ้านขุน สมุทรไทย		400	นายชาติรี ลอยไสว 09 3292 9696				

ที่	หน่วยงาน	ศูนย์พักพิงชั่วคราวหลัก				ศูนย์พักพิงชั่วคราวสำรอง			
		ชื่อสถานที่	ที่ตั้ง	รองรับ ได้ (คน)	ชื่อ/เบอร์โทร ผู้ประสาน	ชื่อสถานที่	ที่ตั้ง	รองรับ ได้ (คน)	ชื่อ/เบอร์โทร ผู้ประสาน
	อบางพลี.								
1	ทม.บางแก้ว	1. ศูนย์กีฬาเทศบาล เมืองบางแก้ว	หมู่ 8 ต.บางแก้ว	400	จำเอกคุณากร เตี้ยอนุกุล 0 2183 7593	1. ศูนย์กีฬาเทศบาล เมืองบางแก้ว	หมู่ 8 ต.บางแก้ว	400	จำเอก คุณากร เตี้ยอนุกุล 0 2183 7593
2	ทต.บางพลี	1. ศูนย์ราชการ เทศบาลตำบลบางพลี	หมู่ 11	300	กองการศึกษา 0 2337 3086	1. ศูนย์แสดงจำหน่าย สินค้าและกระจาย สินค้าจังหวัด สมุทรปราการ	หมู่ 7		
3	อบต.บางพลีใหญ่	1. ศูนย์พัฒนาเด็กเล็ก คลองบางแก้ว	หมู่ 1	500	นายสุวิทย์ ฤทธิเรือง 09 5114 2949				
		2. วิทยาลัยเทคโนโลยี บริหารธุรกิจ	หมู่ 3	500	นายสรสิงห์ บานแย้ม 08 1258 0065				
		3. โรงเรียนทรงวิทยา เทพารักษ์	หมู่ 3	500					
		4. โรงเรียนสารศาสตร์ รณีวิเทศสุวรรณภูมิ	หมู่ 4	500	นายสมพงษ์ ปุ่มทอง 08 3033 6080				
		5. เทคโนโลยีแห่ง สุวรรณภูมิ	หมู่ 4	500					

ที่	หน่วยงาน	ศูนย์พักพิงชั่วคราวหลัก				ศูนย์พักพิงชั่วคราวสำรอง			
		ชื่อสถานที่	ที่ตั้ง	รองรับ ได้ (คน)	ชื่อ/เบอร์โทร ผู้ประสาน	ชื่อสถานที่	ที่ตั้ง	รองรับ ได้ (คน)	ชื่อ/เบอร์โทร ผู้ประสาน
		6. โรงเรียนคลองบาง กระบือ	หมู่ 5	500	นายไพรัตน์ วุฒิพงษ์ 08 1830 8581				
		7. สนง.อบต.บางพลี ใหญ่	หมู่ 7	500	นายก อบต. 08 1653 0153				
		8. โรงเรียนบางพลี ราษฎร์บำรุง	หมู่ 8	500	น.ส.สุวิวรรณ ศรีสุมล 09 6712 3109				
		9. วิทยาลัยเทคโนโลยี ไทย-ใต้หวัน	หมู่ 12	500	นายศักดิ์พัฒน์ รักษา ชล 08 9768 8951				
		10. โรงเรียนเตรียม ปริญญาอนุสรณ์	หมู่ 13	500	นายศุภชัย สอนยินดี 08 7501 0636				
		11. วัดสลุด	หมู่ 14	500	น.ส.ดวงกมล น้อยเพิ่ม 08 5058 2288				
		12. วัดคลองชวดลาก ข้าว	หมู่ 16	500	นายเสน่ห์ ทรงปัญญา 06 2714 4949				

ที่	หน่วยงาน	ศูนย์พักพิงชั่วคราวหลัก				ศูนย์พักพิงชั่วคราวสำรอง			
		ชื่อสถานที่	ที่ตั้ง	รองรับ ได้ (คน)	ชื่อ/เบอร์โทร ผู้ประสาน	ชื่อสถานที่	ที่ตั้ง	รองรับ ได้ (คน)	ชื่อ/เบอร์โทร ผู้ประสาน
4	อบต.ราชาเทวะ	1. อาคาร อเนกประสงค์ อบต.ราชาเทวะ	หมู่ 12	50	น.ส.วาสนา อุ่นรอด (ผอ.กองคลัง) 06 4963 2242				
		2. โรงเรียนวัดกิ่งแก้ว	หมู่ 13	500	ผอ.รร. 08 9898 8684				
		3. วัดกิ่งแก้ว	หมู่ 13	200	เจ้าอาวาส				
		4. โรงเรียนพรหมพิกุล ทอง	หมู่ 7	500	ผอ.รร. 08 9043 2059				
5	อบต.บางไฉลง	1. อาคาร อเนกประสงค์	หมู่ 1	100	ผอ.รร.วัดบางไฉลง นอก 0 2312 7108	1. โรงเรียนคลองบาง น้ำจืด	หมู่ 7	100	ผอ.รร. 0 2337 2020
		2. อบต.บางไฉลง	หมู่ 7	30	นายก อบต. 0 2750 8741 - 5	2. โรงเรียนหนองงูเห่า ศาสตร์ประเสริฐ	หมู่ 5	100	ผอ.รร. 0 2170 8021
6	อบต.บางปลา	1. อบต.บางปลา		250	นางงามชื่น เกิดบำรุง 08 6771 4666	1. อบต.บางปลา		250	นางงามชื่น เกิดบำรุง 08 6771 4666
		2. วัดราษฎร์นิยมธรรม		300	นางพรพนา พัดทอง 08 7983 6717	2. วัดราษฎร์นิยมธรรม		300	นางพรพนา พัดทอง 08 7983 6717

ที่	หน่วยงาน	ศูนย์พักพิงชั่วคราวหลัก				ศูนย์พักพิงชั่วคราวสำรอง			
		ชื่อสถานที่	ที่ตั้ง	รองรับ ได้ (คน)	ชื่อ/เบอร์โทร ผู้ประสาน	ชื่อสถานที่	ที่ตั้ง	รองรับ ได้ (คน)	ชื่อ/เบอร์โทร ผู้ประสาน
7	อบต.หนองปรือ	1. วัดราษฎร์นimit ศรัทธาธรรม	หมู่ 1	1,500	พระสมุทรอนันต์ อาทิตโต 09 2385 5239	1. วัดราษฎร์นimit ศรัทธาธรรม	หมู่ 1	1,500	พระสมุทรอนันต์ อาทิตโต 09 2385 5239
		2. โรงเรียนราชวินิต สุวรรณภูมิ	หมู่ 2	500	นางพรปวีณ์ แสนสุข 0 2327 2312	2. โรงเรียนราชวินิต สุวรรณภูมิ	หมู่ 2	500	นางพรปวีณ์ แสนสุข 0 2327 2312
		3. โรงพยาบาลส่งเสริม สุขภาพตำบลหนอง ปรือ	หมู่ 3	100	นายดิเรก ภูแจ้ง 0 2327 2399	3. โรงพยาบาลส่งเสริม สุขภาพตำบลหนอง ปรือ	หมู่ 3	100	นายดิเรก ภูแจ้ง 0 2327 2399
	อ.บางบ่อ								
1	ทต.บางบ่อ	1. โรงเรียนอนุบาล ชุมชนบางบ่อ	หมู่ 2 ต.บางบ่อ	1,500	ผอ.รร. 0 2338 1490	1. โรงเรียนอนุบาล ชุมชนบางบ่อ	หมู่ 2 ต.บางบ่อ	1,500	ผอ.รร. 0 2338 1490
		2. โรงเรียนวัด บางบ่อ	หมู่ 3 ต.บางบ่อ	500	ผอ.รร. 0 2338 1489	2. โรงเรียนวัด บางบ่อ	หมู่ 3 ต.บางบ่อ	500	ผอ.รร. 0 2338 1489

ที่	หน่วยงาน	ศูนย์พักพิงชั่วคราวหลัก				ศูนย์พักพิงชั่วคราวสำรอง			
		ชื่อสถานที่	ที่ตั้ง	รองรับ ได้ (คน)	ชื่อ/เบอร์โทร ผู้ประสาน	ชื่อสถานที่	ที่ตั้ง	รองรับ ได้ (คน)	ชื่อ/เบอร์โทร ผู้ประสาน
2	ทต.คลองด่าน	1. อาคารงานทะเบียน ราษฎร		100	พันจ่าเอกณฤทธิ วงศ์ราช 08 2478 9944	1. อาคารงานทะเบียน ราษฎร		100	พันจ่าเอกณฤทธิ วงศ์ราช 08 2478 9944
		2. อาคารสำนักงาน ทต.คลองด่าน		200		2. อาคารสำนักงาน ทต.คลองด่าน		200	
		3. ศูนย์พัฒนาเด็กเล็ก ทต.คลองด่าน		200		3. ศูนย์พัฒนาเด็กเล็ก ทต.คลองด่าน		200	
		4. ลานโครงหลังคาวัด สร้างไศก		300		4. ลานโครงหลังคาวัด สร้างไศก		300	
		5. สนามฟุตบอลวัด มงคลโคธาราม		300		5. สนามฟุตบอลวัด มงคลโคธาราม		300	
		6. ลานวัดเจริญวรา ราม		300		6. ลานวัดเจริญวรา ราม		300	
3	ทต.คลองสวน	-	-	-	-	-	-	-	

ที่	หน่วยงาน	ศูนย์พักพิงชั่วคราวหลัก				ศูนย์พักพิงชั่วคราวสำรอง			
		ชื่อสถานที่	ที่ตั้ง	รองรับ ได้ (คน)	ชื่อ/เบอร์โทร ผู้ประสาน	ชื่อสถานที่	ที่ตั้ง	รองรับ ได้ (คน)	ชื่อ/เบอร์โทร ผู้ประสาน
4	ทต.บางพลีน้อย	1. โรงเรียนวัดบางพลีน้อย	หมู่ 1	100	ผอ.รร.0 2337 6586	1. โรงเรียนวัดบางพลีน้อย	หมู่ 1	100	ผอ.รร.0 2337 6586
		2. โรงเรียนวัดเกาะแก้ว	หมู่ 7	100	ผอ.รร.08 9247 4763	2. โรงเรียนวัดเกาะแก้ว	หมู่ 7	100	ผอ.รร.08 9247 4763
		3. โรงเรียนธรรมศรี สุวรรณดิษฐ์	หมู่ 8	100	ผอ.รร. 0 2136 5613	3. โรงเรียนธรรมศรี สุวรรณดิษฐ์	หมู่ 8	100	ผอ.รร. 0 2136 5613
		4. โรงเรียนวัดนาคราช	หมู่ 11	100	ผอ.รร. 06 2415 9559	4. โรงเรียนวัดนาคราช	หมู่ 11	100	ผอ.รร. 06 2415 9559
5	อบต.บางบ่อ	1. อบต.บางบ่อ	หมู่ 1	500	นายเชาวลิตร บุญรอด 08 1803 1433	1. โรงเรียนคลองกันยา	หมู่ 2	300	ผอ.รร. 08 7813 7810
		2. โรงเรียนบางบ่อ วิทยาคม	หมู่ 3	1,000	ผอ.รร. 0 2708 6118 - 9	2. โรงเรียนคลองสะบัด จาก	หมู่ 4	300	ผอ.รร. 0 2001 8452
		3. วิทยาลัยเทคนิค กาญจนานิเชก สมุทรปราการ	หมู่ 8	1,000	ผอ.วิทยาลัย 0 2130 5383	3. โรงเรียนบ้านคลอง หลุมลึก	หมู่ 5	300	ผอ.รร. 06 5653 9264
		4. โรงเรียนคลองกันยา	หมู่ 2	300	ผอ.รร. 08 7813 7810	4. โรงเรียนนวมิน ตราชินูทิศเตรียม อุดมศึกษาฯ	หมู่ 7	300	ผอ.รร. 0 2181 8142
		5. โรงเรียนคลองสะบัดจาก	หมู่ 4	300	ผอ.รร.0 2001 8452	5. โรงเรียนวัดสุคันธवास	หมู่ 8	300	ผอ.รร.0 2317 4349

ที่	หน่วยงาน	ศูนย์พักพิงชั่วคราวหลัก				ศูนย์พักพิงชั่วคราวสำรอง			
		ชื่อสถานที่	ที่ตั้ง	รองรับ ได้ (คน)	ชื่อ/เบอร์โทร ผู้ประสาน	ชื่อสถานที่	ที่ตั้ง	รองรับ ได้ (คน)	ชื่อ/เบอร์โทร ผู้ประสาน
		6. โรงเรียนบ้านคลอง หลุมลึก	หมู่ 5	300	ผอ.รร. 06 5653 9264	6. โรงเรียนปากคลอง ชวดใหญ่	หมู่ 9	300	ผอ.รร. 0 2317 4150
		7. โรงเรียนนวมิน ตราชินุทิศเตรียม อุดมศึกษาฯ	หมู่ 7	300	ผอ.รร. 0 2181 8142	7. โรงเรียนวัดค้อลาด	หมู่ 11	300	ผอ.รร. 0 2707 0021
		8. โรงเรียนวัดสุคันธา วาส	หมู่ 8	300	ผอ.รร. 0 2317 4349				
		9. โรงเรียนปากคลอง ชวดใหญ่	หมู่ 9	300	ผอ.รร. 0 2317 4150				
		10. โรงเรียนวัดค้อลาด	หมู่ 11	300	ผอ.รร. 0 2707 0021				
6	อบต.เป็ร็ง	1. อบต.เป็ร็ง	หมู่ 6	100	0 2170 6525	1. โรงเรียนวัดกาหลง	หมู่ 9	300	
						2. โรงเรียนเป็ร็ง วิสุทธาธิบดี	หมู่ 4	200	0 2739 3660
						3. โรงเรียนวัดเป็ร็ง ราษฎร์บำรุง	หมู่ 4	100	0 2387 9001

ที่	หน่วยงาน	ศูนย์พักพิงชั่วคราวหลัก				ศูนย์พักพิงชั่วคราวสำรอง			
		ชื่อสถานที่	ที่ตั้ง	รองรับ ได้ (คน)	ชื่อ/เบอร์โทร ผู้ประสาน	ชื่อสถานที่	ที่ตั้ง	รองรับ ได้ (คน)	ชื่อ/เบอร์โทร ผู้ประสาน
7	อบต.บ้านระกาศ					1. โรงเรียนตลาดบาง พลีน้อย	หมู่ 1	800	ผอ.รร. 0 2708 7118
						2. โรงเรียนวัดบางนาง เพ็ง	หมู่ 2	500	รก.ผอ.รร. 0 2024 9817
						3. โรงเรียนชุมชนวัด บ้านระกาศ	หมู่ 4	900	ผอ.รร. 0 2337 6634
						4. โรงเรียนคลองบ้าน ระกาศ	หมู่ 7	600	ผอ.รร. 0 2090 0172
8	อบต.คลองนิม ยatra	1. อบต.คลองนิม ยatra	หมู่ 2	500	นายมนัส อยู่ดี 08 1626 1409	1. โรงเรียนวัดนิม ยatra	หมู่ 3	1,000	นายเดชา พรหมศรี 06 5351 9265
		2. วัดนิมยatra	หมู่ 3	1,500	นายรักชาติ มีสง่า 08 1342 9629	2. โรงเรียนคลองพระ ยานาคราช	หมู่ 6	500	นายเสน่ห์ พิมเสน 09 1880 8573

ที่	หน่วยงาน	ศูนย์พักพิงชั่วคราวหลัก				ศูนย์พักพิงชั่วคราวสำรอง			
		ชื่อสถานที่	ที่ตั้ง	รองรับ ได้ (คน)	ชื่อ/เบอร์โทร ผู้ประสาน	ชื่อสถานที่	ที่ตั้ง	รองรับ ได้ (คน)	ชื่อ/เบอร์โทร ผู้ประสาน
9	อบต.คลองด่าน	1. โรงเรียนหลวงพ่อบานคลองด่านอนุสรณ์	หมู่ 13	1,000	นายโกวิท ทองชิง 08 0781 3548	1. โรงเรียนหลวงพ่อบานคลองด่านอนุสรณ์	หมู่ 13	1,000	นายโกวิท ทองชิง 08 0781 3548
		2. โรงเรียนบ้านท้องคู้ง	หมู่ 3	600		2. โรงเรียนบ้านท้องคู้ง	หมู่ 3	600	
		3. อบต.คลองด่าน	หมู่ 13	300		3. อบต.คลองด่าน	หมู่ 13	300	
		4. วัดท้องคู้ง	หมู่ 3	300		4. วัดท้องคู้ง	หมู่ 3	300	
		5. โรงเรียนเฉลิมมณีฉาย	หมู่ 11	400		5. โรงเรียนเฉลิมมณีฉาย	หมู่ 11	400	
		6. โรงเรียนสุเหร่าคลองใหม่	หมู่ 11	400		6. โรงเรียนสุเหร่าคลองใหม่	หมู่ 11	400	
		7. มัสยิดอัลยามาอะห์	หมู่ 11	300		7. มัสยิดอัลยามาอะห์	หมู่ 11	300	
10	อบต.บางเพรียง	1. วัดบางเพรียง	หมู่ 4	300	พ.จ.อ.บุญสร้าง ชมมาลี 08 3919 4172				

ที่	หน่วยงาน	ศูนย์พักพิงชั่วคราวหลัก				ศูนย์พักพิงชั่วคราวสำรอง			
		ชื่อสถานที่	ที่ตั้ง	รองรับ ได้ (คน)	ชื่อ/เบอร์โทร ผู้ประสาน	ชื่อสถานที่	ที่ตั้ง	รองรับ ได้ (คน)	ชื่อ/เบอร์โทร ผู้ประสาน
	อ.บางเสาธง								
1	ทต.บางเสาธง	1. โรงเรียนอนุบาล เคหะบางพลี (10 ปี สปช.)	ช. 17 ต.บางเสาธง	10,000	นายปณวัตร โตเคน 08 6180 2277	1. สนง.ทต.บางเสาธง	หมู่ 1	1,000	นายจรินทร์ สมศรี 09 6884 2293
		2. วัดมงคลนิมิตร	หมู่ 1	5,000	ว่าที่ ร.ต. คมสร ศรีศรี 08 4909 4030				
		3. โรงเรียนบดินทร เดชา (สิงห์สิงหนะ)	หมู่ 16	10,000	นายชาญยุทธ พลหนองกลม 08 9141 5906				
2	อบต.บางเสาธง	1. อบต.บางเสาธง (หลังเก่า)	หมู่ 7	150	นายบุญชู ประมาตร 08 9529 7230				
3	อบต.ศิระจรเข้ ใหญ่	1. วัดศิระจรเข้ใหญ่	หมู่ 5	100	นางรัตนาภรณ์				
		2. วัดศรีวารีน้อย	หมู่ 6	100	ทรงกลด 0 2128 1679				

ที่	หน่วยงาน	ศูนย์พักพิงชั่วคราวหลัก				ศูนย์พักพิงชั่วคราวสำรอง				
		ชื่อสถานที่	ที่ตั้ง	รองรับ ได้ (คน)	ชื่อ/เบอร์โทร ผู้ประสาน	ชื่อสถานที่	ที่ตั้ง	รองรับ ได้ (คน)	ชื่อ/เบอร์โทร ผู้ประสาน	
4	อบต.ศิระชะจรเข้ น้อย	1. วัดหัวคู้	หมู่ 1	3,000	เจ้าอาวาส 08 1922 2615	1. อบต.ศิระชะจรเข้ น้อย 2. วัดสุวรรณภูมิพุทธช ยันตี	หมู่ 9	2,000	นายสุรศักดิ์ คำโพธิ์ 09 3320 2484	
		2. วัดใหม่ปากคลอง มอญ	หมู่ 7	1,500	เจ้าอาวาส 0 2738 0863		หมู่ 9	1,000	เจ้าอาวาส 09 0519 7989	
		3. โรงเรียนวัดหัวคู้	หมู่ 1	1,000	ผอ.รร. 0 2739 0994					
		4. โรงเรียนปากคลอง มอญ	หมู่ 3	500	ผอ.รร. 0 2184 1843					

ภาคผนวก ฅ : บัญชีเครื่องจักรกล ยานพาหนะ และเครื่องมืออุปกรณ์ ของหน่วยงานเครือข่ายด้านการป้องกัน
และบรรเทาสาธารณภัย

ประเภทเครื่องจักรกล ยานพาหนะ และเครื่องมือ อุปกรณ์	จำนวน	หน่วย	ชื่อหน่วยงาน	หมายเลขโทรศัพท์
รถบรรทุกน้ำ ขนาด 20,000 ลิตร จำนวน 10 คัน ดังนี้	10	คัน	ทต.แหลมฟ้าผ่า	0 2453 7299
รถบรรทุกน้ำ ขนาด 12,000 ลิตร จำนวน 38 คัน ดังนี้	1	คัน	อบต.หนองปรือ	0 2136 1726
	1	คัน	ทต.แพรึกษา	0 2703 6584
	1	คัน	ทต.แพรึกษาใหม่	0 2136 6543 ต่อ 199 08 1454 7776
	1	คัน	ทต.บางเมือง	0 2388 3441 0 2702 9038
	1	คัน	อบต.บางเพรียง	0 2101 9536
	1	คัน	ทต.คลองด่าน	0 2330 1102 0 2330 2013 ต่อ 104
	4	คัน	ทต.สำโรงเหนือ	0 2363 9669 0 2363 9666 ต่อ 3
	1	คัน	อบต.บางยอ	0 2816 5049
	1	คัน	อบต.ศิระจรเข้้น้อย	0 2337 1652 ต่อ 3
	1	คัน	ทต.บางแก้ว	0 2183 7593
	1	คัน	อบต.ทรงคนอง	0 2463 6055
	4	คัน	ทต.ด่านสำโรง	0 2759 2511 08 0948 2113
	1	คัน	อบต.บางโปรง	0 2383 0854 0 2383 0339 ต่อ 133
	1	คัน	อบต.บางบ่อ	0 2313 4571 09 2572 7877
	1	คัน	อบต.บางปลา	0 2752 2249 0 2312 1816 - 7 ต่อ 108
	2	คัน	ทต.ลัดหลวง	0 2818 8385 0 2462 8081
	1	คัน	ทต.ปู่เจ้าสมิงพราย	0 2363 9812 - 13
11	คัน	อบต.บางน้ำผึ้ง	0 2461 3254 09 5953 0377	

ประเภทเครื่องจักรกล ยานพาหนะ และเครื่องมือ อุปกรณ์	จำนวน	หน่วย	ชื่อหน่วยงาน	หมายเลขโทรศัพท์
	2	คัน	ทน.สมุทรปราการ	0 2389 1010 0 2389 1015
	1	คัน	ทต.บางพลีน้อย	0 2337 6245
รถบรรทุกน้ำ ขนาด 10,000 ลิตร จำนวน 10 คัน ดังนี้	1	คัน	อบต.หนองปรือ	0 2136 1726
	3	คัน	ทม.แพรภษาใหม่	0 2136 6543 ต่อ 199 08 1454 7776
	2	คัน	ทต.บางปู	0 2323 1899
	1	คัน	ทต.บางบ่อ	0 2317 2313
	1	คัน	อบต.บางบ่อ	0 2313 4571 09 2572 7877
	1	คัน	อบต.คลองด่าน	0 2085 9315
	1	คัน	ทต.บางเสาธง	0 2315 1414
รถบรรทุกน้ำ ขนาด 6,000 ลิตร จำนวน 26 คัน ดังนี้	1	คัน	อบต.หนองปรือ	0 2136 1726
	1	คัน	ทม.แพรภษาใหม่	0 2136 6543 ต่อ 199 08 1454 7776
	3	คัน	ทต.บางเมือง	0 2388 3441 0 2702 9038
	2	คัน	ทต.คลองด่าน	0 2330 1102 0 2330 2013 ต่อ 104
	1	คัน	อบต.บางยอ	0 2816 5049
	1	คัน	อบต.บางด้วน	0 2756 3399
	1	คัน	ทต.บางปู	0 2323 1899
	1	คัน	อบต.บ้านคลองสวน	0 2417 6266
	1	คัน	ทม.พระประแดง	0 2462 6290
	2	คัน	ทต.ด่านสำโรง	0 2759 2511 08 0948 2113

ประเภทเครื่องจักรกล ยานพาหนะ และเครื่องมือ อุปกรณ์	จำนวน	หน่วย	ชื่อหน่วยงาน	หมายเลขโทรศัพท์
	1	คัน	อบต.บางกระสอบ	0 2461 0231 06 1291 4961
	1	คัน	ทต.บางบ่อ	0 2317 2313
	1	คัน	อบต.บางโปรง	0 2383 0854 0 2383 0339 ต่อ 133
	2	คัน	อบต.บ้านระกาศ	0 2136 6113 09 8927 4666
	2	คัน	อบต.บางไฉลง	0 2750 8739
	2	คัน	อบต.คลองนิมมยตรา	0 2170 6663 ต่อ 104 08 1626 1409
	1	คัน	อบต.คลองด่าน	0 2085 9315
	1	คัน	ทต.บางเสาธง	0 2315 1414
	1	คัน	ทต.บางพลีน้อย	0 2337 6245
รถบรรทุกน้ำขนาด 4,000 ลิตร จำนวน 6 คัน ดังนี้	1	คัน	ทต.สำโรงเหนือ	0 2363 9669
	1	คัน	อบต.เป็ริง	0 2170 6525 - 7 08 5135 3488
	1	คัน	อบต.ทรงคนอง	0 2463 6055
	1	คัน	อบต.บางกะเจ้า	0 2461 3559 ต่อ 14 08 1827 9108
	1	คัน	อบต.บางบ่อ	0 2313 4571 09 2572 7877
	1	คัน	ทน.สมุทรปราการ	0 2389 1010 0 2389 1015
รถบรรทุกน้ำอเนกประสงค์ จำนวน 13 คัน ดังนี้	1	คัน	ทต.แพรรษา	0 2703 6584
	2	คัน	ทต.พระสมุทรเจดีย์	0 2425 9340
	9	คัน	อบจ.สมุทรปราการ	0 2395 2504 0 2389 0600 ต่อ 607 08 6321 9111
	1	คัน	อบต.ศิระจรเข้้น้อย	0 2337 1652 ต่อ 3

ประเภทเครื่องจักรกล ยานพาหนะ และเครื่องมือ อุปกรณ์	จำนวน	หน่วย	ชื่อหน่วยงาน	หมายเลขโทรศัพท์
เครื่องสูบน้ำขนาดท่อส่งไม่เกิน 5 นิ้ว จำนวน 48 เครื่อง ดังนี้	1	เครื่อง	ทต.แพรภษา	0 2703 7900 - 01 09 4625 2564
	5	เครื่อง	ทต.แพรภษา	0 2703 6584
	4	เครื่อง	ทต.แพรภษาใหม่	0 2136 6543 ต่อ 199 08 1454 7776
	3	เครื่อง	อบต.ในคลองบางปลากด	0 2461 8073
	1	เครื่อง	ทต.พระสมุทรเจดีย์	0 2425 9340
	2	เครื่อง	ทต.คลองด่าน	0 2330 1102 0 2330 2013 ต่อ 104
	1	เครื่อง	อบต.ทรงคนอง	0 2463 6055
	1	เครื่อง	ทต.บางบ่อ	0 2317 2313
	1	เครื่อง	อบต.บางโปรง	0 2383 0854 0 2383 0339 ต่อ 133
	20	เครื่อง	ทต.ลัดหลวง	0 2818 8385 0 2462 8081
	1	เครื่อง	ทต.เทพารักษ์	0 2385 3112
	2	เครื่อง	อบต.บางเสาธง	0 2707 1666 08 7801 0121
	3	เครื่อง	อบต.บางพลีใหญ่	0 2337 3115 ต่อ 203 09 6731 5899
	3	เครื่อง	ทต.สมุทรปราการ	0 2389 1010 0 2389 1015
เครื่องสูบน้ำ ขนาดท่อส่ง 6 - 10 นิ้ว จำนวน 134 เครื่อง ดังนี้	4	เครื่อง	อบต.หนองปรือ	0 2136 1726
	1	เครื่อง	ทต.แพรภษา	0 2703 7900 - 01 09 4625 2564
	3	เครื่อง	ทต.แพรภษา	0 2703 6584
	4	เครื่อง	ทต.ปากน้ำสมุทรปราการ	0 2186 5409 0 2186 5407 08 6007 0752
	4	เครื่อง	อบต.บางเพรียง	0 2101 9536

ประเภทเครื่องจักรกล ยานพาหนะ และเครื่องมือ อุปกรณ์	จำนวน	หน่วย	ชื่อหน่วยงาน	หมายเลขโทรศัพท์
	2	เครื่อง	ทต.คลองด่าน	0 2330 1102 0 2330 2013 ต่อ 104
	8	เครื่อง	ทต.สำโรงเหนือ	0 2363 9669
	50	เครื่อง	อบจ.สมุทรปราการ	0 2395 2504 0 2389 0600 ต่อ 607 08 6321 9111
	3	เครื่อง	ทต.บางปู	0 2323 1899
	17	เครื่อง	ทต.บางแก้ว	0 2183 7593
	2	เครื่อง	อบต.เป็ริง	0 2170 6525 - 7 08 5135 3488
	9	เครื่อง	อบต.บางบ่อ	0 2313 4571 09 2572 7877
	2	เครื่อง	อบต.บางปลา	0 2752 2249 0 2312 1816 - 7 ต่อ 108
	4	เครื่อง	ทต.เทพารักษ์	0 2385 3112
	5	เครื่อง	อบต.บางเสาธง	0 2707 1666 08 7801 0121
	1	เครื่อง	ทต.ปู่เจ้าสมิงพราย	0 2363 9812 - 13
	2	เครื่อง	อบต.บางโฉลง	0 2750 8739
	10	เครื่อง	อบต.บางน้ำผึ้ง	0 2461 3254 09 5953 0377
	1	เครื่อง	อบต.คลองนิมมยตรา	0 2170 6663 ต่อ 104 08 1626 1409
	1	เครื่อง	อบต.บางพลีใหญ่	0 2337 3115 ต่อ 203 09 6731 5899
	1	เครื่อง	ทต.บางพลีน้อย	0 2337 6245
เครื่องสูบน้ำ ขนาดท่อส่ง 12 นิ้ว ขึ้นไป จำนวน 81 เครื่อง ดังนี้	1	เครื่อง	อบต.หนองปรือ	0 2136 1726
	3	เครื่อง	ทต.แพรกษาใหม่	0 2136 6543 ต่อ 199 08 1454 7776
	3	เครื่อง	ทต.สำโรงเหนือ	0 2363 9669

ประเภทเครื่องจักรกล ยานพาหนะ และเครื่องมือ อุปกรณ์	จำนวน	หน่วย	ชื่อหน่วยงาน	หมายเลขโทรศัพท์
	50	เครื่อง	อบจ.สมุทรปราการ	0 2395 2504 0 2389 0600 ต่อ 607 08 6321 9111
	8	เครื่อง	ทต.บางปู	0 2323 1899
	1	เครื่อง	อบต.บ้านคลองสวน	0 2417 6266
	1	เครื่อง	อบต.บางกระสอบ	0 2461 0231 06 1291 4961
	1	เครื่อง	ทต.เทพารักษ์	0 2385 3112
	7	เครื่อง	ทต.บางเสาธง	0 2315 1414
	6	เครื่อง	แขวงทางหลวง สมุทรปราการ	0 2397 4086 08 7868 9839
เครื่องสูบลม จำนวน 3 เครื่อง ดังนี้	1	เครื่อง	อบต.บางกระสอบ	0 2461 0231 06 1291 4961
	2	เครื่อง	อบต.บางไฉลง	0 2750 8739
เครื่องสูบน้ำ แบบจุ่ม จำนวน 55 เครื่อง ดังนี้	5	เครื่อง	ทต.แพรภษา	0 2703 6584
	1	เครื่อง	ทต.พระสมุทรเจดีย์	0 2425 9340
	3	เครื่อง	อบต.บางกอบัว	0 2059 9920 09 5956 1901 09 5785 1901
	28	เครื่อง	ทต.สำโรงเหนือ	0 2363 9669
	2	เครื่อง	อบต.บางด้วน	0 2756 3399
	6	เครื่อง	อบจ.สมุทรปราการ	0 2395 2504 0 2389 0600 ต่อ 607 08 6321 9111
	2	เครื่อง	ทต.บางแก้ว	0 2183 7593
	6	เครื่อง	ทต.ลัดหลวง	0 2818 8385 0 2462 8081
	2	เครื่อง	อบต.บางไฉลง	0 2750 8739
เครื่องสูบน้ำดับเพลิง แบบทุ่นลอย จำนวน 61 เครื่อง ดังนี้	1	เครื่อง	ทต.แพรภษาใหม่	0 2136 6543 ต่อ 199 08 1454 7776
	2	เครื่อง	อบต.ราชาเทวะ	0 2312 4035

ประเภทเครื่องจักรกล ยานพาหนะ และเครื่องมือ อุปกรณ์	จำนวน	หน่วย	ชื่อหน่วยงาน	หมายเลขโทรศัพท์
	2	เครื่อง	อบต.ในคลองบางปลากด	0 2461 8073
	1	เครื่อง	ทต.คลองด่าน	0 2330 1102 0 2330 2013 ต่อ 104
	2	เครื่อง	อบต.บางยอ	0 2816 5049
	20	เครื่อง	อบจ.สมุทรปราการ	0 2395 2504 0 2389 0600 ต่อ 607 08 6321 9111
	2	เครื่อง	ทม.บางแก้ว	0 2183 7593
	1	เครื่อง	อบต.ทรงคนอง	0 2463 6055
	1	เครื่อง	อบต.บางกระสอบ	0 2461 0231 06 1291 4961
	2	เครื่อง	อบต.บางปลา	0 2752 2249 0 2312 1816 - 7 ต่อ 108
	12	เครื่อง	ทม.ลัดหลวง	0 2818 8385 0 2462 8081
	1	เครื่อง	อบต.บางไฉลง	0 2750 8739
	4	เครื่อง	อบต.บางพลีใหญ่	0 2337 3115 ต่อ 203 09 6731 5899
	10	เครื่อง	อบจ.สมุทรปราการ	0 2395 2504 0 2389 0600 ต่อ 607 08 6321 9111
เครื่องสูบน้ำดับเพลิง (หาบหาม) จำนวน 1 เครื่อง ดังนี้	1	เครื่อง	การไฟฟ้านครหลวง เขตสมุทรปราการ	0 2791 5201
เครื่องสูบน้ำเคลื่อนที่ขนาดเล็ก จำนวน 2 เครื่อง ดังนี้	2	เครื่อง	โรงเรียนนายเรือ	0 2475 3804
รถดับเพลิง ขนาด 10,000 ลิตร จำนวน 38 คัน ดังนี้	1	คัน	ทม.แพรक्षा	0 2703 7900 - 01 09 4625 2564
	1	คัน	อบต.ในคลองบางปลากด	0 2461 8073
	1	คัน	ทต.พระสมุทรเจดีย์	0 2425 9340
	3	คัน	ทต.บางเมือง	0 2388 3441 0 2702 9038

ประเภทเครื่องจักรกล ยานพาหนะ และเครื่องมือ อุปกรณ์	จำนวน	หน่วย	ชื่อหน่วยงาน	หมายเลขโทรศัพท์
	2	คัน	ทม.ปากน้ำสมุทรปราการ	0 2186 5409 0 2186 5497
	4	คัน	ทต.สำโรงเหนือ	0 2363 9669
	1	คัน	อบต.บางยอ	0 2816 5049
	1	คัน	ทต.บางปู	0 2323 1899
	1	คัน	อบต.บ้านคลองสวน	0 2417 6266
	1	คัน	อบต.บางโปรง	0 2383 0854 0 2383 0339 ต่อ 133
	1	คัน	อบต.บางบ่อ	0 2313 4571 09 2572 7877
	1	คัน	อบต.บางปลา	0 2752 2249 0 2312 1816 - 7 ต่อ 108
	1	คัน	ทม.ลัดหลวง	0 2818 8385 0 2462 8081
	1	คัน	ทต.เทพารักษ์	0 2385 3112
	3	คัน	อบต.บางเสาธง	0 2707 1666 08 7801 0121
	1	คัน	ทม.ปู่เจ้าสมิงพราย	0 2363 9812 - 13
	10	คัน	ทต.แหลมฟ้าผ่า	0 2453 7299
	1	คัน	อบต.บางโฉลง	0 2750 8739
	1	คัน	อบต.บางพลีใหญ่	0 2337 3115 ต่อ 203 09 6731 5899
	1	คัน	อบต.คลองด่าน	0 2085 9315
	1	คัน	ทน.สมุทรปราการ	0 2389 1010 0 2389 1015
รถดับเพลิง ขนาด 6,000 ลิตร จำนวน 70 คัน ดังนี้	1	คัน	ทม.แพรกษา	0 2703 7900 - 01 09 4625 2564
	1	คัน	ทต.แพรกษา	0 2703 6584
	4	คัน	อบต.ราชาเทวะ	0 2312 4035
	2	คัน	อบต.ในคลองบางปลากด	0 2461 8073

ประเภทเครื่องจักรกล ยานพาหนะ และเครื่องมือ อุปกรณ์	จำนวน	หน่วย	ชื่อหน่วยงาน	หมายเลขโทรศัพท์
	2	คัน	ทต.บางเมือง	0 2388 3441 0 2702 9038
	3	คัน	ทต.ปากน้ำสมุทรปราการ	0 2186 5409 0 2186 5497
	1	คัน	อบต.บางด้วน	0 2756 3399
	1	คัน	ทต.บางปู	0 2323 1899
	2	คัน	ทต.พระประแดง	0 2462 6290
	3	คัน	ทต.บางแก้ว	0 2183 7593
	1	คัน	อบต.บางบ่อ	0 2313 4571 09 2572 7877
	1	คัน	อบต.บางปลา	0 2752 2249 0 2312 1816 - 7 ต่อ 108
	1	คัน	ทต.ลัดหลวง	0 2818 8385 0 2462 8081
	3	คัน	ทต.เทพารักษ์	0 2385 3112
	2	คัน	ทต.ปู่เจ้าสมิงพราย	0 2363 9812 - 13
	10	คัน	ทต.แหลมฟ้าผ่า	0 2453 7299
	3	คัน	อบต.บางโฉลง	0 2750 8739
	10	คัน	อบต.บางน้ำผึ้ง	0 2461 3254 09 5953 0377
	3	คัน	อบต.บางพลีใหญ่	0 2337 3115 ต่อ 203 09 6731 5899
	1	คัน	อบต.คลองด่าน	0 2085 9315
	6	คัน	ทต.สมุทรปราการ	0 2389 1010 0 2389 1015
	1	คัน	ทต.บางเสาธง	0 2315 1414
	1	คัน	โรงเรียนนายเรือ	0 2475 3804
	6	คัน	แขวงทางหลวง สมุทรปราการ	0 2397 4086 08 7868 9839
	1	คัน	แขวงทางหลวงชนบท สมุทรปราการ	0 2330 1022 - 23 08 7331 3313

ประเภทเครื่องจักรกล ยานพาหนะ และเครื่องมือ อุปกรณ์	จำนวน	หน่วย	ชื่อหน่วยงาน	หมายเลขโทรศัพท์
รถดับเพลิง ขนาด 4,000 ลิตร จำนวน 25 คัน ดังนี้	1	คัน	ทม.แพรक्षा	0 2703 7900 - 01 09 4625 2564
	1	คัน	อบต.ในคลองบางปลากด	0 2461 8073
	1	คัน	อบต.บางกอบัว	0 2059 9920 09 5956 1901 09 5785 1901
	1	คัน	ทต.สำโรงเหนือ	0 2363 9669
	1	คัน	อบต.ศิระจรเข้ใหญ่	0 2019 9821 ต่อ 114 09 2541 5879
	2	คัน	ทต.ด่านสำโรง	0 2759 2511 08 0948 2113
	1	คัน	อบต.บางกระสอบ	0 2461 0231 06 1291 4961
	1	คัน	อบต.บางปลา	0 2752 2249 0 2312 1816 - 7 ต่อ 108
	1	คัน	ทม.ลัดหลวง	0 2818 8385 0 2462 8081
	1	คัน	อบต.บางเสาธง	0 2707 1666 08 7801 0121
	2	คัน	ทม.ปู่เจ้าสมิงพราย	0 2363 9812 - 13
	10	คัน	ทต.แหลมฟ้าผ่า	0 2453 7299
	1	คัน	อบต.บางพลีใหญ่	0 2337 3115 ต่อ 203 09 6731 5899
	1	คัน	โรงเรียนนายเรือ	0 2475 3804
	รถดับเพลิงพร้อมระบบโฟม อัดอากาศแรงดันสูง พร้อมชุด ยานยนต์ดับเพลิงฉีดหมอกน้ำ/โฟม ด้วยระบบควบคุมระยะไกล (LUF 60) จำนวน 12 คัน ดังนี้	3	คัน	ศูนย์ ปภ. เขต 1 ปทุมธานี
3		คัน	ศูนย์ ปภ. เขต 2 พรรณบุรี	08 9968 7161
3		คัน	ศูนย์ ปภ. เขต 3 ปราจีนบุรี	08 9968 7169
3		คัน	ศูนย์ ปภ. เขต 17 จันทบุรี	08 9920 1656

ประเภทเครื่องจักรกล ยานพาหนะ และเครื่องมือ อุปกรณ์	จำนวน	หน่วย	ชื่อหน่วยงาน	หมายเลขโทรศัพท์
รถดับเพลิงโฟม จำนวน 5 คัน ดังนี้	1	คัน	อบต.บางเพรียง	0 2101 9536
	1	คัน	ทต.ด่านสำโรง	0 2759 2511 08 0948 2113
	1	คัน	อบต.บางโปรง	0 2383 0854 0 2383 0339 ต่อ 133
	2	คัน	ทม.ปู่เจ้าสมิงพราย	0 2363 9812 - 13
รถกระเช้า ความสูง 17 เมตร จำนวน 1 คัน ดังนี้	1	คัน	ทม.บางแก้ว	0 2183 7593
รถกระเช้า ความสูง 15 เมตร จำนวน 2 คัน ดังนี้	2	คัน	การไฟฟ้านครหลวงเขต สมุทรปราการ	0 2791 5201
รถตรวจการณ์ จำนวน 48 คัน ดังนี้	1	คัน	อบต.หนองปรือ	0 2136 1726
	3	คัน	ทม.แพรक्षा	0 2703 7900 - 01 09 4625 2564
	2	คัน	ทต.แพรक्षा	0 2703 6584
	4	คัน	ทม.แพรक्षाใหม่	0 2136 6543 ต่อ 199 08 1454 7776
	2	คัน	อบต.ราชาเทวะ	0 2312 4035
	2	คัน	อบต.ในคลองบางปลากด	0 2461 8073
	1	คัน	ทต.พระสมุทรเจดีย์	0 2425 9340
	4	คัน	ทต.บางเมือง	0 2388 3441 0 2702 9038
	1	คัน	อบต.บางกอบัว	0 2059 9920 09 5956 1901 09 5785 1901
	1	คัน	อบต.บางเพรียง	0 2101 9536
	1	คัน	อบต.คลองด่าน	0 2085 9315
	2	คัน	ทต.สำโรงเหนือ	0 2363 9669
	1	คัน	อบต.บางยอ	0 2816 5049
	1	คัน	ทต.บางปู	0 2323 1899
1	คัน	อบต.บ้านคลองสวน	0 2417 6266	

ประเภทเครื่องจักรกล ยานพาหนะ และเครื่องมือ อุปกรณ์	จำนวน	หน่วย	ชื่อหน่วยงาน	หมายเลขโทรศัพท์
	1	คัน	อบต.บ้านคลองสวน	0 2417 6266
	1	คัน	อบต.ทรงคนอง	0 2463 6055
	1	คัน	อบต.บางกะเจ้า	0 2461 3559 ต่อ 14 08 1827 9108
	2	คัน	อบต.บางโปรง	0 2383 0854 0 2383 0339 ต่อ 133
	1	คัน	อบต.บางป่อ	0 2313 4571 09 2572 7877
	3	คัน	ทม.ลัดหลวง	0 2818 8385 0 2462 8081
	1	คัน	ทต.เทพารักษ์	0 2385 3112
	3	คัน	ทม.ปู่เจ้าสมิงพราย	0 2363 9812 - 13
	2	คัน	ทต.แหลมฟ้าผ่า	0 2453 7299
	3	คัน	อบต.บางโฉลง	0 2750 8739
	1	คัน	อบต.คลองด่าน	0 2085 9315
	2	คัน	ทน.สมุทรปราการ	0 2389 1010 0 2389 1015
	1	คัน	ทต.บางเสาธง	0 2315 1414
	รถบรรทุกขนาดใหญ่ ขนาด 6 ตัน 6 ล้อ จำนวน 5 คัน ดังนี้	1	คัน	อบต.หนองปรือ
1		คัน	อบต.ในคลองบางปลากด	0 2461 8073
1		คัน	ทต.คลองด่าน	0 2330 1102 0 2330 2013 ต่อ 104
1		คัน	ทต.บางป่อ	0 2317 1213
1		คัน	ทต.แหลมฟ้าผ่า	0 2453 7299
รถบรรทุกเทท้าย ขนาด 6 ตัน 6 ล้อ จำนวน 2 คัน ดังนี้	1	คัน	อบต.ทรงคนอง	0 2463 6055
	1	คัน	อบต.บางกระสอบ	0 2461 0231 06 1291 4961
รถบรรทุกขนาดใหญ่ ขนาด 6 ตัน 6 ล้อ ติดตั้งเครน ขนาดน้อยกว่า 6 ตัน จำนวน 1 คัน ดังนี้	1	คัน	ทต.สำโรงเหนือ	0 2363 9669
รถบรรทุก 6 ล้อ ติดตั้งปั้นจั่น จำนวน 1 คัน ดังนี้	1	คัน	แขวงทางหลวงชนบท สมุทรปราการ	0 2330 1022 - 23 08 7331 3313

ประเภทเครื่องจักรกล ยานพาหนะ และเครื่องมือ อุปกรณ์	จำนวน	หน่วย	ชื่อหน่วยงาน	หมายเลขโทรศัพท์
รถบรรทุกขนาดเล็ก แบบที่นั่ง ตอนเดียว จำนวน 4 คัน ดังนี้	1	คัน	ทต.พระสมุทรเจดีย์	0 2425 9340
	1	คัน	อบต.ทรงคนอง	0 2463 6055
	1	คัน	ทต.ลาดหลวง	0 2818 8385 0 2462 8081
	1	คัน	ทต.เทพารักษ์	0 2385 3112
รถบรรทุกขนาดเล็ก แบบที่นั่ง ตอนครึ่ง จำนวน 2 คัน ดังนี้	1	คัน	ทต.บางบ่อ	0 2317 1213
	1	คัน	ทต.เทพารักษ์	0 2385 3112
รถบรรทุกขนาดเล็ก แบบที่นั่ง 2 ตอน จำนวน 19 คัน ดังนี้	1	คัน	อบต.เป็ริง	0 2170 6525 - 7 08 5135 3488
	4	คัน	อบต.คลองนิมมยาตรา	0 2170 6663 ต่อ 104 08 1626 1409
	1	คัน	อบต.บางโปรง	0 2383 0854 0 2383 0339 ต่อ 133
	2	คัน	อบต.บ้านระกาศ	0 2136 6113 09 8927 4666
	10	คัน	ทต.แหลมฟ้าผ่า	0 2453 7299
	1	คัน	ทต.บางพลีน้อย	0 2337 6245
รถตู้เอนกประสงค์ จำนวน 2 คัน ดังนี้	1	คัน	ทต.สมุทรปราการ	0 2389 1010 0 2389 1015
	1	คัน	มูลนิธิร่วมกุศล สมุทรปราการ	0 2175 8789 08 7551 6198
รถเครน ขนาด 20 ตัน จำนวน 1 คัน ดังนี้	1	คัน	การไฟฟ้านครหลวง เขตสมุทรปราการ	0 2791 5201
รถตัดหญ้า - ชุดหลัง จำนวน 1 คัน ดังนี้	1	คัน	แขวงทางหลวง สมุทรปราการ	0 2397 4086 08 7868 9839
รถพยาบาล จำนวน 13 คัน ดังนี้	1	คัน	ทต.พระสมุทรเจดีย์	0 2425 9340
	1	คัน	อบต.บางกอบัว	0 2059 9920 09 5956 1901 09 5785 1901
	1	คัน	อบต.บางยอ	0 2816 5049
	1	คัน	ทต.พระประแดง	0 2462 6290

ประเภทเครื่องจักรกล ยานพาหนะ และเครื่องมือ อุปกรณ์	จำนวน	หน่วย	ชื่อหน่วยงาน	หมายเลขโทรศัพท์
	1	คัน	อบต.ทรงคนอง	0 2463 6055
	1	คัน	อบต.บางกระสอบ	0 2461 0231 06 1291 4961
	1	คัน	อบต.บางโปรง	0 2383 0854 0 2383 0339 ต่อ 133
	1	คัน	อบต.บางเสาธง	0 2707 1666 08 7801 0121
	1	คัน	ทต.แหลมฟ้าผ่า	0 2453 7299
	1	คัน	อบต.บางโฉลง	0 2750 8739
	3	คัน	มูลนิธิร่วมกุศล สมุทรปราการ	0 2175 8789 08 7551 6198
รถกระบะกู้ภัย จำนวน 2 คัน ดังนี้	2	คัน	มูลนิธิร่วมกุศล สมุทรปราการ	0 2175 8789 08 7551 6198
บอลลูนไลท์ จำนวน 68 เครื่อง ดังนี้	1	เครื่อง	การไฟฟ้านครหลวงเขต สมุทรปราการ	0 2791 5201
	45	เครื่อง	อบจ.สมุทรปราการ	0 2130 7853
	1	เครื่อง	ทม.พระประแดง	0 2462 6290
	3	เครื่อง	ทม.ลาดหลวง	0 2818 8385 0 2462 8081
	2	เครื่อง	ทต.บางเมือง	0 2702 9038
	2	เครื่อง	ทต.สำโรงเหนือ	0 2363 9669
	2	เครื่อง	ทต.พระสมุทรเจดีย์	0 2425 9340 08 6040 7019
	2	เครื่อง	อบต.แพรกษา	0 2703 7901 ต่อ 136 08 9140 4313
	4	เครื่อง	อบต.แพรกษาใหม่	0 2136 6543
	4	เครื่อง	อบต.ในคลอง บางปลากด	0 2461 8073 08 7610 8800
	1	เครื่อง	อบต.บางพลีใหญ่	0 2337 3115 - 6 ต่อ 203 09 6731 5889
	1	เครื่อง	อบต.หนองปรือ	0 2300 9590 - 8 08 3717 1955

ประเภทเครื่องจักรกล ยานพาหนะ และเครื่องมือ อุปกรณ์	จำนวน	หน่วย	ชื่อหน่วยงาน	หมายเลขโทรศัพท์
รถไฟฟ้าส่องสว่าง จำนวน 12 คัน ดังนี้	1	คัน	ทน.สมุทรปราการ	0 2389 1015 08 1618 4221
	1	คัน	ทม.ปากน้ำ สมุทรปราการ	0 2186 5497
	1	คัน	ทม.พระประแดง	0 2462 6290
	1	คัน	ทต.บางเมือง	0 2702 9038
	1	คัน	ทต.สำโรงเหนือ	0 2363 9669
	1	คัน	ทต.ด่านสำโรง	0 2759 2770 - 5 ต่อ 216 08 9889 1819
	1	คัน	อบต.แพรภษา	0 2703 7901 ต่อ 136 08 9140 4313
	1	คัน	อบต.เทพารักษ์	0 2385 3112
	1	คัน	อบต.บางพลีใหญ่	0 2337 3115 - 6 ต่อ 203 09 6731 5889
	1	คัน	อบต.บางแก้ว	0 2183 7593
	1	คัน	อบต.บางไฉลง	0 2312 6012 0 2750 8739 08 1735 4851
	1	คัน	อบต.หนองปรือ	0 2300 9590 - 8 08 3717 1955
เครื่องกำเนิดไฟฟ้าส่องสว่าง จำนวน 2 เครื่อง ดังนี้	1	เครื่อง	ทต.แพรภษา	0 2703 6584
	1	เครื่อง	อบต.แพรภษา	0 2703 7901 ต่อ 136 08 9140 4313
เครื่องปั่นไฟ ขนาด 1.5 กิโลวัตต์ จำนวน 1 เครื่อง ดังนี้	1	เครื่อง	การไฟฟ้านครหลวง เขตสมุทรปราการ	0 2791 5201
รถสุขาเคลื่อนที่ จำนวน 8 คัน ดังนี้	1	คัน	ทน.สมุทรปราการ	0 2389 1015 08 1618 4221
	1	คัน	ทม.ลัดหลวง	0 2818 8385 0 2462 8081
	1	คัน	ทต.บางปู	0 2174 3390 - 9 ต่อ 205 08 1420 8203

ประเภทเครื่องจักรกล ยานพาหนะ และเครื่องมือ อุปกรณ์	จำนวน	หน่วย	ชื่อหน่วยงาน	หมายเลขโทรศัพท์
	1	คัน	ทต.ด่านสำโรง	0 2759 2770 - 5 ต่อ 216 08 9889 1819
	1	คัน	อบต.ในคลองบางปลากด	0 2461 8073 08 7610 8800
	2	คัน	อบต.บางพลีใหญ่	0 2337 3115 - 6 ต่อ 203 09 6731 5889
	1	คัน	อบต.หนองปรือ	0 2300 9590 - 8 08 3717 1955
รถดูดสิ่งปฏิกูล ขนาด 4,000 ลิตร จำนวน 1 คัน ดังนี้	1	คัน	อบต.หนองปรือ	0 2300 9590 - 8 08 3717 1955
ซบเมิร์ส จำนวน 18 เครื่อง ดังนี้	18	เครื่อง	อบจ.สมุทรปราการ	0 2130 7853 08 6321 9111
เรือดัดเพลิง จำนวน 2 ลำ ดังนี้	1	ลำ	อบต.หนองปรือ	0 2136 1726
	1	ลำ	อบจ.สมุทรปราการ	0 2130 7853 08 6321 9111
เรือดัดเพลิงชนิดเคลื่อนที่ทั้งบนบก และในน้ำ จำนวน 1 ลำ ดังนี้	1	ลำ	ทม.ลัดหลวง	0 2818 8385 0 2462 8081
เรือกู้ภัยทางน้ำ จำนวน 1 ลำ ดังนี้	1	ลำ	ทน.สมุทรปราการ	0 2389 1015 08 1618 4221
เรือยนต์กู้ภัยเคลื่อนที่เร็ว จำนวน 1 ลำ ดังนี้	1	ลำ	อบต.ทรงคนอง	0 2463 6056
เรือยางเครื่องติดท้าย จำนวน 4 ลำ ดังนี้	4	ลำ	กองบังคับการตำรวจน้ำ	0 2384 2342
เรือตรวจการณ์เจ้าท่า 55 จำนวน 1 ลำ ดังนี้	1	ลำ	สนง.เจ้าท่าภูมิภาค สาขาสมุทรปราการ	0 2395 2566 - 7
เรือตรวจการณ์เจ้าท่า 220 จำนวน 1 ลำ ดังนี้	1	ลำ	สนง.เจ้าท่าภูมิภาค สาขาสมุทรปราการ	0 2395 2566 - 7
เรือเร็วตรวจการณ์พร้อมเสื้อชูชีพ ขนาด 30 ฟุต จำนวน 3 ลำ ดังนี้	3	ลำ	กองบังคับการตำรวจน้ำ	0 2384 2342
เรือตรวจการณ์ จำนวน 8 ลำ ดังนี้	4	ลำ	อบจ.สมุทรปราการ	0 2130 7853 08 6321 9111

ประเภทเครื่องจักรกล ยานพาหนะ และเครื่องมือ อุปกรณ์	จำนวน	หน่วย	ชื่อหน่วยงาน	หมายเลขโทรศัพท์
	1	ลำ	อบต.บางกะเจ้า	0 2461 3559
	1	ลำ	อบต.บางไฉลง	0 2312 6012
				0 2750 8739
	1	ลำ	อบต.บางปลา	0 2312 1816 - 7 ต่อ 108 08 5138 9125
1	ลำ	อบต.หนองปรือ	0 2300 9590 - 8 08 3717 1955	
เรือท้องวีตรวจการณ จำนวน 1 ลำ ดังนี้	1	ลำ	อบต.แหลมฟ้าผ่า	0 2464 9605 08 0770 6934
เรือท้องแบน จำนวน 81 ลำ ดังนี้	70	ลำ	อบจ.สมุทรปราการ	0 2130 7853 08 6321 9111
	1	ลำ	ทม.ปู่เจ้าสมิงพราย	0 2363 9812 - 3
	3	ลำ	อบต.บางด้วน	0 2756 3399 08 4653 9732
	2	ลำ	อบต.เป็ริง	0 2170 6525 09 1009 8119
	2	ลำ	อบต.แหลมฟ้าผ่า	0 2464 9605 08 0770 6934
	3	ลำ	อบต.บางแก้ว	0 2183 7593
เรือท้องแบนกู่ภัย จำนวน 1 ลำ ดังนี้	1	ลำ	อบต.บางพลีใหญ่	0 2337 3115 - 6 ต่อ 203 09 6731 5889
เรือท้องแบนพร้อมเครื่องยนต์ ขนาด 20 คนนั่ง จำนวน 3 ลำ ดังนี้	3	ลำ	ทต.บางปู	0 2174 3390 - 9 ต่อ 205 08 1420 8203
เรือพร้อมเครื่องยนต์ จำนวน 2 ลำ ดังนี้	2	ลำ	อบต.บางยอ	0 2416 5049 09 2081 9490
เรือยาง จำนวน 1 ลำ ดังนี้	1	ลำ	อบต.ทรงคนอง	0 2463 6056
เรือตัดหญ้า จำนวน 1 ลำ ดังนี้	1	ลำ	อบต.บางปลา	0 2312 1816 - 7 ต่อ 108 08 5138 9125
อุปกรณ์ชูชีพ จำนวน 30 ชุด ดังนี้	30	ชุด	ทม.ปากน้ำสมุทรปราการ	0 2186 5497
เสื้อชูชีพ จำนวน 60 ตัว ดังนี้	60	ตัว	อบต.บางด้วน	0 2756 3399 08 4653 9732

ประเภทเครื่องจักรกล ยานพาหนะ และเครื่องมือ อุปกรณ์	จำนวน	หน่วย	ชื่อหน่วยงาน	หมายเลขโทรศัพท์
ชุดเครื่องช่วยหายใจ จำนวน 109 ชุด ดังนี้	8	ชุด	อบจ.สมุทรปราการ	0 2130 7853 08 6321 9111
	6	ชุด	ทน.สมุทรปราการ	0 2389 1015 08 1618 4221
	6	ชุด	ทม.ปากน้ำสมุทรปราการ	0 2186 5497
	1	ชุด	ทม.พระประแดง	0 2462 6290
	11	ชุด	ทม.ลาดหลวง	0 2818 8385 0 2462 8081
	2	ชุด	ทต.แพรภษา	0 2703 6584
	8	ชุด	ทต.บางปู	0 2174 3390 - 9 ต่อ 205 08 1420 8203
	2	ชุด	ทต.บางบ่อ	0 2317 2313
	7	ชุด	ทต.บางเสาธง	0 2315 1414 08 6180 2277
	4	ชุด	ทต.พระสมุทรเจดีย์	0 2425 9340 08 6040 7019
	7	ชุด	ทต.แหลมฟ้าผ่า	0 2453 7136 - 7 ต่อ 100, 106 09 9619 2516
	3	ชุด	ทต.บางพลี	0 2337 3666
	5	ชุด	อบต.เทพารักษ์	0 2385 3112
	6	ชุด	อบต.บางโปรง	0 2383 0854 08 6848 9199
	1	ชุด	อบต.บางบ่อ	0 2343 4571
	8	ชุด	อบต.บางเสาธง	0 2707 1671 - 3 ต่อ 260 09 0909 6521
	3	ชุด	อบต.บางยอ	0 2416 5049 09 2081 9490
	1	ชุด	อบต.บางกะเจ้า	0 2461 3559
	4	ชุด	อบต.ในคลอง บางปลากด	0 2461 8073 08 7610 8800

ประเภทเครื่องจักรกล ยานพาหนะ และเครื่องมือ อุปกรณ์	จำนวน	หน่วย	ชื่อหน่วยงาน	หมายเลขโทรศัพท์
	10	ชุด	อบต.บางพลีใหญ่	0 2337 3115 - 6 ต่อ 203 09 6731 5889
	2	ชุด	อบต.บางปลา	0 2312 1816 - 7 ต่อ 108 08 5138 9125
	4	ชุด	อบต.หนองปรือ	0 2300 9590 - 8 08 3717 1955
เครื่องกระตุกหัวใจ (AED) จำนวน 1 เครื่อง ดังนี้	1	เครื่อง	อบต.หนองปรือ	0 2300 9590 - 8 08 3717 1955
พัดลมระบายควัน จำนวน 2 เครื่อง ดังนี้	2	เครื่อง	ทต.บางเมือง	0 2702 9038
เครื่องเป่าลม จำนวน 2 เครื่อง ดังนี้	2	เครื่อง	ทต.แพรภษา	0 2703 6584
เครื่องอัดอากาศแรงดันสูง จำนวน 1 เครื่อง ดังนี้	1	เครื่อง	อบต.หนองปรือ	0 2300 9590 - 8 08 3717 1955
ชุดดับเพลิงในอาคาร จำนวน 5 ชุด ดังนี้	2	ชุด	ทต.แพรภษา	0 2703 6584
	3	ชุด	อบต.บางยอ	0 2416 5049 09 2081 9490
เลื่อยยนต์ จำนวน 42 เครื่อง ดังนี้	2	เครื่อง	โรงเรียนนายเรือ	0 2475 3804
	1	เครื่อง	ทต.พระประแดง	0 2462 6290
	5	เครื่อง	ทต.บางปู	0 2174 3390 - 9 ต่อ 205 08 1420 8203
	2	เครื่อง	ทต.สำโรงเหนือ	0 2363 9669
	2	เครื่อง	ทต.พระสมุทรเจดีย์	0 2425 9340 08 6040 7019
	1	เครื่อง	อบต.แพรภษา	0 2703 7901 ต่อ 136 08 9140 4313
	2	เครื่อง	อบต.บางโปรง	0 2383 0854 08 6848 9199
	3	เครื่อง	อบต.บางด้วน	0 2756 3399 08 4653 9732

ประเภทเครื่องจักรกล ยานพาหนะ และเครื่องมือ อุปกรณ์	จำนวน	หน่วย	ชื่อหน่วยงาน	หมายเลขโทรศัพท์
	2	เครื่อง	อบต.เป็ริง	0 2170 6525 09 1009 8119
	2	เครื่อง	อบต.บ้านระกาศ	0 2136 6113 08 2327 5729
	1	เครื่อง	อบต.บางเพ็รียง	0 2121 9536
	1	เครื่อง	อบต.บางเสาธง	0 2707 1671 - 3 ต่อ 260 09 0909 6521
	2	เครื่อง	อบต.ศิระจรเข้ใหญ่	0 2312 8167
	2	เครื่อง	อบต.บางยอ	0 2416 5049 09 2081 9490
	1	เครื่อง	อบต.บางกะเจ้า	0 2461 3559
	2	เครื่อง	อบต.นาเกลือ	0 2490 5458
	1	เครื่อง	อบต.บางพลีใหญ่	0 2337 3115 - 6 ต่อ 203 09 6731 5889
	3	เครื่อง	อบต.ราชาเทวะ	0 2312 4035 - 7
	4	เครื่อง	อบต.บางแก้ว	0 2183 7593
	2	เครื่อง	อบต.บางปลา	0 2312 1816 - 7 ต่อ 108 08 5138 9125
	1	เครื่อง	อบต.หนองปรือ	0 2300 9590 - 8 08 3717 1955
เลื่อยตัดไฟเบอร์ จำนวน 1 เครื่อง ดังนี้	1	เครื่อง	อบต.ราชาเทวะ	0 2312 4035 - 7