



แผนเผชิญเหตุอุทกภัย จังหวัดฉะเชิงเทรา ปี ๒๕๖๖

คำนำ

สถานการณ์ภัยพิบัติปัจจุบันมีแนวโน้มทวีความรุนแรงและเกิดขึ้นบ่อยครั้งมากขึ้น ประกอบกับการเจริญเติบโตทางด้านเศรษฐกิจ สังคม และสิ่งแวดล้อมที่เป็นอยู่ในปัจจุบันก็มีส่วนเป็นตัวเร่งที่สำคัญที่ทำให้โลกเกิดการเปลี่ยนแปลงอย่างไม่สมดุล มีความเสี่ยงในชีวิตของประชาชนในชุมชนเพิ่มขึ้น อันเนื่องมาจากสถานการณ์ภัยพิบัติที่เกิดขึ้นทั้งที่มองเห็นและมองไม่เห็น อุทกภัยเป็นภัยพิบัติที่ร้ายแรงอีกภัยหนึ่งที่สร้างความเสียหายในชีวิตและทรัพย์สินเป็นจำนวนมาก จะเห็นได้จากเหตุการณ์มหาวิกฤตอุทกภัย ในปี พ.ศ.๒๕๕๔ ซึ่งได้สร้างความสูญเสียต่อชีวิตและทรัพย์สินของประชาชนอย่างมหาศาล การป้องกันและแก้ปัญหาอุทกภัย จำเป็นต้องอาศัยการประสานความร่วมมือของแต่ละหน่วยงาน ในการบริหารจัดการในภาวะวิกฤตที่เป็นระบบเดียวกัน (Single Command) จึงจะทำให้การจัดการแก้ปัญหาเป็นไปอย่างมีประสิทธิภาพ

จังหวัดฉะเชิงเทรา มีลักษณะภูมิประเทศเป็นที่ราบลุ่มพุ่มและพื้นที่ราบลุ่มแม่น้ำ จากเหตุการณ์อุทกภัยที่เกิดขึ้นในจังหวัดฉะเชิงเทราในปีที่ผ่านมา พบว่า พื้นที่ส่วนใหญ่เป็นพื้นที่การเกษตรและเสี่ยงต่อการเกิดอุทกภัยภัยดังกล่าวที่เกิดขึ้นย่อมมีผลกระทบโดยตรงต่อวิถีชีวิตความเป็นอยู่ของปัจเจกบุคคล สังคม ชุมชน รวมไปถึงสิ่งแวดล้อม คงปฏิเสธไม่ได้ว่าไม่มีผู้ใดสามารถห้ามภัยพิบัติได้ แต่สิ่งสำคัญที่สุดคือ เมื่อเกิดภัยพิบัติขึ้นจะอย่างไรจึงจะลดผลกระทบจากภัยพิบัติทำให้เกิดความสูญเสียน้อยที่สุดเท่าที่จะทำได้ จังหวัดฉะเชิงเทราจึงได้ปรับปรุงแผนเผชิญเหตุอุทกภัย ประจำปี พ.ศ. ๒๕๖๖ ขึ้น เพื่อเป็นกรอบในการปฏิบัติงานร่วมกันระหว่างหน่วยงานที่เกี่ยวข้องในการเตรียมพร้อมรับมือกับเหตุการณ์ที่เกิดขึ้นและหวังเป็นอย่างยิ่งว่าแผนเผชิญเหตุฯ ฉบับนี้จะเป็นประโยชน์ในการ บูรณาการการปฏิบัติงานร่วมกันได้อย่างมีประสิทธิภาพ

สารบัญ

หน้า

คำนำ

๑. สถานการณ์จังหวัด (ลักษณะทางภูมิศาสตร์ การปกครองท้องที่และท้องถิ่น ประชากร)	๑
๒. สถานการณ์อุทกภัยจังหวัดฉะเชิงเทรา	๒
๒.๑ สถานการณ์อุทกภัยในพื้นที่ สถิติการเกิดอุทกภัยในรอบ ๑๐ ปีที่ผ่านมา	๒
๒.๒ สถานการณ์เฉพาะ	๓
๓. ภารกิจ	๖
๓.๑ ขั้นตอนการปฏิบัติ	๖
๓.๒ การเตรียมความพร้อม	๘
๓.๓ การจัดการในภาวะฉุกเฉิน	๘
๓.๔ ข้อมูลหน่วยงานด้านการป้องกันและบรรเทาสาธารณภัย มูลนิธิ สมาคม คุ้มภัย ฯลฯ	๑๐
๓.๕ การอพยพ	๑๑
๓.๖ การตั้งศูนย์พักพิง และการบริหารจัดการศูนย์พักพิง	๑๑
๔. การสนับสนุน	๑๒
๕. การติดต่อสื่อสาร	๑๒
๖. ภาคผนวก	๑๒

- ผนวก ก. - แผนที่แสดงพื้นที่ประสบอุทกภัยข้าชากจังหวัดฉะเชิงเทรา
- แผนที่แสดงเส้นทางน้ำจังหวัดฉะเชิงเทรา
- แผนผังการบริหารจัดการน้ำของชลประทานในพื้นที่ฉะเชิงเทรา
- ตารางสรุปสภาพน้ำในอ่างเก็บน้ำจังหวัดฉะเชิงเทรา
- กราฟแสดงปริมาณน้ำในอ่างเก็บน้ำคลองสี่ดเปรียบเทียบกับ ๑๒ ปี
- ผนวก ข. - ตาราง แสดงกำลังการผลิต และปริมาณการจ่ายน้ำของการประปาส่วนภูมิภาคในจังหวัดฉะเชิงเทรา
- ตารางข้อมูลสถานการณ์มีไฟฟ้าใช้ในพื้นที่ฉะเชิงเทรา
- ตารางแสดงโครงการชลประทานในเขตจังหวัดฉะเชิงเทราที่ก่อสร้าง
- ผนวก ค. การติดต่อสื่อสาร โทรศัพท์ส่วนราชการ ช่วยวิทยุสื่อสาร
- ผนวก ง. - ข้อมูลพื้นที่ประสบอุทกภัยข้าชาก ๑๐ ปี (๒๕๕๖-๒๕๖๕) จังหวัดฉะเชิงเทรา
- สรุปการประกาศเขตพื้นที่ประสบภัย (อุทกภัย) ประจำปี พ.ศ. ๒๕๖๖
- สรุปการประกาศเขตให้การช่วยเหลือผู้ประสบภัยพิบัติกรณีฉุกเฉิน (อุทกภัย) ประจำปี พ.ศ. ๒๕๖๖
- ผนวก จ. โครงสร้างศูนย์บัญชาการเหตุการณ์จังหวัดฉะเชิงเทรา
- ผนวก ฉ. การแบ่งมอบบุคลากร พื้นที่รับผิดชอบ และทรัพยากร
- ผนวก ช. บัญชีอุปกรณ์ เครื่องมือ ในการป้องกันและบรรเทาสาธารณภัย
- ผนวก ซ. การแจ้งเตือนภัย
- ผนวก ฌ. รายชื่อศูนย์พักพิงชั่วคราวจังหวัดฉะเชิงเทรา
- ผนวก ฎ. คำสั่งกองอำนาจการป้องกันและบรรเทาสาธารณภัยจังหวัดฉะเชิงเทรา ที่ ๑๓๐๓ / ๒๕๖๖
ลว. ๓๑ พ.ศ. ๒๕๖๖ เรื่อง จัดตั้งศูนย์บัญชาการเหตุการณ์จังหวัดฉะเชิงเทรา ด้านอุทกภัย ปี ๒๕๖๖
- คำสั่งกองอำนาจการป้องกันและบรรเทาสาธารณภัยจังหวัดฉะเชิงเทรา ที่ ๑๓๐๔ / ๒๕๖๖
ลว. ๓๑ พ.ศ. ๒๕๖๖ เรื่อง จัดตั้งคณะทำงานติดตามสถานการณ์อุทกภัยจังหวัดฉะเชิงเทรา ปี ๒๕๖๖
- ผนวก ฏ. ข้อมูลเครื่องมืออุปกรณ์ในการเฝ้าระวัง และระบบแจ้งเตือนภัยในระดับพื้นที่จังหวัดฉะเชิงเทรา

๗. รายการแจกจ่าย

๑๓

กองอำนวยการป้องกันและบรรเทาสาธารณภัยจังหวัดฉะเชิงเทรา
สำนักงานป้องกันและบรรเทาสาธารณภัยจังหวัดฉะเชิงเทรา

วันที่ ๓๑ พฤษภาคม ๒๕๖๖

แผนเผชิญเหตุอุทกภัย จังหวัดฉะเชิงเทรา ปี พ.ศ. ๒๕๖๖

อ้างอิง

- พระราชบัญญัติป้องกันและบรรเทาสาธารณภัย พ.ศ. ๒๕๕๐
- แผนป้องกันและบรรเทาสาธารณภัยแห่งชาติ พ.ศ. ๒๕๖๔ - ๒๕๗๐
- แผนการป้องกันและบรรเทาสาธารณภัยจังหวัดฉะเชิงเทรา พ.ศ. ๒๕๖๔ - ๒๕๗๐
- ระเบียบกระทรวงการคลังว่าด้วยเงินทดรองราชการเพื่อช่วยเหลือผู้ประสบภัยพิบัติกรณีฉุกเฉิน พ.ศ. ๒๕๖๒
- แผนที่ประเทศไทย มาตราส่วน ๑ : ๕๐,๐๐๐ ระยะเวลาที่ ๕๓๓๕I, ๕๓๓๕IV, ๕๓๓๖I, ๕๓๓๖II, ๕๓๓๕I, ๕๓๓๖I-IV, ๕๓๓๕I-IV และ ๕๓๓๖I-IV

๑. ข้อมูลพื้นฐานของจังหวัด (ลักษณะทางภูมิศาสตร์ การปกครองท้องที่และท้องถื่น ประชากร)

จังหวัดฉะเชิงเทรา ตั้งอยู่ทางทิศตะวันออกของประเทศไทย ประมาณละติจูดที่ ๑๓°๓๐'เหนือ ลองจิจูด ๑๐๑°๒๗' ตะวันออก มีเนื้อที่ประมาณ ๕,๓๕๑ ตารางกิโลเมตร หรือ ๓,๓๔๔,๓๗๕ ไร่ (อันดับที่ ๔๐ ของประเทศ) คิดเป็นร้อยละ ๑๓.๘ ของพื้นที่ภาคตะวันออก อยู่ห่างจากกรุงเทพมหานคร ประมาณ ๗๕ กิโลเมตร อยู่ห่างจากกรุงเทพมหานครเป็นระยะ ทางประมาณ ๗๕ กิโลเมตร มีอาณาเขตติดต่อกับจังหวัดใกล้เคียง ดังนี้

ทิศเหนือ	ติดต่อกับ	จังหวัดปราจีนบุรี และนครนายก
ทิศใต้	ติดต่อกับ	จังหวัดชลบุรี จันทบุรี และทะเลอ่าวไทย
ทิศตะวันออก	ติดต่อกับ	จังหวัดสระแก้ว และปราจีนบุรี
ทิศตะวันตก	ติดต่อกับ	จังหวัดสมุทรปราการและกรุงเทพฯ

ลักษณะภูมิประเทศ สภาพภูมิประเทศของจังหวัดฉะเชิงเทรา มีความสูงเหนือระดับน้ำทะเลปานกลางเฉลี่ย ๖๙.๔๒ เมตร สามารถจำแนกความแตกต่างตามความสูงของพื้นที่เป็น ๓ ลักษณะคือ

๑. บริเวณที่ราบลุ่ม แม่น้ำบางปะกงซึ่งเป็นบริเวณที่มีความสำคัญมากที่สุดของจังหวัด ต้นกำเนิดจากแม่น้ำนครนายกและแม่น้ำปราจีนบุรีไหลมาบรรจบกันที่ตำบลบางแตน อำเภอบ้านสร้าง จังหวัดปราจีนบุรี และเข้าเขตพื้นที่จังหวัดฉะเชิงเทรา ที่ตำบลบางขนาก อำเภอบางน้ำเปรี้ยว จังหวัดฉะเชิงเทราและไหลลงสู่อ่าวไทย มีความยาวตลอดลำน้ำ ๑๒๒ กิโลเมตร ช่วงที่กว้างของแม่น้ำที่เขตเทศบาลเมืองฉะเชิงเทรา ๑๒๐ เมตร ลักษณะทั่วไปเป็นพื้นที่ราบเรียบ ดินอุดมสมบูรณ์และมีน้ำเพื่อการชลประทานอย่างพอเพียง มีแม่น้ำบางปะกงเป็นแม่น้ำสายหลักครอบคลุมพื้นที่อำเภอบางปะกง อำเภอบ้านโพธิ์ อำเภอเมือง อำเภอบางน้ำเปรี้ยว อำเภอบางคล้า อำเภอรสาธน์ อำเภอกองเขื่อน และพื้นที่บางส่วนของอำเภอแปลงยาวและอำเภอนมสารคาม มีแม่น้ำบางปะกงไหลผ่านก่อนออกสู่อ่าวไทย โดยมีชายฝั่งทะเลยาวประมาณ ๑๒ กิโลเมตร พื้นที่บริเวณที่ราบมีประมาณ ๑.๒๕ ล้านไร่ ประชากรส่วนใหญ่ประกอบอาชีพด้านเกษตรกรรม คือ การทำนา ทำสวนผลไม้ยืนต้นมาเป็นเวลานาน

๒. บริเวณพื้นที่สองฝั่งแม่น้ำบางปะกงและที่ราบลูกฟูกคลื่นลอนลาดเป็นพื้นที่สองฝั่งแม่น้ำบางปะกง มีความสมบูรณ์สูงลักษณะเป็นดินตะกอนทับถมมาเป็นเวลานานตามแม่น้ำบางปะกงไหลผ่านความสูงเหนือระดับน้ำทะเลเฉลี่ย ๔ - ๒๐ เมตร โดยมีพื้นที่ประมาณ ๓๖๐,๒๕๐ ไร่ พื้นที่ส่วนใหญ่เหมาะแก่การทำนา ทำสวน ทำไร่ และเลี้ยงสัตว์ ซึ่งพื้นที่จะอยู่ในเขตอำเภอนมสารคามและอำเภอรสาธน์ และอยู่ในพื้นที่บางส่วนของอำเภอบางคล้า อำเภอกองเขื่อน อำเภอเมืองฉะเชิงเทรา และอำเภอบ้านโพธิ์

แผนเผชิญเหตุอุทกภัย จังหวัดฉะเชิงเทรา ปี พ.ศ. ๒๕๖๖

๓. บริเวณที่ราบสูงและเขตภูเขาด้านตะวันออกบริเวณนี้จะมีความสูงเฉลี่ยระหว่าง ๑๐๐ - ๒๐๐ เมตร เป็นพื้นที่ราบสลับกับภูเขาไม้ป่าไม้ ต้นน้ำลำธาร สภาพดินเหมาะแก่การทำไร่ แต่มีพื้นที่บางส่วนเป็นดินร่วนปนทราย และดินลูกรัง จะอยู่ในเขตอำเภอสนามชัยเขตและบางส่วนของอำเภอบางละมุง อำเภอนมสาร และอำเภอแปลงยาว จะครอบคลุมพื้นที่ประมาณ ๑.๗๘๕ ล้านไร่ พื้นที่บริเวณนี้ส่วนใหญ่ใช้ในการทำไร่มันสำปะหลัง อ้อย ข้าวโพด สับปะรด และเลี้ยงสัตว์

นอกจากนี้ยังมีเขตที่ราบสูงและภูเขาเทือกเขาทางด้านตะวันออกเฉียงใต้ครอบคลุมในเขตพื้นที่ของ อำเภอสนามชัยเขต อำเภอนมสาร อำเภอท่าตะเกียบ และบางส่วนของอำเภอแปลงยาว

ลักษณะอากาศทั่วไป จังหวัดฉะเชิงเทราอยู่ภายใต้อิทธิพลของมรสุมที่พัดปกคลุมประเทศไทย ๒ ชนิด คือ มรสุมตะวันออกเฉียงเหนือซึ่งลมนี้เป็นลมที่พัดพาความหนาวเย็นจากประเทศจีนมาสู่ประเทศไทยในช่วงฤดูหนาว อิทธิพลของลมนี้จะทำให้จังหวัดฉะเชิงเทราประสบกับสภาวะอากาศหนาวเย็นและแห้งแล้ง กับมรสุมตะวันตกเฉียงใต้ ซึ่งพัดปกคลุมในช่วงฤดูฝนซึ่งทำให้อากาศชุ่มชื้นและมีฝนทั่วไป แบ่งเป็น ๓ ฤดู คือ ฤดูร้อน ฤดูหนาว และฤดูฝน

ฤดูฝน เริ่มตั้งแต่กลางเดือนพฤษภาคมถึงกลางเดือนตุลาคม โดยมีลมมรสุมตะวันตกเฉียงใต้พัดปกคลุม ประกอบกับมีร่องความกดอากาศต่ำ พาดผ่านภาคกลางและภาคตะวันออก ทำให้มีฝนฟ้าคะนองเกือบทั่วไป และตกหนักบางพื้นที่ อาจก่อให้เกิดน้ำท่วมฉับพลันในที่ราบลุ่มแม่น้ำบางปะกง โดยมีปริมาณฝนเฉลี่ย ๑,๐๐๐ - ๑,๒๐๐ มิลลิเมตร เป็นช่วงที่เหมาะสมแก่การทำนาและปลูกไม้ผล ฝนส่วนใหญ่ที่ตกลงมาเป็นฝนที่ตกในช่วงลมมรสุมตะวันตกเฉียงใต้โดยเฉพาะอย่างยิ่งจะตกในพื้นที่อำเภอสนามชัยเขต และอำเภอบางละมุง ซึ่งจังหวัดฉะเชิงเทราจะได้รับอิทธิพลจากลมบก ลมทะเล ประกอบกับการตั้งอยู่ในเขตมรสุมตะวันตกเฉียงใต้ ดังนั้นจึงมีปริมาณฝนตกเพียงพอตามฤดูกาล ความชื้นใกล้เคียงกับจังหวัดชายฝั่งทะเลตะวันออก

ลักษณะการปกครอง มีการแบ่งเขตการปกครองออกเป็น ๑๑ อำเภอ ๙๓ ตำบล ๘๙๒ หมู่บ้าน มีองค์กรปกครองส่วนท้องถิ่นทั้งหมด ๑๐๙ แห่ง แบ่งออกเป็น ๑ องค์การบริหารส่วนจังหวัด ๑ เทศบาลเมือง ๓๓ เทศบาลตำบล และ ๗๔ องค์การบริหารส่วนตำบล มีประชากรรวมทั้งสิ้น ๗๒๖,๖๘๗ คน แบ่งเป็น เพศชาย ๓๕๕,๗๕๙ คน เพศหญิง ๓๗๐,๙๒๘ คน จำนวนบ้าน ๓๒๙,๖๐๖ หลังคาเรือน อำเภอที่มีประชากรหนาแน่นมากที่สุดคือ อำเภอเมืองฉะเชิงเทรา รองลงมาคืออำเภอบางน้ำเปรี้ยว และอำเภอนมสาร ตามลำดับ (ที่มา : ประกาศสำนักทะเบียนกลาง เรื่อง ข้อมูลราษฎรทั่วราชอาณาจักร ตามหลักฐานการทะเบียนราษฎร ณ วันที่ ๓๑ ธันวาคม ๒๕๖๕ (<https://stat.bora.dopa.go.th/stat>))

๒. สถานการณ์อุทกภัยจังหวัดฉะเชิงเทรา

๒.๑ สถานการณ์อุทกภัยในพื้นที่ สถิติการเกิดอุทกภัยในรอบ ๑๐ ปีที่ผ่านมา (พ.ศ. ๒๕๕๖ - ๒๕๖๕)

จังหวัดฉะเชิงเทรา มีการประกาศเขตให้ความช่วยเหลือผู้ประสบภัยพิบัติ (อุทกภัย) ทุกปี โดยลักษณะการเกิดภัย เนื่องจากจังหวัดฉะเชิงเทรา มีสภาพภูมิประเทศส่วนใหญ่เป็นเขตพื้นที่ราบลุ่มแม่น้ำ โดยในช่วงฤดูฝนจะมีฝนตกหนักติดต่อกันเป็นเวลานาน ส่งผลให้ไม่สามารถระบายน้ำได้ทันเกิดน้ำท่วมขังและน้ำท่วมฉับพลัน โดยน้ำที่เข้าท่วมอำเภอต่างๆ จะเข้ามาจากหลายทิศทาง คือ น้ำจากแม่น้ำปราจีนบุรีและแม่น้ำนครนายกเอ่อล้นตลิ่งเข้าท่วมพื้นที่ลุ่มอำเภอบางคล้า และอำเภอราชสาส์น น้ำที่ระบายจากกรุงเทพมหานครเข้าสู่จังหวัดฉะเชิงเทรานั้นจากพื้นที่ภาคกลางลุ่มน้ำเจ้าพระยาเข้าพื้นที่ทางคลอง ๑๓ - ๑๗ เข้าท่วมพื้นที่อำเภอบางน้ำเปรี้ยว น้ำจากลุ่มน้ำคลองหลวงชลบุรีเอ่อเข้าท่วมพื้นที่อำเภอบ้านโพธิ์และอำเภอบางปะกง และน้ำที่ระบายออกจากเขื่อนสิริกิติ์น้ำเกินความจุอ่างเอ่อล้นตลิ่งคลองท่าลาดและคลองส่งน้ำสายใหญ่ในพื้นที่อำเภอนมสารและอำเภอแปลงยาว ประกอบกับน้ำในแม่น้ำที่เอ่อสูงขึ้นจากน้ำทะเลหนุนเข้าท่วมพื้นที่การเกษตร และบ้านเรือนประชาชน และน้ำป่าที่ไหลมาจากเขาอ่างฤๅไนเข้าท่วมเขตอำเภอบางละมุง แต่จะเกิดแค่ช่วงระยะเวลาสั้น ๆ ซึ่งอุทกภัยในพื้นที่จังหวัดฉะเชิงเทรา

แผนเผชิญเหตุอุทกภัย จังหวัดฉะเชิงเทรา ปี พ.ศ. ๒๕๖๖

จะเกิดขึ้น ประมาณในช่วงเดือนกรกฎาคม – ธันวาคม ทำให้จังหวัดฉะเชิงเทรา ประสบปัญหาอุทกภัยเป็นประจำทุกปี ยกเว้นในปีที่ฝนตกน้อย จากสถิติที่ผ่านมาเมื่อนำข้อมูลพื้นที่ที่มีการประกาศเป็นพื้นที่ประสบภัยพิบัติกรณีฉุกเฉิน (อุทกภัย) ซ้ำกันอย่างน้อย ๕ ปี มาวิเคราะห์เป็นพื้นที่ที่มีความเสี่ยงความเปราะบางของจังหวัดฉะเชิงเทรา ประกอบด้วยพื้นที่ ๖ อำเภอ ๑๓ ตำบล ๖๑ หมู่บ้าน (ปรากฏตามภาคผนวก ง)

๒.๒ สถานการณ์เฉพาะ ข้อมูลพื้นฐานในปี ๒๕๖๖

ล่าสุดเกิดสถานการณ์อุทกภัยในพื้นที่จังหวัดฉะเชิงเทรา (เดือนกรกฎาคม - ตุลาคม ๒๕๖๕) มีประกาศเขตพื้นที่ประสบสาธารณภัย (อุทกภัย) ประจำปีงบประมาณ พ.ศ.๒๕๖๖ ตามแผนป้องกันและบรรเทาสาธารณภัยแห่งชาติ พ.ศ.๒๕๕๘ จำนวน ๓๑ ครั้ง ในพื้นที่ ๘ อำเภอ ๒๕ ตำบล ๑๓๗ หมู่บ้าน เพื่อให้ท้องถิ่นในพื้นที่สามารถใช้จ่ายเงินช่วยเหลือผู้ประสบภัยได้ และประกาศเขตให้การช่วยเหลือผู้ประสบภัยพิบัติกรณีฉุกเฉิน (อุทกภัย) ประจำปีงบประมาณ พ.ศ.๒๕๖๖ ตามระเบียบกระทรวงการคลังว่าด้วยเงินอุดหนุนราชการ พ.ศ.๒๕๖๒ จำนวน ๒๓ ครั้ง ในพื้นที่ ๙ อำเภอ ๑๙ ตำบล ๑๐๗ หมู่บ้านอำเภอ (ปรากฏตามภาคผนวก ง) เพื่อให้การช่วยเหลือพื้นที่การเกษตร (ด้านพืช) ตามระเบียบกระทรวงการคลังว่าด้วยเงินอุดหนุนราชการ โดยลักษณะการเกิดภัยส่วนใหญ่เกิดฝนตกหนักอย่างต่อเนื่อง ส่งผลให้หลายพื้นที่เกิดน้ำท่วมฉับพลัน พื้นที่ที่เฝ้าระวังเป็นพิเศษ ได้แก่ พื้นที่ราบลุ่มริมแม่น้ำบางปะกง ที่มักจะได้รับผลกระทบจากสภาวะน้ำล้นตลิ่งและน้ำท่วมขัง โดยสาเหตุหลัก เกิดจากปัญหาหาระบบระบายน้ำไม่มีประสิทธิภาพน้ำทะเลหนุนสูง รวมทั้งการเสื่อมสภาพของคลองธรรมชาติที่มีสภาพตื้นเขินและคดเคี้ยวเป็นอุปสรรคต่อการไหลเวียนของน้ำ อีกทั้งมีการถมและรูกล้าลำน้ำ ทำให้ความสามารถระบายน้ำลดลง และในช่วงที่มีฝนตกติดต่อกันเป็นเวลานานยังก่อให้เกิดน้ำป่าไหลหลาก น้ำท่วมฉับพลัน น้ำไหลบ่าตามฝั้วดินมากกว่าปกติ น้ำปริมาณมากที่ไหลบ่าเข้าท่วมในพื้นที่ชุมชนทำความเสียหายแก่พื้นที่ทำการเกษตรและทรัพย์สินของประชาชน ส่งผลกระทบในด้านต่างๆ เป็นวงกว้าง ตลอดจนสิ่งสาธารณประโยชน์ สถานที่ราชการ สร้างความเดือดร้อนให้กับประชาชนในพื้นที่เป็นอย่างมาก

๒.๒.๑ ข้อมูลพื้นที่การเกษตร คราวเรือนเกษตรกรจังหวัดฉะเชิงเทรา มีจำนวนคราวเรือนเกษตรกรทั้งหมด ๕๓,๖๗๓ ครัวเรือน คิดเป็นร้อยละ ๖๖.๖๔ ของคราวเรือนทั้งจังหวัด โดยอำเภอที่มีสัดส่วนของคราวเรือนเกษตรกรมากที่สุด ได้แก่ อำเภอคลองเขื่อน (๕๓.๒๔%) อำเภอท่าตะเกียบ (๔๓.๕๓%) และอำเภอราชสาส์น (๔๓.๑๒%) ตามลำดับ (ที่มา : แผนพัฒนาเกษตรกรรมจังหวัด พ.ศ.๒๕๖๕ - ๒๕๖๙)

พื้นที่ทั้งหมด ๓,๓๔๔,๓๗๕ ไร่ เป็นพื้นที่เกษตรกรรม ๒,๓๖๘,๘๑๕ ไร่ (๗๐.๘๕ % ของพื้นที่ทั้งหมด) เป็นพื้นที่ปลูกข้าวนาปี ๖๓๒,๒๖๙ ไร่ ข้าวนาปรัง ๒๙๓,๓๘๖ ไร่ พืชไร่ ๒๓๔,๒๗๓ ไร่ ไม้ผล ๓๒,๙๓๕ ไร่ ไม้ยืนต้น ๔๙๗,๕๖๔ ไร่ ผัก ๙,๒๖๓ ไร่ ประมง ๑๒๙,๑๑๒.๒ ไร่ ปศุสัตว์ ๕๖,๕๔๖ ไร่ และพื้นที่เกษตรกรรมอื่นๆ ๕๒๑,๐๔๑ ไร่ โดยเป็นพื้นที่การเกษตรที่อยู่ในเขตชลประทาน ๙๕๓,๘๓๖ ไร่ (๔๓.๒๗% ของพื้นที่การเกษตร) และพื้นที่นอกเขตชลประทาน ๑,๒๕๐,๓๕๗ ไร่ (๕๖.๗๓% ของพื้นที่การเกษตร) (ที่มา : สำนักงานเกษตรและสหกรณ์ จังหวัดฉะเชิงเทรา)

พืชเศรษฐกิจที่สำคัญจำแนกตามพื้นที่เพาะปลูก ได้แก่ ข้าว มีพื้นที่เพาะปลูก ๖๓๒,๒๖๙ ไร่ (๓๙.๘๑%) ยางพารา มีพื้นที่เพาะปลูก ๒๐๑,๖๗๕ ไร่ (๑๒.๗๐%) มันสำปะหลัง มีพื้นที่เพาะปลูก ๒๑๕,๔๓๐ ไร่ (๑๓.๕๖%) อ้อย มีพื้นที่เพาะปลูก ๒๒,๐๙๘ ไร่ (๐.๕๔%) และมะพร้าว มีพื้นที่เพาะปลูก ๘,๖๕๑ ไร่ (๐.๕๔%) ตามลำดับ

แผนเผชิญเหตุอุทกภัย จังหวัดฉะเชิงเทรา ปี พ.ศ. ๒๕๖๖

รายได้เกษตรกรขึ้นอยู่กับนโยบายรัฐและกลไกตลาดพืชเศรษฐกิจของจังหวัดฉะเชิงเทรา มีหลายชนิด เช่น ข้าว มะม่วง มันสำปะหลัง ถั่วฝักยาว ยางพารา โดยเฉพาะมะม่วงน้ำดอกไม้เป็นหนึ่งในพืชเศรษฐกิจที่สร้างชื่อเสียงให้จังหวัดฉะเชิงเทราอย่างมาก เพราะมีรสชาติหวานอร่อย เนื่องจากได้รับทั้งน้ำจืด น้ำกร่อย และน้ำเค็ม มีปริมาณผลผลิตมากเป็นอันดับ ๑ ของประเทศ ปัจจุบันมีพื้นที่ปลูกมะม่วงทั้งหมด ๒๙,๙๙๔ ไร่ มีสมาชิก ๗,๕๙๘ ราย มีผลผลิตออกสู่ตลาด ๑๙,๖๖๔ ตัน/ปี มะม่วงน้ำดอกไม้มีพื้นที่ปลูกมากที่สุด ๖,๒๕๕ ไร่ พื้นที่ปลูกหลักอยู่ในอำเภอเมืองฉะเชิงเทรา บางคล้า และพนมสารคาม

ด้านการประมง จำนวนผู้ประกอบการทั้งหมด ๑๒,๖๐๘ ราย จำนวนฟาร์ม ๑๒,๖๕๐ ฟาร์ม เนื้อที่เลี้ยงรวม ๑๓๙,๗๕๖.๒๖ ไร่ สัตว์น้ำที่นิยมเลี้ยงได้แก่ กุ้งทะเล ปลาน้ำจืด ปลาทะเล โดยอำเภอที่มีผู้ประกอบการเลี้ยงสัตว์น้ำสูงสุด ได้แก่ อำเภอบางคล้า อำเภอบางปะกง อำเภอบ้านโพธิ์ และอำเภอเมืองฉะเชิงเทรา ตามลำดับ (ที่มา : สำนักงานประมงจังหวัดฉะเชิงเทรา)

ด้านการปศุสัตว์ การเลี้ยงสัตว์สูงสุด ๓ อันดับ(คิดตามมูลค่า) ของจังหวัดฉะเชิงเทรา ได้แก่ การเลี้ยงไก่ไข่ ไก่เนื้อ และสุกร ตามลำดับ

๒.๒.๒ สิ่งสาธารณประโยชน์ พื้นที่เศรษฐกิจที่สำคัญ

สิ่งสาธารณประโยชน์ เนื่องจากมีพื้นที่ติดกับกรุงเทพมหานคร สมุทรปราการ และเกือบทุกจังหวัดของภาคตะวันออก ยกเว้นตราด มีที่ตั้งทางยุทธศาสตร์ที่เชื่อมโยงกรุงเทพฯ กับหลายจังหวัดในภาคตะวันออก จึงมีศักยภาพด้านการค้าเป็นศูนย์กลางการขนส่งและมีทางออกทะเล ซึ่งมีแม่น้ำบางปะกง จึงเป็นจุดเด่นในเชิงภูมิศาสตร์ที่ เชื่อมโยงภาคกลางและภาคตะวันออกรวมถึงภาคตะวันออกเฉียงเหนือ โดยผ่านจังหวัดปราจีนบุรีไปสู่จังหวัดนครราชสีมา และใกล้กับชายแดนประเทศกัมพูชาสามารถเชื่อมโยงด้านการค้ากับกรุงเทพมหานครและปริมณฑลสะดวก เนื่องจากมีเส้นทางผ่านทางหลวงสายกรุงเทพฯ ชลบุรีสายใหม่ (มอเตอร์เวย์) และอยู่ใกล้ท่าเรือแหลมฉบัง รวมถึงสนามบินนานาชาติสุวรรณภูมิ นอกจากนี้ยังมีรถไฟรางคู่ที่สามารถเชื่อมไปถึง แหลมฉบังทำให้การเดินทางและขนส่งรวดเร็วมากยิ่งขึ้น เมื่อผนวกกับการขยายตัวของอุตสาหกรรมและมีการย้ายถิ่นเข้ามาทำงานในจังหวัดมากขึ้น จึงทำให้การค้าภายในจังหวัดขยายตัวอย่างต่อเนื่อง จังหวัดฉะเชิงเทรามีแม่น้ำบางปะกงเป็นแม่น้ำสายหลัก และมีอ่างเก็บน้ำคลองสิียดที่ใหญ่เป็นอันดับ ๑ ของภาคตะวันออก

ด้านการประปา จังหวัดฉะเชิงเทรามีหน่วยงานของการประปาส่วนภูมิภาค ให้บริการอยู่จำนวน ๔ แห่ง ซึ่งข้อมูล ณ เดือนมิถุนายน ๒๕๖๕ มีผู้ใช้ ๑๔๙,๒๐๕ ราย ซึ่งการประปาภูมิภาคสาขาบางคล้า มีจำนวนผู้ใช้เป็นอันดับ ๑ จำนวน ๕๙,๙๘๘ ราย อันดับ ๒ การประปาส่วนภูมิภาคสาขาบางปะกง สาขาฉะเชิงเทรา และสาขาพนมสารคาม ตามลำดับ ซึ่งจากข้อมูลพบว่า มีอัตราเพิ่มขึ้นทั้งจำนวนราย และปริมาณการใช้น้ำประปาข้อมูลดังตารางแสดงกำลังการผลิตและปริมาณการจ่ายน้ำของการประปาส่วนภูมิภาคในจังหวัดฉะเชิงเทรา ณ เดือนธันวาคม ๒๕๖๕ (ปรากฏตามภาคผนวก ข) ซึ่งมีการเพิ่มขึ้นอย่างต่อเนื่อง อันเนื่องจากขยายตัวของเมือง คริวเรือน และบ้านจัดสรร ที่เพิ่มขึ้นในทุกปี

การใช้ไฟฟ้า จังหวัดฉะเชิงเทรามีโรงไฟฟ้าของการไฟฟ้าฝ่ายผลิตแห่งประเทศไทย ได้แก่ โรงไฟฟ้าบางปะกง มีกำลังการผลิตติดตั้ง (Gross Capacity) ๑,๔๕๐ เมกะวัตต์และคาดว่าจะดำเนินการผลิตกระแสไฟฟ้าเชิงพาณิชย์ โดยมีกำลังการผลิตรวมทั้ง ๔,๐๗๐ เมกะวัตต์ การไฟฟ้าส่วนภูมิภาค จังหวัดฉะเชิงเทรา มีพื้นที่ความรับผิดชอบในการจ่ายกระแสไฟฟ้าให้กับประชาชน จำนวน ๑๑ อำเภอ ประกอบด้วยการไฟฟ้าส่วนภูมิภาคจังหวัดฉะเชิงเทรา การไฟฟ้าส่วนภูมิภาคอำเภพนมสารคาม การไฟฟ้าส่วนภูมิภาคอำเภอบางปะกง มีสถานีจ่ายกระแสไฟฟ้า จำนวน ๑๘ แห่ง ในปี ๒๕๖๓ มีผู้ใช้ไฟประมาณ ๒๖๑,๓๑๐ ราย มีปริมาณการใช้พลังงานไฟฟ้าอยู่ที่ประมาณ ๔,๙๒๑,๔๔๖,๓๐๗ MW ซึ่งปริมาณการใช้ไฟฟ้าที่มากที่สุด อยู่ที่ผู้ใช้ไฟฟ้าประเภท กิจการขนาดใหญ่ โรงงานอุตสาหกรรม ซึ่งในปี ๒๕๖๒ - ๒๕๖๓ มีปริมาณการใช้ไฟฟ้าลดลง (ปรากฏตามภาคผนวก ข)

แผนเผชิญเหตุอุทกภัย จังหวัดฉะเชิงเทรา ปี พ.ศ. ๒๕๖๖

สภาพเศรษฐกิจ จังหวัดฉะเชิงเทราเป็นแหล่งผลิตอาหารที่สำคัญของภาคตะวันออกพื้นที่กว่า ๗๐.๘๕% เป็นพื้นที่เกษตร ผลผลิตด้านพืชที่มีชื่อเสียงของจังหวัด ได้แก่ ข้าว มะม่วง มะพร้าว ยางพารา และมันสำปะหลัง ด้านปศุสัตว์ ได้แก่ ไก่ไข่ สุกร ไก่เนื้อ เป็ด และโคเนื้อ ด้านประมงได้แก่ กุ้งทะเล ปลาน้ำจืด กุ้งน้ำจืด ปลาทะเล นอกจากนี้จังหวัดฉะเชิงเทรายังเป็นจังหวัดที่อยู่ในโครงการเขตพัฒนาพิเศษภาคตะวันออก (EEC) และเป็นจังหวัดนำร่องเพื่อพัฒนาสู่การเป็นเมืองอัจฉริยะ (Smart City) จึงได้รับอิทธิพลการขยายตัวของสังคมเมือง และการเปลี่ยนแปลงจากการผลิตภาคการเกษตรกรรมไปสู่ภาคอุตสาหกรรมมีนิคมอุตสาหกรรมในพื้นที่ ๕ นิคม ได้แก่ นิคมอุตสาหกรรมเกตเวย์ซิตี้ ตั้งอยู่ในพื้นที่อำเภอแปลงยาว นิคมอุตสาหกรรมเวลโกรว์ นิคมอุตสาหกรรมทีเอฟดี นิคมอุตสาหกรรมทีเอฟดี ๒ และนิคมอุตสาหกรรมฉะเชิงเทรา บลูเทค ซิตี้ ตั้งอยู่ในพื้นที่อำเภอบางปะกง รวมทั้งมีโรงงานอื่น ๆ ตั้งอยู่นอกนิคม โดยมีโรงงานอุตสาหกรรม จำนวน ๒,๓๑๑ โรงงาน ส่วนใหญ่เป็นกลุ่มอุตสาหกรรมผลิตโลหะ อุตสาหกรรมผลิตพลาสติก อุตสาหกรรมยานพาหนะและอุปกรณ์ อุตสาหกรรมเกษตรและอาหาร และอุตสาหกรรมเครื่องใช้ไฟฟ้าและอิเล็กทรอนิกส์ เป็นต้น (ที่มา : สำนักงานอุตสาหกรรมจังหวัดฉะเชิงเทรา) **การท่องเที่ยวที่สำคัญ** ของจังหวัดมีหลากหลาย เช่น วัดโสธรวราราม วรวิหาร (วัดหลวงพ่อโสธร) ล่องเรือชมปลาโลมา ซึ่งจะชมได้ในช่วงเดือนพฤศจิกายน-กุมภาพันธ์ของทุกปี ตลาดคลองสวน ๑๐๐ ปี เป็นแหล่งชุมชนขนาดใหญ่ที่มีวิถีชีวิตของคนในสมัยย้อนยุคกว่าร้อยปี ชิมอาหารอร่อยที่มีทั้งอาหารคาวที่มีสูตรเฉพาะขนมหวาน กาแฟสูตรโบราณดั้งเดิมชมของเก่าและสถาปัตยกรรมอันทรงคุณค่าสามารถชมได้ที่ตลาดคลองสวน ๑๐๐ ปี แห่งนี้แห่งเดียว

๒.๒.๓ เขตพื้นที่ชลประทาน นอกเขตพื้นที่ชลประทาน

จังหวัดฉะเชิงเทรา มีแหล่งน้ำธรรมชาติที่สำคัญคือแม่น้ำบางปะกงเป็นแม่น้ำสายหลัก แบ่งพื้นที่ของจังหวัดออกเป็น ๒ ส่วน คือ พื้นที่ฝั่งขวาของแม่น้ำบางปะกงและพื้นที่ฝั่งซ้ายของแม่น้ำบางปะกงพื้นที่ส่วนใหญ่เป็นพื้นที่ราบลุ่มริมแม่น้ำบางปะกงจึงมักจะได้รับผลกระทบจากสภาวะน้ำล้นตลิ่งและน้ำท่วมขัง สาเหตุหลักเกิดจากปัญหาระบบระบายน้ำไม่มีประสิทธิภาพ น้ำทะเลหนุนสูง รวมทั้งการเสื่อมสภาพของคลองธรรมชาติที่มีสภาพตื้นเขินและ คดเคี้ยวเป็นอุปสรรคต่อการไหลเวียนของน้ำ อีกทั้งมีการถมและรुकล้าลำน้ำทำให้ความสามารถระบายน้ำลดลง และในช่วงที่มีฝนตกติดต่อกันเป็นเวลานานยังก่อให้เกิดน้ำป่าไหลหลาก น้ำท่วมฉับพลัน น้ำไหลป่า มาตามผิวดินมากกว่าปกติ น้ำปริมาณมากที่ไหลป่าเข้าท่วมในพื้นที่ชุมชนทำความเสียหายแก่พื้นที่ทำการเกษตร และทรัพย์สินของประชาชนส่งผลกระทบในด้านต่างๆ เป็นวงกว้าง เช่น ด้านชีวิต ทรัพย์สิน พื้นที่เพาะปลูก ด้านการเกษตร ด้านปศุสัตว์ ประมง ตลอดจนสิ่งสาธารณประโยชน์ สถานที่ราชการ สร้างความเดือดร้อนให้กับประชาชนในพื้นที่เป็นอย่างมาก และนับวันสถานการณ์ภัยจากอุทกภัย วาตภัย น้ำป่าไหลหลาก มีความถี่ และมีความรุนแรงมากขึ้น สำหรับแหล่งน้ำชลประทานที่มีอยู่ภายในจังหวัด ประกอบด้วย แหล่งน้ำตามโครงการชลประทานขนาดใหญ่ โครงการชลประทานขนาดกลาง โครงการอันเนื่องมาจากพระราชดำริ และโครงการชลประทานขนาดเล็กที่สร้างแล้วเสร็จถึงสิ้นปีงบประมาณ ๒๕๕๙ รวม ๑๕๗ โครงการ และสามารถเก็บกักน้ำได้ ๔๘๔.๖๑ ล้านลูกบาศก์เมตร และมีพื้นที่ที่ได้รับประโยชน์จากโครงการ ๑,๑๔๒,๘๒๖ ไร่ หรือร้อยละ ๓๕.๐๒ ของพื้นที่ถือครองทางการเกษตรของจังหวัด

โครงการชลประทานขนาดใหญ่ในพื้นที่จังหวัดฉะเชิงเทรามี ๘ โครงการ ดังนี้

๑. โครงการส่งน้ำและบำรุงรักษารังสิตใต้
๒. โครงการส่งน้ำและบำรุงรักษาพระองค์ไชยานุชิต
๓. โครงการส่งน้ำและบำรุงรักษาชลหารพิจิตร
๔. โครงการส่งน้ำและบำรุงรักษาบางพลวง
๕. โครงการส่งน้ำและบำรุงรักษาเขื่อนบางปะกง

แผนเผชิญเหตุอุทกภัย จังหวัดฉะเชิงเทรา ปี พ.ศ. ๒๕๖๖

๖. โครงการส่งน้ำและบำรุงรักษาคลองสี่ียด
๗. โครงการชลประทานฉะเชิงเทรา
๘. โครงการชลประทานชลบุรี

โครงการชลประทานขนาดกลางในพื้นที่จังหวัดฉะเชิงเทรา มี ๓ โครงการ ดังนี้

๑. โครงการอ่างเก็บน้ำคลองระบม
๒. โครงการอ่างเก็บน้ำลาดกระทิง
๓. โครงการฝายท่าลาด

โดยแบ่งพื้นที่การดูแลออกเป็น ๒ ฝั่งดังนี้

๑) **พื้นที่ฝั่งขวาแม่น้ำบางปะกง** : ดูแลรับผิดชอบโดยสำนักชลประทานที่ ๑๑ ร่วมกับโครงการส่งน้ำและบำรุงรักษาฝั่งตะวันออกตอนล่างสนับสนุนน้ำช่วยเหลือจากเขื่อนเจ้าพระยาและเขื่อนป่าสักชลสิทธิ์ผ่านอาคารชลประทานต่างๆ ผ่าน ปตร.ปลายคลอง ๑๓ เขตหนองจอก กทม.ลงคลองลำปลาทิวและระบายผ่าน ปตร.บึงฝรั่ง และ ปตร.ปลายคลอง ๑๔, ๑๕, ๑๖ และ ๑๗ เขตหนองจอก กรุงเทพฯ ลงคลองแสนแสบช่วยเหลือพื้นที่จังหวัดฉะเชิงเทรา โครงการฯ พระองค์ไชยานุชิตและโครงการฯ รังสิตใต้ รับน้ำจากแม่น้ำบางปะกงผ่านอาคารชลประทานเข้าช่วยเหลือพื้นที่การเกษตรในเขตชลประทาน และ/หรือ ระบายออกเพื่อป้องกันบรรเทาอุทกภัย

๒) **พื้นที่ฝั่งซ้ายแม่น้ำบางปะกง** ได้รับน้ำจากอ่างเก็บน้ำคลองสี่ียด บริหารจัดการน้ำโดย

- (๑) โครงการฯ คลองสี่ียด จะระบายน้ำจากอ่างฯ คลองสี่ียด และส่งน้ำเข้าระบบชลประทานคลองส่งน้ำสายใหญ่ (สี่ียด)
- (๒) โครงการชลประทานฉะเชิงเทรา ระบายน้ำจากอ่างฯ คลองระบม ส่งน้ำผ่านฝายท่าลาดไปตามคลองท่าลาด ส่งน้ำเข้าระบบชลประทานคลองส่งน้ำสายใหญ่ (ท่าลาด) และระบายออกสู่แม่น้ำบางปะกง (ตารางแสดงโครงการชลประทานในพื้นที่ปรากฏในภาคผนวก ก)

๓. ภารกิจ

กองอำนวยการป้องกันและบรรเทาสาธารณภัยจังหวัดฉะเชิงเทรา (กอปภ.จ.ฉช) ดำเนินการตามแนวทางที่กองบัญชาการป้องกันและบรรเทาสาธารณภัยแห่งชาติ (บกปภ.ช) กำหนด โดยให้ผู้อำนวยการจังหวัดเป็นผู้บัญชาการเหตุการณ์ ควบคุมแก้ไขปัญหา ระดมสรรพกำลัง การประสานงาน การสั่งการ วางแผน และแบ่งมอบภารกิจและหน้าที่ความรับผิดชอบของหน่วยงานต่างๆ และกำหนดมาตรการแนวทางการแก้ไขปัญหาอุทกภัย ของจังหวัดให้มีความกระชับและชัดเจน

๓.๑ ขั้นตอนการปฏิบัติ

๑) กรณีเกิดอุทกภัย ความรุนแรงอยู่ใน ระดับ ๑ องค์กรปกครองส่วนท้องถิ่นแห่งพื้นที่ เป็นหน่วยเผชิญเหตุเบื้องต้น ผู้อำนวยการท้องถิ่นเข้าควบคุมสถานการณ์ ดำเนินการตามแผนป้องกันและบรรเทาสาธารณภัยขององค์กรปกครองส่วนท้องถิ่นแห่งพื้นที่ หากเห็นว่าสถานการณ์มีการขยายวงกว้าง ไม่สามารถจะควบคุมสถานการณ์ได้เกินศักยภาพ หรือขีดความสามารถของผู้อำนวยการท้องถิ่น ให้ขอรับการสนับสนุนความช่วยเหลือจากผู้อำนวยการอำเภอ เมื่อสถานการณ์มีการขยายเป็นวงกว้างครอบคลุมพื้นที่หลายตำบล ผู้อำนวยการอำเภอเข้าควบคุมสถานการณ์ ดำเนินการตามแผนป้องกันและบรรเทาสาธารณภัยของอำเภอ และให้อาเภอรายงานเหตุการณ์ให้จังหวัดทราบ ดังนี้

- ภายใน ๑ ชั่วโมงหลังเกิดภัย ให้รายงานพื้นที่ที่เกิดอุทกภัยในพื้นที่ หมู่บ้าน/ตำบล

- ภายใน ๓ ชั่วโมงหลังเกิดภัย ให้รายงานเหตุด่วนสาธารณภัยตามแบบ และ/หรือ รายงานความเสียหายเพิ่มเติม เพื่อให้ทราบถึงบริเวณที่เกิดภัยและความเสียหายที่เกิด

แผนเผชิญเหตุอุทกภัย จังหวัดฉะเชิงเทรา ปี พ.ศ. ๒๕๖๖

๒) กรณีเกิดอุทกภัย ความรุนแรงอยู่ในระดับ ๒ ซึ่งขยายเป็นบริเวณกว้างครอบคลุมพื้นที่หลายตำบลหรือหลายอำเภอ ซึ่งอำเภอได้วิเคราะห์และประเมินศักยภาพในการป้องกัน ลดความเสี่ยง และลดผลกระทบจากอุทกภัยในพื้นที่แล้วหากเห็นว่าเกินศักยภาพ หรือขีดความสามารถของผู้อำนวยการท้องถิ่น ให้ผู้อำนวยการอำเภอขอรับการสนับสนุนความช่วยเหลือจากผู้อำนวยการจังหวัด เพื่อพิจารณาเข้าควบคุมสถานการณ์ และให้โอนการบังคับบัญชาจากผู้อำนวยการอำเภอไปขึ้นกับผู้อำนวยการจังหวัด โดยให้หน่วยงานที่เกี่ยวข้อง ให้การสนับสนุนการปฏิบัติการเผชิญเหตุในแต่ละด้านอย่างเร่งด่วน ภายใต้การสั่งการจากผู้อำนวยการจังหวัดตามกรอบโครงสร้างของศูนย์บัญชาการเหตุการณ์จังหวัดในแต่ละด้านอย่างเร่งด่วน ภายใต้การสั่งการจากผู้อำนวยการจังหวัดตามกรอบโครงสร้างของศูนย์บัญชาการเหตุการณ์จังหวัดฉะเชิงเทรา

๓) การตัดสินใจระดับการจัดการสาธารณภัย

แนวทางปฏิบัติในการตัดสินใจระดับการจัดการสาธารณภัยให้ผู้บัญชาการหรือผู้อำนวยการใช้เกณฑ์หรือเงื่อนไขดังต่อไปนี้ ประกอบการพิจารณา

เกณฑ์/เงื่อนไข	ข้อมูลที่ใช้ระบุเงื่อนไข
พื้นที่	<ul style="list-style-type: none"> - พื้นที่ใช้สอยในลักษณะต่างๆ ที่ได้รับผลกระทบและความเสียหาย - พื้นที่ทางการเกษตรและปศุสัตว์ - พื้นที่ธุรกิจ อุตสาหกรรม และสถานประกอบการ - พื้นที่อยู่อาศัย (จำนวนหลังคาเรือน) - พื้นที่ทางธรรมชาติ
ประชากร	<ul style="list-style-type: none"> - จำนวนผู้ที่ได้รับผลกระทบและลักษณะของประชากรในพื้นที่ที่ได้รับผลกระทบ - จำนวนผู้อพยพ - จำนวนผู้ได้รับบาดเจ็บและเสียชีวิต
ความซับซ้อน	<ul style="list-style-type: none"> - ความยากง่าย สถานการณ์แทรกซ้อน และเงื่อนไขทางเทคนิคของสถานการณ์ - ความรุนแรงของภัย ความเฉพาะเจาะจงทางเทคนิคของภัย การเกิดภัยต่อเนื่อง - ความเสียหายที่เกิดขึ้นต่อสาธารณูปโภคพื้นฐาน สถานที่สำคัญ และเส้นทางการให้ความช่วยเหลือ - การคาดการณ์การขยายตัวของภัย พื้นที่ที่จะเสียหายต่อไป ระยะเวลาที่การดำเนินกิจกรรมปกติที่ต้องหยุดชะงักระยะเวลาที่ต้องใช้ในการตอบสนองต่อสถานการณ์ และระยะเวลาที่ต้องช่วยฟื้นฟูเบื้องต้น
ศักยภาพด้านทรัพยากร	<ul style="list-style-type: none"> - ความสามารถในการปฏิบัติงานจากทรัพยากร - กำลังคน ทั้งของหน่วยงานหลักและหน่วยงานสนับสนุน พร้อมทั้งอาสาสมัครหน่วยต่างๆ - เครื่องมือ อุปกรณ์ ยานพาหนะ และอุปกรณ์พิเศษต่างๆ ที่ต้องใช้ตามแต่ลักษณะทางเทคนิคของภัย - ปัจจัยยังชีพสำหรับแจกจ่ายแก่ผู้ได้รับผลกระทบของหน่วยงานหลัก และจากการสนับสนุนจากภาคีหลัก - แหล่งที่มาและจำนวนเงินงบประมาณจากหน่วยงานในพื้นที่
การพิจารณาตัดสินใจของผู้บัญชาการ/ผู้อำนวยการ	<ul style="list-style-type: none"> - ดุลยพินิจจากการประเมินสถานการณ์จากเงื่อนไขต่างๆ - ขอบเขตการปกครอง - การประเมินศักยภาพในการจัดการสาธารณภัย

หมายเหตุ

● ระดับ ๑ สู่ระดับ ๒ โดยให้ใช้เกณฑ์เงื่อนไขทางด้านพื้นที่/ประชากร/ความซับซ้อน/ศักยภาพด้านทรัพยากร และดุลยพินิจของผู้อำนวยการอย่างใดอย่างหนึ่ง หรือหลายอย่างประกอบกันเป็นเกณฑ์ โดยให้เน้นไปที่ศักยภาพด้านทรัพยากร และดุลยพินิจประกอบการตัดสินใจของผู้อำนวยการจังหวัด

แผนเผชิญเหตุอุทกภัย จังหวัดฉะเชิงเทรา ปี พ.ศ. ๒๕๖๖

- ระดับ ๒ สู่อันดับ ๓ หรือ ๔ โดยให้ใช้เกณฑ์เงื่อนไขทางด้านพื้นที่/ประชากร/ความซับซ้อน/ศักยภาพด้านทรัพยากร และพิจารณาแผนหรือคู่มือของผู้อำนวยการอย่างใดอย่างหนึ่ง หรือหลายอย่างประกอบกันเป็นเกณฑ์ในการนำเสนอผู้บัญชาการป้องกันและบรรเทาสาธารณภัยแห่งชาติหรือนายกรัฐมนตรีพิจารณาตัดสินใจในการประกาศยกระดับเป็นการจัดการสาธารณภัยขนาดใหญ่ (ระดับ ๓) และการจัดการสาธารณภัยร้ายแรงอย่างยิ่ง (ระดับ ๔)

๓.๒ ช่วงการเตรียมความพร้อม ประกอบด้วย

๓.๒.๑ ตรวจสอบพื้นที่เสี่ยงต่อการเกิดอุทกภัย พร้อมทั้งมอบหมายหน่วยงานรับผิดชอบหลัก ในการแก้ไขปัญหาลักษณะเป็นระบบโดยเฉพาะในพื้นที่เขตชุมชน เส้นทางคมนาคมสายหลักที่มักเกิดปัญหาน้ำท่วมขังเมื่อฝนตกหนัก เช่น การขุดลอกท่อระบายน้ำ การทำความสะอาดร่องน้ำ เพื่อกำจัดสิ่งกีดขวางออกจากทางระบายน้ำ และสามารถรองรับน้ำฝนที่ตกลงมาได้

๓.๒.๒ เพิ่มประสิทธิภาพ คู คลอง แหล่งน้ำต่างๆ ในการใช้เป็นพื้นที่รองรับน้ำ และช่วยระบายน้ำ โดยการกำจัดวัชพืช ขยะ ตลอดจนสิ่งกีดขวางทางน้ำอื่น เพื่อให้สามารถรับน้ำฝน และน้ำจากท่อระบายน้ำได้อย่างเต็มประสิทธิภาพ ทั้งนี้ อำเภอที่มีพื้นที่เชื่อมต่อกับกรุงเทพมหานคร ให้ประสานการปฏิบัติในการแก้ไขปัญหาร่วมกันอย่างเป็นระบบ

๓.๒.๓ ตรวจสอบความมั่นคงแข็งแรงของอ่างเก็บน้ำขนาดเล็ก พร้อมทั้งประสานหน่วยงานของกรมชลประทาน หรือหน่วยงานทางวิชาการที่มีความเชี่ยวชาญร่วมตรวจสอบ และหากพบความผิดปกติ ให้เร่งปรับปรุงแก้ไขโดยทันที

๓.๒.๔ ดำเนินการปรับปรุงแผนการเผชิญเหตุอุทกภัยของจังหวัดให้สอดคล้องกับสถานการณ์ปัจจุบัน โดยนำบทเรียนจากการปฏิบัติงาน ปัญหาอุปสรรคจากปีที่ผ่านมาใช้เป็นข้อมูลในการปรับปรุงแผนเผชิญเหตุดังกล่าว เพื่อลดความเสียหายจากอุทกภัยให้น้อยที่สุด และสามารถช่วยเหลือผู้ประสบภัยได้อย่างรวดเร็ว เป็นกรอบและแนวทางปฏิบัติร่วมกันระหว่างหน่วยงานที่เกี่ยวข้องให้เกิดประสิทธิภาพ

๓.๒.๕ มอบหมายส่วนราชการ หน่วยทหาร องค์กรปกครองส่วนท้องถิ่นในพื้นที่ จัดเตรียมกำลังคน วัสดุ อุปกรณ์ เครื่องจักรกลสาธารณภัย เช่น รถยนต์บรรทุกน้ำ เครื่องสูบน้ำ เป็นต้น ให้มีความพร้อมปฏิบัติงานตลอด ๒๔ ชั่วโมง พร้อมทั้งประสานความร่วมมือกับภาคเอกชน องค์กรสาธารณกุศลที่มีศักยภาพ ตามแนวทางพระราชรัฐในการสนับสนุนทรัพยากร ตลอดจนสร้างความตระหนักในการเตรียมความพร้อมรับมือสถานการณ์อุทกภัยในช่วงฤดูฝน

๓.๒.๖ การแจ้งเตือน ให้ติดตามสภาพอากาศ ปริมาณฝน ช่องทางการแจ้งเตือนและการประชาสัมพันธ์ สร้างการรับรู้ โดยมีระดับการแจ้งเตือนภัย ๕ ระดับ มอบหมายหน่วยงานที่รับผิดชอบทำหน้าที่ในการแจ้งเตือนภัยระดับจังหวัด อำเภอ และองค์กรปกครองส่วนท้องถิ่น โดยมีกระบวนการแจ้งเตือนภัย ๒ กระบวนการ (ตามแผน ปก. จังหวัด พ.ศ. ๒๕๖๔-๒๕๗๐ ภาคผนวก ข)

๓.๓ การจัดการในภาวะฉุกเฉิน เมื่อเกิดสถานการณ์อุทกภัย ให้ดำเนินการดังนี้

๓.๓.๑ จัดตั้งศูนย์บัญชาการเหตุการณ์จังหวัด พร้อมทั้งให้อำเภอ/องค์กรปกครองส่วนท้องถิ่น จัดตั้งศูนย์บัญชาการเหตุการณ์อำเภอ/ศูนย์ปฏิบัติการฉุกเฉินท้องถิ่นขึ้น โดยให้ศูนย์ฯ ดังกล่าวเป็นศูนย์กลางในการบูรณาการการปฏิบัติระหว่างหน่วยงานต่าง ๆ รวมทั้งให้แต่งตั้งเจ้าหน้าที่ประจำศูนย์ฯ และแบ่งมอบหน้าที่การปฏิบัติให้เกิดความชัดเจนและเป็นไปตามระบบบัญชาการเหตุการณ์ (ตามผังโครงสร้างฯ ขั้นตอนการปฏิบัติและหน่วยงานที่รับผิดชอบ และเครื่องมืออุปกรณ์ ปรากฏในภาคผนวก จ, ฉ, และ ช)

แผนเผชิญเหตุอุทกภัย จังหวัดฉะเชิงเทรา ปี พ.ศ. ๒๕๖๖

๓.๓.๒ จัดตั้งระบบสื่อสารหลัก ระบบสื่อสารรอง และระบบสื่อสารสำรอง ร่วมกับฝ่ายทหารในพื้นที่ เพื่อบูรณาการการปฏิบัติตลอดจน การประชาสัมพันธ์ในภาวะฉุกเฉินแจ้งเตือนสถานการณ์ และสื่อสารข้อมูลการแจ้งเตือนภัยถึงประชาชนในพื้นที่อย่างรวดเร็วต่อเนื่อง และทั่วถึงผ่านทุกช่องทาง ทั้งวิทยุกระจายเสียง หอกระจายข่าว สถานีโทรทัศน์ท้องถิ่น สื่อสังคมออนไลน์ ฯลฯ โดยสื่อสารวิธีการขั้นตอนการปฏิบัติตนให้ปลอดภัย การดำเนินงานของภาครัฐ ตลอดจนช่องทางการขอรับความช่วยเหลือ บรรเทาทุกข์จากภาครัฐ และองค์กรปกครองส่วนท้องถิ่น เป็นการยืนยันข้อมูลว่ามีโอกาสเกิดสาธารณภัย มากกว่าร้อยละ ๖๐ และเป็นการแจ้งแนวทางปฏิบัติให้กับส่วนราชการ อำเภอ องค์กรปกครองส่วนท้องถิ่น และประชาชนในพื้นที่เสี่ยงภัย เพื่อให้เตรียมความพร้อมรับมือกับสถานการณ์ภัยที่จะเกิดขึ้น

๓.๓.๓ เมื่อเกิดฝนตกหนักในพื้นที่ ให้มอบหมายให้ฝ่ายปกครองร่วมกับฝ่ายทหารในพื้นที่ กำหน ผู้ใหญ่บ้าน ตลอดจนอาสาสมัครป้องกันภัยฝ่ายพลเรือน ดำเนินการเฝ้าระวังระดับน้ำในพื้นที่และติดตามสถานการณ์อย่างต่อเนื่อง และรายงาน ผู้อำนวยการอำเภอ ผู้อำนวยการจังหวัดทราบ ในกรณีคาดว่าจะเกิดสถานการณ์รุนแรง ระดับน้ำเพิ่มมากขึ้น น้ำเริ่มเข้าท่วมในพื้นที่เป็นบริเวณกว้าง กำลังในพื้นที่ไม่เพียงพอ ให้รายงานขอการสนับสนุนความช่วยเหลือจากผู้อำนวยการอำเภอ กรณีอุทกภัยมีความรุนแรงมากขึ้นถึงระดับ ๒ กำลังในพื้นที่ไม่เพียงพอ ให้ผู้อำนวยการอำเภอ รายงานขอการสนับสนุนความช่วยเหลือจากผู้อำนวยการจังหวัด ในกรณีมีความจำเป็นต้องขอความช่วยเหลือกำลังเจ้าหน้าที่ เครื่องจักรกล ยานพาหนะ เครื่องมืออุปกรณ์ จากหน่วยทหารในพื้นที่ ให้ผู้อำนวยการจังหวัดดำเนินการขอการสนับสนุนจากหน่วยทหารในพื้นที่ อาศัยอำนาจหน้าที่ มาตราที่ ๒๒ ตาม (๑), (๒), (๓) ตามพระราชบัญญัติป้องกันและบรรเทาสาธารณภัย พ.ศ. ๒๕๕๐ ซึ่งหน่วยงานทางทหารในพื้นที่ของจังหวัดฉะเชิงเทรา มีบทบาทหน้าที่ ดังนี้

(๑) กองพลทหารราบที่ ๑๑ รับผิดชอบพื้นที่อำเภอบางคล้า (ยกเว้น ตำบลบางคล้า ตำบลหัวไทร ตำบลบางกระเจ็ด และตำบลปากน้ำ) อำเภอเมืองฉะเชิงเทรา (ยกเว้นเขตเทศบาลเมืองฉะเชิงเทรา) อำเภอคลองเขื่อน อำเภอบางน้ำเปรี้ยว อำเภอแปลงยาว อำเภอบางปะกง มีหน้าที่ เข้าช่วยเหลือผู้ประสบอุทกภัย อพยพเคลื่อนย้ายผู้ประสบภัยไปยังพื้นที่ปลอดภัยที่กำหนด สร้างคันกันน้ำชั่วคราว ซ่อมแซมบ้านเรือน ที่อยู่อาศัยที่เสียหาย และตามทีผู้อำนวยการจังหวัดได้มอบหมาย

(๒) สำนักงานพัฒนาภาค ๑ หน่วยบัญชาการทหารพัฒนา กองบัญชาการกองทัพไทยรับผิดชอบพื้นที่อำเภอท่าตะเียบ อำเภอสนามชัยเขต อำเภอพนมสารคาม อำเภอราชสาส์น อำเภอบางคล้า (เฉพาะตำบลหัวไทร ตำบลบางกระเจ็ด และตำบลปากน้ำ) มีหน้าที่ เข้าช่วยเหลือผู้ประสบอุทกภัย อพยพเคลื่อนย้ายผู้ประสบภัยไปยังพื้นที่ปลอดภัยที่กำหนด นำเครื่องจักรกลเปิดทางน้ำ กำจัดสิ่งกีดขวางทางน้ำ สร้างคันกันน้ำชั่วคราว ซ่อมแซมบ้านเรือน ที่อยู่อาศัยที่เสียหาย สนับสนุนการผลิตน้ำดื่ม และตามทีผู้อำนวยการจังหวัดได้มอบหมาย

(๓) กองพันทหารช่างที่ ๒ กองพลทหารราบที่ ๒ รักษาพระองค์ รับผิดชอบพื้นที่ อำเภอเมืองฉะเชิงเทรา (เฉพาะเขตเทศบาลเมืองฉะเชิงเทรา) อำเภอบ้านโพธิ์ มีหน้าที่ เข้าช่วยเหลือผู้ประสบอุทกภัย นำเรือท้องแบนสนับสนุนการช่วยเหลือผู้ประสบอุทกภัย อพยพเคลื่อนย้ายผู้ประสบภัยไปยังพื้นที่ปลอดภัยที่กำหนด นำเครื่องจักรกลเปิดทางน้ำ กำจัดสิ่งกีดขวางทางน้ำ สร้างคันกันน้ำชั่วคราว และตามทีผู้อำนวยการจังหวัดได้มอบหมาย

๓.๓.๔ กรณีบ้านเรือนประชาชนได้รับความเสียหาย ให้บูรณาการทุกหน่วยงานในการจัดทีมช่างในพื้นที่เป็นทีมประชารัฐ ทั้งหน่วยทหาร ตำรวจ วิทยาลัยอาชีวศึกษา และสำนักงานส่งเสริมการศึกษานอกระบบและการศึกษาตามอัธยาศัย (กศน.) และประชาชนจิตอาสา เพื่อเร่งซ่อมแซมบ้านเรือนของประชาชน

แผนเผชิญเหตุอุทกภัย จังหวัดฉะเชิงเทรา ปี พ.ศ. ๒๕๖๖

๓.๓.๕ ในกรณีเส้นทางคมนาคมได้รับความเสียหาย ให้จัดเจ้าหน้าที่อำนวยความสะดวกการจราจร และเร่งซ่อมแซมเส้นทางที่ชำรุด/ถูกตัดขาด เพื่อให้ประชาชนใช้สัญจรได้โดยเร็ว พร้อมทั้งจัดยานพาหนะสำหรับบริการประชาชนในพื้นที่ ตามแผนการอำนวยความสะดวกด้านการคมนาคมและการจราจรมอบหมายหน่วยงานที่รับผิดชอบเส้นทางคมนาคม ได้แก่ แขวงทางหลวงฉะเชิงเทรา แขวงทางหลวงชนบทฉะเชิงเทรา องค์การบริหารส่วนจังหวัดฉะเชิงเทรา และองค์กรปกครองส่วนท้องถิ่น ตรวจสอบ ซ่อมบำรุงไฟสัญญาณ ติดตั้งป้ายเตือน ป้ายบอกทางเลี่ยง-ทางลัด ป้ายบังคับในจุดเสี่ยงต่อการเกิดอุบัติเหตุ

๓.๓.๖ จัดชุดปฏิบัติการเข้าให้ความช่วยเหลือประชาชนด้านการดำรงชีพ เช่น ความช่วยเหลือด้านอาหาร น้ำดื่ม การรักษาพยาบาล ให้ความช่วยเหลือด้านสุขภาวะ ที่พักพิง อุปกรณ์ยังชีพ โดยอย่าให้เกิดความซ้ำซ้อนการปฏิบัติของแต่ละหน่วยงาน สำหรับประชาชนที่ไม่ได้อพยพออกจากพื้นที่ ให้สนับสนุนถุงยังชีพครอบครัวเรือนตามวงรอบอย่างต่อเนื่อง เพื่อให้สามารถดำรงชีวิตได้อย่างปกติโดยเร็ว ตามแผนการดูแลรักษาสถานที่สำคัญที่ต้องให้บริการประชาชนในการดำรงชีพ มอบหมายให้ส่วนปฏิบัติการและองค์กรปกครองส่วนท้องถิ่น สร้างคันกั้นน้ำเพื่อป้องกันสถานที่เสี่ยงต่อการเกิดน้ำท่วม เช่น โรงพยาบาล สถานีไฟฟ้าย่อย และกำหนดจุดแจกจ่ายถุงยังชีพที่ปลอดภัยในพื้นที่เกิดเหตุ

๓.๓.๗ หากสถานการณ์ส่งผลกระทบเป็นวงกว้าง ให้ผู้อำนวยการจังหวัดกำหนดตัวบุคคล หรือหน่วยงานที่เหมาะสมรับผิดชอบภารกิจในแต่ละเขตพื้นที่ที่ประสบภัย พร้อมทั้งกำหนดสายการบังคับบัญชาที่ชัดเจน เพื่อช่วยควบคุม กำกับการปฏิบัติในภารกิจที่สำคัญ พร้อมทั้งประสานการสนับสนุนกำลังพล อุปกรณ์ยานพาหนะจากหน่วยทหาร ตำรวจ ภาคเอกชน องค์กรสาธารณกุศล ในพื้นที่ทั้งกำลังเจ้าหน้าที่และงบประมาณ เพื่อเร่งให้ความช่วยเหลือประชาชนตามแผนการเผชิญเหตุอุทกภัย และแผนรักษาความปลอดภัยที่มอบหมายให้ตำรวจภูธรจังหวัดฉะเชิงเทรา ดำเนินการตามแผนรักษาความปลอดภัยด้านอาชญากรรมและความมั่นคงที่ได้จัดทำไว้ โดยให้เน้นเพิ่มในพื้นที่เกิดสถานการณ์อุทกภัย

๓.๓.๘ เมื่อจังหวัดประกาศเขตพื้นที่ประสบสาธารณภัยตามแผนการป้องกันและบรรเทาสาธารณภัยแห่งชาติ พ.ศ. ๒๕๖๔ - ๒๕๗๐ ให้จังหวัดให้ความช่วยเหลือผู้ประสบภัยตามระเบียบกฎหมายที่เกี่ยวข้อง และ/หรือเมื่อจังหวัดประกาศเขตการให้ความช่วยเหลือผู้ประสบภัยพิบัติกรณีฉุกเฉิน ตามระเบียบกระทรวงการคลังว่าด้วยเงินอุดหนุนราชการเพื่อช่วยเหลือผู้ประสบภัยพิบัติกรณีฉุกเฉิน พ.ศ. ๒๕๖๒ ให้เร่งสำรวจความเสียหาย และพิจารณาการให้ความช่วยเหลือตามระเบียบหลักเกณฑ์และแนวทางที่กำหนดโดยเคร่งครัด อย่างรวดเร็ว และทั่วถึง

๓.๓.๙ ให้ศูนย์บัญชาการเหตุการณ์จังหวัด รายงานสถานการณ์อุทกภัยที่เกิดขึ้น ไปยังกองอำนวยการป้องกันและบรรเทาสาธารณภัยกลาง(กอปภ.ก.) โดยทันที ตลอดจนรายงานความคืบหน้าเป็นระยะจนกว่าสถานการณ์จะยุติ

๓.๔ ข้อมูลหน่วยงานด้านการป้องกันและบรรเทาสาธารณภัย มูลนิธิ สมาคม กู้ภัย ฯลฯ

การติดต่อประสานงานองค์กรปกครองส่วนท้องถิ่น มีบทบาทหน้าที่ในการป้องกันและบรรเทาสาธารณภัยตามที่ระบุไว้ในพระราชบัญญัติป้องกันและบรรเทาสาธารณภัย พ.ศ.๒๕๕๐ และ/หรือ ตามที่ได้รับมอบหมายจากผู้อำนวยการจังหวัด และการปฏิบัติงานของพื้นที่รับผิดชอบของ อาสาสมัครกู้ภัยฉะเชิงเทรา และอาสาสมัครกู้ภัยพนมสารคาม มีการแบ่งเขตพื้นที่รับผิดชอบ ดังนี้

หน่วยอาสาสมัครกู้ภัยฉะเชิงเทรา รับผิดชอบพื้นที่ ๖ อำเภอ ได้แก่ ๑. อำเภอเมืองฉะเชิงเทรา ๒. อำเภอบางน้ำเปรี้ยว ๓. อำเภอคลองเขื่อน ๔. อำเภอบ้านโพธิ์ ๕. อำเภอบางปะกง ๖. อำเภอบางคล้า

หน่วยอาสาสมัครกู้ภัยพนมสารคาม รับผิดชอบพื้นที่ ๕ อำเภอ ได้แก่ ๑. อำเภอแปลงยาว ๒. อำเภอพนมสารคาม ๓. อำเภอราชสาส์น ๔. อำเภอสนามชัยเขต ๕. อำเภอท่าตะเกียบ

แผนเผชิญเหตุอุทกภัย จังหวัดฉะเชิงเทรา ปี พ.ศ. ๒๕๖๖

โดยขั้นตอนในการปฏิบัติงานของอาสาสมัครกู้ภัย เมื่อเกิดเหตุการณ์อุทกภัยในพื้นที่ ผู้อำนวยการอำเภอร้องขอคำสั่งจากผู้อำนวยการจังหวัดเนื่องจากมีผู้ประสบภัย ผู้บาดเจ็บ ผู้สูญหาย และผู้เสียชีวิตจำนวนมาก ผู้อำนวยการจังหวัดจะดำเนินการร้องขอการสนับสนุนกำลังจากหน่วยอาสาสมัครกู้ภัยในพื้นที่จังหวัดฉะเชิงเทรา โดยสั่งการสาธารณสุขจังหวัดฉะเชิงเทรา ประสานไปยังศูนย์สั่งการ กู้ชีพ กู้ภัย(๑๖๖๙) ตั้งอยู่ที่โรงพยาบาลพุทธโสธร อำเภอเมืองฉะเชิงเทรา ให้หน่วยอาสาสมัครกู้ภัยจะดำเนินการส่งเจ้าหน้าที่พร้อมเครื่องมือ อุปกรณ์เข้าช่วยเหลือผู้ประสบภัยในพื้นที่เกิดเหตุ

๓.๕ แผนการอพยพ

(๑) เส้นทางอพยพ ยานพาหนะที่ใช้ จังหวัดฉะเชิงเทราเตรียมความพร้อมในการประสานหน่วยงานทหาร ตำรวจ และองค์กรปกครองส่วนท้องถิ่นในการจัดเตรียมรถขนย้ายผู้อพยพในพื้นที่เมื่อเกิดสถานการณ์ซึ่งจังหวัดฉะเชิงเทรา ได้มีการลำเลียงผู้ประสบปัญหาน้ำท่วมขังพื้นผิวจราจรโดยการอำนวยความสะดวกให้แก่ประชาชนในการนำรถของทหาร อำเภอและองค์กรปกครองส่วนท้องถิ่น เพื่อบริการ รับ - ส่ง ประชาชนเข้าซอยเมื่อมีน้ำท่วมขังจากฝนตกหนักต่อเนื่องยาวนาน ตามแผนการอำนวยความสะดวกด้านการคมนาคมและการจราจรได้มอบหมายให้สำนักงานขนส่งจังหวัดฉะเชิงเทรา ประสานภาคเอกชนเพื่อขอรับการสนับสนุนในการเคลื่อนย้ายกรณียานพาหนะของทางราชการไม่เพียงพอ มอบหมายให้ตำรวจภูธรจังหวัดฉะเชิงเทรา และหน่วยงานในสังกัดหน่วยอาสาสมัคร อำนวยความสะดวกในการจราจรบนเส้นทางเคลื่อนย้ายผู้อพยพ และดูแลความปลอดภัยในศูนย์พักพิง

(๒) จุดอพยพ จุดปลอดภัย ที่พักพิงชั่วคราว จังหวัดฉะเชิงเทรา สรรวจพื้นที่จุดอพยพรองรับเมื่อเกิดสถานการณ์กระจายทั่วพื้นที่ ๑๑ อำเภอ มีจำนวน ๑๑๓ แห่ง โดยมีห้องสุขา ไฟฟ้า และประปารองรับสถานการณ์สำหรับผู้อพยพ องค์กรหลักที่ดำเนินการอพยพ ได้แก่

๑) กองอำนาจการป้องกันและบรรเทาสาธารณภัยจังหวัดฉะเชิงเทรา ทำหน้าที่อำนาจการควบคุมสนับสนุนการปฏิบัติของกองอำนาจการป้องกันและบรรเทาสาธารณภัยทุกระดับ โดยมีผู้ว่าราชการจังหวัด ในฐานะผู้อำนวยการจังหวัด ทำหน้าที่ผู้บัญชาการและบังคับบัญชาเจ้าหน้าที่ในการป้องกันและบรรเทาสาธารณภัยในเขตพื้นที่จังหวัด

๒) กองอำนาจการป้องกันและบรรเทาสาธารณภัยอำเภอทุกอำเภอ ทำหน้าที่ดำเนินการในส่วนที่เกี่ยวข้องกับการอพยพประชาชนและส่วนราชการ ตั้งแต่ยามปกติ ได้แก่ จัดหากำลังเจ้าหน้าที่สนับสนุนการปฏิบัติการอพยพประชาชนในระดับอำเภอ ชักซ้อมการปฏิบัติในการอพยพประชาชนและส่วนราชการ เพื่อให้มีเอกภาพและมีประสิทธิภาพ

๓) กองอำนาจการป้องกันและบรรเทาสาธารณภัยท้องถิ่นแห่งพื้นที่ ทำหน้าที่อพยพประชาชนและส่วนราชการในเขตความรับผิดชอบของตนโดยดำเนินการตามแผนอพยพขององค์กรปกครองส่วนท้องถิ่นแห่งพื้นที่ และปฏิบัติตามคำสั่งการของกองอำนาจการป้องกันและบรรเทาสาธารณภัยชั้นเหนือขึ้นไป

๓.๖ การจัดตั้งศูนย์พักพิง และการบริหารจัดการศูนย์พักพิง

๑) กองอำนาจการป้องกันและบรรเทาสาธารณภัยจังหวัดฉะเชิงเทรา (กอบภ.ฉ.ฉะเชิงเทรา) ประสานหน่วยงานที่เกี่ยวข้องให้จัดเตรียมสถานที่ตั้งศูนย์พักพิงชั่วคราว โดยจะต้องเป็นสถานที่ที่มีความพร้อม ตามที่กำหนดไว้ในแผนป้องกันและบรรเทาสาธารณภัยขององค์กรปกครองส่วนท้องถิ่นและอำเภอ

๒) สำนักงานพัฒนาสังคมและความมั่นคงของมนุษย์จังหวัดฉะเชิงเทรา ร่วมกับหน่วยงานที่เกี่ยวข้องให้เป็นหน่วยงานหลักในการจัดทำแผนบริหารจัดการศูนย์พักพิงชั่วคราว ภายใต้บังคับประกอบดังนี้

แผนเผชิญเหตุอุทกภัย จังหวัดฉะเชิงเทรา ปี พ.ศ. ๒๕๖๖

การคัดเลือกสถานที่ตั้งศูนย์พักพิง (Site Selection) โดยคำนึงถึงความปลอดภัย ต้องมีการ
คมนาคมสะดวก มีความพร้อมของสาธารณูปโภค เช่น ประปา ไฟฟ้า เป็นต้น

สภาพของสถานที่ตั้งศูนย์พักพิง (Conditions) ต้องมีปัจจัยพื้นฐานขั้นต่ำที่จำเป็นประกอบด้วย

(๑) มีทรัพยากรในปริมาณที่เพียงพอ (availability of resources) โดยเฉพาะอย่างยิ่งน้ำเพื่อการ
อุปโภคบริโภค หลักเกณฑ์ ๑ คนประมาณ ๑๕ - ๒๐ ลิตรต่อวัน

(๒) ขนาดของพื้นที่ (size) โดยทั่วไปแล้วผู้อพยพ จำเป็นต้องใช้พื้นที่ในการใช้ชีวิต ๓๐ ตร.ม./คน

(๓) สภาพทางกายภาพของพื้นที่ตั้ง (geology and topography) ควรเป็นพื้นที่ลาดเอียงเล็กน้อย
เพื่อการระบายน้ำ

(๔) ต้นไม้และพืชพันธุ์ต่างๆ (trees and vegetation) ไม่ควรทำลายหรือถอนทิ้ง เพราะต้นไม้และ
พืชต่างๆ จะช่วยให้ร่มเงา ลดการพังทลายของหน้าดิน

(๕) ความเสี่ยงด้านสิ่งแวดล้อมและสุขภาพ (environmental and disease risks) ไม่ควรตั้ง
ศูนย์อพยพในพื้นที่ที่มีความเสี่ยงที่จะเกิดภัยพิบัติ

๓) ด้านการแพทย์และสาธารณสุข มอบหมายให้สำนักงานสาธารณสุขจังหวัดฉะเชิงเทรา จัดตั้ง
โรงพยาบาลสนาม ณ ศูนย์พักพิงประจำอำเภอ หรือศูนย์พักพิงที่ไม่มีสถานพยาบาลอยู่ใกล้ โดยถ้ามีผู้ป่วยที่ต้องการ
การดูแลต่อเนื่องจากแพทย์ ควรส่งต่อหรือพาออกมาอยู่ที่ศูนย์พักพิงที่อยู่ใกล้โรงพยาบาล จัดทีมฟื้นฟูสภาพจิตใจ
ประจำศูนย์พักพิงป้องกันการแพร่กระจายเชื้อโรค และดูแลสุขภาพอนามัยผู้ประสบภัย และเนื่องจากปัจจุบันเกิดการ
ระบาดของโรคติดเชื้อไวรัสโคโรนา ๒๐๑๙ (Covid-19) จึงให้ความสำคัญกับการนำมามาตรการป้องกันโรคของกระทรวง
สาธารณสุขมาประยุกต์ใช้ให้เหมาะสมกับการจัดตั้งศูนย์พักพิงชั่วคราว กรณีมีผู้อพยพจากอุทกภัย และดินถล่ม

๔. การสนับสนุน

๔.๑ งบประมาณของหน่วยงาน และองค์กรปกครองส่วนท้องถิ่น

๔.๒ งบประมาณจากเงินอุดหนุนราชการตามระเบียบกระทรวงการคลังฯ พ.ศ. ๒๕๖๒

๔.๓ การสนับสนุนสิ่งของ เงินบริจาค มูลนิธิราชประชานุเคราะห์ สภากาชาด ภาคเอกชน และภาคประชาชน

๕. การสื่อสารและโทรคมนาคม การติดต่อประสานงาน

๕.๑ ระบบสื่อสารหลัก ได้แก่ ที่ทำการปกครองจังหวัดฉะเชิงเทรา ระบบ VHF/FM
ความถี่หลัก ๑๖๖.๙๗๕ MHz โทรศัพท์ ๐ ๓๘๕๑ ๑๘๗๑

๕.๒ ระบบสื่อสารรอง ได้แก่ ตำรวจภูธรจังหวัดฉะเชิงเทรา ระบบ VHF/FM
ความถี่รอง ๑๕๕.๕๕๐ MHz โทรศัพท์ ๐ ๓๘๕๑ ๑๑๑๑

(แผนผังสื่อสาร ปรากฏตามภาคผนวก ค)

๖. ภาคผนวก

- ผนวก ก. - สถานการณ์น้ำภาพรวมของประเทศไทย
- แผนที่แสดงเส้นทางน้ำจังหวัดฉะเชิงเทรา
- แผนผังการบริหารจัดการน้ำของชลประทานในพื้นที่ฉะเชิงเทรา
- ตารางสรุปสภาพน้ำในอ่างเก็บน้ำจังหวัดฉะเชิงเทรา
- กราฟแสดงปริมาณน้ำในอ่างเก็บน้ำคลองสิียดเปรียบเทียบ ๑๒ ปี

แผนเผชิญเหตุอุทกภัย จังหวัดฉะเชิงเทรา ปี พ.ศ. ๒๕๖๖

- ผนวก ข. - ตาราง แสดงกำลังการผลิต และปริมาณการจ่ายน้ำของการประปาส่วนภูมิภาคในจังหวัดฉะเชิงเทรา
- ตารางข้อมูลสถานการณ์มีไฟฟ้าใช้ในพื้นที่ฉะเชิงเทรา
- ตารางแสดงโครงการชลประทานในเขตจังหวัดฉะเชิงเทราที่ก่อสร้าง
- ผนวก ค. การติดต่อสื่อสาร โทรศัพท์ส่วนราชการ ข่ายวิทยุสื่อสาร
- ผนวก ง. ข้อมูลพื้นที่ประสบอุทกภัยซ้ำซาก ๑๐ ปี (๒๕๕๖-๒๕๖๕) จังหวัดฉะเชิงเทรา
- ผนวก จ. โครงสร้างศูนย์บัญชาการเหตุการณ์จังหวัดฉะเชิงเทรา
- ผนวก ฉ. การแบ่งมอบบุคลากร พื้นที่รับผิดชอบ และทรัพยากร
- ผนวก ช. บัญชีอุปกรณ์ เครื่องมือ ในการป้องกันและบรรเทาสาธารณภัย
- ผนวก ซ. การแจ้งเตือนภัย
- ผนวก ฌ. รายชื่อศูนย์พักพิงชั่วคราวจังหวัดฉะเชิงเทรา
- ผนวก ฎ. - คำสั่งกองอำนวยการป้องกันและบรรเทาสาธารณภัยจังหวัดฉะเชิงเทรา ที่ ๑๓๐๓ / ๒๕๖๖
ลว ๓๑ พ.ศ. ๒๕๖๖ เรื่อง จัดตั้งศูนย์บัญชาการเหตุการณ์จังหวัดฉะเชิงเทรา ด้านอุทกภัย ปี ๒๕๖๖
- คำสั่งกองอำนวยการป้องกันและบรรเทาสาธารณภัยจังหวัดฉะเชิงเทรา ที่ ๑๓๐๔ / ๒๕๖๖
ลว ๓๗ พ.ศ. ๒๕๖๖ เรื่อง จัดตั้งคณะทำงานติดตามสถานการณ์อุทกภัยจังหวัดฉะเชิงเทรา ปี ๒๕๖๖
- ผนวก ฏ. ข้อมูลเครื่องมืออุปกรณ์ในการเฝ้าระวัง และระบบแจ้งเตือนภัยในระดับพื้นที่จังหวัดฉะเชิงเทรา
- ผนวก ก. หน่วยงานที่แจกจ่ายแผนเผชิญเหตุอุทกภัยจังหวัดฉะเชิงเทรา ปี ๒๕๖๖
๗. การแจกจ่าย หน่วยงานที่แจกจ่ายแผนฉบับนี้ปรากฏตามภาคผนวก ฎ

ลงนาม



ผู้เสนอแผน

(นายพงษ์ศักดิ์ วีระกิตติวัฒน์)

หัวหน้าสำนักงานป้องกันและบรรเทาสาธารณภัยจังหวัดฉะเชิงเทรา

กรรมการและเลขานุการ กอปก.จังหวัดฉะเชิงเทรา

ลงนาม



ผู้อนุมัติแผน

(นายขจรเกียรติ รักพานิช)

ผู้ว่าราชการจังหวัดฉะเชิงเทรา

ผู้อำนวยการจังหวัด

ภาคผนวก

แผนเผชิญเหตุอุทกภัย จังหวัดฉะเชิงเทรา ปี พ.ศ. ๒๕๖๖

ภาคผนวก ก
 สถานการณ์น้ำภาพรวมของประเทศไทย

สถานการณ์น้ำภาพรวมของประเทศ กองอำนาจการน้ำแห่งชาติ

23 พ.ค. 65 เวลา 07.00 น. www.onwr.go.th 02 554 1800

กอนช. ติดตามการพัฒนาหลุ่มน้ำห้วยหลวงตอนบน-ตอนกลาง บรรเทาปัญหาน้ำท่วม-น้ำแล้ง



คุณภาพน้ำ ณ จุดเฝ้าระวัง

แม่น้ำ	ค่าความเค็ม (กรัมต่อลิตร)		ค่าออกซิเจน (มิลลิกรัมต่อลิตร)	
	ค่าวัดได้	เกณฑ์เฝ้าระวังค่าความเค็ม	ค่าวัดได้	มาตรฐานแหล่งน้ำผิวดิน
เจ้าพระยา (สถานีสูบน้ำสำแลง)	0.17	≤ 0.5*	4.0	≥ 2.0
ท่าจีน (ปตร.คลองจินดา)	0.28	≤ 2.0**	1.0	≥ 2.0
แม่กลอง (บางคนที)	0.23	≤ 2.0**	5.0	≥ 2.0
บางปะกง (วัดบางแตง)	3.89	≤ 2.0**	3.0	≥ 2.0

หมายเหตุ: * เกณฑ์เฝ้าระวังความเค็มเพื่อการลิดน้ำประปา ≤ 0.5 กรัมต่อลิตร
 ** เกณฑ์เฝ้าระวังความเค็มเพื่อการเกษตร ≤ 2.0 กรัมต่อลิตร

พื้นที่เสี่ยงน้ำหลาก/ดินถล่ม

พื้นที่เสี่ยงเฝ้าระวังน้ำหลากช่วง 1-3 วัน บริเวณ จังหวัด เชียงใหม่ แม่ฮ่องสอน ตาก ชลบุรี ระยอง จันทบุรี ตราด สุราษฎร์ธานี นครศรีธรรมราช พังงา ภูเก็ต ตรัง และสตูล

ปริมาณน้ำในแหล่งน้ำทั่วประเทศ

สถานการณ์	เหนือ	อีสาน	กลาง	ตะวันออก	ตะวันตก	ใต้
ปริมาณน้ำ (ล้าน ลบ.ม.)	12,834	3,728	309	559	17,748	4,291
ร้อยละของความจุ	51	43	25	37	64	60
น้ำไหลเข้า (ล้าน ลบ.ม.)	5.97	4.20	0.63	0.20	2.97	4.02
น้ำระบาย (ล้าน ลบ.ม.)	46.38	7.64	3.48	1.81	32.86	12.57
ปริมาณน้ำต่ำกว่าเกณฑ์ควบคุม (แห่ง)	0	1	0	0	0	0
ปริมาณน้ำเกินเกณฑ์ควบคุม (แห่ง)	0	0	0	0	0	0

รวมแหล่งน้ำขนาดใหญ่ทั่วประเทศ **39,469** 55%
 รวมแหล่งน้ำทุกขนาดทั่วประเทศ **43,932** 53%

แนวทางการบริหารจัดการน้ำ

กอนช. ติดตามการพัฒนาหลุ่มน้ำห้วยหลวงตอนบน-ตอนกลาง บรรเทาปัญหาน้ำท่วม-น้ำแล้ง

กรมชลประทาน ได้วางแผนในการแก้ไขปัญหาที่ท่วมและภัยแล้ง อย่างเป็นระบบในหลุ่มน้ำห้วยหลวง ทั้งในปัจจุบันและอนาคตของ โครงการพัฒนาหลุ่มน้ำห้วยหลวงตอนบน-ตอนกลาง จังหวัดอุดรธานี เพื่อนำเสนอโครงการที่มีความสำคัญเร่งด่วนในการแก้ปัญหาการขาดแคลนน้ำและบรรเทาอุทกภัย ประกอบด้วย

- โครงการฝายบ้านกุดหมากไฟ ตำบลกุดหมากไฟ อำเภอหนองวัวซอ ส่งน้ำให้พื้นที่ชลประทานได้กว่า 8,300 ไร่
- โครงการอ่างเก็บน้ำบ้านขอนแก่นน้อย ตำบลขอนแก่น อำเภอกุดจับ ความจุ 4.38 ล้าน ลบ.ม. ส่งน้ำให้พื้นที่ชลประทาน 6,789 ไร่ รวมทั้งผันน้ำส่วนเกินไปลงอ่างเก็บน้ำเขื่อนห้วยหลวงได้ประลกว่า 2 ล้าน ลบ.ม.
- โครงการประตุระบายน้ำห้วยเชียง 2 ตำบลกุดจับ อำเภอกุดจับ ส่งน้ำให้พื้นที่ชลประทานได้กว่า 1,300 ไร่ รวมทั้งผันน้ำส่วนเกินไปยังอ่างเก็บน้ำเขื่อนห้วยหลวงได้ประมาณปีละ 4.13 ล้าน ลบ.ม.
- โครงการบริหารจัดการน้ำประตุระบายน้ำบ้านสามพร้าว ที่สร้างปิดกั้นลำน้ำห้วยหลวง ตำบลสามพร้าว อำเภอเมืองอุดรธานี มีความจุเก็บกักประมาณ 1.88 ล้าน ลบ.ม.

หากดำเนินการแล้วเสร็จตามแผนงานที่วางไว้ จะทำให้มีพื้นที่ชลประทานเพิ่มขึ้น 99,728 ไร่ มีพื้นที่รับประโยชน์ 24,289 ไร่ และมีปริมาณน้ำเก็บกักเพิ่มขึ้น 103.36 ล้าน ลบ.ม.

มาตรการและการช่วยเหลือ

กองทัพบก จัดกำลังพลจิตอาสาพระราชทาน ร่วมกับ ประชาชนในพื้นที่ ได้ดำเนินการจัดกิจกรรมเก็บขยะบริเวณประตุระบายน้ำ และหน้าหมักชีวภาพ เพื่อป้องกันปัญหาจากขยะอุดตันประตุระบายน้ำ ช่วยเพิ่มประสิทธิภาพน้ำในลำคลองให้สะอาดยิ่งขึ้น และปลูกจิตใต้สำนึกให้ทำเพื่อประโยชน์ส่วนรวม ณ สถานีสูบน้ำสำแลงวัดกลาง เขตบางกะปิ กทม.

ติดตามข่าวสาร

จัดทำโดย : ศูนย์อำนาจการน้ำแห่งชาติ

ข่าวสาร กองอำนาจการน้ำแห่งชาติ สำนักงานทรัพยากรน้ำแห่งชาติ

สามารถติดตามสถานการณ์น้ำได้ที่ <http://waterinfo.onwr.go.th>

แผนเผชิญเหตุอุทกภัย จังหวัดฉะเชิงเทรา ปี พ.ศ. ๒๕๖๖

แผนที่แสดงเส้นทางน้ำจังหวัดฉะเชิงเทรา

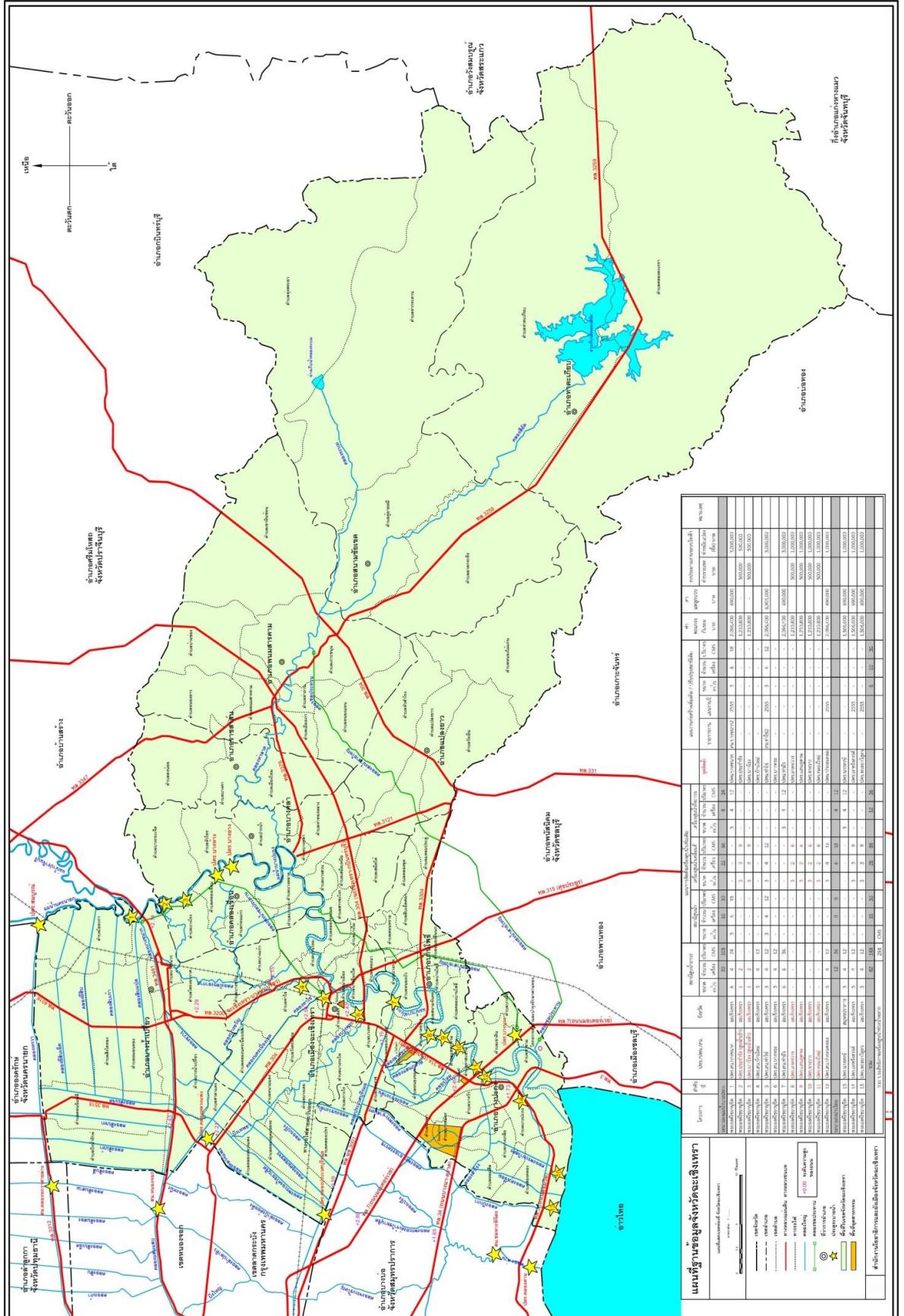

ระวางแผนที่ประเทศไทย มาตรฐาน ๑ : ๕๐,๐๐๐

แผนเผชิญเหตุอุทกภัย จังหวัดฉะเชิงเทรา ปี พ.ศ. ๒๕๖๖

แผนที่แสดงทิศทางการไหลของน้ำ

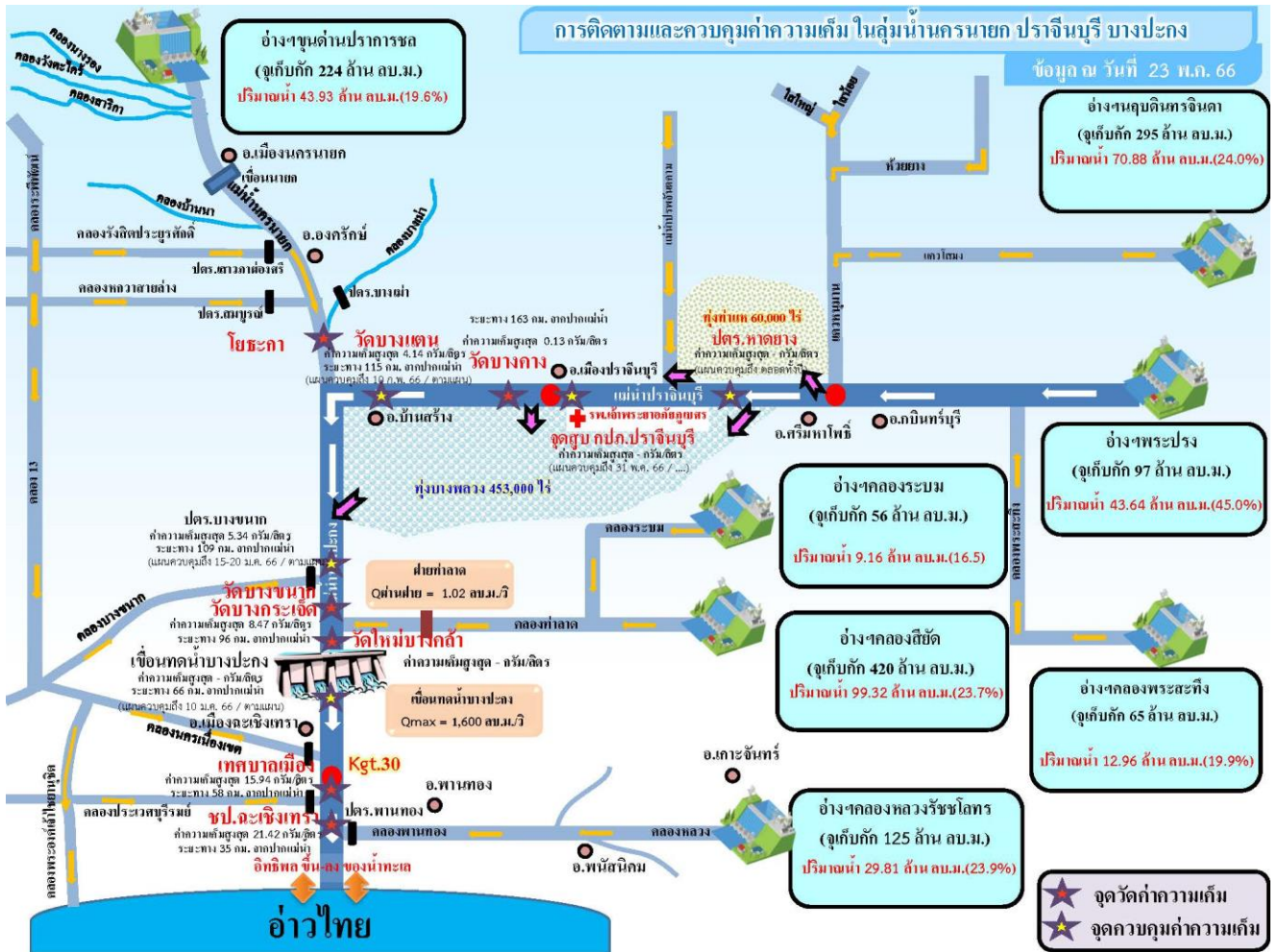

การระบายน้ำจากพื้นที่ตอนบน

ลำดับ	ปรัง.พจน.	ปริมาณน้ำ (วันขึ้น)		ปริมาณน้ำ (เมื่อวาน)	
		(ลบ.ม./วิ.)	(ลบ.ม./วิ.)	(ลบ.ม./วิ.)	(ลบ.ม./วิ.)
1	สน.ปรัง.หนองจอก	0.00	0.00	0.00	-
2	ป.ล.ล่องระบม 14 (ลำ)	0.00	0.00	0.00	-
3	ป.ล.ล่องระบม 15 (ลำ)	0.00	0.00	0.00	-
4	ป.ล.ล่องระบม 16 (ลำ)	0.00	0.00	0.00	-
5	ป.ล.ล่องระบม 17 (ใหม่)	0.00	0.00	0.00	-
6	พจน.วัดฝัก	2.14	184,896.00	4.16	359,769.60
รวมระบายจาก พ.ท.ตอนบน		2.14	184,896.00	4.16	359,769.60

ปริมาณน้ำ ตอนบน (ปี)	สะสมเดือน		ผลรวม
	พฤษภาคม	วันที่ปัจจุบัน	
2561	350.70	11.21	ลบ.ม./วิ.
2562	101.05	4.50	ลบ.ม./วิ.
2563	58.25	1.65	ลบ.ม./วิ.
2564	86.63	0.66	ลบ.ม./วิ.
2565	344.69	7.11	ลบ.ม./วิ.
2566	158.08	2.14	ลบ.ม./วิ.
เฉลี่ย 5 ปี ขึ้นมา	188.26	5.03	ลบ.ม./วิ.
เปรียบเทียบกับเฉลี่ย 5 ปี ปัจจุบัน	-30.18	-2.89	ลบ.ม./วิ.

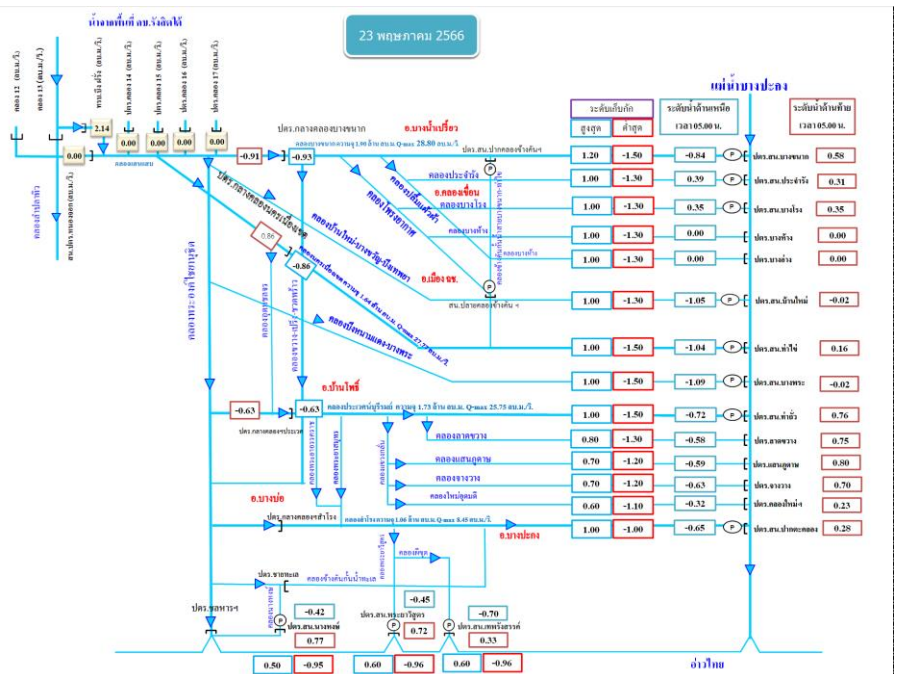

แผนเผชิญเหตุอุทกภัย จังหวัดฉะเชิงเทรา ปี พ.ศ. ๒๕๖๖

แผนที่แสดงทิศทางการไหลของน้ำ
 โครงการส่งน้ำและบำรุงรักษาพระองค์ไชยานุชิต

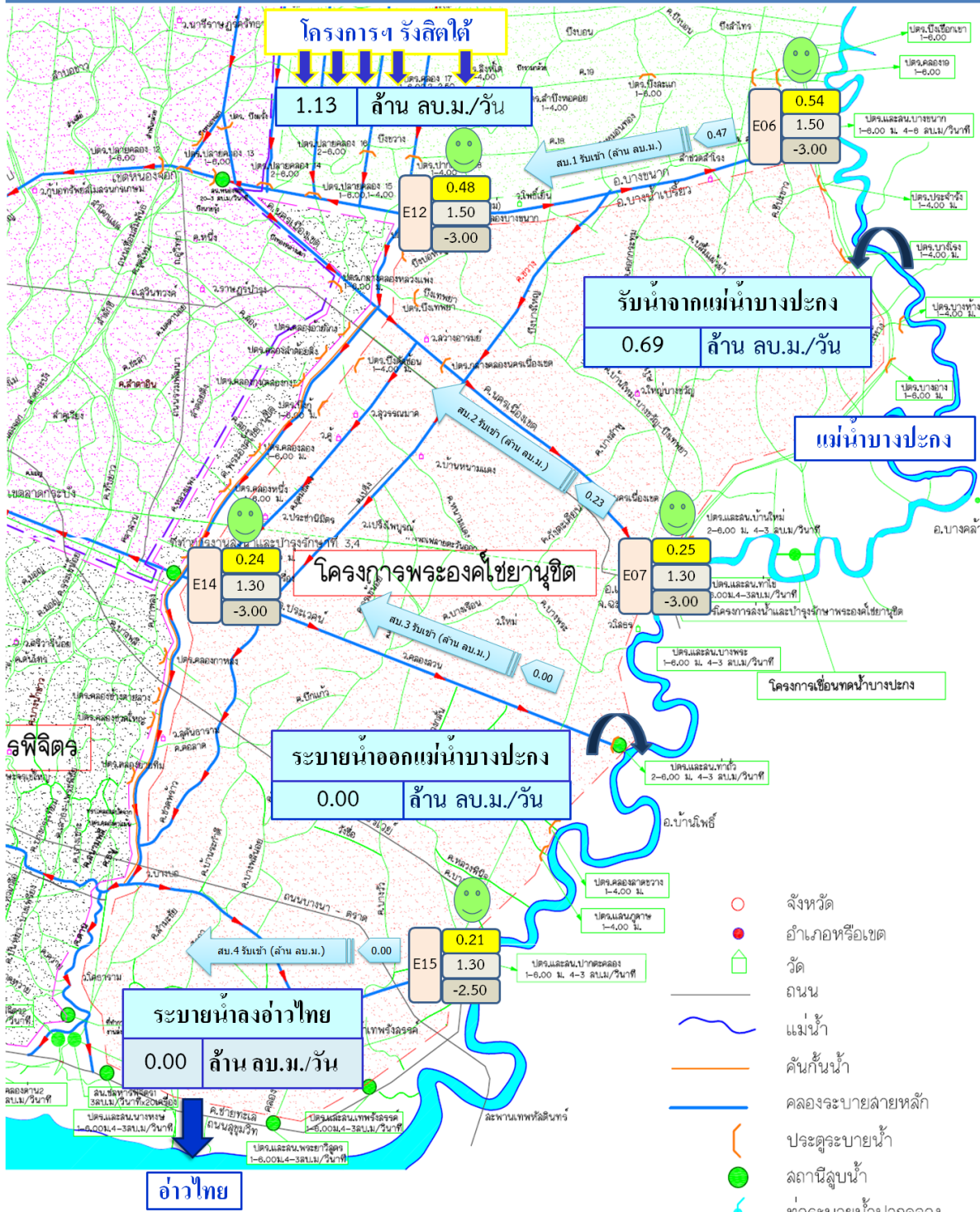

Symbol	สถานะ	รหัส	จุดเฝ้าระวัง	โครงการฯ	สพ. ๕ ที่	พิกัด	
						E	N
▲	วิกฤตน้ำท่วม	E06	ปตร.บางขนาก	พระองค์ไชยานุชิต	1	13.871173	101.137352
▲	เฝ้าระวังน้ำท่วม	E07	ปตร.ท่าไช้		2	13.695162	101.076572
😊	ปกติ	E12	ปตร.กลางคลองบางขนาก		1	13.839229	100.984841
▲	เฝ้าระวังน้ำแล้ง	E13	ปตร.กลางคลองนครเนื่องเขต		2	13.779600	100.983754
▲	วิกฤตน้ำแล้ง	E14	ปตร.กลางคลองประเวศน์		3	13.684722	100.893116
⊘	ไม่ได้รับรายงานข้อมูล	E15	ปตร.ปากตะคลอง		4	13.542376	100.987405

รหัส	ระดับน้ำปัจจุบัน
อาคาร	ระดับคันคลอง
	ระดับท้องคลอง

แผนเผชิญเหตุอุทกภัย จังหวัดฉะเชิงเทรา ปี พ.ศ. ๒๕๖๖

ตารางสรุปสภาพน้ำในอ่างเก็บน้ำจังหวัดฉะเชิงเทรา
 (อ่างเก็บน้ำที่ก่อสร้างและบำรุงรักษาโดยกรมชลประทาน)

ข้อมูล ณ วันที่ ๒๓ พฤษภาคม ๒๕๖๖

อ่างเก็บน้ำ	อำเภอ	ฝน (มม.)	ความจุเก็บ กัก (ล้าน ลบ.ม.)	ความจุ ปัจจุบัน (ล้าน ลบ.ม.)	% ของ ความจุ เก็บกัก	น้ำไหลลงอ่างฯ (ล้าน ลบ.ม.)	ระบาย/ใช้ น้ำ (ล้าน ลบ.ม.)	สภาพ หลัง ทำนบดิน
คลองสี่แยก	ท่าตะเกียบ	๐.๐	๔๒๐.๐๐	๙๙.๓๒๐	๒๓.๖๕	-	๐.๑๔๐	๑
คลองระบม	สนามชัยเขต	๐.๐	๕๕.๕๐	๙.๑๕๙	๑๖.๕๐	-	๐.๐๒๗	๑
ลาดกระทิง	สนามชัยเขต	๐.๐	๔.๒๐	๑.๘๘๓	๔๔.๕๓	-	๐.๐๑๒	๑
น้ำโจน ๒	พนมสารคาม	๐.๐	๑.๙๖	๐.๙๘๐	๕๐.๐๐	-	๐.๐๐๔	๑
น้ำโจน ๑๖	พนมสารคาม	๐.๐	๑.๙๗	๑.๐๐๑	๕๐.๘๓	-	-	๑

หมายเหตุ :

a. คอแลมน์อ่างเก็บน้ำ

๑. อ่างเก็บน้ำที่มีปริมาณน้ำไหลลงอ่างตลอดปีน้อยกว่าหรือใกล้เคียงความจุเก็บกัก รายงานเมื่อปริมาณน้ำปัจจุบันตั้งแต่ ๗๐% ของความจุเก็บกัก ขึ้นไป
๒. อ่างเก็บน้ำขนาดใหญ่ และอ่างเก็บน้ำที่มีปริมาณน้ำไหลลงอ่างตลอดปีมากกว่าความจุเก็บกัก รายงานทุกวัน

b. คอแลมน์สภาพหลังทำนบดิน

ใส่หมายเลข ๑ = สภาพปกติ , ๒ = มีหลุม บ่อ บางจุด , ๓ = มีน้ำขัง , ๔ = ควรซ่อมแซม



โครงการส่งน้ำและบำรุงรักษาคองสี่แยก จังหวัดฉะเชิงเทรา
 รายงานสถานการณ์น้ำ ประจำวันที่ 23 พฤษภาคม 2566

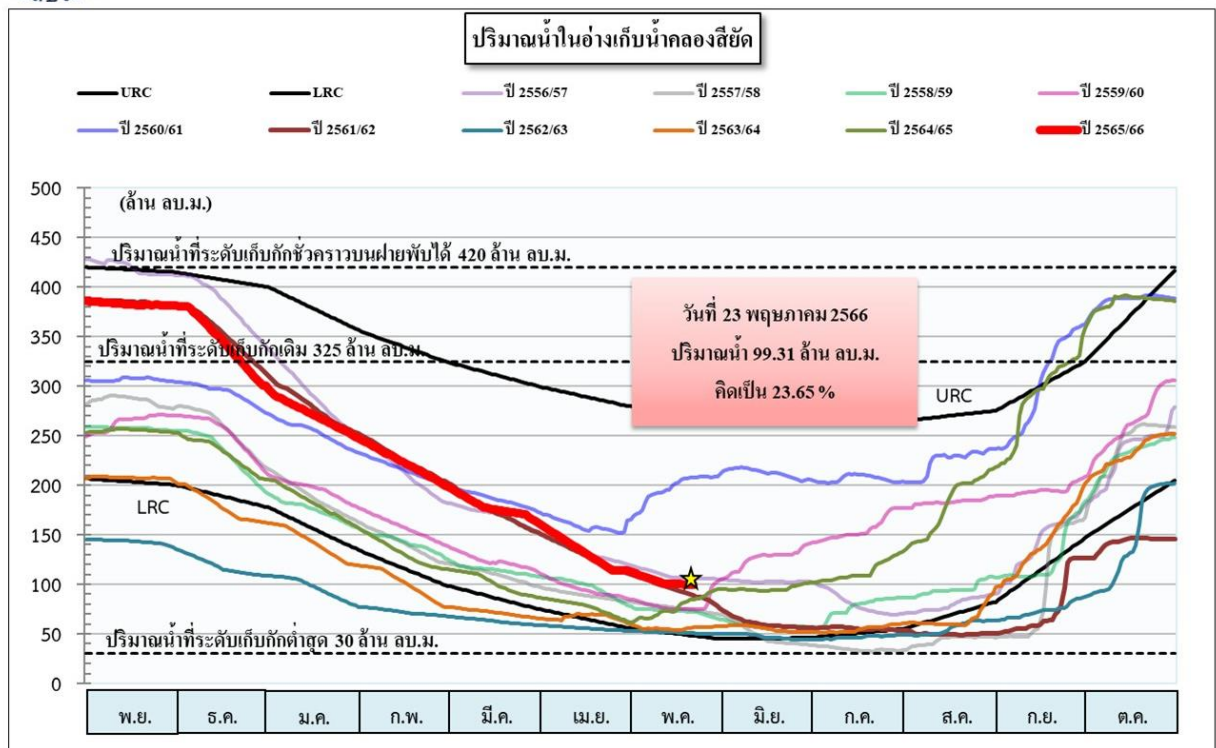

แผนเผชิญเหตุอุทกภัย จังหวัดฉะเชิงเทรา ปี พ.ศ. ๒๕๖๖

ภาคผนวก ข

ตาราง แสดงกำลังการผลิต และปริมาณการจ่ายน้ำ ของการประปาส่วนภูมิภาคในจังหวัดฉะเชิงเทรา

ลำดับ	การประปาส่วนภูมิภาคสาขาฉะเชิงเทรา	จำนวน ผู้ใช้น้ำ (ราย)	ปริมาณน้ำผลิต (ลบ.ม./เดือน)	กำลังการผลิต ที่ใช้งาน (ลบ.ม./วัน)	ปริมาณน้ำ ผลิตจ่าย (ลบ.ม./เดือน)	ปริมาณน้ำ จำหน่าย (ลบ.ม./เดือน)
๑	การประปาส่วนภูมิภาคสาขาฉะเชิงเทรา	๓๑,๓๖๔	๑,๐๒๘,๐๓๗	๕๑,๖๐๐	๑,๐๒๕,๕๖๖	๘๗๓,๘๑๘
๒	การประปาส่วนภูมิภาคสาขาบางคล้า	๕๙,๙๘๙	๒,๔๙๒,๖๖๔	๓๓,๖๐๐	๒,๒๔๓,๙๖๑	๑,๕๔๖,๗๓๗
๓	การประปาส่วนภูมิภาคสาขาบางปะกง	๓๓,๒๐๙	๑,๓๐๕,๓๙๐	๔๓,๒๐๐	๑,๒๗๑,๘๕๔	๑,๐๕๙,๕๖๖
๔	การประปาส่วนภูมิภาคสาขามหาราช	๒๔,๖๔๓	๘๒๔,๐๘๖	๓๗,๖๘๐	๘๐๙,๓๙๑	๔๕๕,๔๓๙
รวมทั้งสิ้น		๑๔๙,๒๐๕	๕,๖๕๐,๑๗๗	๑๖๖,๐๘๐	๕,๓๕๐,๗๗๒	๓,๙๓๕,๕๖๐

ที่มา: www.pwa.co.th/province/search ณ วันที่ ๓๑ ธันวาคม ๒๕๖๕

ตารางสถิติจำนวนผู้ใช้ไฟฟ้า (ราย) ในจังหวัดฉะเชิงเทรา

สถิติจำนวนผู้ใช้ไฟฟ้า (ราย) ในจังหวัดฉะเชิงเทรา พ.ศ. ๒๕๖๑-๒๕๖๕ (เดือนมิถุนายน ๒๕๖๕)					
ปี	๒๕๖๑	๒๕๖๒	๒๕๖๓	๒๕๖๔	๒๕๖๕
จำนวนผู้ใช้ไฟ (ราย)	๒๒๘,๐๔๐	๒๓๕,๗๗๙	๒๖๑,๓๑๐	๒๗๖,๘๖๓	๒๗๒,๓๐๖

ตาราง ข้อมูลสถานการณมีไฟฟ้าใช้ในพื้นที่จะฉะเชิงเทรา

ปี	ครัวเรือน ทั้งหมด (ครัวเรือน)	มีไฟฟ้าใช้แล้ว (ครัวเรือน)		ยังไม่มีไฟฟ้าใช้				หมายเหตุ
		ปักเสา พาดสาย	โซลาร์โฮม (shs)	ทั้งหมด (ครัวเรือน)	มีแผนแล้ว (ครัวเรือน)	รอพิจารณา จัดเข้าโครงการ (ครัวเรือน)	อยู่ในเขต หวงห้าม	
๒๕๖๐	๒๘๙,๓๗๒	๒๘๙,๑๔๐	๑๔๐	๙๒	๑๗	๗๕	-	-
๒๕๖๑	๒๙๑,๐๕๙	๒๙๐,๘๕๙	๙๘	๑๐๒	๒๙	๗๖	-	-
๒๕๖๒	๓๐๕,๒๑๙	๓๐๔,๙๖๓	๑๕๘	๙๘	-	๖๐	-	-
๒๕๖๓	๓๑๓,๖๕๖	๓๑๒,๗๖๔	-	๘๙๒	๙๐	๔๓	-	-
๒๕๖๔	๒๗๗,๐๘๒	๒๗๗,๐๐๘	-	-	๗๔	-	-	-
๒๕๖๕	๒๖๐,๑๐๑	๒๖๐,๐๕๖	-	-	๕๕	-	-	-

ข้อมูล ณ เดือนมิถุนายน ๒๕๖๕ : แผนพัฒนาจังหวัดฉะเชิงเทรา (พ.ศ. ๒๕๖๖-๒๕๗๐) ฉบับทบทวน ประจำปีงบประมาณ พ.ศ. ๒๕๖๗

ตารางแสดงโครงการชลประทานในเขตจังหวัดฉะเชิงเทราที่ก่อสร้าง

โครงการ	จำนวน โครงการ	เก็บกักน้ำ (ล้าน ลบ.ม.)	พื้นที่ที่ได้รับประโยชน์จาก ชลประทาน (ไร่)	คิดเป็นร้อยละ ของพื้นที่ ถือครองการเกษตร
๑. แหล่งน้ำชลประทานประเภทอ่างเก็บน้ำ				
- โครงการชลประทานขนาดใหญ่	๑	๔๒๐	๑๖๖,๑๗๔	๕.๐๙
- โครงการชลประทานขนาดกลาง	๒	๔๔.๒	๑๘,๘๒๖	๐.๕๘
- โครงการชลประทานขนาดเล็ก	๑๓๗	๑๔.๕๗	๑๐๐,๑๒๖	๓.๐๖
- โครงการอันเนื่องมาจากพระราชดำริ	๙	๕.๘๔	๗,๙๓๐	๐.๒๔
๒. แหล่งน้ำชลประทานประเภทรับน้ำนอง				
- โครงการชลประทานขนาดใหญ่	๗	-	๘๔๙,๗๗๐	๒๖.๐๕
รวม	๑๕๖	๔๘๔.๖๑	๑,๑๕๒,๘๒๖	๓๕.๐๒

ที่มา : โครงการชลประทานฉะเชิงเทรา

แผนเผชิญเหตุอุทกภัย จังหวัดฉะเชิงเทรา ปี พ.ศ. ๒๕๖๖

ภาคผนวก ง

ข้อมูลพื้นที่ประสบอุทกภัยซ้ำซากจังหวัดฉะเชิงเทรา

ระหว่างปี พ.ศ. ๒๕๕๖ - ๒๕๖๕ (ระยะเวลา ๑๐ ปี)

ลำดับที่	อำเภอ	สถานที่เกิดภัย			หมายเหตุ	
		ตำบล	หมู่ที่	ชื่อหมู่บ้าน		
๑	อำเภอพนมสารคาม	๑.ตำบลเกาะขนุน	๑	บ้านโรงเลื่อยจักร	๗ ครั้ง (๕๖-๕๗,๕๙,๖๑,๖๒,๖๔,๖๕)	
			๒	บ้านเกาะขนุน	๗ ครั้ง (๕๖-๕๗,๕๙,๖๑,๖๒,๖๔,๖๕)	
			๓	บ้านปากคลองม่วง	๖ ครั้ง (๕๖-๕๗,๕๙,๖๑,๖๒,๖๔,๖๕)	
			๕	บ้านแหลมตะคร้อ	๗ ครั้ง (๕๖-๕๗,๕๙,๖๑,๖๒,๖๔,๖๕)	
			๖	บ้านนาน้อย	๕ ครั้ง (๕๖-๕๗,๖๑,๖๒,๖๔)	
			๗	บ้านชายเคือง	๗ ครั้ง (๕๖-๕๗,๕๙,๖๑,๖๒,๖๔,๖๕)	
			๑๓	บ้านดอนขี้เหล็ก	๕ ครั้ง (๕๖-๕๗,๖๑,๖๒,๖๔)	
			๒.ตำบลท่าถ่าน	๑	บ้านท่าลาด	๖ ครั้ง (๕๖-๕๗,๕๙,๖๑,๖๒,๖๔)
				๒	บ้านท่าถ่าน	๖ ครั้ง (๕๖-๕๗,๕๙,๖๑,๖๒,๖๔)
				๕	บ้านต้นกระบก	๖ ครั้ง (๕๖-๕๗,๕๙,๖๑,๖๒,๖๔)
		๓.ตำบลเมืองเก่า	๑	บ้านโอง	๕ ครั้ง (๕๖-๕๗,๖๑,๖๒,๖๔)	
			๒	บ้านเลื้อ	๕ ครั้ง (๕๖-๕๗,๖๑,๖๒,๖๔)	
			๓	บ้านเมืองแมด	๕ ครั้ง (๕๖-๕๗,๖๑,๖๒,๖๔)	
			๔	วัดโพธิ์ศรี	๕ ครั้ง (๕๖-๕๗,๖๑,๖๒,๖๔)	
		๔.ตำบลพนมสารคาม	๑	บ้านท่าเกวียน	๕ ครั้ง (๕๖-๕๗,๕๙,๖๑,๖๔)	
			๕.ตำบลหนองยาว	๒	บ้านหนองป่าตอง	๖ ครั้ง (๕๖-๕๗,๕๙,๖๑,๖๒,๖๔)
		๓		บ้านไผ่แหลมศรี	๗ ครั้ง (๕๖-๕๗,๕๙,๖๑,๖๒,๖๔,๖๕)	
		๔		บ้านอ่าวสี่เสียด	๖ ครั้ง (๕๖-๕๗,๕๙,๖๑,๖๒,๖๕)	
		๙		บ้านต้นตาล	๕ ครั้ง (๕๖-๕๗,๕๙,๖๑,๖๒)	
		๑๐		บ้านต้นนา	๕ ครั้ง (๕๖-๕๗,๕๙,๖๑,๖๔)	
		๑๑		บ้านต้นตาล	๕ ครั้ง (๕๖-๕๗,๕๙,๖๑,๖๒)	
		๖.ตำบลบ้านซ่อง		๑	บ้านซ่อง	๗ ครั้ง (๕๖-๕๗,๖๐-๖๒,๖๔,๖๕)
				๔	บ้านต้นสำโรง	๗ ครั้ง (๕๖-๕๗,๖๐-๖๒,๖๔,๖๕)
				๕	บ้านหัวกระสังข์	๗ ครั้ง (๕๖-๕๗,๖๐-๖๒,๖๔,๖๕)
				๖	บ้านหัวกระพี	๗ ครั้ง (๕๖-๕๗,๖๐-๖๒,๖๔,๖๕)
			๗	บ้านธารพุด	๗ ครั้ง (๕๖-๕๗,๖๐-๖๒,๖๔,๖๕)	
๘	บ้านไร่		๗ ครั้ง (๕๖-๕๗,๖๐-๖๒,๖๔,๖๕)			
๙	บ้านหนองน้ำพุ		๗ ครั้ง (๕๖-๕๗,๖๐-๖๒,๖๔,๖๕)			
๑๐	บ้านหัวกระสังข์(เก่า)	๗ ครั้ง (๕๖-๕๗,๖๐-๖๒,๖๔,๖๕)				
๑๔	บ้านเกาะสุวรรณ	๖ ครั้ง (๕๖-๕๗,๖๑-๖๒,๖๔,๖๕)				
รวม		๖ ตำบล	๓๐	๓๐ หมู่บ้าน		
๒	อำเภอบางน้ำเปรี้ยว	๑.ตำบลโยธะกา	๒	บ้านนาคา	๕ ครั้ง (๕๖-๕๗,๕๙,๖๑,๖๒)	
			๖	บ้านบึงบางไทร	๕ ครั้ง (๕๖-๕๗,๕๙,๖๑,๖๒)	
			๑๑	บ้านท่าช้าง	๕ ครั้ง (๕๖-๕๗,๕๙,๖๑,๖๒)	
		๒.ตำบลดอนฉิมพลี	๔	คลอง ๒๑	๕ ครั้ง (๕๖-๕๗,๕๙,๖๑,๖๕)	
			๖	คลองกลาง	๕ ครั้ง (๕๖-๕๗,๕๙,๖๑,๖๕)	
			๗	คลอง ๑๗	๕ ครั้ง (๕๖-๕๗,๕๙,๖๑,๖๕)	

แผนเผชิญเหตุอุทกภัย จังหวัดฉะเชิงเทรา ปี พ.ศ. ๒๕๖๖

ลำดับที่	อำเภอ	สถานที่เกิดภัย			หมายเหตุ
		ตำบล	หมู่ที่	ชื่อหมู่บ้าน	
			๘ คลอง ๑๗	คลอง ๑๗	๕ ครั้ง (๕๖-๕๗,๕๙,๖๑,๖๕)
			๙ คลอง ๑๗	คลอง ๑๗	๕ ครั้ง (๕๖-๕๗,๕๙,๖๑,๖๕)
			๑๐ คลอง ๑๗	คลอง ๑๗	๕ ครั้ง (๕๖-๕๗,๕๙,๖๑,๖๕)
			๑๓ คุ้ม	คุ้ม	๕ ครั้ง (๕๖-๕๗,๕๙,๖๑,๖๕)
			๑๔ ลำชะล่า	ลำชะล่า	๕ ครั้ง (๕๖-๕๗,๕๙,๖๑,๖๕)
			๑๖ สมอเอก	สมอเอก	๕ ครั้ง (๕๖-๕๗,๕๙,๖๑,๖๕)
			๑๘ บ้านตลาดคลอง ๑๖	บ้านตลาดคลอง ๑๖	๕ ครั้ง (๕๖-๕๗,๕๙,๖๑,๖๕)
	รวม	๒ ตำบล	๑๓	๑๓ หมู่บ้าน	
๓	อำเภอแปลงยาว	๑.ตำบลวังเย็น	๑ บ้านวังเย็น	บ้านวังเย็น	๖ ครั้ง (๕๖-๕๘,๖๐,๖๑,๖๔)
			๒ บ้านวังกะจะ	บ้านวังกะจะ	๕ ครั้ง (๕๖-๕๘,๖๐,๖๑)
			๓ บ้านหนองศิลาราม	บ้านหนองศิลาราม	๕ ครั้ง (๕๖-๕๘,๖๐,๖๑)
			๑๐ บ้านโกรกแก้ว	บ้านโกรกแก้ว	๕ ครั้ง (๕๖-๕๘,๖๐,๖๑)
			๑๑ บ้านไทรทอง	บ้านไทรทอง	๕ ครั้ง (๕๖-๕๙,๖๑)
	รวม	๑ ตำบล	๕	๕ หมู่บ้าน	
๔	อำเภอท่าตะเกียบ	๑.ตำบลคลองตะเกรา	๕ บ้านหนองขาหยั่ง	บ้านหนองขาหยั่ง	๕ ครั้ง (๕๖-๖๐)
			๗ บ้านร่มโพธิ์ทอง	บ้านร่มโพธิ์ทอง	๕ ครั้ง (๕๖-๕๙,๖๐)
	รวม	๑ ตำบล	๒	๒ หมู่บ้าน	
๕	อำเภอบ้านโพธิ์	๑.ตำบลแหลมประดู่	๑ บ้านดอนศาลเจ้า	บ้านดอนศาลเจ้า	๕ ครั้ง (๕๖-๕๗,๖๐-๖๒)
			๒ บ้านเนินเรียบ	บ้านเนินเรียบ	๕ ครั้ง (๕๖-๕๗,๖๐-๖๒)
			๓ บ้านหนองหอย	บ้านหนองหอย	๕ ครั้ง (๕๖-๕๗,๖๐-๖๒)
			๔ บ้านแหลมประดู่	บ้านแหลมประดู่	๕ ครั้ง (๕๖-๕๗,๖๐-๖๒)
			๕ บ้านวังอู่	บ้านวังอู่	๕ ครั้ง (๕๖-๕๗,๖๐-๖๒)
			๖ บ้านหนองหอย	บ้านหนองหอย	๕ ครั้ง (๕๖-๕๗,๖๐-๖๒)
	รวม	๑ ตำบล	๖	๖ หมู่บ้าน	
๖	อำเภอรสาธสิริน	๑.ตำบลบางคา	๑ บ้านไผ่ขวาง	บ้านไผ่ขวาง	๕ ครั้ง (๕๖-๕๗,๖๑-๖๒,๖๔)
			๔ บ้านเตาอิฐ	บ้านเตาอิฐ	๕ ครั้ง (๕๖-๕๗,๖๑-๖๒, ๖๔)
	๒.ตำบลดงน้อย	๘ บ้านวังกระทุ่ม	บ้านวังกระทุ่ม	๕ ครั้ง (๕๖-๕๗,๖๑-๖๒, ๖๔)	
			๙ บ้านท่าโพธิ์	บ้านท่าโพธิ์	๕ ครั้ง (๕๖-๕๗,๖๑-๖๒, ๖๔)
			๑๒ บ้านทางข้าม	บ้านทางข้าม	๕ ครั้ง (๕๖-๕๗,๖๑-๖๒, ๖๔)
	รวม	๒ ตำบล	๕	๕ หมู่บ้าน	
	รวมทั้งหมด ๖ อำเภอ	๑๓ ตำบล	๖๑	๖๑ หมู่บ้าน	

*****หมายเหตุ*****

๑. เป็นข้อมูลย้อนหลัง ๑๐ ปี (พ.ศ. ๒๕๕๖ - ๒๕๖๕)
๒. เป็นข้อมูลจากพื้นที่ที่ประกาศเขตพื้นที่ประสบสาธารณภัย (อุทกภัย) ปี พ.ศ. ๒๕๕๖ - ๒๕๖๕
๓. เป็นข้อมูลจากพื้นที่ที่ประกาศเขตให้การช่วยเหลือผู้ประสบภัยพิบัติกรณีฉุกเฉิน (อุทกภัย) ปี พ.ศ. ๒๕๕๖ - ๒๕๖๕
๓. เป็นการนำข้อมูลพื้นที่ที่ประกาศภัยซ้ำกันอย่างน้อย ๕ ปี มาวิเคราะห์เป็นพื้นที่ประสบอุทกภัยซ้ำซากซ้ำซาก

แผนเผชิญเหตุอุทกภัย จังหวัดฉะเชิงเทรา ปี พ.ศ. ๒๕๖๖

สรุปการประกาศเขตพื้นที่ประสบภัยพิบัติกรณีฉุกเฉิน (อุทกภัย) ประจำปีงบประมาณ พ.ศ. ๒๕๖๖
 ตามแผนป้องกันและบรรเทาสาธารณภัยแห่งชาติ พ.ศ.๒๕๕๘

ลำดับที่	อำเภอ	สถานที่เกิดภัย	
		หมู่ที่	ตำบล
๑	บางน้ำเปรี้ยว (๑๐ ครั้ง)	๑-๑๕ ๓,๕,๙,๑๐,๑๑,๑๓,๑๖,๑๗,๑๙ ๑,๒,๓,๖,๘,๙,๑๐,๑๑,๑๒,๑๓ ๗,๑๔,๑๖ ๑,๒,๗,๘,๑๐,๑๒ ๒,๓,๔,๕,๖,๗,๘,๙ ๑,๒,๕,๖,๗,๘ ๗,๘,๙,๑๐,๑๑,๑๒	บึงน้ำรักษ์ ดอนนิมพลี โยธะกา โพรงอากาศ บางชนาก หมอนทอง สิงโตทอง บางน้ำเปรี้ยว
		รวม	๖๓ หมู่บ้าน
๒	พนมสารคาม (๙ ครั้ง)	๑,๑๑ ๑,๒,๓ ๑,๒,๕ ๑,๒,๓,๔,๗ ๑,๒,๓,๕,๗ ๒,๓,๔,๕,๑๒	เขานินซ็อน พนมสารคาม ท่าถ่าน เมืองเก่า เกาะขนุน หนองยาว
		รวม	๒๓ หมู่บ้าน
๓	สนามชัยเขต (๑ ครั้ง)	๓,๖	คูยายหมี
		รวม	๒ หมู่บ้าน
๔	บ้านโพธิ์ (๒ ครั้ง)	๑-๖ ๑-๕	แหลมประดู่ สิบเอ็ดศอก
		รวม	๑๑ หมู่บ้าน

แผนเผชิญเหตุอุทกภัย จังหวัดฉะเชิงเทรา ปี พ.ศ. ๒๕๖๖

สรุปการประกาศเขตพื้นที่ประสบภัยพิบัติกรณีฉุกเฉิน (อุทกภัย) ประจำปีงบประมาณ พ.ศ. ๒๕๖๖
ตามแผนป้องกันและบรรเทาสาธารณภัยแห่งชาติ พ.ศ.๒๕๕๘ (ต่อ)

ลำดับที่	อำเภอ	สถานที่เกิดภัย	
		หมู่ที่	ตำบล
๕	บางคล้า (๑ ครั้ง)	๑-๖	เสม็ดใต้
	รวม	๖ หมู่บ้าน	๑ ตำบล
๖	คลองเขื่อน (๓ ครั้ง)	๑,๒,๕ ๑,๒,๔,๕ ๑,๒,๓,๖	บางโรง บางเล่า คลองเขื่อน
	รวม	๑๑ หมู่บ้าน	๓ ตำบล
๗	ราชสาส์น (๓ ครั้ง)	๑-๙ ๑-๖ ๙	เมืองใหม่ บางคา ดงน้อย
	รวม	๑๖ หมู่บ้าน	๓ ตำบล
๘	เมือง (๒ ครั้ง)	๑-๕	บางพระ
	รวม	๕ หมู่บ้าน	๑ ตำบล
รวมประกาศทั้งสิ้น ๓๑ ครั้ง ๘ อำเภอ		๑๓๗ หมู่บ้าน	๒๕ ตำบล

แผนเผชิญเหตุอุทกภัย จังหวัดฉะเชิงเทรา ปี พ.ศ. ๒๕๖๖

สรุปการประกาศเขตให้การช่วยเหลือผู้ประสบภัยพิบัติกรณีฉุกเฉิน (อุทกภัย)
ตามระเบียบกระทรวงการคลังว่าด้วยเงินทดรองราชการฯ พ.ศ.๒๕๖๒
ประจำปีงบประมาณ พ.ศ. ๒๕๖๖

ลำดับที่	อำเภอ	สถานที่เกิดภัย	
		หมู่ที่	ตำบล
๑	พนมสารคาม (๑๑ ครั้ง)	๑,๔,๖,๗,๘,๙,๑๓,๑๔ ๕,๗,๑๓ ๒,๓,๔,๕,๑๒ ๓,๔,๕,๖,๗,๘,๙,๑๐,๑๑,๑๓,๑๔,๑๕ ๕	บ้านช่อง เกาะขนุน หนองยาว หนองแหน เมืองเก่า
	รวม	๒๙ หมู่บ้าน	๕ ตำบล
๒	ราชสาส์น (๒ ครั้ง)	๔ ๑-๙ ๑-๑๖	บางคา เมืองใหม่ ดงน้อย
	รวม	๒๖ หมู่บ้าน	๓ ตำบล
๓	สนามชัยเขต (๑ ครั้ง)	๓,๖	คูยายหมี
	รวม	๒ หมู่บ้าน	๑ ตำบล
๔	เมือง (๑ ครั้ง)	๑-๙	คลองอุดมชลจร
	รวม	๙ หมู่บ้าน	๑ ตำบล
๕	บางคล้า (๑ ครั้ง)	๑-๗ ๑-๙	หัวไทร บางกระเจ็ด
	รวม	๑๖ หมู่บ้าน	๒ ตำบล

แผนเผชิญเหตุอุทกภัย จังหวัดฉะเชิงเทรา ปี พ.ศ. ๒๕๖๖

สรุปการประกาศเขตให้การช่วยเหลือผู้ประสบภัยพิบัติกรณีฉุกเฉิน (อุทกภัย)
 ตามระเบียบกระทรวงการคลังว่าด้วยเงินทดรองราชการฯ พ.ศ.๒๕๖๒
 ประจำปีงบประมาณ พ.ศ. ๒๕๖๖ (ต่อ)

ลำดับที่	อำเภอ	สถานที่เกิดภัย	
		หมู่ที่	ตำบล
๖	บ้านโพธิ์ (๒ ครั้ง)	๑-๔ ๑	คลองซุด แหลมประดู่
	รวม	๕ หมู่บ้าน	๒ ตำบล
๗	บางน้ำเปรี้ยว (๒ ครั้ง)	๑,๒,๓,๕,๗,๘,๙,๑๐,๑๑,๑๒,๑๓,๑๕ ๑,๒,๖	บึงน้ำรักษ์ โยธะกา
	รวม	๑๕ หมู่บ้าน	๒ ตำบล
๘	ท่าตะเกียบ (๒ ครั้ง)	๘,๒๕	คลองตะเกรา
	รวม	๒ หมู่บ้าน	๑ ตำบล
๙	คลองเขื่อน (๒ ครั้ง)	๑,๒ ๒	บางเล่า คลองเขื่อน
	รวม	๓ หมู่บ้าน	๒ ตำบล
รวมประกาศทั้งสิ้น ๒๓ ครั้ง ๙ อำเภอ		๑๐๗ หมู่บ้าน	๑๙ ตำบล

สรุปการใช้จ่ายเงินทดรองราชการ ฯ ๒๐ ล้านบาท ปีงบประมาณ พ.ศ.๒๕๖๖
 สำนักงานป้องกันและบรรเทาสาธารณภัยจังหวัดฉะเชิงเทรา

ลำดับที่	ประเภทภัย	ด้านดำรงชีพ		ด้านพืช		ด้านประมง		รวมเป็นเงิน	
		เงินอำเภอ	เงินผวจ.	เงินอำเภอ	เงินผวจ.	เงินอำเภอ	เงินผวจ.	เงินอำเภอ	เงินผวจ.
3	อุทกภัย			199,088	44,316	368,212	3,813,674.50	567,300	3,857,990.50
	รวม	-	-	199,088	44,316	368,212	3,813,674.50	567,300	3,857,990.50
						567,300	3,857,990.50	4,425,290.50	

25 มี.ค.66

แผนเผชิญเหตุอุทกภัย จังหวัดฉะเชิงเทรา ปี พ.ศ. ๒๕๖๖

ภาคผนวก จ

โครงสร้างศูนย์บัญชาการเหตุการณ์จังหวัดฉะเชิงเทรา
ประกอบแผนเผชิญเหตุการป้องกันและแก้ไขปัญหาอุทกภัย จังหวัดฉะเชิงเทรา ปี พ.ศ. ๒๕๖๖

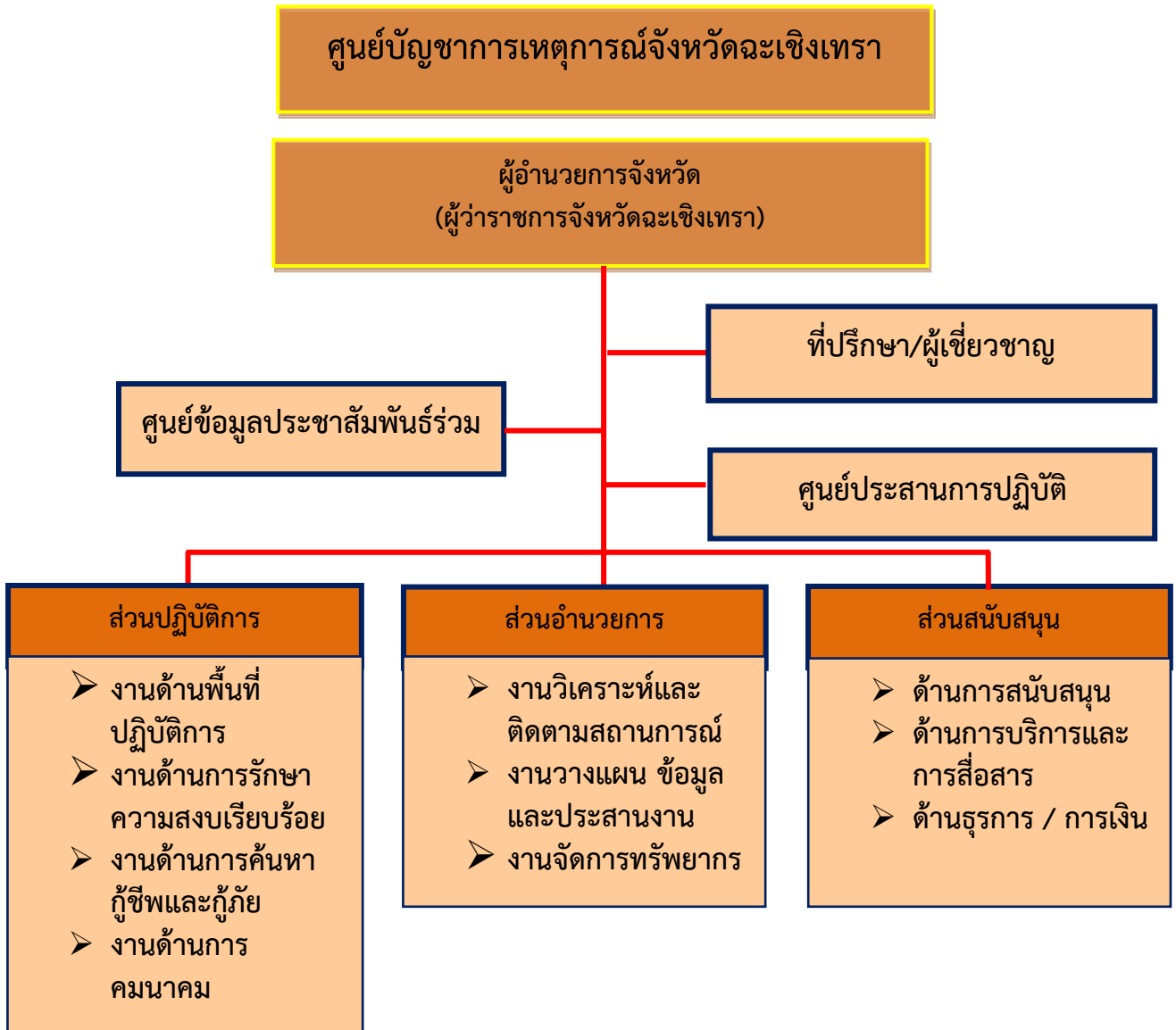

หมายเหตุ : โครงสร้างศูนย์บัญชาการเหตุการณ์จังหวัด สามารถปรับได้ตามความเหมาะสมกับสถานการณ์ โดยยึดหลักมาตรฐาน เอกภาพในการจัดการ และความยืดหยุ่นของโครงสร้างองค์การการจัดการในภาวะฉุกเฉิน

แผนเผชิญเหตุอุทกภัย จังหวัดฉะเชิงเทรา ปี พ.ศ. ๒๕๖๖

ภาคผนวก ฉ

หน่วยงานรับผิดชอบโครงสร้างศูนย์บัญชาการเหตุการณ์จังหวัดฉะเชิงเทรา
 ประกอบแผนเผชิญเหตุการป้องกันและแก้ไขปัญหาอุทกภัยจังหวัดฉะเชิงเทรา ปี พ.ศ. ๒๕๖๖

ลำดับ	ส่วน/งาน	หน่วยงานรับผิดชอบ	หมายเลขโทรศัพท์
๑	อำนาจการ	ผู้ว่าราชการจังหวัดฉะเชิงเทรา (นายจรเกียรติ รักพานิชมณี)	๐ ๓๘๕๑ ๑๒๑๗
	➤ งานวิเคราะห์และติดตามสถานการณ์	<ul style="list-style-type: none"> - สำนักงานป้องกันและบรรเทาสาธารณภัย - โครงการชลประทานจังหวัดฉะเชิงเทรา - โครงการส่งน้ำและบำรุงรักษาพระองค์ไชยานุชิต - โครงการส่งน้ำและบำรุงรักษาคลองสี่ด - โครงการส่งน้ำและบำรุงรักษาเขื่อนบางปะกง - โครงการส่งน้ำและบำรุงรักษาชลหารพิจิตร - โครงการส่งน้ำและบำรุงรักษารังสิตใต้ - โครงการส่งน้ำและบำรุงรักษาบางพลวง - การประปาส่วนภูมิภาค สาขาฉะเชิงเทรา - การประปาส่วนภูมิภาค สาขาบางคล้า - การประปาส่วนภูมิภาค สาขาพนมสารคาม - การประปาส่วนภูมิภาค สาขาบางปะกง - สำนักงานสาธารณสุขจังหวัดฉะเชิงเทรา - สถานีอุตุนิยมวิทยา - เกษตรจังหวัดฉะเชิงเทรา - เกษตรและสหกรณ์จังหวัดฉะเชิงเทรา - สำนักงานทรัพยากรธรรมชาติและสิ่งแวดล้อมจังหวัดฉะเชิงเทรา - ที่ทำการปกครองจังหวัดฉะเชิงเทรา - สำนักงานส่งเสริมการปกครองส่วนท้องถิ่น - สำนักงานปศุสัตว์จังหวัดฉะเชิงเทรา - สำนักงานประมงจังหวัดฉะเชิงเทรา 	<ul style="list-style-type: none"> ๐ ๓๘๕๓ ๖๐๒๕-๖ ๐ ๓๘๕๘ ๗๐๙๔ ๐ ๓๘๕๑ ๔๓๕๔ ๐ ๓๘๐๘ ๖๒๘๙ ๐ ๓๘๐๙ ๓๗๔๓ ๐ ๒๓๓๐ ๑๒๑๓ ๐ ๒๕๓๑ ๒๙๑๓ ๐ ๓๗๑๒ ๑๔๘๖ ๐ ๓๘๕๑ ๑๑๓๓ ๐ ๓๘๕๔ ๑๑๕๓ ๐ ๓๘๕๕ ๑๑๕๑ ๐ ๓๘๕๓ ๘๓๓๙ ๐ ๓๘๕๑ ๑๑๘๙ ๐ ๓๘๑๓ ๖๒๒๙ ๐ ๓๘๕๑ ๑๖๓๕ ๐ ๓๘๘๒ ๔๔๒๐ ๐ ๓๘๕๑ ๑๐๕๓ ๐ ๓๘๕๑ ๑๐๕๕ ๐ ๓๘๕๑ ๒๖๗๙ ๐ ๓๘๕๑ ๑๗๐๐ ๐ ๓๘๕๑ ๑๘๕๒
	➤ งานวางแผน ข้อมูล และประสานงาน	<ul style="list-style-type: none"> - สำนักงานป้องกันและบรรเทาสาธารณภัย - สำนักงานจังหวัดฉะเชิงเทรา - ที่ทำการปกครองจังหวัดฉะเชิงเทรา - เกษตรจังหวัดฉะเชิงเทรา - โครงการชลประทานจังหวัดฉะเชิงเทรา 	<ul style="list-style-type: none"> ๐ ๓๘๕๓ ๖๐๒๕-๖ ๐ ๓๘๕๑ ๒๕๒๐ ๐ ๓๘๕๑ ๑๐๕๕ ๐ ๓๘๕๑ ๑๖๓๕ ๐ ๓๘๕๘ ๗๐๙๔

แผนเผชิญเหตุอุทกภัย จังหวัดฉะเชิงเทรา ปี พ.ศ. ๒๕๖๖

ลำดับ	ส่วน/งาน	หน่วยงานรับผิดชอบ	หมายเลขโทรศัพท์
	➤ งานจัดการทรัพยากร	- รองผู้อำนวยการรักษาความมั่นคงภายในจังหวัดฉะเชิงเทรา (ฝ่ายทหาร) - โครงการชลประทานจังหวัดฉะเชิงเทรา - แขวงทางหลวงชนบทฉะเชิงเทรา - สำนักงานส่งเสริมการปกครองท้องถิ่นจังหวัด - องค์การบริหารส่วนจังหวัดฉะเชิงเทรา	○ ๓๘๕๑ ๔๗๙๔ ○ ๓๘๕๘ ๗๐๙๔ ○ ๓๘๘๕ ๑๒๘๒ ○ ๓๘๕๑ ๒๖๗๙ ○ ๓๘๐๙ ๓๗๑๑๑-๕
๒	ปฏิบัติ	รองผู้ว่าราชการจังหวัดฉะเชิงเทรา (นางสาวฉัตรประอร นิยม)	○ ๓๘๕๑ ๓๒๘๗
	➤ งานด้านพื้นที่ปฏิบัติการ	- สำนักงานทหารพัฒนาภาค ๑ หน่วยทหารพัฒนา กองบัญชาการกองทัพไทย - กองพลทหารราบที่ ๑๑ ค่ายสมเด็จพระนั่งเกล้า - กองพันทหารช่างที่ ๒ กองพลทหารราบที่ ๒ รักษาพระองค์ - โครงการชลประทานจังหวัดฉะเชิงเทรา - แขวงทางหลวงชนบทฉะเชิงเทรา - องค์การบริหารส่วนจังหวัดฉะเชิงเทรา - การประปาส่วนภูมิภาค สาขาฉะเชิงเทรา - การประปาส่วนภูมิภาค สาขาบางคล้า - การประปาส่วนภูมิภาค สาขาพนมสารคาม - การประปาส่วนภูมิภาค สาขาบางปะกง - สำนักงานโยธาธิการและผังเมืองจังหวัด - สำนักงานป้องกันและบรรเทาสาธารณภัย	○ ๓๘๕๕ ๒๘๘๑ ○ ๓๘๙๘ ๑๗๐๒ ○ ๓๘๕๑ ๑๐๑๘ ○ ๓๘๕๘ ๗๐๙๔ ○ ๓๘๘๕ ๑๒๘๒ ○ ๓๘๐๙ ๓๗๑๑๑-๕ ○ ๓๘๕๑ ๑๑๓๓ ○ ๓๘๕๔ ๑๑๕๓ ○ ๓๘๕๕ ๑๑๕๑ ○ ๓๘๕๓ ๘๓๓๙ ○ ๓๘๕๑ ๒๕๑๓ ○ ๓๘๕๓ ๖๐๒๕-๖
	➤ งานด้านการรักษาความสงบเรียบร้อย	- รองผู้อำนวยการรักษาความมั่นคงภายในจังหวัดฉะเชิงเทรา - กองบังคับการตำรวจภูธรจังหวัดฉะเชิงเทรา - ตำรวจภูธรจังหวัดฉะเชิงเทรา - ที่ทำการปกครองจังหวัดฉะเชิงเทรา	○ ๓๘๕๑ ๔๗๙๔ ○ ๓๘๕๑ ๑๐๕๕ ○ ๓๘๕๑ ๑๑๑๑ ○ ๓๘๕๑ ๑๙๙๒
	➤ งานด้านการค้นหา กู้ชีพ และกู้ภัย	- สำนักงานสาธารณสุขจังหวัดฉะเชิงเทรา - สำนักงานป้องกันและบรรเทาสาธารณภัย - ที่ทำการปกครองจังหวัดฉะเชิงเทรา - เทศบาลเมืองฉะเชิงเทรา - สมาคมพุทธอุปัฏฐัมแห่งประเทศไทย (กู้ภัยพนมสารคาม) - สมาคมสงเคราะห์การกุศลฉะเชิงเทรา (กู้ภัยฉะเชิงเทรา)	○ ๓๘๕๑ ๑๑๘๙ ○ ๓๘๕๓ ๖๐๒๕-๖ ○ ๓๘๕๑ ๑๐๕๕ ○ ๓๘๕๑ ๑๕๔๙ ○ ๓๘๕๔ ๔๑๙๑ ○ ๓๘๕๑ ๑๔๑๐
	➤ งานด้านคมนาคม	- สำนักงานขนส่งจังหวัดฉะเชิงเทรา - แขวงทางหลวงฉะเชิงเทรา - แขวงทางหลวงชนบทฉะเชิงเทรา	○ ๓๘๙๘ ๑๖๕๙ ○ ๓๘๕๑ ๑๐๑๕ ○ ๓๘๘๕ ๑๒๘๒

แผนเผชิญเหตุอุทกภัย จังหวัดฉะเชิงเทรา ปี พ.ศ. ๒๕๖๖

ลำดับ	ส่วน/งาน	หน่วยงานรับผิดชอบ	หมายเลขโทรศัพท์
๓	สนับสนุน	รองผู้ว่าราชการจังหวัดฉะเชิงเทรา (นายณัฐพงษ์ สงวนจิตร)	๐ ๓๘๕๑ ๑๙๙๕
	➤ ด้านการสนับสนุน	- สำนักงานจังหวัดฉะเชิงเทรา - การไฟฟ้าส่วนภูมิภาคจังหวัดฉะเชิงเทรา - การประปาส่วนภูมิภาค สาขาฉะเชิงเทรา - การประปาส่วนภูมิภาค สาขาบางคล้า - การประปาส่วนภูมิภาค สาขาพนมสารคาม - การประปาส่วนภูมิภาค สาขาบางปะกง - สำนักงานทรัพยากรธรรมชาติและสิ่งแวดล้อม จังหวัดฉะเชิงเทรา - ที่ทำการปกครองจังหวัดฉะเชิงเทรา - สำนักงานพาณิชย์จังหวัดฉะเชิงเทรา	๐ ๓๘๕๑ ๒๕๒๐ ๐ ๓๘๑๓ ๐๒๒๒-๒๓ ๐ ๓๘๕๑ ๑๑๓๓ ๐ ๓๘๕๔ ๑๑๕๓ ๐ ๓๘๕๕ ๑๑๕๑ ๐ ๓๘๕๓ ๘๓๓๙ ๐ ๓๘๕๑ ๑๐๕๓ ๐ ๓๘๕๑ ๑๐๕๕ ๐ ๓๘๕๑ ๑๔๐๐
	➤ ด้านการบริการ และการสื่อสาร	- สนง.บริการลูกค้า กสท.ฉะเชิงเทรา - บริษัท ทีโอที จำกัด (มหาชน) ฉะเชิงเทรา - ที่ทำการปกครองจังหวัดฉะเชิงเทรา - สำนักงานป้องกันและบรรเทาสาธารณภัย	๐ ๓๓๕๙ ๙๒๓๓ ๐ ๓๘๕๑ ๓๕๑๔ ๐ ๓๘๕๑ ๑๐๕๕ ๐ ๓๘๕๓ ๖๐๒๕-๖
	➤ ด้านธุรการ/การเงิน	- สำนักงานจังหวัด (เสมียนตราจังหวัด) - สำนักงานคลังจังหวัดฉะเชิงเทรา - ตรวจสอบภายในจังหวัดฉะเชิงเทรา - สำนักงานเหล่ากาชาดจังหวัดฉะเชิงเทรา	๐ ๓๘๕๑ ๒๕๒๐ ๐ ๓๘๕๑ ๑๐๙๔ ๐ ๓๘๕๑ ๒๕๒๐ ต่อ ๑๒๘ ๐ ๓๘๘๑ ๔๒๔๑
๔	ศูนย์ข้อมูลประชาสัมพันธ์ ร่วม	- สำนักงานประชาสัมพันธ์จังหวัดฉะเชิงเทรา - ที่ทำการปกครองจังหวัดฉะเชิงเทรา - สำนักงานป้องกันและบรรเทาสาธารณภัย	๐ ๓๘๕๑-๔๗๙๔ ๐ ๓๘๕๑ ๑๐๕๕ ๐ ๓๘๕๓ ๖๐๒๕-๖
๕	ที่ปรึกษา/ผู้เชี่ยวชาญ	- ผู้อำนวยการสำนักงานทรัพยากรน้ำภาค ๖ - ผู้อำนวยการศูนย์ปภ.เขต ๓ ปราจีนบุรี	๐ ๓๗๒๑ ๓๖๓๘-๙ ๐ ๓๗๒๙ ๑๗๕๐-๖
๖	ศูนย์ประสานการปฏิบัติ	- สำนักงานจังหวัดฉะเชิงเทรา - สำนักงานป้องกันและบรรเทาสาธารณภัย	๐ ๓๘๕๑ ๒๕๒๐ ๐ ๓๘๕๓ ๖๐๒๕-๖

แผนเผชิญเหตุภัยแล้งจังหวัดฉะเชิงเทรา ปี พ.ศ. ๒๕๖๖

ภาคผนวก ข

รายการเครื่องจักรกล ยานพาหนะ และเครื่องมืออุปกรณ์
 ที่ใช้ในการป้องกันและบรรเทาสาธารณภัย ด้านอุทกภัย จังหวัดฉะเชิงเทรา

เครื่องจักรกล เครื่องมือ อุปกรณ์	หน่วยงาน	จำนวน	หมายเลขโทรศัพท์
๑. เรือ	๑. อำเภอบางน้ำเปรี้ยว - ทต. คลองแสนแสบ = ๒ ลำ	๒ ลำ	๐-๓๘๕๕-๙๖๖๗๑
	รวม	๒ ลำ	
๒. เรือท้องแบนพร้อมเครื่องยนต์	๑. อำเภอเมืองฉะเชิงเทรา - อบต. บางแก้ว = ๑ ลำ - อบต. บางเตย = ๒ ลำ - อบต. คลองหลวงแพ่ง = ๒ ลำ - อบต. คลองปรัง = ๑ ลำ	๖ ลำ	๐-๓๘๐๙-๓๗๔๗ ต่อ ๑๒ ๐-๓๘๕๖-๕๐๐๐ ๐-๓๘๕๑-๓๑๒๐ ๕๓๖๗-๓๘๕๐-๐
	๒. อำเภอบางคล้า - ทต. ปากน้ำ = ๑ ลำ - อบต. บางกระเจ็ด = ๑ ลำ - อบต. สาวชะโรง = ๑ ลำ	๓ ลำ	๐-๓๘๕๕-๒๓๑๒-๓ ๐-๓๘๐๘-๖๑๖๑ ๐-๓๘๕๘-๔๑๒๔
	๓. อำเภอราชสาส์น - อบต. ดงน้อย = ๑ ลำ - อบต. เมืองใหม่ = ๑ ลำ	๒ ลำ	๐-๓๘๕๖-๓๒๐๒ ๐-๓๘๐๘-๖๔๙๓
	๔. อำเภอบางปะกง - ทต. บางสมัคร = ๑ ลำ - ทต. บางวัว = ๑ ลำ - ทต. ท่าสะพาน = ๑ ลำ - ทต. หอมศีล = ๑ ลำ - อบต. บางเกลือ = ๑ ลำ	๕ ลำ	๐-๓๘๘๔-๓๐๕๐๓ ๐-๓๘๕๓-๙๔๔๔ ๐-๓๘๕๓-๐๑๔๖ ๐-๓๘๕๗-๑๗๔๖ ๐-๓๘๘๓-๐๓๙๓
	๕. อำเภอบ้านโพธิ์ - ทต. ตลาดขวาง = ๑ ลำ - ทต. บ้านโพธิ์ = ๑ ลำ - อบต. หนองตีนนก = ๒ ลำ - อบต. คลองขุด = ๒ ลำ - อบต. คลองประเวศ = ๑ ลำ - อบต. เกาะไร่ = ๑ ลำ	๘ ลำ	๐-๓๘๐๘-๔๓๔๗ ๐-๓๘๕๘-๗๓๐๘ ต่อ ๑๐๙ ๐-๓๘๘๕-๐๕๖๕ ต่อ ๑๐๑ ๐-๓๘๕๘-๓๙๐๒ ต่อ ๑๐๖ ๐-๓๘๕๙-๕๘๘๘ ๕๕๗๔-๓๘๕๒-๐
	๖. อำเภอบางน้ำเปรี้ยว - ทต. บางน้ำเปรี้ยว = ๑ คัน - ทต. ดอนฉิมพลี = ๑ คัน - ทต. ดอนเกาะกา = ๒ คัน - อบต. ศาลาแดง = ๒ คัน - อบต. สิงโตทอง = ๒ คัน - อบต. โยธะกา = ๑ คัน - อบต. บึงน้ำรักษ์ = ๑ คัน - อบต. ดอนฉิมพลี = ๑ คัน	๑๑ ลำ	๐-๓๘๕๘-๑๓๐๒ ๐-๓๘๕๘-๕๐๖๔ ๐๘๓-๑๑๔๒๗๒๔ ๐-๓๘๐๘-๘๐๕๒ ๐๖๓-๗๙๘๘๑๙๙ ๐๙๐-๑๔๒๒๐๙๖ ๐๘๙-๔๐๖๒๔๙๘ ๐๘๖-๓๐๒๕๙๑๗
	๗. อำเภอท่าตะเกียบ = ๓ ลำ	๓ ลำ	๐-๓๘๕๐-๘๒๔๕๕-๖

แผนเผชิญเหตุอุทกภัย จังหวัดฉะเชิงเทรา ปี พ.ศ. ๒๕๖๖

เครื่องจักรกล เครื่องมือ อุปกรณ์	หน่วยงาน	จำนวน	หมายเลขโทรศัพท์
	๘.อำเภอพนมสารคาม -ทต.บ้านช่อง = ๑ ลำ -อบต.เมืองเก่า = ๑ ลำ ๙.อำเภอแปลงยาว -อบต.หัวสำโรง = ๑ ลำ ๑๐.ส่วนราชการ -รพ.บางน้ำเปรี้ยว = ๑ ลำ -โครงการส่งน้ำและบำรุงรักษาลองสียัด = ๑ ลำ ๑๑.รัฐวิสาหกิจ -โรงไฟฟ้าบางปะกง ฝ่ายผลิตแห่งประเทศไทย = ๒ ลำ	๒ ลำ ๑ ลำ ๒ ลำ ๒ ลำ	๐-๓๘๕๒-๐๑๗๗ ๐-๓๘๕๕-๑๒๙๙ ๐-๓๘๕๗-๕๕๕๔ ๐-๓๘๕๘-๑๒๘๔ ๐-๓๘๐๘-๖๒๘๙
	รวม	๔๕ ลำ	๐-๓๘๕๗-๓๔๒๔-๗ ต่อ๒๕๖๑
๓.เรือท้องแบน	๑.อำเภอบางน้ำเปรี้ยว -ทต.คลองแสนแสบ = ๑ ลำ -อบต.ศาลาแดง = ๑ ลำ ๒.อำเภอบางปะกง -ทต.ท่าสะพาน = ๑ ลำ ๓.อำเภอบางคล้า -ทต.บางคล้า = ๒ ลำ -อบต.หัวไทร = ๒ ลำ ๔.อำเภอราชสาส์น -อบต.ดงน้อย = ๕ ลำ ๕.อำเภอพนมสารคาม -อบต.หนองแห่น = ๔ ลำ -อบต.เกาะขนุน = ๓ ลำ ๖.อำเภอท่าตะเกียบ -อบต.ท่าตะเกียบ = ๑ ลำ -อบต.คลองตะเกรา = ๑ ลำ ๗.อำเภอราชสาส์น -อบต.ดงน้อย = ๕ ลำ ๘.ส่วนราชการ -สนง.ทรัพยากรน้ำภาค ๖ = ๒ ลำ ๙.มูลนิธิ -สมาคมสงเคราะห์การกุศลฉะเชิงเทรา = ๔ ลำ	๒ ลำ ๑ ลำ ๔ ลำ ๕ ลำ ๗ ลำ ๒ ลำ ๕ ลำ ๒ ลำ ๔ ลำ	๔๐๕๐-๓๘๕๒-๐ ๐-๓๘๐๘-๘๐๕๒ ๐-๓๘๕๓-๐๑๔๖ ๐-๓๘๕๔-๑๐๖๑-๑๙๙ ๐-๓๘๕๖-๘๒๕๑ ๐-๓๘๕๖-๓๒๐๒ ๐-๓๘๕๔-๗๐๙๕ ๐-๓๘๕๕-๑๖๙๐ ๐-๓๘๕๐-๘๑๑๐ ต่อ๓ ๐-๓๘๕๐-๘๑๕๓ ๐-๓๘๕๖-๓๒๐๒ ๐-๓๗๒๑-๓๖๓๘-๙๙ ต่อ๑๔๑ ๑๔๑๐-๓๘๕๕-๐
	รวม	๓๒ ลำ	

แผนเผชิญเหตุอุทกภัย จังหวัดฉะเชิงเทรา ปี พ.ศ. ๒๕๖๖

เครื่องจักรกล เครื่องมือ อุปกรณ์	หน่วยงาน	จำนวน	หมายเลขโทรศัพท์
๔.เรือยาง	๑.ทม.ฉะเชิงเทรา = ๑ ลำ	๑ ลำ	๐-๓๘๘๑-๔๔๓๔ ต่อ ๑๑๐
	๒.อำเภอบางน้ำเปรี้ยว -ทต.ดอนเกาะกา = ๔๗ ลำ	๔๗ ลำ	๐๘๓-๑๑๔๒๗๒๔
	๓.ส่วนราชการ -ช. พัน. ๒ รอ. = ๒ ลำ	๒ ลำ	๐-๓๘๕๑-๐๑๑๕
	รวม	๕๐ ลำ	
๕.เรือพาย	๑.อำเภอเมือง -อบต.คลองจุกกระเฉม = ๑ ลำ	๑ ลำ	๐-๓๘๕๘-๓๖๐๐
	๒.อำเภอบ้านโพธิ์ -อบต.แหลมประตู = ๙ ลำ	๙ ลำ	๐๙-๔๙๒๘-๕๕๓๓
	๓.อำเภอบางคล้า -อบต.ท่าทองกลาง = ๑๐ ลำ	๑๐ ลำ	๐-๓๘๕๔-๒๘๓๐
	-อบต.บางกระเจ็ด = ๗ ลำ		๐-๓๘๐๘-๖๑๖๑
	-อบต.เสม็ดเหนือ = ๔ ลำ		๐-๓๘๕๖-๘๙๒๑
	-อบต.หัวไทร = ๕ ลำ		๐-๓๘๕๖-๘๒๕๑
	๔.อำเภอราชสาส์น = ๑๐ ลำ	๑๐ ลำ	๐-๓๘๕๙-๑๐๙๐
	๕.อำเภอแปลงยาว -อบต.แปลงยาว = ๑ ลำ	๑ ลำ	๐-๓๘๕๕-๒๕๕๖
	๖.อำเภอพนมสารคาม -อบต.เกาะขนุน = ๑๐ ลำ	๑๐ ลำ	๐-๓๘๕๕-๒๖๙๐ ต่อ ๑๕
	-อบต.เมืองเก่า = ๙ ลำ		๐-๓๘๕๕-๑๒๙๙
	-อบต.คูยายหมี = ๕ ลำ		๐-๓๘๐๘-๖๐๖๕
	๗.อำเภอท่าตะเกียบ -อบต.คลองตะเกรา = ๒ ลำ	๒ ลำ	๐-๓๘๕๐-๘๑๕๓ ต่อ ๑๘
๘.ส่วนราชการ -รพ.ราชสาส์น = ๑ คัน	๑ คัน	๐-๓๘๕๖-๓๐๖๙ ต่อ ๑๐๑	
๙.รัฐวิสาหกิจ -องค์การสุรา = ๒ ลำ	๒ คัน	๐-๓๘๕๕-๑๐๐๔-๕ ต่อ ๓๓๐๕	
	รวม	๗๖ ลำ	
๖.เรือพร้อมเครื่องยนต์	๑.อำเภอเมืองฉะเชิงเทรา -ทต.นครเนื่องเขต = ๑ ลำ	๑ ลำ	๐-๓๘๕๙-๒๐๓๕ ต่อ ๑๑๑
	-ทต.คลองแสนแสบ = ๑ ลำ		๐-๓๘๕๘-๖๖๗๑
	-อบต.คลองหลวงแพ่ง = ๒ ลำ	๒ ลำ	๐-๓๘๕๑-๓๑๒๐
	รวม	๔ ลำ	
๗.เรือพลาสติก	๑.อำเภอสนามชัยเขต -ทต.สนามชัยเขต = ๒ ลำ	๒ ลำ	๗๗๙๔-๓๘๕๙-๐ ๐-๓๘๕๑-๑๐๑๘
	๒.อำเภอบางน้ำเปรี้ยว -อบต.บางน้ำเปรี้ยว = ๒ ลำ	๒ ลำ	๐๘๗-๔๔๙๔๖๖๔
	๓.ส่วนราชการ -ช. พัน ๒ รอ. = ๓ ลำ	๓ ลำ	๐-๓๘๕๑-๑๓๓๓
	รวม	๗ ลำ	

แผนเผชิญเหตุอุทกภัย จังหวัดฉะเชิงเทรา ปี พ.ศ. ๒๕๖๖

เครื่องจักรกล เครื่องมือ อุปกรณ์	หน่วยงาน	จำนวน	หมายเลขโทรศัพท์
๘.เรือเร็วตรวจการณ	๑.อำเภอเมืองฉะเชิงเทรา - ทม.ฉะเชิงเทรา = ๑ ลำ	๑ ลำ	๐-๓๘๘๑-๔๔๓๔ ต่อ ๑๑๐
	๒.อำเภอบางปะกง - ทต.ท่าข้าม = ๒ ลำ	๒ ลำ	๐-๓๘๕๗๓๔๑๑-๒ ต่อ ๑๓๗
	๓.อำเภอบางคล้า - ทต.ปากน้ำ = ๑ ลำ	๑ ลำ	๐-๓๘๕๕-๒๓๑๒-๓
	๔.ส่วนราชการ - สนง.เจ้าท่าภูมิภาคสาขาฉะเชิงเทรา = ๑ ลำ	๑ ลำ	๐-๓๘๕๑-๑๑๐๑ ๐-๓๘๕๑-๓๘๖๑
	รวม	๕ ลำ	
๙.เรือยนต์ยางตรวจการณ	๑.ส่วนราชการ - สนง.เจ้าท่าภูมิภาคสาขาฉะเชิงเทรา = ๑ ลำ	๑ ลำ	๐-๓๘๕๑-๑๑๐๑ ๐-๓๘๕๑-๓๘๖๑
	รวม	๑ ลำ	
๑๐.เรือตรวจการณกู้ภัยทางทะเล	๑.ส่วนราชการ - โครงการส่งน้ำและบำรุงรักษาบางปะกง = ๒ ลำ	๒ ลำ	๐-๓๘๐๙-๓๗๔๓
	รวม	๒ ลำ	
๑๑.เรืออคูมินิเยมท้องแบน	๑.อบจ.ฉะเชิงเทรา = ๑ ลำ	๑ ลำ	๐-๓๘๐๙-๓๗๑๑-๕ ต่อ ๑๐๕
	๒.รัฐวิสาหกิจ - การไฟฟ้าส่วนภูมิภาคอำเภอบางปะกง = ๒ ลำ	๒ ลำ	๐-๓๘๕๓-๑๐๑๑ ๐๘๔-๙๕๕๕๕๕๒๓
	รวม	๓ ลำ	
๑๒.เรือพontonแบบประกอบ ๒ ชั้น	๑.อบจ.ฉะเชิงเทรา = ๘ ลำ	๘ ลำ	๐-๓๘๐๙-๓๗๑๑-๕ ต่อ ๑๐๕
	รวม	๘ ลำ	
๑๓.เรือเร็วอคูมินิเยม	๑.มูลนิธิ - สมาคมสงเคราะห์การกุศลฉะเชิงเทรา (กู้ภัยฉะเชิงเทรา) = ๑ ลำ	๑ ลำ	๐๓๘-๕๑๑๔๑๐
	รวม	๑ ลำ	
๑๔.เรือเหล็ก	๑.อำเภอบางน้ำเปรี้ยว - ทต.ดอนเกาะกา = ๒๐ ลำ - อบต.สิงโตทอง = ๒ ลำ	๒๒ ลำ	๐-๓๘๕๐-๒๐๘๖ ๐-๓๘๕๐-๒๒๓๒ ต่อ ๑๑
	รวม	๒๒ ลำ	
๑๕.เรือกำจัดผักตบชวาและวัชพืช	๑.อบจ.ฉะเชิงเทรา = ๑ ลำ	๑ ลำ	๐-๓๘๐๙-๓๗๑๑-๕ ต่อ ๑๐๕
	๒.อำเภอเมืองฉะเชิงเทรา - อบต.ท่าไข่ = ๑ ลำ	๑ ลำ	
	๓.อำเภอบางน้ำเปรี้ยว - อบต.โพรงอากาศ = ๒ ลำ	๒ ลำ	๐๖๕-๑๑๙๑๒๖๙
	๔.ส่วนราชการ - โครงการชลประทานฉะเชิงเทรา = ๒ ลำ	๒ ลำ	๐-๓๘๓๔-๑๒๕๒-๔ ต่อ ๖๖๔๒
	รวม	๖ ลำ	

แผนเผชิญเหตุอุทกภัย จังหวัดฉะเชิงเทรา ปี พ.ศ. ๒๕๖๖

เครื่องจักรกล เครื่องมือ อุปกรณ์	หน่วยงาน	จำนวน	หมายเลขโทรศัพท์
๑๖.รถแทรกเตอร์	๑.อบจ.ฉะเชิงเทรา = ๑ คัน	๑ คัน	๐-๓๘๐๙-๓๗๑๑-๕ ต่อ ๑๐๕
	๒.อำเภอบ้านโพธิ์	๔ คัน	
	- ทต.บ้านโพธิ์ = ๑ คัน		๐-๓๘๕๘-๗๓๐๘ ต่อ ๑๐๙
	- ทต.แสนภูดาษ = ๑ คัน		๐-๓๘๕๗-๗๑๕๗
	- อบต.ดอนทราย = ๑ คัน		๐-๓๘๕๘-๓๓๔๒
	- อบต.คลองประเวศ = ๑ คัน		๐-๓๘๕๙-๕๘๙๘
	๓.อำเภอบางปะกง	๑ คัน	
- อบต.เขาดิน = ๑ คัน		๐-๓๘๑๓-๔๐๒๕-๒๗	
๔.อำเภอสนมชัย	๑ คัน		
- อบต.ทุ่งพระยา = ๑ คัน		๐-๓๘๕๕-๔๕๔๓ ต่อ ๑๒	
๕.ส่วนราชการ	๒ คัน		
- เขตรักษาพันธุ์สัตว์ป่าเขาอ่างฤๅไน = ๑ คัน		๐๘-๕๖๖๔-๙๐๒๕	
- โครงการส่งน้ำและบำรุงรักษาคลองสี่ต = ๑ คัน		๐-๓๘๐๘-๖๒๘๙	
๖.รัฐวิสาหกิจ	๒ คัน		
- โรงไฟฟ้าบางปะกง			
ฝายผลิตแห่งประเทศไทย = ๒ คัน		๐-๓๘๕๗-๓๔๒๔-๗ ต่อ ๒๕๖๑	
รวม		๑๑ คัน	
๑๗.รถมอเตอร์เกรดเดอร์	๑.อบจ.ฉะเชิงเทรา = ๓ คัน	๓ คัน	๐-๓๘๐๙-๓๗๑๑-๕ ต่อ ๑๐๕
	๒.อำเภอท่าตะเกียบ	๑ คัน	
	- อบต.ท่าตะเกียบ = ๑ คัน		๐-๓๘๕๐-๘๑๑๐ ต่อ ๓
รวม		๔ คัน	
๑๘.รถขุดดินตะขาบแขนยาว	๑.อบจ.ฉะเชิงเทรา = ๑๐ คัน	๑๐ คัน	๐-๓๘๐๙-๓๗๑๑-๕ ต่อ ๑๐๕
	รวม		๑๐ คัน
๑๙.รถขุดดินตะขาบแขนสั้น	๑.อบจ.ฉะเชิงเทรา = ๑ คัน	๑ คัน	๐-๓๘๐๙-๓๗๑๑-๕ ต่อ ๑๐๕
	รวม		๑ คัน
๒๐.รถตักหน้าขุดหลัง	๑.อบจ.ฉะเชิงเทรา = ๒ คัน	๒ คัน	๐-๓๘๐๙-๓๗๑๑-๕ ต่อ ๑๐๕
	๒.อำเภอบางคล้า	๑ คัน	
	- ทต.บางคล้า = ๑ คัน		๐-๓๘๕๔-๑๐๖๑ ต่อ ๑๙๙
	๓.อำเภอบางปะกง	๑ คัน	
	- ทต.บางวัว = ๑ คัน		๐-๓๘๕๓-๙๔๔๔
	๔.ส่วนราชการ	๕ คัน	
	- โครงการส่งน้ำและบำรุงรักษาคลองสี่ต = ๑ คัน		๐-๓๘๐๘-๖๒๘๙
	- โครงการชลประทานฉะเชิงเทรา = ๑ คัน		๐-๓๘๓๔-๑๒๕๒-๔ ต่อ ๖๖๔๒
	- แขวงทางหลวงฉะเชิงเทรา = ๑ คัน		๐-๓๘๕๑-๑๐๑๕
	- แขวงทางหลวงชนบทฉะเชิงเทรา = ๑ คัน		๐-๓๘๕๕-๑๒๘๒
- เขตรักษาพันธุ์สัตว์ป่าเขาอ่างฤๅไน = ๑ คัน		๐๘-๕๖๖๔-๙๐๒๕	
๕.รัฐวิสาหกิจ	๑ คัน		
- โรงไฟฟ้าบางปะกง			
ฝายผลิตแห่งประเทศไทย = ๑ คัน		๐-๓๘๕๗-๓๔๒๔-๗ ต่อ ๒๕๖๑	
รวม		๙ คัน	

แผนเผชิญเหตุอุทกภัย จังหวัดฉะเชิงเทรา ปี พ.ศ. ๒๕๖๖

เครื่องจักรกล เครื่องมือ อุปกรณ์	หน่วยงาน	จำนวน	หมายเลขโทรศัพท์
๒๑.รถ ๖ ล้อ	๑.อำเภอบางน้ำเปรี้ยว -ทต.ดอนเกาะกา = ๒ คัน -อบต.ศาลาแดง = ๑ คัน	๓ คัน	๐๘๓-๑๑๔๒๗๒๔ ๐-๓๘๐๘-๘๐๕๒
	๒.อำเภอบางปะกง -ทต.บางสมัคร = ๑ คัน -ทต.บางวัว = ๑ คัน	๒ คัน	๐-๓๘๘๔-๓๐๕๐๓ ๐-๓๘๕๓-๙๔๔๔
	๓.อำเภอบางคล้า -อบต.เสม็ดเหนือ = ๑ คัน	๑ คัน	๐-๓๘๕๖-๘๙๒๑
	๔.ส่วนราชการ -กองพลทหารราบที่ ๑๑ = ๘๐ คัน -สนง.ทรัพยากรน้ำภาค ๖ = ๑ คัน -โครงการส่งน้ำและบำรุงรักษาลองสียัด = ๑ คัน -แขวงทางหลวงชนบทฉะเชิงเทรา = ๑ คัน	๘๓ คัน	๐-๓๘๙๘-๑๗๐๒ ๐-๓๗๒๑-๓๖๓๘-๙ ต่อ ๑๔๑ ๐-๓๘๐๘-๖๒๘๘ ๐-๓๘๘๕-๑๒๘๒
	๕.รัฐวิสาหกิจ -โรงไฟฟ้าบางปะกง ฝ่ายผลิตแห่งประเทศไทย = ๘ คัน	๘ คัน	๐-๓๘๕๗-๓๔๒๔-๗ต่อ๒๕๖๑
	๖.เอกชน -รพ.จุฬารัตน์ ๑๑ อินเตอร์ = ๓ คัน	๓ คัน	๐-๓๘๕๐-๐๓๐๐
	รวม	๑๐๐ คัน	
๒๒.รถ ๑๐ ล้อ	๑.อำเภอบางปะกง -ทต.บางสมัคร = ๑ คัน	๑ คัน	๐-๓๘๘๔-๓๐๕๐๓
	รวม	๑ คัน	
๒๓.รถบรรทุกทุกเท้าย ๖ ล้อ	๑.อบจ.ฉะเชิงเทรา = ๕ คัน	๕ คัน	๐-๓๘๐๙-๓๗๑๑-๕ต่อ๑๐๕
	๒.อำเภอเมืองฉะเชิงเทรา -อบต.บางแก้ว = ๑ คัน -อบต.บางตีนเป็ด = ๑ คัน	๒ คัน	๐-๓๘๐๙-๓๗๔๗ ต่อ ๑๒ ๔๑๗๓-๓๘๘๒-๐
	๓.อำเภอบางคล้า -ทต.บางคล้า = ๔ คัน -อบต.ทุ่งพระยา = ๑ คัน	๕ คัน	๐-๓๘๕๔-๑๐๖๑ต่อ๑๑๙๙ ๐-๓๘๕๕-๔๕๔๓๙ ต่อ ๑๒
	๔.อำเภอพนมสารคาม -ทต.พนมสารคาม = ๑ คัน	๑ คัน	๐-๓๘๕๕-๑๘๘๑
	๕.อำเภอบ้านโพธิ์ -ทต.ลาดขวาง = ๑ คัน -ทต.แสนภูดาษ = ๓ คัน -อบต.สนามจันทร์ = ๑ คัน	๕ คัน	๐-๓๘๐๘-๘๓๔๗ ๐-๓๘๕๗-๗๑๕๗ ๘๓๘๔-๓๘๕๘-๐
	๖.ส่วนราชการ -โครงการส่งน้ำและบำรุงรักษาลองสียัด = ๒ คัน -โครงการชลประทานฉะเชิงเทรา = ๑ คัน -แขวงทางหลวงฉะเชิงเทรา = ๑ คัน -แขวงทางหลวงชนบทฉะเชิงเทรา = ๑ คัน	๕ คัน	๐-๓๘๐๘-๖๒๘๘ ๐-๓๘๕๘-๗๐๙๔ ๐-๓๘๕๑-๑๐๑๕ ๐-๓๘๘๕-๑๒๘๒

แผนเผชิญเหตุอุทกภัย จังหวัดฉะเชิงเทรา ปี พ.ศ. ๒๕๖๖

เครื่องจักรกล เครื่องมือ อุปกรณ์	หน่วยงาน	จำนวน	หมายเลขโทรศัพท์
	๗.รัฐวิสาหกิจ - โรงไฟฟ้าบางปะกง ฝ่ายผลิตแห่งประเทศไทย = ๓ คับ	๓ คับ	๐-๓๘๕๗-๓๔๒๔-๗ที่๒๕๖๑
	รวม	๒๖ คับ	
๒๔.รถบรรทุกเทท้าย ๑๐ ล้อ	๑.อบจ.ฉะเชิงเทรา = ๒ คับ	๒ คับ	๐-๓๘๐๙-๓๗๑๑-๕ที่๑๑๐๕
	รวม	๒ คับ	
๒๕.รถบรรทุกติดตั้งเครน	๑.อำเภอแปลงยาว -อบต.แปลงยาว = ๑ คับ	๑ คับ	๐-๓๘๕๕-๒๕๕๖ ๐-๓๘๕๓-๒๐๖๓
	๒.รัฐวิสาหกิจ -การไฟฟ้าส่วนภูมิภาคอำเภอบางปะกง = ๔ คับ	๔ คับ	
	รวม	๕ คับ	
๒๖.รถบรรทุกเทท้าย	๑.ส่วนราชการ -โครงการส่งน้ำและบำรุงรักษาบางปะกง = ๑ คับ	๑ คับ	๐-๓๘๕๕-๑๐๖๑-๑๙๙
	รวม	๑ คับ	
๒๗.รถบรรทุก ๖ ล้อ	๑.อำเภอบางคล้า -ทต.บางคล้า = ๑ คับ	๑ คับ	๐-๓๘๕๕-๑๐๖๑ ที่๑๑๙๙ ๐-๓๗๒๑-๓๖๓๘-๙ที่๑๑๔๑
	๒.ส่วนราชการ -สำนักงานทรัพยากรน้ำภาค ๖ = ๑ คับ	๑ คับ	
	รวม	๒ คับ	
๒๘.รถแบ็คโฮ	๑.อบจ.ฉะเชิงเทรา = ๑ คับ	๑ คับ	๐-๓๘๐๙-๓๗๑๑-๕ที่๑๑๐๕ ๐-๓๘๕๕๓๙๐๒ ที่๑๑๐๖ ๐-๓๘๘๕-๑๒๘๒ ๐-๓๘๕๗-๓๔๒๔-๗ที่๒๕๖๑
	๒.อำเภอบ้านโพธิ์ -อบต.คลองขุด = ๑ คับ	๑ คับ	
	๓.ส่วนราชการ -แขวงทางหลวงชนบทฉะเชิงเทรา = ๑ คับ	๑ คับ	
	๔.รัฐวิสาหกิจ -โรงไฟฟ้าบางปะกง ฝ่ายผลิตแห่งประเทศไทย = ๑ คับ	๑ คับ	
	รวม	๔ คับ	
๒๙.รถบดอัด	๑.อบจ.ฉะเชิงเทรา = ๑ คับ	๑ คับ	๐-๓๘๐๙-๓๗๑๑-๕ที่๑๑๐๕ ๐-๓๘๕๕-๑๐๖๑ ที่๑ ๑๙๙ ๐-๓๘๘๕-๑๒๘๒ ๐-๓๘๕๗-๓๔๒๔-๗ที่๒๕๖๑
	๒. อำเภอบางคล้า -ทต.บางคล้า = ๑ คับ	๑ คับ	
	๓.ส่วนราชการ -แขวงทางหลวงชนบทฉะเชิงเทรา = ๑ คับ	๑ คับ	
	๔.รัฐวิสาหกิจ -โรงไฟฟ้าบางปะกง ฝ่ายผลิตแห่งประเทศไทย = ๑ คับ	๑ คับ	
	รวม	๓ คับ	

แผนเผชิญเหตุอุทกภัย จังหวัดฉะเชิงเทรา ปี พ.ศ. ๒๕๖๖

เครื่องจักรกล เครื่องมือ อุปกรณ์	หน่วยงาน	จำนวน	หมายเลขโทรศัพท์
๓๐.รถบรรทุกเล็กแบบที่นั่ง ๒ ตอน ขับเคลื่อน ๒ ล้อ	๑.อำเภอบ้านโพธิ์ -อบต.สีบ่อตอก = ๑ คัน	๑ คัน	๐-๓๘๕๘-๘๖๙๒
	รวม	๑ คัน	
๓๑.รถบรรทุกเล็กแบบที่นั่ง ๒ ตอน ขับเคลื่อน ๔ ล้อ	๑.อำเภอเมืองฉะเชิงเทรา -อบต.คลองอุดมชลจร = ๑ คัน -อบต.ท่าไข่ = ๑ คัน -อบต.บางขวัญ = ๑ คัน -อบต.บ้านใหม่ = ๑ คัน	๔ คัน	๐-๓๘๐๙-๓๘๐๘ ๐-๓๓๐๕-๐๔๒๐ ๐-๓๘๘๕-๖๖๖๙ ๐-๓๘๘๕-๖๖๙๔
	๒.อำเภอบางปะกง -ทต.บางวัวควมรักษ์ = ๑ คัน -อบต.บางเกลือ = ๑ คัน	๒ คัน	๐-๓๘๕๓-๙๗๐๗-๘ ๐-๓๘๘๓-๐๓๘๓
	๓.อำเภอพนมสารคาม -อบต.เมืองเก่า = ๑ คัน	๑ คัน	๐-๓๘๕๕-๑๒๙๙
	รวม	๗ คัน	
๓๒.รถกู้ชีพกู้ภัย (รถฉุกเฉิน)	๑.อำเภอบางปะกง -ทต.บางวัว = ๑ คัน	๑ คัน	๐-๓๘๕๓-๙๔๔๔
	๒.อำเภอแปลงยาว -ทต.วังเย็น = ๑ คัน	๑ คัน	๐๐๐-๓๘๕๘-๙๖๒๖ ๐-๓๘๕๘-๙๔๔๔
	๓.อำเภอพนมสารคาม -อบต.หนองยาว = ๑ คัน	๑ คัน	๐-๓๘๕๕-๒๕๕๐ ๐-๓๘๕๕-๔๑๗๕
	๔.อำเภอสนามชัยเขต -อบต.ทุ่งพระยา = ๒ คัน -อบต.ท่ากระดาน = ๑ คัน	๒ คัน	๐-๓๘๕๕-๔๕๔๓ ต่อ ๑๒ ๐-๓๘๐๘-๖๒๗๓
	รวม	๕ คัน	
๓๓.รถอุปกรณ์กู้ภัยส่องแสงสว่าง	๑.มูลนิธิ - สมาคมสงเคราะห์การกุศลฉะเชิงเทรา (กู้ภัยฉะเชิงเทรา) = ๑ คัน	๑ คัน	๐๓๘-๕๑๑๔๑๐
	รวม	๑ คัน	

แผนเผชิญเหตุอุทกภัย จังหวัดฉะเชิงเทรา ปี พ.ศ. ๒๕๖๖

เครื่องจักรกล เครื่องมือ อุปกรณ์	หน่วยงาน	จำนวน	หมายเลขโทรศัพท์
๓๔.รถยนต์ตรวจการณ์	๑.อำเภอเมืองฉะเชิงเทรา	๓ คัน	๐-๓๓๐๕-๐๔๒๐ ๐-๓๘๕๑-๓๑๒๐ ๐-๓๘๐๙-๐๙๗๓ ต่อ ๑๐๖
	-อบต.ท่าไข่ = ๑ คัน		
	-อบต.คลองหลวงแพ่ง ๑ คัน		
	-อบต.บางขวัญ = ๑ คัน		
	๒.อำเภอบางปะกง	๙ คัน	๐-๓๘๕๓-๑๕๕๓-๔ ๐-๓๘๕๗๓๔๑๑-๒ ต่อ๑๓๗ ๐-๓๘๕๗-๑๗๔๖ ๐-๓๘๐๙-๐๕๘๑ ๐-๓๘๘๔-๓๐๕๐-๓ต่อ๑๐๔
	-ทต.บางปะกงพรหมเทพรังสรรค์ = ๑ คัน		
	-ทต.ท่าข้าม = ๒ คัน		
	-ทต.หอมศีล = ๑ คัน		
	-ทต.บางผึ้ง = ๑ คัน		
	-ทต.บางสมัคร = ๒ คัน		
-อบต.ท่าสะพาน = ๑ คัน			
-อบต.หนองจอก = ๑ คัน			
๓.อำเภอบางคล้า	๓ คัน	๐-๓๘๕๔-๑๐๖๑ ๐-๓๘๕๔-๒๓๑๒-๓	
-ทต.บางคล้า = ๒ คัน			
-ทต.ปากน้ำ = ๑ คัน			
๔.อำเภอแปลงยาว	๒ คัน	๐-๓๘๕๘-๙๔๒๒ ๐-๓๘๘๕-๓๗๑๙	
-ทต.แปลงยาว = ๑ คัน			
-ทต.หัวสำโรง = ๑ คัน			
๕.อำเภอท่าตะเกียบ	๑ คัน	๐-๓๘๕๐๘๑๑๐ ต่อ๓	
-อบต.ท่าตะเกียบ = ๑ คัน			
๖.อำเภอบางน้ำเปรี้ยว	๑๐ คัน	๐-๓๘๕๘-๑๓๐๒ ๐-๓๘๕๘-๕๐๖๔ ๐-๓๘๕๘-๑๐๙๔ ๐-๓๘๕๘-๙๖๖๗๑ ๐๘๓-๑๑๔๒๗๒๔ ๐๙๒-๔๖๑๘๖๒๗ ๐๘๓-๑๑๔๒๗๒๔	
-ทต.บางน้ำเปรี้ยว = ๒ คัน			
-ทต.ดอนฉิมพลี = ๑ คัน			
-ทต.บางน้ำเปรี้ยว = ๑ คัน			
-ทต.คลองแสนแสบ = ๓ คัน			
-ทต.ดอนเกาะกา = ๑ คัน			
-อบต.หมอนทอง = ๑ คัน			
-ทต.ดอนเกาะกา = ๑ คัน			
๗.อำเภอพนมสารคาม	๓ คัน	๐-๓๘๕๙-๙๒๒๒ ๐-๓๘๕๕-๒๒๗๒ ๒๕๕๐-๓๘๕๕-๐๔๑๕-๓๘๕๕-๐	
-ทต.เขาหินซ้อน = ๑ คัน			
-ทต.ท่าถ่าน = ๑ คัน			
-อบต.หนองยาว = ๑ คัน			
๘.อำเภอสนามชัยเขต	๑ คัน	๐-๓๘๐๘-๖๐๖๕	
-อบต.คูยายหมี่ = ๑ คัน			
๙.ส่วนราชการ	๖ คัน	๐-๓๘๐๘-๖๒๘๙ ๐-๓๘๕๑-๑๐๑๕ ๐-๓๘๘๕-๑๒๘๒	
-โครงการส่งน้ำและบำรุงรักษาบางปะกง = ๑ คัน			
-แนวทางหลวงฉะเชิงเทรา = ๓ คัน			
-แนวทางหลวงชนบทฉะเชิงเทรา = ๒ คัน			
๑๐.รัฐวิสาหกิจ	๑ คัน	๐-๓๘๕๗-๓๔๒๔-๗ต่อ๒๕๖๑	
-โรงไฟฟ้าบางปะกง			
ฝ่ายผลิตแห่งประเทศไทย = ๑ คัน			
รวม		๓๙ คัน	

แผนเผชิญเหตุอุทกภัย จังหวัดฉะเชิงเทรา ปี พ.ศ. ๒๕๖๖

เครื่องจักรกล เครื่องมือ อุปกรณ์	หน่วยงาน	จำนวน	หมายเลขโทรศัพท์
๓๕.รถยนต์เคลื่อนที่เร็ว	๑.อำเภอบางปะกง -ทต.ท่าสะพาน = ๑ คัน	๑ คัน	๐-๓๘๕๓-๐๑๔๖ ต่อ ๑๐๒
	๒.อำเภอสนามชัยเขต -อบต.คูยายหมี = ๑ คัน -ทต.สนามชัยเขต = ๑ คัน	๒ คัน	๐-๓๘๐๘-๖๐๖๕ ๗๗๙๔-๓๘๕๙-๐ ๗๐๒๑-๓๘๕๙-๐
	๓.อำเภอพาน้ำเปรี้ยว -ทต.บางน้ำเปรี้ยว = ๑ คัน -ทต.ดอนเกาะกา = ๑ คัน	๒ คัน	๐-๓๘๕๘-๑๓๐๒ ๐๘๓-๑๑๔๒๗๒๔
	๔.อำเภอท่าตะเกียบ -อบต.คลองตะเกรา = ๑ คัน	๑ คัน	๐-๓๘๕๐-๘๑๕๓ ต่อ ๑๘
	๕.อำเภอพนมสารคาม -ทต.ท่าถ่าน = ๑ คัน	๑ คัน	๐-๓๘๕๕-๒๒๗๒
	๖.ส่วนราชการ -รพ.ท่าตะเกียบ = ๑ คัน	๑ คัน	๐-๓๘๕๕-๖๐๖๕
	รวม	๘ คัน	
๓๖.รถกระบะตอนเดียวติดไฟฉุกเฉิน	๑.อำเภอบางปะกง -ทต.พิมพา = ๑ คัน	๑ คัน	๐๕๕๕-๓๘๕๗-๐
	รวม	๑ คัน	
๓๗.รถปิคอัพ	๑.อบจ.ฉะเชิงเทรา = ๑๕ คัน	๑๕ คัน	๐-๓๘๐๙-๓๗๑๑-๕ต่อ๑๐๕
	๒.อำเภอเมืองฉะเชิงเทรา -อบต.บางแก้ว = ๒ คัน -อบต.บางเตย = ๒ คัน -อบต.ท่าไข่ = ๒ คัน -อบต.คลองหลวงแพ่ง = ๒ คัน -อบต.บางขวัญ = ๑ คัน -อบต.คลองจุกกระเฉง = ๒ คัน	๑๑ คัน	๐-๓๘๐๙-๓๗๔๗ ต่อ ๑๒ ๐-๓๘๕๖-๕๐๐๐ ๐-๓๓๐๕-๐๔๒๐ ๐-๓๘๕๑-๓๑๑๐ ๐-๓๘๐๙-๐๘๗๓ ต่อ๑๐๖ ๐-๓๘๕๘-๓๖๐๐
	๓.อำเภอบ้านโพธิ์ -ทต.ลาดขวาง = ๑ คัน -ทต.แสนภูดาษ = ๒ คัน -อบต.หนองตีนนก = ๑ คัน -อบต.แหลมประตู = ๒ คัน -อบต.ดอนทราย = ๒ คัน -อบต.คลองขุด = ๒ คัน -อบต.บางกรูด = ๒ คัน -อบต.คลองประเวศ = ๓ คัน	๑๕ คัน	๐-๓๘๐๘-๘๓๔๗ ๐-๓๘๕๗-๗๑๕๗ ๐-๓๘๘๕-๐๕๖๕ ต่อ๑๐๑ ๐-๙๔๒๘-๕๕๓๓ ๐-๓๘๕๘-๓๓๔๒ ๐๓๘-๕๘๓๙๐๒ ต่อ๑๐๖ ๐-๓๘๑๓-๑๘๕๔ ๐-๓๘๕๙-๕๘๘๘
	๔.อำเภอบางปะกง -ทต.บางปะกงพรหมเทพรังสรรค์ = ๑ คัน -ทต.ท่าสะพาน = ๒ คัน -ทต.บางสมัคร = ๒ คัน -ทต.บางวัว = ๒ คัน -อบต.หนองจอก = ๑ คัน -อบต.เขาดิน = ๓ คัน	๑๑ คัน	๐-๓๘๕๓-๑๕๕๓-๔ ๐-๓๘๕๓-๐๑๔๖ ต่อ ๑๐๒ ๐-๓๘๘๔-๓๐๕๐๓ ๐-๓๘๕๓-๙๔๔๔ ๐-๓๘๕๗-๘๗๒๐-๓ ๐-๓๘๑๓-๔๐๒๕-๒๗

แผนเผชิญเหตุอุทกภัย จังหวัดฉะเชิงเทรา ปี พ.ศ. ๒๕๖๖

เครื่องจักรกล เครื่องมือ อุปกรณ์	หน่วยงาน	จำนวน	หมายเลขโทรศัพท์
	๕.อำเภอบางน้ำเปรี้ยว -ทต.ดอนฉิมพลี = ๑ คัน -ทต.ศาลาแดง = ๒ คัน -ทต.ดอนเกาะกา = ๔ คัน -อบต.ศาลาแดง = ๔ คัน -อบต.สิงโตทอง = ๔ คัน -อบต.โพรงอากาศ = ๒ คัน -อบต.โยธะกา = ๒ คัน -อบต.บึงน้ารักษ์ = ๓ คัน -อบต.ดอนฉิมพลี = ๒ คัน -อบต.บางน้ำเปรี้ยว = ๒ คัน	๒๖ คัน	๐-๓๘๕๘-๕๐๖๔ ๐๙๕-๕๙๓๓๘๕๓ ๐๘๓-๑๑๔๒๗๒๔ ๐-๓๘๐๘-๘๐๕๒ ๐๖๓-๗๙๘๙๑๙๙ ๐๖๕-๑๑๙๑๒๖๙ ๐๙๐-๑๔๒๒๐๙๖ ๐๘๙-๔๐๖๒๔๙๘ ๐๘๖-๓๐๒๕๙๑๗ ๐๘๗-๔๔๙๔๔๖๔
	๖.อำเภอบางคล้า -ทต.บางคล้า = ๖ คัน -ทต.ปากน้ำ = ๑ คัน -อบต.ท่าทองกลาง = ๒ คัน -อบต.บางกระเจ็ด = ๒ คัน -อบต.เสม็ดเหนือ = ๓ คัน -อบต.หัวไทร = ๓ คัน -อบต.สาวชะโงก = ๒ คัน	๑๙ คัน	๐-๓๘๕๔-๑๐๖๑๓๑๑๙๙ ๐-๓๘๕๔-๒๓๑๒-๓ ๐-๓๘๕๔-๒๘๓๐ ๐-๓๘๐๘-๖๑๖๑ ๐-๓๘๕๖๘๘๒๑ ๐-๓๘๕๖-๘๒๕๑ ๐-๓๘๕๘-๔๑๒๔
	๗.อำเภอราชสาส์น -อำเภอราชสาส์น = ๕ คัน -อบต.ดงน้อย = ๒ คัน -อบต.บางคา = ๒ คัน	๙ คัน	๐-๓๘๕๙-๑๐๙๐ ๐-๓๘๕๖-๓๒๐๒ ๐-๓๘๕๙-๑๐๘๔
	๘.อำเภอแปลงยาว -อบต.หัวสำโรง = ๓ คัน -อบต.แปลงยาว = ๑ คัน -อบต.หนองไม้แก่น = ๒ คัน	๖ คัน	๐-๓๘๕๗-๕๕๕๔ ๐-๓๘๕๕-๒๕๕๖ ๐-๓๘๕๐-๒๕๐๑ ต่อ ๑๒
	๙.อำเภอสนามชัยเขต -อบต.ทุ่งพระยา = ๘ คัน -อบต.ลาดกระทิง = ๑ คัน	๙ คัน	๐-๓๘๕๕-๔๕๔๓ ต่อ ๑๒ ๐-๓๘๑๓-๖๒๕๒
	๑๐.อำเภอพนมสารคาม -ทต.เขาหินซ้อน = ๑ คัน -ทต.พนมสารคาม = ๓ คัน -ทต.ท่าถ่าน = ๒ คัน -อบต.หนองแหน = ๑ คัน	๗ คัน	๐-๓๘๕๙-๙๒๒๒ ๐-๓๘๕๕-๑๘๘๑ ๐-๓๘๕๕-๒๒๗๒ ๐-๓๘๕๔-๗๐๙๕
	๑๑.ส่วนราชการ -รพ.ราชสาส์น = ๒ คัน -รพ.คลองเขื่อน = ๒ คัน -รพ.บางปะกง = ๖ คัน -รพ.สนามชัย = ๔ คัน -รพ.ท่าตะเกียบ = ๔ คัน -รพ.พนมสารคาม = ๓ คัน -สำนักงานสาธารณสุขจ.ฉะเชิงเทรา = ๔ คัน	๔๗ คัน	๐-๓๘๕๖-๓๐๖๙ ต่อ ๑๐๑ ๐-๓๘๕๐-๙๒๐๕ ต่อ ๒๐๑ ๐-๓๘๕๓-๑๔๔๔-๕ ต่อ ๑๐๑๔ ๐-๓๘๕๙-๗๗๑๓ ๐-๓๘๕๕-๖๐๖๕ ๐-๓๘๕๕-๑๔๔๔ ต่อ ๑๓๐๓ ๐-๓๘๕๑-๗๐๘๐

แผนเผชิญเหตุอุทกภัย จังหวัดฉะเชิงเทรา ปี พ.ศ. ๒๕๖๖

เครื่องจักรกล เครื่องมือ อุปกรณ์	หน่วยงาน	จำนวน	หมายเลขโทรศัพท์
๔๑. รถยนต์ ๔ ประตู	๑. อำเภอราชสาส์น	๒ คัน	๐-๓๘๐๘๖๔๙๓ ๙๑๓๗-๓๘๕๐-๐
	-อบต.เมืองใหม่ = ๒ คัน	๑ คัน	
	๒. อำเภอคลองเขื่อน		
	-อบต.บางโรง = ๑ คัน		
	รวม	๓ คัน	
๔๒. รถยนต์ตู้	๑. อำเภอสนามชัยเขต	๒ คัน	๗๗๙๔-๓๘๕๐-๐ ๗๐๒๑-๓๘๕๐-๐
	-ทต.สนามชัยเขต = ๒ คัน		
	รวม	๒ คัน	
๔๓. รถขนย้ายผู้ป่วย ๑๖๖๙	๑. อำเภอบางปะกง	๒ คัน	๐-๓๘๕๓-๐๑๔๖ ต่อ ๑๐๒ ๐-๓๘๘๔-๓๐๕๐๓ ๐-๓๘๕๔-๑๐๖๑ ต่อ ๑๙๙ ๐-๓๘๕๘-๔๑๓๐ ๐-๓๘๕๗-๕๕๕๔ ๐-๓๘๕๕-๑๘๘๑ ๐-๓๘๕๘-๕๐๖๔ ๐-๓๘๕๖-๓๐๖๙ ต่อ ๑๐๑ ๐-๓๘๕๐-๙๒๐๕ ต่อ ๒๐๑ ๐-๓๘๕๓-๑๔๔๔-๕ ต่อ ๑๐๔ ๐-๓๘๕๙-๗๗๑๓ ๐-๓๘๕๕-๖๐๖๕ ๐-๓๘๕๕-๑๔๔๔ ต่อ ๑๓๐๓ ๐-๓๘๕๗-๓๔๒๔-๗ ต่อ ๒๕๖๑ ๐-๓๘๕๔-๔๐๘๗
	-ทต.ท่าสะพาน = ๑ คัน		
	-ทต.บางสมัคร = ๑ คัน		
	๒. อำเภอบางคล้า	๒ คัน	
	-ทต.บางคล้า = ๑ คัน		
	-อบต.เสม็ดใต้ = ๑ คัน		
	๓. อำเภอแปลงยาว	๑ คัน	
	-อบต.หัวสำโรง = ๑ คัน		
	๔. อำเภอพนมสารคาม	๑ คัน	
	-ทต.พนมสารคาม = ๑ คัน		
	๕. อำเภอบางน้ำเปรี้ยว	๑ คัน	
	-ทต.ดอนฉิมพลี = ๑ คัน		
	๖. ส่วนราชการ	๒๕ คัน	
	-รพ.ราชสาส์น = ๓ คัน		
	-รพ.คลองเขื่อน = ๒ คัน		
	-รพ.บางปะกง = ๖ คัน		
-รพ.สนามชัยเขต = ๔ คัน			
-รพ.ท่าตะเกียบ = ๕ คัน			
-รพ.พนมสารคาม = ๕ คัน			
๗. รัฐวิสาหกิจ	๑ เครื่อง		
- โรงไฟฟ้าบางปะกง			
ฝายผลิตแห่งประเทศไทย = ๑ คัน			
๘. เอกชน	๒ เครื่อง		
- บ.โตโยต้าฯ เกตเวย์ = ๒ คัน			
	รวม	๓๕ คัน	
๔๔. รถกรงน้ำดื่ม	๑. อำเภอบางปะกง	๒ คัน	๐-๓๘๕๓-๐๑๔๖ ต่อ ๑๐๒ ๐-๓๘๕๗๓๔๑๑-๒ ต่อ ๑๓๗
	-ทต.ท่าสะพาน = ๑ คัน		
	-ทต.ท่าข้าม = ๑ คัน		
	รวม	๒ คัน	
๔๕. รถบรรทุกน้ำดื่ม	๑. อำเภอบางปะกง	๒ คัน	๐-๓๘๘๔-๓๐๕๐-๓ ต่อ ๑๐๔
	-ทต.บางสมัคร = ๒ คัน		
	รวม	๒ คัน	

แผนเผชิญเหตุอุทกภัย จังหวัดฉะเชิงเทรา ปี พ.ศ. ๒๕๖๖

เครื่องจักรกล เครื่องมือ อุปกรณ์	หน่วยงาน	จำนวน	หมายเลขโทรศัพท์
๔๖.รถบรรทุกอัดท้าย ๖ ล้อเล็ก	๑.อำเภอบางคล้า -อบต.บางกระเจ็ด = ๑ คัน	๑ คัน	๐-๓๘๐๘-๖๑๖๑
	รวม	๑ คัน	
๔๗.รถบรรทุกอัดท้าย ๖ ล้อใหญ่	๑.อำเภอบางคล้า -อบต.บางกระเจ็ด = ๑ คัน	๑ คัน	๐-๓๘๐๘-๖๑๖๑
	รวม	๑ คัน	
๔๘.รถบรรทุกเทท้าย ๑๐ ตัน	๑.ส่วนราชการ -ช. พัน ๒ รอ. = ๓ คัน	๓ คัน	๐-๓๘๕๑-๑๐๑๘ ๐-๓๘๕๑-๑๓๓๓
	รวม	๓ คัน	
๔๙.รถบรรทุกขนาดใหญ่ ๑๒ ตัน ๑๐ ล้อ	๑.ส่วนราชการ - ค่ายพระยาสุรสีห์ = ๑ คัน	๑ คัน	๐-๓๘๕๘-๙๑๑๒
	รวม	๑ คัน	
๕๐.รถยนต์กู้ภัยเอนกประสงค์	๑.อำเภอเมืองฉะเชิงเทรา -ทม.ฉะเชิงเทรา = ๒ คัน	๒ คัน	๐-๓๘๘๑-๔๔๓๔ ต่อ ๑๑๐,๑๑๑ ๑๓๕๒-๓๘๕๓-๐
	๒.อำเภอบางปะกง -ทต.บางปะกง = ๑ คัน	๑ คัน	
	รวม	๓ คัน	
๕๑.รถยนต์กู้ภัยเคลื่อนที่เร็ว	๑.อำเภอบางน้ำเปรี้ยว -ทต.บางน้ำเปรี้ยว = ๑ คัน -ทต.ดอนเกาะกา = ๑ คัน	๒ คัน	๐๘๙-๕๘๕๙๑๙๘ ๐๘๓-๑๑๔๒๗๒๔ ๐-๓๘๕๓-๐๑๔๖ ต่อ ๑๐๒ ๑๓๕๒-๓๘๕๓-๐ ๐-๓๘๕๕-๒๒๗๒ ๐-๓๘๘๓-๖๖๙๓
	๒.อำเภอบางปะกง -ทต.ท่าสะพาน = ๑ คัน -ทต.บางปะกง = ๑ คัน	๒ คัน	
	๓.อำเภอพนมสารคาม -ทต.ท่าถ่าน = ๑ คัน	๑ คัน	
	๔.มูลนิธิ -กู้ภัยพนมสารคาม = ๑ คัน	๑ คัน	
	รวม	๖ คัน	
	๕๒.รถยนต์อำนวยการสื่อสาร แบบขับเคลื่อน ๔ ล้อ	๑.มูลนิธิ -กู้ภัยพนมสารคาม = ๔ คัน	
รวม	๔ คัน		
๕๓.รถบรรทุกขนาด ๖ ตัน ติดตั้งเครื่องสูบน้ำ ๑๒ นิ้ว	๑.อำเภอเมืองฉะเชิงเทรา -อบต.บางขวัญ = ๑ คัน	๑ คัน	๐-๓๘๘๕-๖๖๖๙ ๐-๓๘๘๓-๐๓๙๓
	๒.อำเภอบางปะกง -อบต.บางเกลือ = ๑ คัน	๑ คัน	
	รวม	๒ คัน	

แผนเผชิญเหตุอุทกภัย จังหวัดฉะเชิงเทรา ปี พ.ศ. ๒๕๖๖

เครื่องจักรกล เครื่องมือ อุปกรณ์	หน่วยงาน	จำนวน	หมายเลขโทรศัพท์
๕๔.รถครีวสนาม	๑.ส่วนราชการ - กองพลทหารราบที่ ๑๑ = ๖ คัน - ช.พัน ๒ รอ. = ๑ คัน - สนง.พัฒนาทหาร ภาค ๑ = ๑ คัน	๘ คัน	๐-๓๘๘๘-๑๗๐๒ ๐-๓๘๕๑-๐๑๑๕ ๐-๓๘๕๕-๒๘๘๑
	รวม	๘ คัน	
๕๕.รถเสียบึง	๑.ส่วนราชการ - สนง.พัฒนาทหาร ภาค ๑ = ๑ คัน	๑ คัน	๐-๓๘๕๕-๒๘๘๑
	รวม	๑ คัน	
๕๖.รถสุขาเคลื่อนที่	๑.ส่วนราชการ - สนง.พัฒนาทหาร ภาค ๑ = ๑ คัน	๑ คัน	๐-๓๘๕๕-๒๘๘๑
	รวม	๑ คัน	
๕๗.เครื่องสูบน้ำขนาด ๘ นิ้ว ติดตั้งบนทรลเลอร์	๑.อำเภอท่าตะเกียบ = ๑ เครื่อง	๑ เครื่อง	๐-๓๘๕๐-๘๒๔๕๕-๖
	รวม	๑ เครื่อง	
๕๘.เครื่องสูบน้ำขนาด ๑๒ นิ้ว ติดตั้งบนทรลเลอร์	๑.อำเภอสนามชัยเขต = ๑ เครื่อง	๑ เครื่อง	๐-๓๘๕๙-๗๐๐๘
	รวม	๑ เครื่อง	
๕๙.รถเครื่องกำเนิดไฟฟ้า	๑.มูลนิธิ - ภูเก็ตพนมสารคาม = ๑ คัน	๑ คัน	๐-๓๘๘๓-๖๖๙๓
	๒.ส่วนราชการ - รพ.บางปะกง = ๓ คัน	๓ คัน	๐-๓๘๕๓-๑๔๔๔-๕ ต่อ๑๐๔
	รวม	๔ คัน	
๖๐.ชุดดำน้ำพร้อมอุปกรณ์	๑.อบจ.ฉะเชิงเทรา = ๒ ชุด	๒ ชุด	๐-๓๘๐๙-๓๗๑๑-๕ต่อ๖๑๕
	รวม	๒ ชุด	
๖๑.เสื้อชูชีพ	๑.อบจ.ฉะเชิงเทรา = ๑๕ ตัว	๑๕ ตัว	๐-๓๘๐๙-๓๗๑๑-๕ต่อ๖๑๕
	๒.อำเภอเมืองฉะเชิงเทรา - ทม.ฉะเชิงเทรา = ๑๒ ตัว - อบต.บางแก้ว = ๓ ตัว - อบต.คลองหลวงแพ่ง = ๑๐ ตัว - อบต.คลองจุกกระเฉง = ๒ ตัว	๒๗ ตัว	๐-๓๘๘๑-๔๔๓๔ ต่อ๑๑๐ ๐-๓๘๐๙-๓๗๑๑ ต่อ๑๒๒ ๐-๓๘๕๑-๓๑๒๐ ๐-๓๘๕๕-๓๖๐๐
	๓.อำเภอบ้านโพธิ์ - ทต.บ้านโพธิ์ = ๕ ตัว - อบต.คลองขุด = ๒ ตัว - อบต.บางกรูด = ๕ ตัว	๑๒ ตัว	๐-๓๘๕๘-๗๓๐๘ ต่อ๑๐๙ ๐-๓๘๕๘-๓๗๑๒ ต่อ๑๐๖ ๐-๓๘๑๓-๑๘๕๔
	๔.อำเภอบางปะกง - ทต.ท่าข้าม = ๔๕ ตัว - ทต.บางสมัคร = ๔ ตัว	๕๐ ตัว	๐-๓๘๕๗-๓๔๑๑-๒ ต่อ๑๓๗ ๐-๓๘๘๔-๓๐๕๐๓
	๕.อำเภอบางน้ำเปรี้ยว - ทต.ดอนฉิมพลี = ๓ ตัว - ทต.บางน้ำเปรี้ยว = ๕ ตัว - อบต.สิงโตทอง = ๓ ตัว - อบต.บึงน้ำรักษ์ = ๑๐ ตัว	๒๑ ตัว	๐-๓๘๕๘-๕๐๖๔ ๐-๓๘๕๘-๑๓๐๒ ๐๖๓-๗๙๘๙๑๙๙ ๐๘๙-๔๐๖๒๔๙๘

แผนเผชิญเหตุอุทกภัย จังหวัดฉะเชิงเทรา ปี พ.ศ. ๒๕๖๖

เครื่องจักรกล เครื่องมือ อุปกรณ์	หน่วยงาน	จำนวน	หมายเลขโทรศัพท์
	<p>๖.อำเภอบางคล้า</p> <ul style="list-style-type: none"> -ทต.บางคล้า = ๗ ตัว -อบต.บางกระเจ็ด = ๓ ตัว -อบต.หัวไทร = ๕๐ ตัว -อบต.สาวชะโงก = ๘ ตัว <p>๗.อำเภอราชสาส์น</p> <ul style="list-style-type: none"> -อบต.ตงน้อย = ๓ ตัว -อบต.เมืองใหม่ = ๕ ตัว <p>๘.อำเภอแปลงยาว</p> <ul style="list-style-type: none"> -ทต.หัวสำโรง = ๑๒ ตัว -อบต.หัวสำโรง = ๓ ตัว <p>๙.อำเภอสนามชัย</p> <ul style="list-style-type: none"> -อบต.ทุ่งพระยา = ๕ ตัว -อบต.คูยายหมี = ๑๐ ตัว <p>๑๐.อำเภอท่าตะเกียบ</p> <ul style="list-style-type: none"> -อบต.ท่าตะเกียบ = ๑๗ ตัว <p>๑๑.อำเภอพนมสารคาม</p> <ul style="list-style-type: none"> -ทต.พนมสารคาม = ๙ ตัว -ทต.บ้านซ่อง = ๑๐ ตัว -อบต.เกาะขนุน = ๕ ตัว -อบต.ท่าถ่าน = ๔ ตัว <p>๑๒.รัฐวิสาหกิจ</p> <ul style="list-style-type: none"> -โรงไฟฟ้าบางปะกง -ฝ่ายผลิตแห่งประเทศไทย = ๒๙ ตัว -องค์การสุรา = ๙ ตัว <p>๑๓.ส่วนราชการ</p> <ul style="list-style-type: none"> -รพ.สนามชัยเขต = ๔ ตัว -รพ.พนมสารคาม = ๔ ตัว -สนง.เจ้าท่าภูมิภาคสาขาฉะเชิงเทรา = ๓๐ ตัว 	<p>๖๘ ตัว</p> <p>๘ ตัว</p> <p>๑๕ ตัว</p> <p>๑๕ ตัว</p> <p>๑๗ ตัว</p> <p>๒๘ ตัว</p> <p>๓๘ ตัว</p> <p>๓๘ ตัว</p>	<p>๐-๓๘๕๔-๑๐๖๑ ต่อ ๑๙๙</p> <p>๐-๓๘๐๘-๖๑๖๑</p> <p>๐-๓๘๕๖-๘๒๕๑</p> <p>๐-๓๘๕๘-๔๑๒๔</p> <p>๐-๓๘๕๖-๓๒๐๒</p> <p>๐-๓๘๐๘๖๔๙๓</p> <p>๐-๓๘๘๕-๓๗๑๙</p> <p>๐-๓๘๕๗-๕๔๕๔</p> <p>๐-๓๘๕๕-๔๕๕๓ ต่อ ๑๒</p> <p>๐-๓๘๐๘-๖๐๖๕</p> <p>๐-๓๘๕๐-๘๑๑๐ ต่อ ๓</p> <p>๐-๓๘๕๕-๑๘๘๑</p> <p>๐-๓๘๕๒-๐๑๗๗</p> <p>๐-๓๘๕๕-๒๖๙๐ ต่อ ๑๕</p> <p>๐-๓๘๕๕-๒๒๗๒</p> <p>๐-๓๘๕๗-๓๔๒๔-๗ ต่อ ๒๕๖๑</p> <p>๐-๓๘๕๔-๑๐๐๔ ต่อ ๓๓๐๕</p> <p>๐-๓๘๕๙-๗๗๑๓ ต่อ ๑๐๒</p> <p>๐-๓๘๕๕-๑๔๔๔ ต่อ ๑๓๐๓</p> <p>๐-๓๘๕๑-๑๑๐๑</p> <p>๐-๓๘๕๑-๓๘๖๑</p>
	รวม	๓๕๒ ตัว	
๖๒.เลื่อยโซ่ยนต์ เลื่อยยนต์	<p>๑.อำเภอเมืองฉะเชิงเทรา</p> <ul style="list-style-type: none"> -ทม.ฉะเชิงเทรา = ๑ เครื่อง -อบต.บางเตย = ๑ เครื่อง -อบต.ท่าไข่ = ๒ เครื่อง -อบต.คลองหลวงแพ่ง = ๒ เครื่อง -อบต.วังตะเคียน = ๒ เครื่อง -อบต.คลองจุกกระเฉง = ๑ เครื่อง -อบต.บางแก้ว = ๑ เครื่อง 	๑๐ เครื่อง	<p>๐-๓๘๘๑-๔๔๓๔ ต่อ ๑๑๐</p> <p>๐-๓๘๕๖-๕๐๐๐</p> <p>๐-๓๓๐๕-๐๔๒๐</p> <p>๐-๓๘๕๑-๓๑๒๐</p> <p>๐-๓๘๐๘-๘๐๓๕</p> <p>๐-๓๘๕๘-๓๖๐๐</p> <p>๐-๓๘๕๐-๒๒๕๘</p>

แผนเผชิญเหตุอุทกภัย จังหวัดฉะเชิงเทรา ปี พ.ศ. ๒๕๖๖

เครื่องจักรกล เครื่องมือ อุปกรณ์	หน่วยงาน	จำนวน	หมายเลขโทรศัพท์
	<p>๑๒.ส่วนราชการ</p> <ul style="list-style-type: none"> -รพ.ราชสาส์น = ๑ เครื่อง -การไฟฟ้าส่วนภูมิภาคอำเภอบางปะกง=๒ ตัว -แขวงทางหลวงฉะเชิงเทรา = ๓ คัน -ข.พัน ๒ รอ. = ๒ = ๒ เครื่อง -สนง.พัฒนาทหาร ภาค ๑ = ๑ คัน <p>๑๓.มูลนิธิ</p> <ul style="list-style-type: none"> -สมาคมสงเคราะห์การกุศลเชิงเทรา (กุฎยฉะเชิงเทรา) = ๓ เครื่อง 	<p>๙ เครื่อง</p> <p>๓ เครื่อง</p>	<p>๐-๓๘๕๖-๓๐๖๙ ต่อ๑๐๑</p> <p>๐-๓๘๕๓-๑๐๑๑</p> <p>๐-๓๘๕๑-๑๐๑๕</p> <p>๐-๓๘๕๑-๑๐๑๘</p> <p>๐-๓๘๕๑-๑๐๑๘</p> <p>๐-๓๘๕๑-๑๓๓๓</p> <p>๐-๓๘๕๑-๑๔๑๐</p>
	รวม	๖๒ เครื่อง	
๖๓.สายยางขนาด ๒๐ ซม.	<p>๑.อำเภอบ้านโพธิ์</p> <ul style="list-style-type: none"> -อบต.หนองบัว ๔ เส้น 	๔ เส้น	๐-๓๘๕๘-๗๖๔๖
	รวม	๔ เส้น	
๖๔.เครื่องสูบน้ำ	<p>๑.อบจ.ฉะเชิงเทรา = ๕ เครื่อง</p> <p>๒.อำเภอเมืองฉะเชิงเทรา</p> <ul style="list-style-type: none"> -ทม.ฉะเชิงเทรา = ๒ เครื่อง -อบต.ท่าไข่ = ๒ เครื่อง -อบต.วังตะเคียน = ๑ เครื่อง -อบต.บ้านใหม่ = ๑ เครื่อง <p>๓.อำเภอบ้านโพธิ์</p> <ul style="list-style-type: none"> -ทต.บ้านโพธิ์ = ๑ เครื่อง -ทต.เทพราช = ๒ เครื่อง -อบต.แหลมประดู่ = ๑ เครื่อง <p>๔.อำเภอบางปะกง</p> <ul style="list-style-type: none"> -ทต.บางปะกงพรหมเทพรังสรรค์ = ๑ เครื่อง -ทต.ท่าข้าม = ๑ เครื่อง -ทต.บางสมัคร = ๒ เครื่อง -ทต.บางวัว = ๑ เครื่อง -อบต.ท่าสะพาน = ๑ เครื่อง <p>๕.อำเภอบางคล้า</p> <ul style="list-style-type: none"> -ทต.บางคล้า = ๓ เครื่อง <p>๖.อำเภอพนมสารคาม</p> <ul style="list-style-type: none"> -ทต.พนมสารคาม = ๑ เครื่อง -ทต.เกาะขนุน = ๑ เครื่อง <p>๗.อำเภอบางน้ำเปรี้ยว</p> <ul style="list-style-type: none"> -ทต.บางน้ำเปรี้ยว = ๑ เครื่อง -ทต.ดอนฉิมพลี = ๒ เครื่อง -ทต.คลองแสนแสบ = ๑ เครื่อง -อบต.สิงโตทอง = ๑ เครื่อง <p>๘.อำเภอท่าตะเกียบ</p> <ul style="list-style-type: none"> -อบต.คลองตะเกรา = ๑ เครื่อง 	<p>๕ เครื่อง</p> <p>๖ เครื่อง</p> <p>๔ เครื่อง</p> <p>๖ เครื่อง</p> <p>๓ เครื่อง</p> <p>๒ เครื่อง</p> <p>๕ เครื่อง</p> <p>๑ เครื่อง</p>	<p>๐-๓๘๐๙-๓๗๑๑-๕ต่อ๑๐๕</p> <p>๐-๓๘๘๑-๔๔๓๔ ต่อ๑๑๐</p> <p>๐-๓๓๐๕-๐๔๒๐</p> <p>๐-๓๘๐๘-๘๐๓๕</p> <p>๐-๓๘๘๕-๖๖๙๔</p> <p>๐-๓๘๕๘-๗๓๐๘ ต่อ๑๐๙</p> <p>๐-๓๘๕๙-๕๘๙๘</p> <p>๐๙-๔๙๒๘-๕๕๓๓</p> <p>๐-๓๘๕๓๑-๕๕๓๑-๔</p> <p>๐-๓๘๕๗๓๑๑-๑๒ ต่อ ๑๓๗</p> <p>๐-๓๘๘๔-๓๐๕๐๓</p> <p>๐-๓๘๕๓-๙๔๔๔</p> <p>๐-๓๘๕๓-๐๑๔๖ ต่อ๑๐๒</p> <p>๐-๓๘๕๔-๑๐๖๑ต่อ๑๙๙</p> <p>๐-๓๘๕๕-๒๓๓๓</p> <p>๐-๓๘๕๕-๑๘๘๒</p> <p>๐-๓๘๕๘-๑๓๐๒</p> <p>๐-๓๘๕๘-๕๐๖๔</p> <p>๐-๓๘๕๘-๙๖๖๗๑</p> <p>๐๖๓-๗๙๘๙๑๙๙</p> <p>๐-๓๘๕๕-๑๕๕๑</p> <p>๐-๓๘๕๕-๑๐๙๙</p>

แผนเผชิญเหตุอุทกภัย จังหวัดฉะเชิงเทรา ปี พ.ศ. ๒๕๖๖

เครื่องจักรกล เครื่องมือ อุปกรณ์	หน่วยงาน	จำนวน	หมายเลขโทรศัพท์
	๙.อำเภอแปลงยาว -ทต.แปลงยาว = ๒ เครื่อง -ทต.หัวสำโรง = ๑ เครื่อง -อบต.หัวสำโรง = ๑ เครื่อง	๔ เครื่อง	๐-๓๘๕๘-๙๔๒๒ ๐-๓๘๘๕-๓๗๑๙ ๐-๓๘๕๗-๕๔๕๔
	๑๐.อำเภอสนามชัยเขต -อบต.ท่ากระดาน = ๑ เครื่อง	๑ เครื่อง	๐-๓๘๐๘-๖๒๖๔
	๑๑.ส่วนราชการ -สนง.ทรัพยากรน้ำภาค ๖ = ๖ เครื่อง -โครงการส่งน้ำและบำรุงรักษาบางปะกง = ๒ เครื่อง -โครงการชลประทานฉะเชิงเทรา = ๔ เครื่อง	๑๒ เครื่อง	๐-๓๗๒๑-๓๖๓๘-๙ ต่อ ๑๔๑ ๐-๓๘๐๘-๖๒๘๙ ๐-๓๘๓๔-๑๒๕๒-๔๖๖๖๔๒
	๑๒.รัฐวิสาหกิจ -โรงไฟฟ้าบางปะกง ฝ่ายผลิตแห่งประเทศไทย = ๑๐ เครื่อง -องค์การสุรา = ๒ เครื่อง	๑๒ เครื่อง	๐-๓๘๕๗๓๔๒๔-๗๒๒๒๕๖๑ ๐-๓๘๕๕-๑๐๐๔-๕ ต่อ ๓๓๐๕
	๑๓.เอกชน -รพ.จุฬารัตน์ ๑๑ อินเตอร์ = ๑ เครื่อง	๑ เครื่อง	๐-๓๘๕๐-๐๓๐๐
รวม	๖๒ เครื่อง		
๖๕.เครื่องสูบน้ำ แบบท่อพญานาค	๑.อำเภอบางปะกง -ทต.ท่าข้าม = ๑ เครื่อง	๑ เครื่อง	๐๓๘-๕๗๓๔๑๑-๒ ต่อ ๑๓๗
	รวม	๑ เครื่อง	
๖๖.วิทยุสื่อสาร	๑.อบจ.ฉะเชิงเทรา = ๔ เครื่อง	๔ เครื่อง	๐-๓๘๐๙-๓๗๑๑-๕ ต่อ ๑๐๕
	๒.อำเภอบางคล้า -อบต.ท่าทองกลาง = ๕ เครื่อง	๕ เครื่อง	๐-๓๘๕๕-๒๘๓๐
	๓.อำเภอแปลงยาว -ทต.ทุ่งสะเดา = ๑ เครื่อง -ทต.แปลงยาว = ๕ เครื่อง -ทต.วังน้ำเย็น = ๕ เครื่อง	๑๗ เครื่อง	๐-๓๘๕๘-๙๔๒๕-๖ ๐-๓๘๕๘-๙๔๒๒ ๐-๓๘๕๘-๙๖๒๖ ๐-๓๘๕๘-๙๔๔๔ ๐-๓๘๕๐-๒๕๐๑
	๔.อำเภอคลองเขื่อน -อบต.คลองเขื่อน = ๔ เครื่อง	๔ เครื่อง	๐-๓๘๕๐-๙๑๓๗
	๕.รัฐวิสาหกิจ -โรงไฟฟ้าบางปะกง ฝ่ายผลิตแห่งประเทศไทย = ๕๐ เครื่อง	๕๐ เครื่อง	๐-๓๘๕๗-๓๔๒๔-๗๒๒๒๕๖๑
รวม	๘๐ เครื่อง		

แผนเผชิญเหตุอุทกภัย จังหวัดฉะเชิงเทรา ปี พ.ศ. ๒๕๖๖

เครื่องจักรกล เครื่องมือ อุปกรณ์	หน่วยงาน	จำนวน	หมายเลขโทรศัพท์
๖๗.เครื่องรับส่งวิทยุ	๑.อบจ.ฉะเชิงเทรา = ๒ เครื่อง ๒.อำเภอเมืองฉะเชิงเทรา -ทม.ฉะเชิงเทรา = ๔ เครื่อง -อบต.บางเตย = ๓ เครื่อง -อบต.ท่าไข่ = ๒ เครื่อง -อบต.คลองหลวงแพ่ง = ๖ เครื่อง -อบต.วังตะเคียน = ๕ เครื่อง ๓.อำเภอบ้านโพธิ์ -อบต.บางกรูด = ๑ เครื่อง ๔.อำเภอบางปะกง -ทต.บางปะกงพรหมเทพรังสรรค์ = ๖ เครื่อง -ทต.ท่าข้าม = ๓๒ เครื่อง -ทต.ท่าสะอ้าน = ๖ เครื่อง -ทต.บางสมัคร = ๔ เครื่อง -ทต.บางวัว = ๑ เครื่อง -อบต.หนองจอก = ๗ เครื่อง ๕.อำเภอบางคล้า -ทต.บางคล้า ๕ เครื่อง -ทต.ปากน้ำ = ๑๐ เครื่อง -อบต.ท่าทองกลาง = ๑ เครื่อง -อบต.บางกระเจ็ด = ๑ เครื่อง -อบต.หัวไทร = ๑๐ เครื่อง ๖.อำเภอราชสีห์ -อบต.ตงน้อย = ๔ เครื่อง ๗.อำเภอแปลงยาว -ทต.แปลงยาว = ๒ เครื่อง ๘.อำเภอท่าตะเกียบ -อบต.ท่าตะเกียบ = ๓๑ เครื่อง ๙.อำเภอสนามชัย -อบต.ทุ่งพระยา = ๑๕ เครื่อง -อบต.คูยายหมื่น = ๘ เครื่อง -อบต.ลาดกระทิง = ๘ เครื่อง ๑๐.อำเภอพนมสารคาม -ทต.เขาหินซ้อน = ๑๕ เครื่อง -ทต.บ้านซ่อง = ๕ เครื่อง -ทต.ท่าถ่าน = ๑ เครื่อง -อบต.เมืองเก่า = ๑ เครื่อง ๑๑.อำเภอบางน้ำเปรี้ยว -ทต.บางน้ำเปรี้ยว = ๒ เครื่อง -ทต.ดอนเกาะกา = ๑ เครื่อง -อบต.สิงโตทอง = ๑๙ เครื่อง -อบต.โยธะกา = ๑๐ เครื่อง	๒ เครื่อง ๒๐ เครื่อง ๑ เครื่อง ๕๖ เครื่อง ๒๗ เครื่อง ๔ เครื่อง ๒ เครื่อง ๓๑ เครื่อง ๓๑ เครื่อง ๒๒ เครื่อง ๓๒ เครื่อง	๐-๓๘๐๙-๓๗๑๑-๕ ต่อ ๑๐๕ ๐-๓๘๘๑-๔๔๓๔ ต่อ ๑๑๐ ๐-๓๘๕๖-๕๐๐๐ ๐-๓๓๐๕-๐๔๒๐ ๐-๓๘๕๑-๓๑๒๐ ๐-๓๘๐๘-๘๐๓๕ ๐-๓๘๑๓-๑๘๕๔ ๐-๓๘๕๓-๑๕๕๓-๔ ๐-๓๘๕๗๓๘๑๑-๒ ต่อ ๑๓๗ ๐-๓๘๕๓-๐๑๔๖ ต่อ ๑๐๒ ๐-๓๘๘๔-๓๐๕๐๓ ๐-๓๘๕๓-๙๔๔๔ ๐-๓๘๕๗-๘๗๐๒-๓ ๐-๓๘๕๔-๑๐๖๑ ต่อ ๑๘๙ ๐-๓๘๕๔-๒๓๑๒-๓ ๐-๓๘๕๔-๒๘๓๐ ๐-๓๘๐๘-๖๑๖๑ ๐-๓๘๕๖-๘๒๕๑ ๐-๓๘๕๖-๓๒๐๒ ๐-๓๘๕๘-๙๔๒๒ ๐-๓๘๕๐-๘๑๑๐ ต่อ ๓ ๐-๓๘๕๕-๔๕๔๓ ต่อ ๑๒ ๐-๓๘๐๘-๖๐๖๕ ๐-๓๘๑๓-๖๒๕๒ ๐-๓๘๕๙-๙๒๒๒ (ต่อ ๑๓) ๐-๓๘๕๒-๐๑๓๗ ๐-๓๘๕๕-๒๒๗๒ ๐-๓๘๕๕-๑๒๙๙ ๐-๓๘๕๘-๑๓๐๒ ๐๘๓-๑๑๔๒๗๒๔ ๐๖๓-๗๙๙๘๑๙๙ ๐๙๐-๑๔๒๒๐๙๖

แผนเผชิญเหตุอุทกภัย จังหวัดฉะเชิงเทรา ปี พ.ศ. ๒๕๖๖

เครื่องจักรกล เครื่องมือ อุปกรณ์	หน่วยงาน	จำนวน	หมายเลขโทรศัพท์
	๑๒.ส่วนราชการ -รพ.ราชสาส์น = ๑ เครื่อง -รพ.คลองเขื่อน = ๕ เครื่อง -รพ.บางปะกง = ๔ เครื่อง -รพ.สนามชัยเขต = ๓ เครื่อง -รพ.ท่าตะเกียบ = ๑ เครื่อง -รพ.พนมสารคาม = ๕ เครื่อง -สนง.เจ้าท่าภูมิภาคสาขาฉะเชิงเทรา = ๘ เครื่อง ๑๓.รัฐวิสาหกิจ -องค์การสุรา = ๓๗ เครื่อง ๑๔.เอกชน -รพ.จุฬารัตน์ ๑๑ อินเตอร์ = ๑๘ เครื่อง -บริษัทโตโยต้าฯ เกตเวย์ = ๒ เครื่อง	๒๗ เครื่อง ๓๗ เครื่อง ๒๐ เครื่อง	๐-๓๘๕๖-๓๐๖๙ ต่อ๑๐๑ ๐-๓๘๕๐-๙๒๐๕ ต่อ๒๐๑ ๐-๓๘๕๓-๑๔๔๔-๕ ต่อ๑๐๔ ๐-๓๘๕๙-๗๗๑๓ ๐-๓๘๕๕-๖๐๖๕ ๐-๓๘๕๕-๑๔๔๔ ต่อ๑๓๐๓ ๐-๓๘๕๑-๑๐๐๑ ๐-๓๘๕๑-๓๘๖๑ ๐-๓๘๕๔-๑๐๐๔-๕๐ต่อ๓๓๐๕ ๐-๓๘๕๐-๐๓๐๐ ๐-๓๘๕๔-๔๐๘๗
	รวม	๓๑๒ เครื่อง	
๖๘.สัญญาณเตือนภัย แบบมือหมุน	๑.อำเภอพนมสารคาม -อบต.เกาะขนุน = ๑ เครื่อง ๒.อำเภอสนามชัยเขต -อบต.คูยายหมี = ๑ เครื่อง ๓.อำเภอราชสาส์น -อบต.เมืองใหม่ = ๑ เครื่อง	๑ เครื่อง ๑ เครื่อง ๑ เครื่อง	๐-๓๘๕๕-๒๖๙๐ ต่อ ๑๕ ๐-๓๘๐๘-๖๐๖๕ ๐-๓๘๐๘-๖๔๙๓
	รวม	๓ เครื่อง	
๖๙.เครื่องปั้มน้ำ	๑.อำเภอคลองเขื่อน -อบต.คลองเขื่อน = ๑ เครื่อง ๒.เอกชน -บริษัทโตโยต้าฯ โรงงานบ้านโพธิ์ = ๓ เครื่อง	๑ เครื่อง ๓ เครื่อง	๐-๓๘๕๐-๙๑๓๗ -
	รวม	๔ เครื่อง	
๗๐.เครื่องปั่นไฟ	๑.อำเภอคลองเขื่อน -อบต.คลองเขื่อน = ๑ เครื่อง	๑ เครื่อง	๐-๓๘๕๐-๙๑๓๗
	รวม	๑ เครื่อง	
๗๑.เครื่องผลิตน้ำดื่ม	๑.อบจ.ฉะเชิงเทรา = ๑ คัน ๒.ส่วนราชการ -ช. พัน ๒ รอ. = ๑ คัน	๑ คัน ๑ คัน	๐-๓๘๐๙-๓๗๑๑-๕ ๐-๓๘๕๑-๑๐๑๘ ๐-๓๘๕๑-๑๓๓๓
	รวม	๒ คัน	
๗๒.โคมไฟสว่าง ๑๕๐๐ วัตต์	๑.ส่วนราชการ -สนง.พัฒนาทหาร ภาค ๑ = ๑ ชุด	๑ ชุด	๐-๓๘๕๑-๑๐๑๘ ๐-๓๘๕๑-๑๓๓๓
	รวม	๑ ชุด	

แผนเผชิญเหตุอุทกภัย จังหวัดฉะเชิงเทรา ปี พ.ศ. ๒๕๖๖





เครื่องจักรกล เครื่องมือ อุปกรณ์	หน่วยงาน	จำนวน	หมายเลขโทรศัพท์
๗๓.เครื่องกำเนิดไฟฟ้า ๓๐ กิโลวัตต์	๑. อำเภอแปลงยาว - ทต.ท่าข้าม = ๑ เครื่อง - อบต.หัวสำโรง = ๑ เครื่อง	๒ เครื่อง	๐-๓๘๕๗-๓๔๑๑-๒ ๑๓๗ ๐-๓๘๕๗-๕๔๕๔
	๒. ส่วนราชการ - รพ.คลองเขื่อน = ๑ เครื่อง - รพ.ท่าตะเกียบ = ๑ เครื่อง - แขวงทางหลวงฉะเชิงเทรา = ๑ คัน - สนง.ทหารพัฒนาภาค = ๑ เครื่อง	๔ เครื่อง	๐-๓๘๕๐-๙๒๐๕ ต่อ ๒๐๑ ๐-๓๘๕๕-๖๐๖๕ ๐-๓๘๕๑-๑๐๑๕ ๒๘๘๑-๓๘๕๕-๐
	๓. รัฐวิสาหกิจ - โรงไฟฟ้าบางปะกง ฝายผลิตแห่งประเทศไทย = ๑๑ เครื่อง	๑๑ เครื่อง	๐-๓๘๕๗-๓๔๒๔-๗ต่อ๒๕๖๑
	๔. เอกชน - รพ.จุฬารัตน์ ๑๑ อินเตอร์ = ๑ เครื่อง - บ.โตโยต้าฯ เกตเวย์ = ๑ เครื่อง	๒ เครื่อง	๐-๓๘๕๐-๐๓๐๐ ๐-๓๘๕๕-๔๐๘๗
	รวม	๑๙ เครื่อง	
๗๔.เครื่องกำเนิดไฟฟ้า ๓๐๐ กิโลวัตต์	๑. ส่วนราชการ - รพ.ราชสาส์น = ๑ เครื่อง	๑ เครื่อง	๐-๓๘๕๖-๓๐๖๙ ต่อ๑๐๑
	รวม	๑ เครื่อง	
๗๕.โคมไฟส่องสว่าง ๑๐๐ วัตต์	๑. ส่วนราชการ - สนง.ทหารพัฒนาภาค = ๑ เครื่อง	๑ ชุด	๒๘๘๑-๓๘๕๕-๐
	รวม	๑ ชุด	
๗๖.ชุดชุดเจาะอเนกประสงค์	๑. ส่วนราชการ - สนง.ทหารพัฒนาภาค = ๑ เครื่อง	๑ ชุด	๒๘๘๑-๓๘๕๕-๐
	รวม	๑ ชุด	
๗๗.เครื่องสำรองไฟฟ้า	๑. รัฐวิสาหกิจ - การไฟฟ้าส่วนภูมิภาคอำเภอพนมสารคาม = ๒ เครื่อง	๒ เครื่อง	๐-๓๘๕๕-๒๐๑๑ ๐-๓๘๕๕-๔๐๖๙ ๐-๓๘๕๕-๔๐๗๐
	รวม	๒ เครื่อง	

แผนเผชิญเหตุอุทกภัย จังหวัดฉะเชิงเทรา ปี พ.ศ. ๒๕๖๖

ภาคผนวก ซ การแจ้งเตือนภัย

การแจ้งเตือนภัย เป็นการให้ข้อมูลหรือแจ้งสถานการณ์ที่จำเป็นต่อการรับรู้เกี่ยวกับภัยอันตรายหรือเหตุการณ์สาธารณภัยที่เกิดขึ้น เพื่อแจ้งเตือนภัยล่วงหน้าให้แก่ผู้ที่ได้รับผลกระทบหรือคาดว่าจะได้รับผลกระทบ เพื่อให้เตรียมพร้อมรับสถานการณ์และสามารถอพยพ เคลื่อนย้ายไปสู่ที่ปลอดภัยได้ทันเวลาโดยมีกระบวนการแจ้งเตือนภัย ดังนี้

๑. ระดับของการแจ้งเตือนภัย มีความหมายของสีในการเตือนภัย ดังนี้

- | | | |
|-----------|---|--|
| สีแดง |  | หมายถึง สถานการณ์อยู่ในภาวะอันตรายสูงสุดให้อาศัยอยู่แต่ในสถานที่ปลอดภัย และปฏิบัติตามข้อสั่งการ |
| สีส้ม |  | หมายถึง สถานการณ์อยู่ในภาวะเสี่ยงอันตรายสูง เจ้าหน้าที่กำลังควบคุมสถานการณ์ให้อพยพไปยังสถานที่ที่ปลอดภัย และปฏิบัติตามแนวทางที่กำหนด |
| สีเหลือง |  | หมายถึง สถานการณ์อยู่ในภาวะเสี่ยงอันตรายมีแนวโน้มที่สถานการณ์จะรุนแรงมากขึ้นให้จัดเตรียมความพร้อมรับสถานการณ์ และปฏิบัติตามคำแนะนำ |
| สีน้ำเงิน |  | หมายถึง สถานการณ์อยู่ในภาวะเฝ้าระวัง ให้ติดตามข้อมูลข่าวสารอย่างใกล้ชิดทุกๆ ๒๔ ชั่วโมง |
| สีเขียว |  | หมายถึง สถานการณ์อยู่ในภาวะปกติ ให้ติดตามข้อมูลข่าวสารเป็นประจำ |

๒. กระบวนการแจ้งเตือนภัย เป็นการยืนยันข้อมูลว่ามีโอกาสเกิดสาธารณภัยมากกว่าร้อยละ ๖๐ และเป็นการแจ้งแนวทางปฏิบัติให้กับส่วนราชการ อำเภอ องค์การปกครองส่วนท้องถิ่นและประชาชนในพื้นที่เสี่ยงภัย เพื่อให้เตรียมความพร้อมรับมือกับสถานการณ์ภัยที่เกิดขึ้น โดยให้มีการแจ้งเตือนภัย ไม่ต่ำกว่า ๒๔ ชั่วโมงนับตั้งแต่ได้รับการแจ้งเตือน ดังนี้

๑) การเฝ้าระวังติดตามสถานการณ์

เป็นการติดตามข้อมูลความเคลื่อนไหวของเหตุการณ์ที่อาจส่งผลให้เกิดสาธารณภัย รวมทั้งเป็นการให้ข้อมูลข่าวสารแก่ประชาชนเพื่อเตรียมรับกับสถานการณ์ โดยแจ้งเตือนไปยังหน่วยงานที่เกี่ยวข้อง และ/หรือกองอำนาจการป้องกันและบรรเทาสาธารณภัยจังหวัด กองอำนาจการป้องกันและบรรเทาสาธารณภัยอำเภอกองอำนาจการป้องกันและบรรเทาสาธารณภัยท้องถิ่นในเขตพื้นที่ที่คาดว่าจะเกิดภัย เพื่อแจ้งเตือนภัยล่วงหน้าแก่ผู้ที่คาดว่าจะได้รับผลกระทบในพื้นที่เสี่ยงภัยให้เฝ้าระวังและเตรียมพร้อมรับสถานการณ์ และสามารถอพยพเคลื่อนย้ายไปสู่ที่ปลอดภัยได้ และให้กองอำนาจการป้องกันและบรรเทาสาธารณภัยในเขตพื้นที่ที่คาดว่าจะเกิดภัยประเมินสถานการณ์จากระดับความรุนแรงของภัยและดำเนินการแจ้งเตือนภัย

๒) การแจ้งเตือนล่วงหน้า

เป็นการแจ้งข่าวสาร สิ่งบ่งชี้ว่ามีแนวโน้มที่จะเกิดสาธารณภัยขึ้นในพื้นที่ที่มีความเสี่ยงภัยไปยังส่วนราชการ หน่วยงาน อำเภอ องค์การปกครองส่วนท้องถิ่น เพื่อให้ติดตามข่าวสารความเคลื่อนไหวอย่างต่อเนื่องทั้งนี้ การแจ้งเตือนภัยจะต้องมีมาตรฐานและเป็นรูปแบบเดียวกันเพื่อต่อการรับทราบและทำความเข้าใจกับข้อมูลที่ได้รับ

๒.๑) การแจ้งเตือนภัยระดับจังหวัด เป็นการแจ้งเตือนภัยล่วงหน้า ผ่านระบบเครือข่ายและระบบสื่อสารและสื่อประชาสัมพันธ์ทางราชการและเอกชน เช่น วิทยุกระจายเสียง วิทยุสื่อสาร โทรสาร ประชาสัมพันธ์ของจังหวัด และช่องทางอื่นๆ

๒.๒) การแจ้งเตือนภัยระดับอำเภอ เป็นการแจ้งเตือนภัยล่วงหน้า ผ่านระบบเครือข่ายและระบบสื่อสารและสื่อประชาสัมพันธ์ทางราชการและเอกชน เช่น วิทยุชุมชน วิทยุสื่อสาร โทรสารผ่านหน่วยงาน หรือช่องทางอื่นๆ

๒.๓) การแจ้งเตือนภัยระดับตำบล/หมู่บ้าน เป็นการแจ้งเตือนภัยล่วงหน้า ให้อาสาสมัครป้องกันและบรรเทาสาธารณภัยและเครือข่ายเฝ้าระวังและแจ้งเตือนภัยในระดับตำบล/หมู่บ้าน โดยใช้ระบบสื่อสารและสื่อประชาสัมพันธ์ในการแจ้งเตือนภัย เช่น เสียงตามสาย วิทยุ หอกระจายข่าว ไซเรนเตือนภัยแบบมือหมุน โทรโข่ง นกหวีด หรือสัญญาณเสียงที่กำหนดใช้เป็นสัญญาณเตือนภัยประจำหมู่บ้านหรือตำบล

แผนเผชิญเหตุอุทกภัย จังหวัดฉะเชิงเทรา ปี พ.ศ. ๒๕๖๖

ภาคผนวก ฅ รายชื่อศูนย์พักพิงชั่วคราวจังหวัดฉะเชิงเทรา

บัญชีศูนย์พักพิงชั่วคราวจังหวัดฉะเชิงเทรา

อำเภอ	ชื่อสถานที่	ค่าพิกัด GPS (ถ้ามี)	ที่อยู่				* รองรับผู้อพยพได้ จำนวน (คน)	สิ่งสาธารณูปโภคที่มีอยู่ ในปัจจุบัน
			เลขที่	หมู่บ้าน/ชุมชน	ตำบล	อำเภอ		
1. อำเภอเมือง ฉะเชิงเทรา	1. กองพลทหารราบที่ 11	-	-	-	บางตื้นเปิด	เมือง	2,000	<input checked="" type="checkbox"/> ไฟฟ้า
	2. ม.ราชภัฏราชนครินทร์	-	-	-	หน้าเมือง	เมือง	600	<input checked="" type="checkbox"/> ประปา
	3. โรงเรียนดัดดรุณี	-	-	-	หน้าเมือง	เมือง	500	<input checked="" type="checkbox"/> ห้องสุขา
	4. โรงเรียนเบญจมราชรังสฤษฎิ์ ฉะเชิงเทรา	-	-	-	หน้าเมือง	เมือง	1,000	<input type="checkbox"/> อื่น ๆ
	5. โรงเรียนวัดโสธรวราราม	-	-	-	โสธร	เมือง	1,000	
	6. สำนักงาน กศน.จังหวัดฉะเชิงเทรา	-	-	-	บางตื้นเปิด	เมือง	500	
	7. ศูนย์โรงเรียนศรีวรการ	-	-	-	บ้านใหม่	เมือง	100	
	8. วัดสุวรรณมาตราช	-	-	4	คลองอุดมชลจร	เมือง	400	
	9. โรงเรียนเตรียมอุดมพัฒนาการ	-	-	6	คลองหลวงแพ่ง	เมือง	600	
	10. โรงเรียนสุทนต์สมอเช	-	-	7	คลองปรัง	เมือง	400	
	11. โรงเรียนเบญจมราชรังสฤษฎิ์ 3(ชนะเลิศ)	-	-	7	คลองนครเนื่องเขต	เมือง	600	
2. อำเภอราชสาส์น	1. วัดแสงภูมราวาส	-	-	บ้านกสิบนอก	เมืองใหม่	ราชสาส์น	50	<input checked="" type="checkbox"/> ไฟฟ้า
	2. รร.วัดน้ำฉ่ำ	-	-	บ้านน้ำฉ่ำ	ตงน้อย		70	<input checked="" type="checkbox"/> ประปา <input checked="" type="checkbox"/> ห้องสุขา <input type="checkbox"/> อื่น ๆ...(ระบุ)...
3. อำเภอพนมสารคาม	1. วิทยาลัยการอาชีพพนมสารคาม	-	-	3	เกาะขนุน	พนมสารคาม	1,000	<input checked="" type="checkbox"/> ไฟฟ้า <input checked="" type="checkbox"/> ประปา <input checked="" type="checkbox"/> ห้องสุขา <input type="checkbox"/> อื่น ๆ...(ระบุ)...
	2. โรงเรียนหนองแห้ววิทยา	-	-	3	หนองแห้ว	พนมสารคาม	1,000	
4. อำเภอแปลงยาว	1. เทศบาลตำบลแปลงยาว	-	-	-	แปลงยาว	แปลงยาว	500	<input checked="" type="checkbox"/> ไฟฟ้า
	2. เทศบาลตำบลวังเย็น	-	-	-	วังเย็น	แปลงยาว	500	<input checked="" type="checkbox"/> ประปา
	3. เทศบาลตำบลหัวสำโรง	-	-	-	หัวสำโรง	แปลงยาว	500	<input checked="" type="checkbox"/> ห้องสุขา
	4. อบต.หนองไม้แก่น	-	-	-	หนองไม้แก่น	แปลงยาว	500	<input type="checkbox"/> อื่น ๆ...(ระบุ)...
5. อำเภอบางปะกง	1. โรงเรียนวัดท่าสะอ้าน	-	2	ม.5	ท่าสะอ้าน	บางปะกง	400	<input checked="" type="checkbox"/> ไฟฟ้า
	2. โรงเรียนบางปะกง "บวรวิทยายน"	-	86	ม.13	บางปะกง	บางปะกง	500	<input checked="" type="checkbox"/> ประปา <input checked="" type="checkbox"/> ห้องสุขา <input type="checkbox"/> อื่น ๆ...(ระบุ)...
6. อำเภอบางคล้า	1. วัดสามแยก	-	ม.2	บ้านสามแยก	บางกระเจ็ด	บางคล้า	200	<input checked="" type="checkbox"/> ไฟฟ้า
	2. ศูนย์พัฒนาเด็กเล็ก	-	ม.8	บ้านสลิโตใหญ่	บางกระเจ็ด	บางคล้า	200	<input checked="" type="checkbox"/> ประปา
	3. ศาลาวัดบางกระเจ็ด	-	ม.4	บ้านบางกระพ้อ	บางกระเจ็ด	บางคล้า	200	<input checked="" type="checkbox"/> ห้องสุขา
	4. มหาวิทยาลัยราชภัฏศูนย์บางคล้า	-	ม.4	บ้านท่าข้ามน้อย	หัวไทร	บางคล้า	500	<input type="checkbox"/> อื่น ๆ...(ระบุ)...
	5. ศาลาวัดลาดบัวขาว	-	ม.6	บ้านลาดบัวขาว	ตงน้อย	บางคล้า	200	
	6. โรงเรียนบ้านน้ำฉ่ำ	-	ม.1	เขตติดต่อ ม.5ตำบลหัวไทร	หัวไทร	บางคล้า	200	
	7. รร.วัดเป็มนิโครธาราม	-	ม.1	บ้านหัวไทร	ท่าทองกลาง	บางคล้า	500	
	8. อาคารเอนกประสงค์	-	ม.4	บ้านทรายหาย	ปากน้ำ	บางคล้า	100	
	9. ศาลาการเปรียญวัดปากน้ำ	-	ม.7	บ้านหลังวัด	ลาดขวาง	บางคล้า	100	

แผนเผชิญเหตุอุทกภัย จังหวัดฉะเชิงเทรา ปี พ.ศ. ๒๕๖๖

รายชื่อศูนย์พักพิงชั่วคราวจังหวัดฉะเชิงเทรา (ต่อ)

อำเภอ	ชื่อสถานที่	ค่าพิกัด GPS (ถ้ามี)	ที่อยู่				* รองรับผู้อพยพได้ จำนวน (คน)	สิ่งสาธารณูปโภคที่มีอยู่ ในปัจจุบัน
			เลขที่	หมู่บ้าน/ชุมชน	ตำบล	อำเภอ		
7. อำเภอบ้านโพธิ์	1.รร.พุทธรังสีทิบูล	-	3/1	บ้านลาดขวาง	ลาดขวาง	บ้านโพธิ์	3000	<input checked="" type="checkbox"/> ไฟฟ้า
	2.วิทยาลัย เทคโนโลยีจุฬารักษ์	-	12-2	บ้านลาดขวาง	ลาดขวาง	บ้านโพธิ์	1500	<input checked="" type="checkbox"/> ประปา
	3.วัดสนามจันทร์	-	-	บ้านสนามจันทร์	บ้านโพธิ์	บ้านโพธิ์	3000	<input checked="" type="checkbox"/> ห้องสุขา <input type="checkbox"/> อื่น ๆ...(ระบุ)...
8.อำเภอคลองเขื่อน	1.วัดเทวราชอาราม	-	5	บ้านวังควาย	คลองเขื่อน	คลองเขื่อน	1,000	<input checked="" type="checkbox"/> ไฟฟ้า
	2.หอประชุมอำเภอคลองเขื่อน	-	2	บ้านลาดปลาเค้า	คลองเขื่อน	คลองเขื่อน	500	<input checked="" type="checkbox"/> ประปา
	3.วัดบางตลาด	-	5	บ้านควายเขatik	บางตลาด	คลองเขื่อน	150	<input checked="" type="checkbox"/> ห้องสุขา
	4.วัดบางโรง	-	1	บ้านสมอคล้าย	บางโรง	คลองเขื่อน	300	<input type="checkbox"/> อื่น ๆ...(ระบุ)...
9.อำเภอบางน้ำเปรี้ยว	1. รร.สุหรั่งคลองหกวา	-	-	1	บึงน้ำรักษ์	บางน้ำเปรี้ยว	150	<input checked="" type="checkbox"/> ไฟฟ้า
	2. มัสยิดมัจญ์ลอิสลาม	-	-	1	บึงน้ำรักษ์	บางน้ำเปรี้ยว	150	<input checked="" type="checkbox"/> ประปา
	3.รร.สุหรั่งคลอง 14	-	-	2	บึงน้ำรักษ์	บางน้ำเปรี้ยว	250	<input checked="" type="checkbox"/> ห้องสุขา
	4.มัสยิดดารุลอิสลาม	-	-	2	บึงน้ำรักษ์	บางน้ำเปรี้ยว	250	<input type="checkbox"/> อื่น ๆ...(ระบุ)...
	5.ที่ทำการผู้ใหญ่บ้าน	-	-	6	บึงน้ำรักษ์	บางน้ำเปรี้ยว	300	
	6.รร.วัดใหม่เจริญราษฎร์	-	-	4	บึงน้ำรักษ์	บางน้ำเปรี้ยว	450	
	7.บริเวณศาลาประชาคม	-	-	7	บึงน้ำรักษ์	บางน้ำเปรี้ยว	200	
	8.วัดบึงน้ำรักษ์	-	-	8	บึงน้ำรักษ์	บางน้ำเปรี้ยว	400	
	9.รร..สกุลติประชาสรรค์	-	-	9	บึงน้ำรักษ์	บางน้ำเปรี้ยว	250	
	10.มัสยิดนุรุดดิน	-	-	9	บึงน้ำรักษ์	บางน้ำเปรี้ยว	250	
	11.อบต.บึงน้ำรักษ์	-	-	10	บึงน้ำรักษ์	บางน้ำเปรี้ยว	400	
	12.รร.สุหรั่งราษฎร์นิยม	-	-	11	บึงน้ำรักษ์	บางน้ำเปรี้ยว	400	
	13.มัสยิดนูรุลมุฮัมมัดียะห์	-	-	11	บึงน้ำรักษ์	บางน้ำเปรี้ยว	100	
	14.รร.สุหรั่งคลอง 15	-	-	15	บึงน้ำรักษ์	บางน้ำเปรี้ยว	500	
	15.รร.อิสลามวิทยา	-	-	13	บึงน้ำรักษ์	บางน้ำเปรี้ยว	200	
	16.มัสยิดดารุลมะฮาวา	-	-	13	บึงน้ำรักษ์	บางน้ำเปรี้ยว	200	
	17.วัดวิเวกนาราม	-	-	14	บึงน้ำรักษ์	บางน้ำเปรี้ยว	300	
	18.มูลนิธิอิสลามฟ้าดีชะห์	-	-	18	ดอนฉิมพลี	บางน้ำเปรี้ยว	500	
	19.มูลนิธิเพื่อคุณธรรม	-	-	4	ดอนฉิมพลี	บางน้ำเปรี้ยว	700	
	20.สุหรั่งปากคลอง 20	-	-	7	ดอนฉิมพลี	บางน้ำเปรี้ยว	200	
	21.สุหรั่งลำชะล่า	-	-	13	ดอนฉิมพลี	บางน้ำเปรี้ยว	300	
	22.วัดสุวรรณเดมิย์	-	-	11	ดอนฉิมพลี	บางน้ำเปรี้ยว	700	
	23.รร.ตลาดคลอง 16	-	-	1	ดอนฉิมพลี	บางน้ำเปรี้ยว	50	
	24.วัดบางน้ำเปรี้ยว	-	-	-	บางน้ำเปรี้ยว	บางน้ำเปรี้ยว	150	
	25.รร.ประชาอุทิศสมบูรณ์	-	-	-	บางน้ำเปรี้ยว	บางน้ำเปรี้ยว	150	
	26.รร.บางน้ำเปรี้ยววิทยา	-	-	-	บางน้ำเปรี้ยว	บางน้ำเปรี้ยว	250	
	27.อาคาร ทด.บางน้ำเปรี้ยว	-	-	-	บางน้ำเปรี้ยว	บางน้ำเปรี้ยว	250	
	28.วัดโพธิ์เย็น	-	-	-	บางน้ำเปรี้ยว	บางน้ำเปรี้ยว	1,000	
	29.มัสยิดอัลคอรีเยห์	-	-	-	บางน้ำเปรี้ยว	บางน้ำเปรี้ยว	500	
	30.มัสยิดอัลบูรอ	-	-	-	บางน้ำเปรี้ยว	บางน้ำเปรี้ยว	500	
	31.รร.ปากบึงสิงโต	-	-	4	บึงสิงโตทอง	บางน้ำเปรี้ยว	50	
	32.รร.วัดโพธิ์แสงกาญจนราษฎร์	-	-	6	บึงสิงโตทอง	บางน้ำเปรี้ยว	100	
	33.รร.สุหรั่งคลอง 20	-	-	-	บึงสิงโตทอง	บางน้ำเปรี้ยว	50	
	34.วัดพุทธอุดมวิหาร	-	-	-	บึงสิงโตทอง	บางน้ำเปรี้ยว	100	
	35.มัสยิดกามาล์อิสลาม	-	-	4	บึงสิงโตทอง	บางน้ำเปรี้ยว	50	
	36.มัสยิดต้นไถอิสลาม	-	-	6	บึงสิงโตทอง	บางน้ำเปรี้ยว	50	
	37.มัสยิดอันนุร	-	-	7	บึงสิงโตทอง	บางน้ำเปรี้ยว	200	
	38.อบต.สิงโตทอง	-	-	2	บึงสิงโตทอง	บางน้ำเปรี้ยว	200	
	39.รร.สนามโคตประชาสรรค์	-	-	-	โยธะกา	บางน้ำเปรี้ยว	500	
	40.รร.มุสลิมวิทยาการ	-	-	-	โยธะกา	บางน้ำเปรี้ยว	2,000	

แผนเผชิญเหตุอุทกภัย จังหวัดฉะเชิงเทรา ปี พ.ศ. ๒๕๖๖

รายชื่อศูนย์พักพิงชั่วคราวจังหวัดฉะเชิงเทรา (ต่อ)

อำเภอ	ชื่อสถานที่	ค่าพิกัด GPS (ถ้ามี)	ที่อยู่				* รองรับผู้อพยพได้ จำนวน (คน)	สิ่งสาธารณูปโภคที่มีอยู่ ในปัจจุบัน
			เลขที่	หมู่บ้าน/ชุมชน	ตำบล	อำเภอ		
	41.มัสยิดกุฎาดีอิสลาม	-	-	-	โยธะกา	บางน้ำเปรี้ยว	500	
	42.รร.วัดประชาป่ารุ้ง	-	-	-	บางชนาก	บางน้ำเปรี้ยว	500	<input checked="" type="checkbox"/> ไฟฟ้า
	43.วัดประชาป่ารุ้ง	-	-	-	บางชนาก	บางน้ำเปรี้ยว	500	<input checked="" type="checkbox"/> ประปา
	44.เทศบาลตำบลบางชนาก	-	-	-	บางชนาก	บางน้ำเปรี้ยว	500	<input checked="" type="checkbox"/> ห้องสุขา
	45.วัดประจำวัง	-	-	-	บางชนาก	บางน้ำเปรี้ยว	300	<input type="checkbox"/> อื่น ๆ...(ระบุ)...
	46.วัดเกตุสโมสร	-	-	-	บางชนาก	บางน้ำเปรี้ยว	600	
	47.ศูนย์พัฒนาเด็กเล็ก	-	-	11	ศาลาแดง	บางน้ำเปรี้ยว	150	
	48.ศูนย์การเรียนรู้	-	-	12	ศาลาแดง	บางน้ำเปรี้ยว	100	
	49.วัดไม้ด้า	-	-	4	ศาลาแดง	บางน้ำเปรี้ยว	600	
	50.วัดแครายวงค์มณี	-	-	2	ศาลาแดง	บางน้ำเปรี้ยว	600	
	51.วัดบึงตาหอม	-	-	14	ดอนเกาะกา	บางน้ำเปรี้ยว	300	
	52.รร.วัดบึงตาหอม	-	-	14	ดอนเกาะกา	บางน้ำเปรี้ยว	300	
	53.ทต.ดอนเกาะกา	-	-	-	ดอนเกาะกา	บางน้ำเปรี้ยว	500	
	54.ถนนบางน้ำเปรี้ยว –องครักษ์	-	-	-	หมอนทอง	บางน้ำเปรี้ยว	500	
	55.อบต.หมอนทอง	-	-	2	หมอนทอง	บางน้ำเปรี้ยว	200	
	56.วัดคลอง18	-	-	2	หมอนทอง	บางน้ำเปรี้ยว	500	
	57.ศูนย์เด็กเล็กสุเหร่าคลอง 18	-	-	5	หมอนทอง	บางน้ำเปรี้ยว	500	
	58.รร.สุเหร่าคลอง 18	-	-	5	หมอนทอง	บางน้ำเปรี้ยว	500	
	59.ศูนย์เด็กเล็กมีชัยมีอุบลคอรอด	-	-	7	หมอนทอง	บางน้ำเปรี้ยว	500	
	60.รร.หมอน ทอง วิทยา	-	-	7	หมอนทอง	บางน้ำเปรี้ยว	1,000	
	61.รร.เอี้ยยออุสมิสติน	-	-	8	หมอนทอง	บางน้ำเปรี้ยว	500	
	62.รร.พุทธอุสมวิหาร	-	-	9	หมอนทอง	บางน้ำเปรี้ยว	500	
	63.มัสยิดยามาฮ้าตุลอิสลาม	-	-	10	หมอนทอง	บางน้ำเปรี้ยว	500	
	64.ที่ทำการผู้ใหญ่บ้าน	-	-	11	หมอนทอง	บางน้ำเปรี้ยว	100	
	65.อบต.โพรงอากาศ	-	-	9	โพรงอากาศ	บางน้ำเปรี้ยว	200	
	66.วัดลาดบางกระเบน	-	-	14	โพรงอากาศ	บางน้ำเปรี้ยว	500	
	67.วัดนิลราษฎร์ศรัทธาป่ารุ้ง	-	-	1	โพรงอากาศ	บางน้ำเปรี้ยว	500	
	68.วัดดอกไม้เงิน	-	-	3	โพรงอากาศ	บางน้ำเปรี้ยว	500	
	69.วัดโพรงอากาศ	-	-	9	โพรงอากาศ	บางน้ำเปรี้ยว	500	
	70.วัดญาณรังษีสราม	-	-	13	โพรงอากาศ	บางน้ำเปรี้ยว	500	
	71.วัดชะพังกสิ	-	-	17	โพรงอากาศ	บางน้ำเปรี้ยว	500	
10.อำเภอสนามชัยเขต	1.อาคารอเนกประสงค์ เทศบาลตำบลสนามชัยเขต	-	-	14	คูยายหมี่	สนามชัยเขต	100	<input checked="" type="checkbox"/> ไฟฟ้า
	2.วัดลาดกระทิง	-	-	7	ลาดกระทิง	สนามชัยเขต	50	<input checked="" type="checkbox"/> ประปา <input checked="" type="checkbox"/> ห้องสุขา <input checked="" type="checkbox"/> อื่น ๆ:...(ระบุ)
11.อำเภอ ท่าตะเียบ	1.หอประชุมอำเภอท่าตะเียบ	13 36 42.36 N 101 36 41.06E	11.4	-	ท่าตะเียบ	ท่าตะเียบ	400	<input checked="" type="checkbox"/> ไฟฟ้า
	2.หอประชุม อบต.ท่าตะเียบ	13 26 50.45 N 101 36 37.076E	11.4	-	ท่าตะเียบ	ท่าตะเียบ	350	<input checked="" type="checkbox"/> ประปา <input checked="" type="checkbox"/> ห้องสุขา
	3.หอประชุม อบต.คลองตะเกรา	13 26 10.27 N 101 38 27.19 E	11.12	-	คลองตะเกรา	ท่าตะเียบ	350	<input checked="" type="checkbox"/> อื่น ๆ:...(ระบุ)...

หมายเหตุ : 1. สถานที่พักพิงชั่วคราวควรเป็นพื้นที่ที่มีเพดานสูงระบายอากาศได้ดีและมีพื้นที่ส่วนตัวควรกว้างกว่า 3.5 ตารางเมตร/คน

2. เส้นทางเข้าถึงที่พักพิงควรอยู่ห่างจากภัยอันตรายควรหลีกเลี่ยงบริเวณที่เป็นถ้ำหรือเสี่ยงต่อการถูกคุกคามด้านความปลอดภัย และควรหลีกเลี่ยงการใช้เส้นทางที่มีการกีดขวางของดิน

แผนเผชิญเหตุอุทกภัย จังหวัดฉะเชิงเทรา ปี พ.ศ. ๒๕๖๖

ภาคผนวก ญ

คำสั่งกองอำนวยการป้องกันและบรรเทาสาธารณภัยจังหวัดฉะเชิงเทรา

ที่ ๑๓๐๓ / ๒๕๖๖

เรื่อง จัดตั้งศูนย์บัญชาการเหตุการณ์จังหวัดฉะเชิงเทรา ด้านการป้องกันและแก้ไขปัญหาอุทกภัย ปี ๒๕๖๖



คำสั่งกองอำนวยการป้องกันและบรรเทาสาธารณภัยจังหวัดฉะเชิงเทรา

ที่ ๑๓๐๓ / ๒๕๖๖

เรื่อง จัดตั้งศูนย์บัญชาการเหตุการณ์จังหวัดฉะเชิงเทรา ด้านอุทกภัย ปี ๒๕๖๖

ด้วยกรมอุตุนิยมวิทยาได้คาดการณ์ลักษณะอากาศช่วงฤดูฝนของประเทศไทย พ.ศ. ๒๕๖๖ ว่าจะเริ่มประมาณปลายสัปดาห์ที่ ๓ ของเดือนพฤษภาคม ๒๕๖๖ และจะสิ้นสุดประมาณกลางเดือนตุลาคม ๒๕๖๖ โดยปริมาณฝนรวมของทั้งประเทศจะน้อยกว่าค่าเฉลี่ยปกติเล็กน้อยและในช่วงประมาณกลางเดือนมิถุนายนถึงกลางเดือนกรกฎาคม จะเกิดสภาวะฝนทิ้งช่วง ส่งผลให้ปริมาณและการกระจายของฝนมีน้อย สำหรับในช่วงเดือนสิงหาคม กันยายน และตุลาคม เป็นช่วงที่มีฝนตกชุกหนาแน่นที่สุด และมีโอกาสสูงที่จะมีพายุหมุนเขตร้อนเคลื่อนผ่านบริเวณประเทศไทย ส่งผลให้มีฝนตกหนักถึงหนักมากและก่อให้เกิดสภาวะน้ำท่วมฉับพลัน น้ำป่าไหลหลาก รวมทั้งน้ำล้นตลิ่งในหลายพื้นที่

เพื่อให้การเตรียมรับสถานการณ์อุทกภัยในช่วงฤดูฝนปี ๒๕๖๖ เป็นไปตามพระราชบัญญัติป้องกันและบรรเทาสาธารณภัย พ.ศ.๒๕๕๐ แผนการป้องกันและบรรเทาสาธารณภัยแห่งชาติ พ.ศ.๒๕๖๔ - ๒๕๗๐ และสอดคล้องตามมติคณะรัฐมนตรี เมื่อวันที่ ๙ พฤษภาคม ๒๕๖๖ และเพื่อเป็นเครื่องมือที่จะลดผลกระทบจากภัยพิบัติ และเป็นแนวทางที่สำคัญในการสร้างมาตรฐานในการจัดการสาธารณภัยให้กับอำเภอ องค์การปกครองส่วนท้องถิ่น และผู้ที่เกี่ยวข้องในจังหวัดฉะเชิงเทรา ลดความเสี่ยงจากสาธารณภัย ทำให้การปฏิบัติการป้องกันและแก้ไขปัญหาอุทกภัย สามารถช่วยเหลือผู้ประสบภัยในพื้นที่ได้อย่างมีประสิทธิภาพ เป็นไปด้วยความรวดเร็ว ทัวถึงและทันต่อเหตุการณ์ จึงจัดตั้งศูนย์บัญชาการเหตุการณ์จังหวัดฉะเชิงเทรา ด้านอุทกภัย ปี ๒๕๖๖ ขึ้น ณ สำนักงานป้องกันและบรรเทาสาธารณภัยจังหวัดฉะเชิงเทรา และแต่งตั้งผู้ปฏิบัติงาน ประจำศูนย์ฯ ดังนี้

- | | |
|---|-----------------------|
| ๑) ผู้ว่าราชการจังหวัดฉะเชิงเทรา | ผู้อำนวยการจังหวัด |
| ๒) รองผู้ว่าราชการจังหวัดฉะเชิงเทรา (๑) | รองผู้อำนวยการจังหวัด |
| ๓) รองผู้ว่าราชการจังหวัดฉะเชิงเทรา (๒) | รองผู้อำนวยการจังหวัด |
| ๔) นายกองค้การบริหารส่วนจังหวัดฉะเชิงเทรา | รองผู้อำนวยการจังหวัด |

มีหน้าที่ ควบคุม สั่งการ และบัญชาการ รับผิดชอบในการจัดการสาธารณภัยในพื้นที่จังหวัด
จนกว่าสถานการณ์จะเข้าสู่สภาวะปกติ

๑. ที่ปรึกษา/ผู้เชี่ยวชาญ

- ๑) ผู้อำนวยการสำนักงานทรัพยากรน้ำภาค ๖
- ๒) ผู้อำนวยการศูนย์ป้องกันและบรรเทาสาธารณภัยเขต ๓ ปราจีนบุรี

๒. ศูนย์ข้อมูลประชาสัมพันธ์ร่วม ประกอบด้วย

- | | |
|---|----------------|
| ๑) ปลัดจังหวัดฉะเชิงเทรา | หัวหน้าศูนย์ |
| ๒) ประชาสัมพันธ์จังหวัดฉะเชิงเทรา | ประจำศูนย์ |
| ๓) หัวหน้าสถานีวิทยุกระจายเสียงแห่งประเทศไทยจังหวัดฉะเชิงเทรา | ประจำศูนย์ |
| ๔) หัวหน้าสำนักงานป้องกันและบรรเทาสาธารณภัยจังหวัดฉะเชิงเทรา | เลขานุการศูนย์ |

แผนเผชิญเหตุอุทกภัย จังหวัดฉะเชิงเทรา ปี พ.ศ. ๒๕๖๖

-๒-

มีหน้าที่ ประสานข้อมูลเหตุการณ์กับส่วนต่างๆ เพื่อสื่อสารและประชาสัมพันธ์ข้อมูลข่าวสารให้กับประชาชนและสื่อมวลชน รวมทั้งปฏิบัติการทางจิตวิทยามวลชน และปฏิบัติหน้าที่อื่นใดตามที่ผู้อำนวยการจังหวัดมอบหมาย

๓. ศูนย์ประสานการปฏิบัติ ประกอบด้วย

- | | |
|---|----------------|
| ๑) หัวหน้าสำนักงานป้องกันและบรรเทาสาธารณภัยจังหวัดฉะเชิงเทรา | หัวหน้าศูนย์ |
| ๒) พัฒนาลังคมและความมั่นคงของมนุษย์จังหวัดฉะเชิงเทรา | ประจำศูนย์ |
| ๓) ประธานหอการค้าจังหวัดฉะเชิงเทรา | ประจำศูนย์ |
| ๔) ประธานสภาอุตสาหกรรมจังหวัดฉะเชิงเทรา | ประจำศูนย์ |
| ๕) ผู้ช่วยหัวหน้าสำนักงานป้องกันและบรรเทาสาธารณภัยจังหวัดฉะเชิงเทรา | เลขานุการศูนย์ |

มีหน้าที่ ประสานงานกับหน่วยงานภาคเอกชน และภาคประชาสังคมด้านกฎหมาย ธุรกิจ และกำลังพล โดยให้สำนักงานป้องกันและบรรเทาสาธารณภัยจังหวัด เป็นหน่วยงานหลักในการดำเนินการ และปฏิบัติหน้าที่อื่นใดตามที่ผู้อำนวยการจังหวัดมอบหมาย

๔. ส่วนอำนาจการ ประกอบด้วย

- | | |
|--|-------------------------|
| ๑) รองผู้ว่าราชการจังหวัดฉะเชิงเทรา (๑) | หัวหน้าส่วนอำนาจการ |
| ๒) รองผู้อำนวยการรักษาความมั่นคงภายในจังหวัดฉะเชิงเทรา (ท) | ประจำส่วน |
| ๓) ปลัดจังหวัดฉะเชิงเทรา | ประจำส่วน |
| ๔) หัวหน้าสำนักงานจังหวัดฉะเชิงเทรา | ประจำส่วน |
| ๕) นายแพทย์สาธารณสุขจังหวัดฉะเชิงเทรา | ประจำส่วน |
| ๖) คลังจังหวัดฉะเชิงเทรา | ประจำส่วน |
| ๗) ผู้อำนวยการศูนย์ป้องกันและบรรเทาสาธารณภัยเขต ๓ ปราจีนบุรี | ประจำส่วน |
| ๘) เกษตรและสหกรณ์จังหวัดฉะเชิงเทรา | ประจำส่วน |
| ๙) เกษตรจังหวัดฉะเชิงเทรา | ประจำส่วน |
| ๑๐) ประมงจังหวัดฉะเชิงเทรา | ประจำส่วน |
| ๑๑) ปศุสัตว์จังหวัดฉะเชิงเทรา | ประจำส่วน |
| ๑๒) โยธาธิการและผังเมืองจังหวัดฉะเชิงเทรา | ประจำส่วน |
| ๑๓) พัฒนาการจังหวัดฉะเชิงเทรา | ประจำส่วน |
| ๑๔) พาณิชยจังหวัดฉะเชิงเทรา | ประจำส่วน |
| ๑๕) ท้องถิ่นจังหวัดฉะเชิงเทรา | ประจำส่วน |
| ๑๖) นายอำเภอ ทุกอำเภอ | ประจำส่วน |
| ๑๗) ประชาสัมพันธ์จังหวัดฉะเชิงเทรา | ประจำส่วน |
| ๑๘) ผู้อำนวยการสถานีอุตุนิยมวิทยาฉะเชิงเทรา | ประจำส่วน |
| ๑๙) หัวหน้าสำนักงานป้องกันและบรรเทาสาธารณภัยจังหวัดฉะเชิงเทรา | ประจำส่วน/
เลขานุการ |
| ๒๐) ผู้ช่วยหัวหน้าสำนักงานป้องกันและบรรเทาสาธารณภัยจังหวัดฉะเชิงเทรา | ผู้ช่วยเลขานุการ |

แผนเผชิญเหตุอุทกภัย จังหวัดฉะเชิงเทรา ปี พ.ศ. ๒๕๖๖

-๓-

มีหน้าที่

- ในพื้นที่รับผิดชอบ
- ๑) อำนาจการ ควบคุม สนับสนุน และประสานการปฏิบัติการป้องกันและบรรเทาสาธารณภัย
 - ๒) จัดทำแผนปฏิบัติการตามความเสี่ยงภัยด้านต่าง ๆ ให้สอดคล้องกับแผนการป้องกันและบรรเทาสาธารณภัยจังหวัด
 - ๓) กำหนดแนวทาง/การดำเนินการเพื่อลดความเสี่ยงจากสาธารณภัย การเตรียมพร้อมรับมือกับสาธารณภัยของกองอำนาจการป้องกันและบรรเทาสาธารณภัยจังหวัด กองอำนาจการป้องกันและบรรเทาสาธารณภัยอำเภอ และกองอำนาจการป้องกันและบรรเทาสาธารณภัยขององค์กรปกครองส่วนท้องถิ่น
 - ๔) เผ่าระวัง ติดตาม แจ้งเตือนภัย ประเมินและวิเคราะห์สถานการณ์สาธารณภัย
 - ๕) รวบรวมและจัดทำคลังข้อมูลทรัพยากรในการป้องกันและบรรเทาสาธารณภัยในพื้นที่จังหวัด
 - ๖) ประสานความร่วมมือกับหน่วยงานต่าง ๆ ภาคเอกชน และจังหวัดข้างเคียง โดยให้และรับการสนับสนุนทรัพยากร เพื่อช่วยเหลือในการป้องกันและบรรเทาสาธารณภัย
 - ๗) ปฏิบัติหน้าที่อื่นใดตามที่ผู้อำนวยการจังหวัดมอบหมาย

๖. ส่วนปฏิบัติการ ประกอบด้วย

- | | หัวหน้าส่วนปฏิบัติการ |
|--|-----------------------|
| ๑) รองผู้ว่าราชการจังหวัดฉะเชิงเทรา (๒) | ประจำส่วน |
| ๒) ผู้แทน สำนักงานพัฒนาภาค ๑ หน่วยบัญชาการทหารพัฒนา | ประจำส่วน |
| ๓) ผู้แทน กองพลทหารราบที่ ๑๑ | ประจำส่วน |
| ๔) ผู้แทน กองบังคับการตำรวจภูธรจังหวัดฉะเชิงเทรา | ประจำส่วน |
| ๕) ปลัดจังหวัดฉะเชิงเทรา | ประจำส่วน |
| ๖) นายแพทย์สาธารณสุขจังหวัดฉะเชิงเทรา | ประจำส่วน |
| ๗) ผู้อำนวยการโรงพยาบาล ทุกแห่ง | ประจำส่วน |
| ๘) ท้องถิ่นจังหวัดฉะเชิงเทรา | ประจำส่วน |
| ๙) นายกองค้การบริหารส่วนจังหวัดฉะเชิงเทรา | ประจำส่วน |
| ๑๐) เกษตรและสหกรณ์จังหวัดฉะเชิงเทรา | ประจำส่วน |
| ๑๑) โยธาธิการและผังเมืองจังหวัดฉะเชิงเทรา | ประจำส่วน |
| ๑๒) ผู้อำนวยการสำนักงานเจ้าท่าภูมิภาคสาขาฉะเชิงเทรา | ประจำส่วน |
| ๑๓) ผู้อำนวยการโครงการชลประทานฉะเชิงเทรา | ประจำส่วน |
| ๑๔) ผู้อำนวยการโครงการส่งน้ำและบำรุงรักษาพระองค์ไชยานุชิต | ประจำส่วน |
| ๑๕) ผู้อำนวยการโครงการส่งน้ำและบำรุงรักษาคลองสี่ยัด | ประจำส่วน |
| ๑๖) ผู้อำนวยการโครงการส่งน้ำและบำรุงรักษาเขื่อนบางปะกง | ประจำส่วน |
| ๑๗) ผู้อำนวยการโครงการส่งน้ำและบำรุงรักษาชลหารพิจิตร | ประจำส่วน |
| ๑๘) ผู้อำนวยการโครงการส่งน้ำและบำรุงรักษารังสิตใต้ | ประจำส่วน |
| ๑๙) ผู้อำนวยการโครงการส่งน้ำและบำรุงรักษาบางพลวง | ประจำส่วน |
| ๒๐) อุตสาหกรรมจังหวัดฉะเชิงเทรา | ประจำส่วน |
| ๒๑) ผู้อำนวยการแขวงทางหลวงฉะเชิงเทรา | ประจำส่วน |
| ๒๒) ผู้อำนวยการแขวงทางหลวงชนบทฉะเชิงเทรา | ประจำส่วน |
| ๒๓) ขนส่งจังหวัดฉะเชิงเทรา | ประจำส่วน |
| ๒๔) ผู้อำนวยการสำนักงานทรัพยากรธรรมชาติและสิ่งแวดล้อมจังหวัดฉะเชิงเทรา | ประจำส่วน |

แผนเผชิญเหตุอุทกภัย จังหวัดฉะเชิงเทรา ปี พ.ศ. ๒๕๖๖

-๔-

๒๕) ผู้แทน ผู้อำนวยการศูนย์ป้องกันและบรรเทาสาธารณภัย เขต ๓ ปราจีนบุรี	ประจำส่วน
๒๖) ปลัดอำเภอฝ่ายความมั่นคง ทุกอำเภอ	ประจำส่วน
๒๗) นายกเทศมนตรีเมืองฉะเชิงเทรา	ประจำส่วน
๒๘) ผู้บังคับกองพันทหารช่างที่ ๒ กองพลทหารราบที่ ๒ รักษาพระองค์	ประจำส่วน
๒๙) ผู้จัดการการไฟฟ้าส่วนภูมิภาคจังหวัดฉะเชิงเทรา	ประจำส่วน
๓๐) โทเรศพิทจังหวัดฉะเชิงเทรา	ประจำส่วน
๓๑) ประธานคณะกรรมการประสานงานศูนย์อาสาสมัคร ป้องกันภัยฝ่ายพลเรือนจังหวัดฉะเชิงเทรา	ประจำส่วน
๓๒) หัวหน้าหน่วยกู้ภัยฉะเชิงเทรา	ประจำส่วน
๓๓) หัวหน้าหน่วยกู้ภัยพนมสารคาม	ประจำส่วน
๓๔) หัวหน้าสำนักงานป้องกันและบรรเทาสาธารณภัยจังหวัดฉะเชิงเทรา	ประจำส่วน/ เลขานุการ

มีหน้าที่

๑) ระดมสรรพกำลัง เจ้าหน้าที่ เจ้าหน้าที่ และอาสาสมัคร และทรัพยากร จากหน่วยงานต่างๆ เข้าระงับเหตุทันทีที่เกิดสาธารณภัย โดยให้คำนึงถึงความปลอดภัยในชีวิตของเจ้าหน้าที่และประชาชน เป็นสำคัญ

๒) จัดตั้งหน่วยปฏิบัติการค้นหา กู้ชีพ กู้ภัย ประกอบด้วย ชุดเคลื่อนที่เร็ว ชุดสนับสนุน เพื่อดำเนินการค้นหา กู้ชีพ กู้ภัย และระดมสรรพกำลังเข้าช่วยเหลือผู้ประสบภัยปิดกั้นมิให้ผู้ที่ไม่เกี่ยวข้อง เข้าไปในพื้นที่ที่เกิดสาธารณภัย พร้อมทั้งจัดระบบรักษาความสงบเรียบร้อย จัดระเบียบจราจรบริเวณพื้นที่ประสบภัย พื้นที่ใกล้เคียง และพื้นที่รองรับการอพยพ

๓) วางแผนและสั่งการให้หน่วยงานที่เกี่ยวข้องจัดหาพื้นที่ปลอดภัยและอพยพผู้ประสบภัย ไปสู่พื้นที่ปลอดภัย

๔) สำรวจและจัดหาที่อยู่อาศัยชั่วคราวแก่ผู้ประสบภัย

๕) จัดให้มีชุดรักษาพยาบาลและบริการการแพทย์ฉุกเฉินในพื้นที่เกิดเหตุ และพื้นที่อพยพ

๖) บริหารจัดการศพผู้เสียชีวิตให้เป็นไปด้วยความถูกต้องและเรียบร้อยสำหรับการตรวจพิสูจน์เอกลักษณ์บุคคลให้เป็นไปตามกฎหมายและอำนาจหน้าที่ของหน่วยงานที่เกี่ยวข้อง

๗) จัดระบบส่งกำลังบำรุง เพื่อช่วยเหลือการปฏิบัติงาน

๘) รายงานผลการดำเนินงานให้ผู้ว่าราชการฯ ทราบทุกระยะ

๙) ปฏิบัติงานอื่นตามที่ผู้อำนวยการจังหวัดมอบหมาย

๗. ส่วนสนับสนุน ประกอบด้วย

๑) รองผู้ว่าราชการจังหวัดฉะเชิงเทรา (๒)	หัวหน้าส่วนสนับสนุน
๒) ผู้แทน สำนักงานทหารพัฒนาภาค ๑ หน่วยบัญชาการทหารพัฒนา	ประจำส่วน
๓) ผู้แทน กองพลทหารราบที่ ๑๑	ประจำส่วน
๔) ปลัดจังหวัดฉะเชิงเทรา	ประจำส่วน
๕) คลังจังหวัดฉะเชิงเทรา	ประจำส่วน
๖) หัวหน้าสำนักงานจังหวัดฉะเชิงเทรา	ประจำส่วน
๗) นายกเหล่ากาชาดจังหวัดฉะเชิงเทรา	ประจำส่วน
๘) ท้องถิ่นจังหวัดฉะเชิงเทรา	ประจำส่วน

/ ๙) แรงงานจังหวัด ...

แผนเผชิญเหตุอุทกภัย จังหวัดฉะเชิงเทรา ปี พ.ศ. ๒๕๖๖

-๕-

๙) แร่งงานจังหวัดฉะเชิงเทรา	ประจำส่วน
๑๐) พาณิชยจังหวัดฉะเชิงเทรา	ประจำส่วน
๑๑) เกษตรจังหวัดฉะเชิงเทรา	ประจำส่วน
๑๒) เจ้าพนักงานที่ดินจังหวัดฉะเชิงเทรา	ประจำส่วน
๑๓) อุตสาหกรรมจังหวัดฉะเชิงเทรา	ประจำส่วน
๑๔) พัฒนาสังคมและความมั่นคงของมนุษย์จังหวัดฉะเชิงเทรา	ประจำส่วน
๑๕) พัฒนาการจังหวัดฉะเชิงเทรา	ประจำส่วน
๑๖) วัฒนธรรมจังหวัดฉะเชิงเทรา	ประจำส่วน
๑๗) ขนส่งจังหวัดฉะเชิงเทรา	ประจำส่วน
๑๘) ผู้อำนวยการแขวงทางหลวงฉะเชิงเทรา	ประจำส่วน
๑๙) ผู้อำนวยการแขวงทางหลวงชนบทฉะเชิงเทรา	ประจำส่วน
๒๐) โยธาธิการและผังเมืองจังหวัดฉะเชิงเทรา	ประจำส่วน
๒๑) พลังงานจังหวัดฉะเชิงเทรา	ประจำส่วน
๒๒) นายกองค้การบริหารส่วนจังหวัดฉะเชิงเทรา	ประจำส่วน
๒๓) ผู้อำนวยการสำนักงานเขตพื้นที่การศึกษาประถมศึกษา ฉะเชิงเทรา เขต ๑ , ๒	ประจำส่วน
๒๔) ผู้อำนวยการสำนักงานเขตพื้นที่ศึกษามัธยมศึกษาฉะเชิงเทรา	ประจำส่วน
๒๕) ผู้อำนวยการสำนักงานส่งเสริมการศึกษานอกระบบและการศึกษา ตามอัธยาศัย จังหวัดฉะเชิงเทรา	ประจำส่วน
๒๖) ผู้อำนวยการวิทยาลัยเทคนิคฉะเชิงเทรา	ประจำส่วน
๒๗) ผู้บังคับกองพันทหารช่างที่ ๒ กองพลทหารราบที่ ๒ รักษาพระองค์	ประจำส่วน
๒๘) โทรศัพท์จังหวัดฉะเชิงเทรา	ประจำส่วน
๒๙) ผู้จัดการการไฟฟ้าส่วนภูมิภาคจังหวัดฉะเชิงเทรา	ประจำส่วน
๓๐) ผู้จัดการการประปาส่วนภูมิภาค สาขาฉะเชิงเทรา	ประจำส่วน
๓๑) นายกสมาคมสงเคราะห์การกุศลฉะเชิงเทรา	ประจำส่วน
๓๒) นายกสมาคมพุทธอุปลัมภ์แห่งประเทศไทย (กุฎิพนมสารคาม)	ประจำส่วน
๓๓) หัวหน้าสำนักงานป้องกันและบรรเทาสาธารณภัยจังหวัดฉะเชิงเทรา	ประจำส่วน/ เลขานุการ

มีหน้าที่ ตอบสนองการร้องขอการสนับสนุนในทุกๆด้านที่จำเป็น เพื่อให้การจัดการในภาวะ
ฉุกเฉินดำเนินไปอย่างมีประสิทธิภาพและประสิทธิผล ดังนี้

๑) ติดตั้ง กำกับดูแล ระบบสื่อสารให้แก่กองอำนาจการฯ พื้นที่ที่ประสบภัย เพื่อใช้ในภาวะ
ฉุกเฉิน เชื่อมต่อระบบสื่อสารระหว่างกองอำนาจการฯ กับเครือข่ายต่างๆจัดวางระบบสารสนเทศให้กับ
กองอำนาจการฯ เชื่อมต่อฐานข้อมูลต่างๆ และให้บริการอินเทอร์เน็ตให้กับกองอำนาจการฯ ถ่ายทอดสัญญาณ
และประชุมทางไกลด้วยภาพ (VDO conference)

๒) รับบริจาคเงิน สิ่งของ และออกไปเสร็จการรับบริจาคให้ถูกต้อง จัดทำบัญชีรับ-จ่าย สิ่งของ
บริจาคให้ถูกต้อง จัดเก็บรักษาสิ่งของที่ได้รับบริจาค และจัดส่งสิ่งของที่ได้รับบริจาคตามที่อยู่หน่วยงานมอบหมาย

แผนเผชิญเหตุอุทกภัย จังหวัดฉะเชิงเทรา ปี พ.ศ. ๒๕๖๖

-๖-

๓) สํารวจความเสียหายระบบสาธารณูปโภคและสิ่งสาธารณประโยชน์ต่างๆ จนถึงระดับครัวเรือน รวมทั้งจัดทำฐานข้อมูลการสำรวจความเสียหาย ซ่อมแซมสถานที่ราชการ โรงเรียน สถานศึกษา วัด โบราณสถาน สถานที่ราชการ และสาธารณูปโภคต่างๆ ให้ใช้งานได้ดังเดิม ทำความสะอาดบ้านเรือน ชุมชน และสิ่งสาธารณประโยชน์ รวมทั้ง ขนย้ายขยะมูลฝอยออกจากพื้นที่ประสบภัยไปทิ้ง/ทำลาย ให้องค์กรปกครองส่วนท้องถิ่นที่เกิดเหตุดำเนินการฟื้นฟูพื้นที่ประสบภัยปรับสภาพ ภูมิทัศน์และแก้ไขปัญหาสิ่งแวดล้อมและมลภาวะ เป็นพิเศษให้กลับสู่สภาวะปกติโดยเร็วที่สุด

๔) รายงานผลการดำเนินงานให้ผู้อํานวยการจังหวัดทราบทุกระยะ

๕) ปฏิบัติงานอื่นตามทีผู้อํานวยการจังหวัดมอบหมาย

ทั้งนี้ ตั้งแต่บัดนี้เป็นต้นไป

สั่ง ณ วันที่ ๓๑ พฤษภาคม พ.ศ. ๒๕๖๖



(นายขจรเกียรติ รักพานิชชัย)

ผู้ว่าราชการจังหวัดฉะเชิงเทรา

ผู้อํานวยการจังหวัดฉะเชิงเทรา

แผนเผชิญเหตุอุทกภัย จังหวัดฉะเชิงเทรา ปี พ.ศ. ๒๕๖๖

คำสั่งกองอำนวยการป้องกันและบรรเทาสาธารณภัยจังหวัดฉะเชิงเทรา
ที่ ๑๓๐๔ / ๒๕๖๖
เรื่อง จัดตั้งคณะทำงานติดตามสถานการณ์อุทกภัยจังหวัดฉะเชิงเทรา ปี ๒๕๖๖



คำสั่งกองอำนวยการป้องกันและบรรเทาสาธารณภัยจังหวัดฉะเชิงเทรา
ที่ ๑๓๐๕ / ๒๕๖๖

เรื่อง จัดตั้งคณะทำงานติดตามสถานการณ์อุทกภัยจังหวัดฉะเชิงเทรา ปี ๒๕๖๖

ตามคำสั่งกองอำนวยการป้องกันและบรรเทาสาธารณภัยจังหวัดฉะเชิงเทรา ที่ ๑๓๐๓/๒๕๖๖ ลงวันที่ ๓๑ พฤษภาคม ๒๕๖๖ จัดตั้งศูนย์บัญชาการเหตุการณ์จังหวัดฉะเชิงเทรา ด้านอุทกภัย ปี ๒๕๖๖ ขึ้น ณ สำนักงานป้องกันและบรรเทาสาธารณภัยจังหวัดฉะเชิงเทรา เพื่อบูรณาการการปฏิบัติกับหน่วยงานที่เกี่ยวข้องทุกภาคส่วน ในการให้ความช่วยเหลือและบรรเทาความเดือดร้อนให้แก่ผู้ประสบภัยเป็นไปด้วยความรวดเร็ว ทันทีถึงต้นตอสถานการณ์ภัย

เพื่อให้การเตรียมรับสถานการณ์อุทกภัยในช่วงฤดูฝนปี ๒๕๖๖ เป็นไปตามพระราชบัญญัติป้องกันและบรรเทาสาธารณภัย พ.ศ.๒๕๕๐ แผนการป้องกันและบรรเทาสาธารณภัยแห่งชาติ พ.ศ.๒๕๖๔ - ๒๕๗๐ และสอดคล้องตามมติคณะรัฐมนตรี เมื่อวันที่ ๙ พฤษภาคม ๒๕๖๖ จึงแต่งตั้งคณะทำงานติดตามสถานการณ์อุทกภัยจังหวัดฉะเชิงเทรา ปี ๒๕๖๖ ขึ้น ณ สำนักงานป้องกันและบรรเทาสาธารณภัยจังหวัดฉะเชิงเทรา โดยมีองค์ประกอบและอำนาจหน้าที่ ดังนี้

- | | |
|---|--------------------|
| ๑) รองผู้ว่าราชการจังหวัดฉะเชิงเทรา (ที่ได้รับมอบหมาย) | หัวหน้าคณะทำงาน |
| ๒) รอง ผอ.รมน.จว.ฉะเชิงเทรา (ฝ่ายทหาร) หรือผู้แทน | รองหัวหน้าคณะทำงาน |
| ๓) ปลัดจังหวัดฉะเชิงเทรา หรือผู้แทน | รองหัวหน้าคณะทำงาน |
| ๔) โยธาธิการและผังเมืองจังหวัดฉะเชิงเทรา หรือผู้แทน | คณะทำงาน |
| ๕) ผู้อำนวยการแขวงทางหลวงชนบทฉะเชิงเทรา หรือผู้แทน | คณะทำงาน |
| ๖) ผู้อำนวยการแขวงทางหลวงฉะเชิงเทรา หรือผู้แทน | คณะทำงาน |
| ๗) ผู้อำนวยการสำนักงานทรัพยากรธรรมชาติและสิ่งแวดล้อมจังหวัดฉะเชิงเทรา หรือผู้แทน | คณะทำงาน |
| ๘) นายอำเภอ ทุกอำเภอ หรือผู้แทน | คณะทำงาน |
| ๙) ผู้อำนวยการสำนักงานเจ้าท่าภูมิภาคสาขาฉะเชิงเทรา หรือผู้แทน | คณะทำงาน |
| ๑๐) ท้องถิ่นจังหวัดฉะเชิงเทรา หรือผู้แทน | คณะทำงาน |
| ๑๑) ประชาสัมพันธ์จังหวัดฉะเชิงเทรา หรือผู้แทน | คณะทำงาน |
| ๑๒) ผู้อำนวยการโครงการชลประทานฉะเชิงเทรา หรือผู้แทน | คณะทำงาน |
| ๑๓) ผู้อำนวยการโครงการส่งน้ำและบำรุงรักษาพระองค์ไชยานุชิต หรือผู้แทน | คณะทำงาน |
| ๑๔) ผู้อำนวยการโครงการส่งน้ำและบำรุงรักษาคลองสิียด หรือผู้แทน | คณะทำงาน |
| ๑๕) ผู้อำนวยการโครงการส่งน้ำและบำรุงรักษาเขื่อนบางปะกง หรือผู้แทน | คณะทำงาน |
| ๑๖) ผู้อำนวยการสถานีอุตุนิยมวิทยาฉะเชิงเทรา หรือผู้แทน | คณะทำงาน |
| ๑๗) นายกองค้การบริหารส่วนจังหวัดฉะเชิงเทรา หรือผู้แทน | คณะทำงาน |
| ๑๘) ผู้จัดการการประปาส่วนภูมิภาค ทุกสาขาในพื้นที่ หรือผู้แทน | คณะทำงาน |
| ๑๙) หัวหน้าสำนักงานป้องกันและบรรเทาสาธารณภัยจังหวัดฉะเชิงเทรา | คณะทำงาน/เลขานุการ |
| ๒๐) หัวหน้าฝ่ายป้องกันและปฏิบัติการ
สำนักงานป้องกันและบรรเทาสาธารณภัยจังหวัดฉะเชิงเทรา | ผู้ช่วยเลขานุการ |

แผนเผชิญเหตุอุทกภัย จังหวัดฉะเชิงเทรา ปี พ.ศ. ๒๕๖๖

-๒-

มีหน้าที่ ดังนี้

๑. สำรวจและติดตามสภาพอากาศ สถานการณ์น้ำ และการบริหารจัดการน้ำในพื้นที่ที่ได้รับผลกระทบ
 ๒. ชี้แจงความเข้าใจและแนะนำแนวทางในการแก้ไขปัญหาอุทกภัย เพื่อลดผลกระทบให้กับประชาชน ในพื้นที่ที่ได้รับผลกระทบ
 ๓. วิเคราะห์ ประเมินสถานการณ์ที่อาจส่งผลกระทบให้เกิดอุทกภัยในช่วงฤดูฝน รวบรวมข้อมูลและหากประเมินสถานการณ์แล้วเห็นว่ามีความเสี่ยงการเกิดสาธารณภัยสูง ให้รายงานผู้อำนวยการจังหวัดพิจารณาตัดสินใจในการแจ้งเตือนประชาชน และสั่งการอพยพประชาชนออกจากพื้นที่
 ๔. ประสานการปฏิบัติกับศูนย์บัญชาการเหตุการณ์จังหวัดฉะเชิงเทรา ด้านอุทกภัย ปี ๒๕๖๖ และหน่วยงานที่เกี่ยวข้อง โดยให้ความสำคัญกับการแก้ไขปัญหาอุทกภัยในพื้นที่เป็นลำดับแรก หากมีปัญหาอุปสรรคข้อขัดข้องประการใด รายงานให้ผู้อำนวยการจังหวัดทราบทันที
 ๕. ปฏิบัติหน้าที่อื่นตามที่ผู้อำนวยการจังหวัด มอบหมาย
- ทั้งนี้ ตั้งแต่บัดนี้เป็นต้นไป

สั่ง ณ วันที่ ๓๑ พฤษภาคม พ.ศ. ๒๕๖๖



(นายจรเกียรติ รักพานิชชัย)
ผู้ว่าราชการจังหวัดฉะเชิงเทรา
ผู้อำนวยการจังหวัดฉะเชิงเทรา

แผนเผชิญเหตุอุทกภัย จังหวัดฉะเชิงเทรา ปี พ.ศ. ๒๕๖๖

ภาคผนวก ก

ข้อมูลเครื่องมืออุปกรณ์ในการเฝ้าระวัง และระบบแจ้งเตือนภัยในระดับพื้นที่จังหวัดฉะเชิงเทรา

สามารถดาวน์โหลดได้ตาม QR-Code ด้านล่างนี้



แผนเผชิญเหตุอุทกภัย จังหวัดฉะเชิงเทรา ปี พ.ศ. ๒๕๖๖

ภาคผนวก ก : หน่วยงานที่แจกจ่ายแผนเผชิญเหตุอุทกภัยจังหวัดฉะเชิงเทรา ปี ๒๕๖๖

ลำดับที่	ชื่อหน่วยงาน	ลำดับที่	ชื่อหน่วยงาน
๑	กอ.รมน.จ.	๓๖	การไฟฟ้าส่วนภูมิภาคจังหวัดฉะเชิงเทรา
๒	ที่ทำการปกครองจังหวัดฉะเชิงเทรา	๓๗	สำนักงานจังหวัดฉะเชิงเทรา
๓	สนง. ๑ นทพ	๓๘	สำนักงานพาณิชย์จังหวัดฉะเชิงเทรา
๔	กองพลทหารราบที่ ๑๑	๓๙	สำนักงานคลังจังหวัด
๕	ช.พัน ๒ รอ.	๔๐	สนง.บริการลูกค้า กสท.ฉะเชิงเทรา
๖	อำเภอ ๑๑ อำเภอ	๔๑	บริษัท ทีไอที จำกัด (มหาชน) ฉะเชิงเทรา
๗	กองบังคับการตำรวจภูธรจังหวัด	๔๒	สำนักงานเหล่ากาชาดจังหวัด
๘	ตำรวจภูธรจังหวัดฉะเชิงเทรา	๔๓	สำนักงานทรัพยากรน้ำภาค ๖
๙	องค์การบริหารส่วนจังหวัดฉะเชิงเทรา	๔๔	ศูนย์ ปภ.เขต ๓ ปราจีนบุรี
๑๐	โครงการชลประทานจังหวัดฉะเชิงเทรา	๔๕	ศอ.กรมป้องกันและบรรเทาสาธารณภัย
๑๑	โครงการส่งน้ำและบำรุงรักษาพระองค์ไชยานุชิต		
๑๒	โครงการส่งน้ำและบำรุงรักษาคลองสี่แยก		
๑๓	โครงการส่งน้ำและบำรุงรักษาเขื่อนบางปะกง		
๑๔	โครงการส่งน้ำและบำรุงรักษาชลหารพิจิตร		
๑๕	โครงการส่งน้ำและบำรุงรักษารังสิตใต้		
๑๖	โครงการส่งน้ำและบำรุงรักษาบางพลวง		
๑๗	การประปาส่วนภูมิภาค สาขาฉะเชิงเทรา		
๑๘	การประปาส่วนภูมิภาค สาขาบางคล้า		
๑๙	การประปาส่วนภูมิภาค สาขาพนมสารคาม		
๒๐	การประปาส่วนภูมิภาค สาขาบางปะกง		
๒๑	สำนักงานสาธารณสุขจังหวัดฉะเชิงเทรา		
๒๒	สถานีอุตุนิยมวิทยา		
๒๓	เกษตรจังหวัดฉะเชิงเทรา		
๒๔	เกษตรและสหกรณ์จังหวัดฉะเชิงเทรา		
๒๕	สนง.ทสจ.ฉะเชิงเทรา		
๒๖	สำนักงานส่งเสริมการปกครองส่วนท้องถิ่น		
๒๗	สำนักงานปศุสัตว์จังหวัดฉะเชิงเทรา		
๒๘	สำนักงานประมงจังหวัดฉะเชิงเทรา		
๒๙	แขวงทางหลวงชนบทฉะเชิงเทรา		
๓๐	แขวงทางหลวงฉะเชิงเทรา		
๓๑	สำนักงานโยธาธิการและผังเมืองจังหวัด		
๓๒	เทศบาลเมืองฉะเชิงเทรา		
๓๓	สำนักงานขนส่งจังหวัดฉะเชิงเทรา		
๓๔	คู่มือพนมสารคาม		
๓๕	คู่มือฉะเชิงเทรา		



ฝ่ายป้องกันและปฏิบัติการ
สำนักงานป้องกันและบรรเทาสาธารณภัยจังหวัดฉะเชิงเทรา
โทร. ๐๓๘-๕๓๖-๐๒๕, โทรสาร.๐๓๘-๕๓๖-๐๒๖

สายด่วนสาธารณภัย ๑๗๘๔
www.disaster.go.th

ป้องกันเชิงรุก บรรเทาทุกข์เมื่อเกิดภัย ฟื้นฟูและกู้ภัย คือหัวใจ กรม ปภ.