

แผนเผชิญเหตุ การป้องกันและแก้ไขปัญหาค อุทกภัย และดินถล่ม จังหวัดเชียงราย ปี 2566



วันที่ เดือน กรกฎาคม พ.ศ. 2566

- อ้างอิง : 1. พระราชบัญญัติป้องกันและบรรเทาสาธารณภัย พ.ศ. 2550
2. แผนการป้องกันและบรรเทาสาธารณภัยแห่งชาติ พ.ศ. 2564 - 2570
3. แผนบรรเทาสาธารณภัยกระทรวงกลาโหม พ.ศ. 2558
4. แผนการป้องกันและบรรเทาสาธารณภัยจังหวัดเชียงราย พ.ศ. 2564 - 2570
5. แผนที่ประเทศไทย มาตรฐาน 1 : 50,000 ระยะเวลาที่ 4847 I , 4847 II, 4847 IV, 4848 I, 4848 II, 4947 I , 4947 IV, 4948 I , 4948 II, 4948 III, 4948 IV, 5048 I, 5048 III, 5048 IV, 5049 I , 5049 II, 5049 III, 5049 IV, 5149 III, 5149 IV

1. สถานการณ์ทั่วไป

1.1 ลักษณะทางภูมิศาสตร์ การปกครองท้องที่และท้องถิ่น ประชากร

1.1.1 สภาพภูมิศาสตร์

(1) ที่ตั้ง

จังหวัดเชียงรายตั้งอยู่เหนือสุดของประเทศไทย อยู่ระหว่างเส้นรุ้งที่ 19 องศาเหนือ ถึง 20 องศา 30 ลิปดาเหนือ และเส้นแวงที่ 99 องศา 15 ลิปดา ถึง 100 องศา 45 ลิปดาตะวันออก อยู่ห่างจาก กรุงเทพมหานคร 829 กิโลเมตร มีเนื้อที่ประมาณ 11,678.369 ตร.กม. หรือประมาณ 7,298,981 ไร่

(2) อาณาเขต

- **ทิศเหนือ** ติดต่อกับ ประเทศสาธารณรัฐแห่งสหภาพเมียนมาและสาธารณรัฐประชาธิปไตยประชาชนลาว

- **ทิศตะวันออก** ติดต่อกับ สาธารณรัฐประชาธิปไตยประชาชนลาวและจังหวัดพะเยา

- **ทิศใต้** ติดต่อกับ จังหวัดพะเยาและลำปาง

- **ทิศตะวันตก** ติดต่อกับ ประเทศสาธารณรัฐแห่งสหภาพเมียนมาและจังหวัดเชียงใหม่

มีแนวเขตชายแดนติดต่อกับประเทศสาธารณรัฐแห่งสหภาพเมียนมา ด้านอำเภอแม่จัน แม่สาย แม่ฟ้าหลวง และเชียงแสน รวม 130 กิโลเมตร แยกเป็นแนวภูเขา 100 กิโลเมตร แนวแม่น้ำสาย 10 กิโลเมตร และแนวแม่น้ำรวก 20 กิโลเมตร และมีแนวเขตชายแดนติดต่อกับสาธารณรัฐประชาธิปไตยประชาชนลาวด้านอำเภอเชียงแสน เชียงของ เวียงแก่น และเทิง มีระยะทาง 184 กิโลเมตร โดยเป็นแนวแม่น้ำโขง 90 กิโลเมตร และแนวภูเขา 94 กิโลเมตร

(3) สภาพภูมิประเทศ

จังหวัดเชียงรายมีภูมิประเทศเป็นเทือกเขาสูงในทวีปตอนเหนือของประเทศ (North Continental Highland) มีพื้นราบสูงเป็นหย่อมๆ ในเขตอำเภอแม่สรวย เวียงป่าเป้า และเชียงของ บริเวณเทือกเขาจะมีความสูงประมาณ 1,500 - 2,000 เมตร จากระดับน้ำทะเล บริเวณส่วนที่ราบตามลุ่มแม่น้ำสำคัญในตอนกลางของพื้นที่ ได้แก่ อำเภอพาน เมืองเชียงราย แม่จัน แม่สาย เชียงแสน และเชียงของ มีความสูงประมาณ 410-580 เมตร จากระดับน้ำทะเล

(4) สภาพภูมิอากาศ

- ฤดูร้อน ประมาณกลางเดือนกุมภาพันธ์-กลางเดือนพฤษภาคม มีอุณหภูมิเฉลี่ย 16.0 องศาเซลเซียส และอุณหภูมิสูงสุด 36.0 องศาเซลเซียส
- ฤดูฝน ประมาณกลางเดือนพฤษภาคม-กลางเดือนตุลาคม เดือนที่มีฝนตกมากที่สุด คือ เดือนสิงหาคม
- ฤดูหนาว อยู่ในช่วงกลางเดือนตุลาคม ถึงกลางเดือนกุมภาพันธ์ อุณหภูมิต่ำสุดเฉลี่ย 3.0 องศาเซลเซียส และอุณหภูมิต่ำสุด 10.0 องศาเซลเซียส

1.1.2 การปกครอง

จังหวัดเชียงราย แบ่งการปกครองออกเป็น จำนวน 18 อำเภอ 124 ตำบล 1,869 หมู่บ้าน องค์การบริหารส่วนจังหวัด 1 แห่ง เทศบาลนคร 1 แห่ง เทศบาลตำบล 72 แห่ง องค์การบริหารส่วนตำบล 70 แห่ง (ตารางที่ 1 – 1)

ลำดับ	อำเภอ	ตำบล	หมู่บ้าน	เทศบาลนคร	เทศบาลตำบล	อบต.	ระยะทางจากอำเภอถึงจังหวัด (กม.)
1.	เมืองเชียงราย	16	229	1 (65 ชุมชน)	10	5	-
2.	เชียงของ	7	102	-	7	1	145
3.	เวียงป่าเป้า	7	93	-	4	5	91
4.	เทิง	10	156	-	6	6	64
5.	ป่าแดด	5	59	-	5	-	52
6.	พาน	15	236	-	2	14	47
7.	เวียงชัย	5	75	-	5	1	12
8.	แม่จัน	11	139	-	8	5	28
9.	เชียงแสน	6	71	-	5	2	60
10.	แม่สาย	8	88	-	4	6	63
11.	แม่สรวย	7	131	-	3	6	62
12.	พญาเม็งราย	5	72	-	3	3	48
13.	เวียงแก่น	4	41	-	3	1	150
14.	ขุนตาล	3	55	-	3	1	63
15.	แม่ฟ้าหลวง	4	78	-	-	4	65
16.	แม่ลาว	5	63	-	3	4	19
17.	เวียงเชียงรุ้ง	3	43	-	1	3	45
18.	ดอยหลวง	3	33	-	-	3	40
รวม	18	124	1,764	1 (65 ชุมชน)	72	70	

ที่มา : 1) ที่ทำการปกครองจังหวัดเชียงราย, เมษายน 2566

2) สำนักงานส่งเสริมการปกครองท้องถิ่นจังหวัดเชียงราย, มีนาคม 2566

1.1.3 ประชากร

ข้อมูลจำนวนประชากรในจังหวัดเชียงราย ณ วันที่ 28 กุมภาพันธ์ 2566 ชาย 630,470 คน หญิง 668,949 คน รวมทั้งสิ้น 1,299,419 คน รายละเอียดดังนี้

ลำดับ	อำเภอ	ชาย	หญิง	รวม	จำนวนครัวเรือน
1	เมืองเชียงราย	120,794	133,092	253,886	143,892
2	เวียงชัย	22,077	23,649	45,726	19,353
3	เชียงของ	30,882	31,986	62,868	28,255
4	เทิง	40,981	42,271	83,252	34,045
5	พาน	56,508	60,325	116,833	52,857
6	ป่าแดด	12,513	12,930	25,443	9,857
7	แม่จัน	50,959	55,558	106,517	47,152
8	เชียงแสน	26,866	28,460	55,326	25,512
9	แม่สาย	61,521	69,856	131,377	57,034
10	แม่สรวย	42,562	42,367	84,929	33,506
11	เวียงป่าเป้า	33,356	34,586	67,942	29,259
12	พญาเม็งราย	20,804	21,283	42,087	16,252
13	เวียงแก่น	19,068	18,787	37,855	13,924
14	ขุนตาล	15,039	15,769	30,808	12,062
15	แม่ฟ้าหลวง	38,748	39,184	77,932	25,979
16	แม่ลาว	14,720	15,806	30,526	14,262
17	เวียงเชียงรุ้ง	13,683	14,091	27,774	11,303
18	ดอยหลวง	9,337	9,292	18,629	8,877
รวม	18	630,418	669,292	1,299,710	583,381

ที่มา : กรมการปกครอง, พฤษภาคม 2566

1.2 สิ่งสาธารณประโยชน์ พื้นที่เศรษฐกิจที่สำคัญ

1.2.1 สิ่งสาธารณประโยชน์

(1) การคมนาคมทางบก

จังหวัดเชียงรายมีการคมนาคมทางบก แบ่งเป็น 3 เส้นทาง ได้แก่

(1.1) เส้นทางกรุงเทพฯ-นครสวรรค์-ตาก-ลำปาง-พะเยา-เชียงราย (สายเอเชีย หรือสายเก่า AH2) ทางหลวงหมายเลข 1 รวมระยะทางประมาณ 830 กิโลเมตร

(1.2) เส้นทางกรุงเทพฯ-นครสวรรค์-พิษณุโลก-แพร่-เชียงราย (สายใหม่ AH13 - AH2) รวมระยะทางประมาณ 804 กิโลเมตร

(1.3) เส้นทางกรุงเทพฯ-นครสวรรค์-ลำปาง-เชียงใหม่-เชียงราย รวมระยะทางประมาณ 900 กิโลเมตร

และยังมีเส้นทางคมนาคมทางบกเชื่อมโยงโครงข่ายทางหลวงภาคเหนือตอนบน
ทั้งยังเชื่อมโยงไปยังประเทศในอนุภูมิภาคลุ่มน้ำโขงตอนบนได้ถึง 2 เส้นทาง คือ เส้นทาง R3A ไทย ลาว จีน
และเส้นทาง R3B ไทย เมียนมาร์ จีน

2) การคมนาคมทางอากาศ

จังหวัดเชียงราย มีท่าอากาศยานนานาชาติ 1 แห่ง คือ ท่าอากาศยานแม่ฟ้าหลวง
เชียงราย อยู่ภายใต้การดูแลของ บริษัท ท่าอากาศยานไทย จำกัด (มหาชน) ให้บริการทั้งการขนส่งผู้โดยสาร
และการขนส่งสินค้า มีจำนวนหลุมจอดเครื่องบิน 4 หลุมจอด มีจำนวนเที่ยวบินเฉลี่ย 36 เที่ยวบิน/วัน มีพื้นที่
ในส่วนผู้โดยสาร 16,665 ตารางเมตร พื้นที่อาคารคลังสินค้า 412 ตารางเมตร สามารถรองรับการขนส่งสินค้า
ได้ปีละ 3,400 ตัน และมีสายการบินพาณิชย์ จำนวนทั้งสิ้น 6 สายการบิน

3) การคมนาคมทางน้ำ

จังหวัดเชียงราย มีท่าเรือเพื่อการขนส่งสินค้าขนาดใหญ่ 2 แห่ง คือ (1) ท่าเรือเชียงแสน
แห่งที่ 2 และ (2) ท่าเรือเชียงของ ซึ่งให้บริการขนส่งสินค้าทั้งภายในประเทศ และต่างประเทศ ดำเนินการ
โดยการท่าเรือแห่งประเทศไทย (กทท.)

4) การประปาส่วนภูมิภาค มีจำนวน 6 สาขา ครอบคลุมพื้นที่ 10 อำเภอ 42 ตำบล 266
หมู่บ้าน 8 ชุมชน ดังนี้

4.1) สาขาเชียงราย พื้นที่บริการ 2 อำเภอ 13 ตำบล 144 หมู่บ้าน/ชุมชน (อ.เมืองเชียงราย
และ อ.เวียงชัย)

4.2) สาขาแม่สาย พื้นที่บริการ 3 อำเภอ 13 ตำบล 88 หมู่บ้าน (อ.แม่สาย อ.แม่จัน
และ อ.เวียงชัย)

4.3) สาขาแม่ชะจาน พื้นที่บริการ 1 อำเภอ 6 ตำบล 37 หมู่บ้าน (อ.เวียงป่าเป้า)

4.4) สาขาเวียงเชียงของ พื้นที่บริการ 1 อำเภอ 4 ตำบล 34 หมู่บ้าน (อ.เชียงของ)

4.5) สาขาพาน พื้นที่บริการ 1 อำเภอ 8 ตำบล 68 หมู่บ้าน (อ.พาน)

4.6) สาขาเทิง พื้นที่บริการ 2 อำเภอ 4 ตำบล 19 หมู่บ้าน (อ.เทิง และ อ.พญาเม็งราย)

5) การไฟฟ้าส่วนภูมิภาค มีจำนวน 34 แห่ง ครอบคลุมพื้นที่ทั้งจังหวัด แบ่งตาม
แหล่งที่ตั้งตามรายอำเภอ ดังนี้

5.1) อำเภอเมืองเชียงราย ได้แก่ การไฟฟ้าจังหวัดเชียงราย การไฟฟ้าตำบลห้วยสัก
การไฟฟ้าตำบลดอยลาน และการไฟฟ้าตำบลนางแล

5.2) อำเภอแม่ลาว ได้แก่ การไฟฟ้าอำเภอแม่ลาว

5.3) อำเภอเวียงป่าเป้า ได้แก่ การไฟฟ้าอำเภอเวียงป่าเป้า และการไฟฟ้า
ตำบลแม่เจดีย์

5.4) อำเภอแม่สรวย ได้แก่ การไฟฟ้าอำเภอแม่สรวย และการไฟฟ้าตำบลศรีถ้อย

5.5) อำเภอพาน ได้แก่ การไฟฟ้าอำเภอพาน การไฟฟ้าตำบลทรายขาว การไฟฟ้า
ตำบลแม่เย็น การไฟฟ้าตำบลสันมะเค็ด และการไฟฟ้าตำบลแม่ฮ้อ

5.6) อำเภอป่าแดด ได้แก่ การไฟฟ้าอำเภอป่าแดด

5.7) อำเภอเวียงชัย ได้แก่ การไฟฟ้าอำเภอเวียงชัย และการไฟฟ้าตำบลผางาม

5.8) อำเภอเวียงเชียงรุ้ง ได้แก่ การไฟฟ้าอำเภอเวียงเชียงรุ้ง

- 5.9) อำเภอแม่สาย ได้แก่ การไฟฟ้าอำเภอแม่สาย การไฟฟ้าตำบลห้วยไคร้ และการไฟฟ้าดอยตุง
- 5.10) อำเภอแม่จัน ได้แก่ การไฟฟ้าอำเภอแม่จัน
- 5.11) อำเภอแม่ฟ้าหลวง ได้แก่ การไฟฟ้าบ้านสันติคีรี
- 5.12) อำเภอดอยหลวง ได้แก่ การไฟฟ้าอำเภอดอยหลวง
- 5.13) อำเภอเชียงแสน ได้แก่ การไฟฟ้าอำเภอเชียงแสน และการไฟฟ้าตำบลศรีดอนมูล
- 5.14) อำเภอเทิง ได้แก่ การไฟฟ้าอำเภอเทิง และการไฟฟ้าตำบลปล้อง
- 5.15) อำเภอขุนตาล ได้แก่ การไฟฟ้าอำเภอขุนตาล
- 5.16) อำเภอพญาเม็งราย ได้แก่ การไฟฟ้าอำเภอพญาเม็งราย
- 5.17) อำเภอเชียงของ ได้แก่ การไฟฟ้าอำเภอเชียงของ การไฟฟ้าตำบลบุญเรือง และการไฟฟ้าตำบลห้วยซ้อ
- 5.18) อำเภอเวียงแก่น ได้แก่ การไฟฟ้าอำเภอเวียงแก่น

1.2.2 พื้นที่เศรษฐกิจที่สำคัญ ได้แก่ เขตเทศบาลนครเชียงราย และเขตพัฒนาเศรษฐกิจพิเศษของจังหวัดเชียงราย ซึ่งจังหวัดเชียงรายเป็นหนึ่งในพื้นที่เขตเศรษฐกิจพิเศษในปี พ.ศ. 2558 โดยถูกกำหนดให้เป็น “ฐานการท่องเที่ยว แหล่งผลิตอาหาร สินค้าเกษตร ศูนย์กลางการขนส่งสินค้าระหว่างประเทศ การขนส่งต่อเนื่องหลายรูปแบบ” ครอบคลุมพื้นที่ 21 ตำบล ที่ติดชายแดนใน 3 อำเภอ ได้แก่ อำเภอแม่สาย อำเภอเชียงแสน และ อำเภอเชียงของ โดยบทบาทของแต่ละอำเภอนั้นจะแตกต่างกันไป ดังนี้

1) **อำเภอแม่สาย** เป็นศูนย์กลางทางการค้าการบริการ ท่องเที่ยว รวมไปถึงการเป็นศูนย์รวบรวมและกระจายสินค้า (Trading City) โดยมีพื้นที่ครอบคลุม 8 ตำบล พื้นที่ประมาณ 304.78 ตารางกิโลเมตร หรือ 190,487.5 ไร่ ประกอบด้วย ตำบลเกาะช้าง ตำบลบ้านด้าย ตำบลโป่งงาม ตำบลโป่งผา ตำบลแม่สาย ตำบลเวียงพางคำ ตำบลศรีเมืองชุม และตำบลห้วยไคร้ ส่วนพื้นที่รัฐกำหนดให้เป็นเขตอุตสาหกรรมจะมี 3 แปลงติดต่อกันติดถนนพหลโยธินซึ่งเป็นที่ดินของโรงงานยาสูบ

2) **อำเภอเชียงแสน** เป็นเมืองท่องเที่ยวทางประวัติศาสตร์และเมืองโลจิสติกส์ท่องเที่ยวทางแม่น้ำโขง (Port City) ครอบคลุม 6 ตำบลประกอบด้วย ตำบลบ้านแซว ตำบลป่าสัก ตำบลแม่เงิน ตำบลโยนก ตำบลเวียง และตำบลศรีดอนมูล รวมพื้นที่ 456.86 ตารางกิโลเมตร หรือ 291,162.5 ไร่ ส่วนพื้นที่เขตอุตสาหกรรมบนที่ดินรัฐจะเป็นที่ดิน ส.ป.ก. 651-3-52 ไร่ ซึ่งอยู่บริเวณท่าเรือเชียงแสนที่ช่วยส่งเสริมการค้าและการท่องเที่ยวทางน้ำไปยังจีนตอนใต้ระยะทางเพียง 300 กิโลเมตร ข้อจำกัดที่มีผลต่อการพัฒนาที่สำคัญคือ ระดับแม่น้ำโขงที่ไม่แน่นอน ปัญหายาเสพติด และอุทกภัย

3) **อำเภอเชียงของ** ถูกกำหนดให้เป็นเมืองโลจิสติกส์และบริการขนส่ง และเมืองแฉะผ่านสำหรับนักท่องเที่ยว (Logistics City) ครอบคลุม 7 ตำบล ประกอบด้วย ตำบลศรี้ง ตำบลบุญเรือง ตำบลริมโขง ตำบลเวียง ตำบลศรีดอนชัย ตำบลสถาน และตำบลห้วยซ้อ รวมพื้นที่ 783.20 ตารางกิโลเมตร หรือ 489,500 ไร่ อุปสรรคที่สำคัญของอำเภอ คือ ปัญหาทางการเกษตร ไม่ว่าจะเป็นราคาผลผลิตทางการเกษตรที่ตกต่ำ อุทกภัยที่สร้างความเสียหายให้กับพื้นที่เกษตรกรรม และปัญหาแรงงานต่างด้าว

1.2.3 ภาคอุตสาหกรรม จังหวัดเชียงรายมีจำนวนโรงงานที่ได้รับอนุญาตให้ประกอบกิจการตามพระราชบัญญัติโรงงาน พ.ศ. 2535 รายละเอียดดังนี้

ประเภทโรงงาน	จำนวนโรงงาน	เงินลงทุน (ล้านบาท)	คนงาน (คน)
จำพวกที่ 1	-	-	-
จำพวกที่ 2 และ 3	693	22,461.35	13,040
รวมจำนวนทั้งสิ้น	693	22,461.35	13,040

โรงงานจำพวกที่ 1 ได้แก่ โรงงานประเภท ชนิด และขนาด ที่สามารถประกอบกิจการโรงงานได้ทันที
โรงงานจำพวกที่ 2 ได้แก่ โรงงานประเภท ชนิด และขนาด ที่เมื่อจะประกอบกิจการโรงงาน ต้องแจ้งให้ผู้อนุญาตทราบก่อน

โรงงานจำพวกที่ 3 ได้แก่ โรงงานประเภท ชนิด และขนาด ที่การตั้งจะต้องได้รับใบอนุญาตก่อนจึงจะดำเนินการ
ที่มา : สำนักงานอุตสาหกรรมจังหวัดเชียงราย, เดือน เมษายน 2566

1.3 พื้นที่ชลประทาน

จังหวัดเชียงราย มีเนื้อที่ทั้งหมดประมาณ 11,678.369 ตารางกิโลเมตร หรือประมาณ 7,298,981 ไร่ มีอ่างเก็บน้ำจำนวนทั้งสิ้น 123 แห่ง (แบ่งเป็นอ่างเก็บน้ำขนาดกลาง จำนวน 4 แห่ง) และอ่างเก็บน้ำขนาดเล็ก จำนวน 119 แห่ง ปริมาณน้ำเก็บกักรวมทั้งสิ้น 187.889 ล้านลูกบาศก์เมตร ปัจจุบันมีปริมาณน้ำ 103.635 ล้านลูกบาศก์เมตร คิดเป็นร้อยละ 55.16

อ่างเก็บน้ำ	ความจุที่ระดับเก็บกัก (ล้าน ลบ.ม.)	ปริมาณน้ำในอ่างเก็บน้ำ	
		น้ำคงเหลือ (ล้าน ลบ.ม.)	คิดเป็นร้อยละ
1. อ่างเก็บน้ำห้วยช้าง ต.สถาน อ.เชียงของ	6.300	1.999	31.73%
2. อ่างเก็บน้ำแม่ต๋าก ต.ดอนศิลา อ.เวียงชัย	9.000	3.370	37.44%
3. อ่างเก็บน้ำดอยงู ต.แม่เจดีย์ อ.เวียงป่าเป้า	7.366	3.992	54.19%
4. อ่างเก็บน้ำแม่สรวย ต.แม่สรวย อ.แม่สรวย	73.000	41.542	56.91%
รวมอ่างเก็บน้ำขนาดกลางทั้งหมด 4 แห่ง	95.666	50.903	53.21%

(ที่มา : โครงการชลประทานเชียงราย, 20 มิถุนายน 2566)

ข้อมูลพื้นที่การเกษตรในเขตชลประทาน รายละเอียดดังนี้

ลำดับ	โครงการ	จำนวนโครงการ (แห่ง)	พื้นที่เกษตร (ไร่)	แผนการเพาะปลูก (ไร่)	ผลการเพาะปลูก (ไร่)
1.	โครงการชลประทานขนาดกลาง	10	375,301	116,780	128,636
2.	โครงการชลประทานขนาดเล็ก	425	282,364	N/A	N/A
	รวม	435	657,665	N/A	N/A

ที่มา : โครงการชลประทานเชียงราย, 2566

1.4 ข้อมูลด้านการเกษตร (พื้นที่เพาะปลูกนาข้าว พืชสวน พืชไร่)

1.4.1 ข้อมูลพื้นที่การเกษตรทั้งหมดของจังหวัด

จังหวัดเชียงรายมีพื้นที่ปลูกพืชครอบคลุมพื้นที่ 18 อำเภอ จำนวนทั้งสิ้น 1,595,195 ไร่
 รายละเอียดตามข้อมูลพื้นที่ปลูกพืชของจังหวัด ปีการผลิต 2566 ดังนี้

อำเภอ	ข้าว		พืชไร่		พืชผัก		ไม้ผล		ไม้ยืนต้น	
	นอกเขต	ในเขต	นอกเขต	ในเขต	นอกเขต	ในเขต	นอกเขต	ในเขต	นอกเขต	ในเขต
เมืองเชียงราย	14,932	22,291	825	4,683	325	810	12,559	224	7,016	44
เวียงชัย	7,170	8,700	-	1,000	-	-	4,058	372	12,581	413
เชียงของ	12,285	-	7,330	-	-	-	4,860	30	10,135	161
เทิง	9,000	-	3,200	-	850	-	32,041	223	38,668	87
พาน	16,356	35,479	70	-	430	160	12,063	873	351	44
ป่าแดด	9,500	-	200	-	150	-	18,732	151	571	-
แม่จัน	56,320	-	3,237	-	359	-	991	-	2,557	-
เชียงแสน	16,889	-	10,612	-	529	-	670	-	1,218	-
แม่สาย	18,605	23,627	-	1,879	-	-	98	191	171	61
แม่สรวย	14,782	1,086	15,189	-	700	104	68,157	314	22,380	23
เวียงป่าเป้า	13,975	-	3,280	-	1,300	-	31,828	136	9,731	42
พญาเม็งราย	6,210	-	3,930	-	-	-	24,395	28	16,896	54
เวียงแก่น	238	-	1,032	710	127	-	7,879	19	2,828	-
ขุนตาล	19,401	-	490	-	-	-	5,226	76	178	12
แม่ฟ้าหลวง	-	-	-	-	29	-	3,787	1	21,698	41
แม่ลาว	4,606	9,826	3,266	2,389	137	149	1,895	69	1,122	41
เวียงเชียงรุ้ง	588	7,280	3,140	97	-	-	3,818	34	4,138	28
ดอยหลวง	2,000	-	-	-	-	-	1,576	24	27,970	98
รวม	222,857	128,289	55,801	10,758	4,936	1,223	234,634	2,766	180,209	1,148

ที่มา : ข้อมูลระบบลงทะเบียนเกษตรกร สำนักงานเกษตรจังหวัดเชียงราย เดือนเมษายน 2566 (หน่วย : ไร่)

1.4.2 ข้อมูลด้านการประมงทั้งหมดของจังหวัด

ตารางข้อมูลด้านประมง ประจำปี 2566 จังหวัดเชียงราย

ลำดับ	อำเภอ	จำนวน		พื้นที่เพาะเลี้ยง			
		ตำบล	หมู่บ้าน	ป่อดิน		กระชัง	
				ราย	ไร่	ราย	ตร.ม.
1	ขุนตาล	3	55	1,953	913		
2	เชียงของ	7	76	2,014	911	4	642.5
3	เชียงแสน	6	58	780	962		
4	ดอยหลวง	3	33	658	542		
5	เทิง	10	108	1,442	1,669		
6	ป่าแดด	5	57	556	558		
7	พญาเม็งราย	5	55	2,176	969	3	1,075
8	พาน	15	162	1,728	5,497.52		
9	เมืองเชียงราย	14	174	1,757	1,384	2	166
10	แม่จัน	11	139	595	848		
11	แม่ลาว	5	53	204	138		
12	แม่สรวย	7	131	319	203		
13	แม่สาย	8	8	224	364		
14	เวียงแก่น	4	27	199	70.47	2	263
15	เวียงชัย	5	70	812	539		
16	เวียงเชียงรุ้ง	3	42	1,251	889	1	250
17	เวียงป่าเป้า	7	93	198	114.55		
	รวม	118	1,341	15,865	16,470.18	13	2,530

ที่มา : สำนักงานประมงจังหวัดเชียงราย, พฤษภาคม 2566

1.4.3 ข้อมูลด้านปศุสัตว์ทั้งหมดของจังหวัด

ตารางข้อมูลด้านปศุสัตว์ ประจำปี 2566 จังหวัดเชียงราย

ลำดับ	อำเภอ	โคเนื้อ		โคนม		กระบือ		สุกร		ไก่		เป็ด		แพะ		แกะ		นกกระทา	
		ตัว	ราย	ตัว	ราย	ตัว	ราย	ตัว	ราย	ตัว	ราย	ตัว	ราย	ตัว	ราย	ตัว	ราย	ตัว	ราย
1	เมืองเชียงราย	11,313	1,266	177	14	1,971	198	2,305	299	208,921	3,765	7,430	273	505	18	85	8	1,850	4
2	เวียงชัย	2,270	297	0	0	1,293	159	1,432	102	102,741	2,617	4,344	181	99	7	7	1	605	3
3	เชียงของ	1,800	221	0	0	580	60	265	28	69,306	2,888	3,768	150	232	15	0	0	0	0
4	เทิง	5,011	767	758	29	1,990	271	4,357	78	696,518	9,419	16,546	736	337	22	50	2	3,578	9
5	พาน	7,791	919	233	10	1,935	218	8,090	239	1,339,182	9,694	20,349	528	676	28	39	3	9,172	4
6	ป่าแดด	2,470	199	0	0	588	92	1,045	23	181,817	2,769	7,647	227	334	18	3	1	1,000	1
7	แม่จัน	4,332	418	70	1	2,333	261	16,442	524	649,128	8,157	30,993	559	432	26	18	3	1,151	4
8	เชียงแสน	2,353	250	225	6	1,620	112	2,034	31	650,546	4,546	8,927	313	232	10	33	1	100	1
9	แม่สาย	1,145	134	49	3	286	48	432	32	187,245	3,220	16,260	129	538	30	45	4	8,000	7
10	แม่สรวย	4,737	592	517	18	907	122	9,316	768	426,554	4,900	2,495	168	699	31	36	1	4,592	8
11	เวียงป่าเป้า	2,277	346	175	7	667	97	20,895	737	288,200	3,904	5,710	139	159	11	9	1	1,673	3
12	พญาเม็งราย	2,454	309	203	5	1,077	123	1,360	161	99,787	3,002	5,911	302	383	28	2	1	1,152	6
13	เวียงแก่น	1,215	165	0	0	81	8	623	94	68,883	2,266	1,427	113	128	5	19	1	0	0
14	ขุนตาล	3,323	380	59	4	967	120	780	91	299,936	5,047	10,245	449	275	11	15	3	570	5
15	แม่ฟ้าหลวง	617	54	0	0	493	40	2,038	247	112,875	3,435	5,796	126	372	16	0	0	0	0
16	แม่ลาว	2,311	381	1,671	38	105	21	5,952	88	122,069	2,017	4,599	170	119	10	12	2	100	1
17	เวียงเชียงรุ้ง	1,109	196	0	0	804	164	510	42	87,974	2,105	5,120	177	55	5	0	0	0	0
18	ดอยหลวง	2,630	299	0	0	452	63	250	57	94,341	2,462	2,783	161	216	14	85	2	0	0
	รวม	59,158	7,193	4,137	135	18,149	2,177	78,126	3,641	5,686,023	76,213	160,350	4,901	5,791	305	458	34	33,543	56

ที่มา : สำนักงานปศุสัตว์จังหวัดเชียงราย, พฤษภาคม 2566

1.5 สภาพลุ่มน้ำ

จังหวัดเชียงราย แบ่งลุ่มน้ำหลักเป็น 2 ลุ่มน้ำใหญ่ ได้แก่ ลุ่มน้ำกกและลุ่มน้ำโขง (เหนือ) ซึ่งแต่ละลุ่มน้ำจะมีลุ่มน้ำย่อยสำคัญหลายสาย รายละเอียด ดังนี้

1) **ลุ่มน้ำกก** มีพื้นที่ลุ่มน้ำทั้งหมดประมาณ 10,875 ตารางกิโลเมตร บางส่วนของลุ่มน้ำเป็นพื้นที่อยู่ในเขตสหภาพพม่าส่วนที่อยู่ในเขตประเทศไทยมีพื้นที่ 7,300.40 ตารางกิโลเมตร พื้นที่ลุ่มน้ำส่วนใหญ่ครอบคลุมพื้นที่ 2 จังหวัด คือ เชียงใหม่ และเชียงราย แต่จะติดบริเวณขอบเขตจังหวัดลำปางเล็กน้อย ตั้งอยู่ระหว่างเส้นรุ้งที่ 19° 00' เหนือ ถึงเส้นรุ้งที่ 20° 15' และอยู่ระหว่างเส้นแวงที่ 99° 15' ตะวันออก ถึงเส้นแวงที่ 100° 15' ตะวันออก มีต้นกำเนิดมาจากภูเขาทางเหนือ ลุ่มน้ำกกในรัฐเชียงตุง สหภาพพม่า ไหลเข้าสู่เขตประเทศไทยที่ช่องน้ำแม่กก อำเภอแม่ฮ่าย จังหวัดเชียงใหม่ แล้วไหลไปทางทิศตะวันออกผ่านอำเภอแม่ฮ่าย เข้าสู่เขตอำเภอเมืองเชียงราย จังหวัดเชียงราย ผ่านตัวเมืองเชียงราย จากนั้นไหลไปทางทิศตะวันออกเฉียงเหนือเข้าสู่อำเภอเชียงแสน แล้วไหลไปลงสู่แม่น้ำโขงที่บ้านสบกก ตำบลบ้านแซว อำเภอเชียงแสน จังหวัดเชียงราย ความยาวของแม่น้ำกกรวมทั้งหมด 285 กิโลเมตร ช่วงแรกประมาณ 128 กิโลเมตร อยู่ในเขตสหภาพพม่า ส่วนที่อยู่ในประเทศไทยยาวประมาณ 157 กิโลเมตร พื้นที่จังหวัดเชียงรายที่ตั้งอยู่ในเขตลุ่มน้ำกก จำนวน 7,300.40 ตารางกิโลเมตร หรือ 4,562,748 ไร่ คิดเป็นร้อยละ 44.05 ของพื้นที่จังหวัด โดยมีลุ่มน้ำสาขาจำนวน 4 ลุ่มน้ำด้วยกัน ได้แก่ ลุ่มน้ำสาขาแม่น้ำฝาง แม่น้ำลาว น้ำแม่สรวย และน้ำแม่กกตอนล่าง รายละเอียดดังนี้

ลำดับ	ลุ่มน้ำสาขา	พื้นที่		ร้อยละของพื้นที่ ในลุ่มน้ำกก	ครอบคลุมพื้นที่ อำเภอ
		(ตร.กม.)	(ไร่)		
1	น้ำแม่ลาว	2,798.42	1,749,014	38.33	- เมืองเชียงราย, พาน, แม่สรวย, เวียงป่าเป้า และแม่ลาว
2	น้ำแม่สรวย	425.57	265,983	5.83	- แม่สรวย
3	น้ำแม่กกตอนล่าง	2,065.14	1,290,712	28.29	- เมืองเชียงราย, เวียงชัย, แม่จัน, เชียงแสน และ ดอยหลวง
รวม	3 ลุ่มน้ำสาขา	7,300.40	4,562,748	100.00	9 อำเภอ

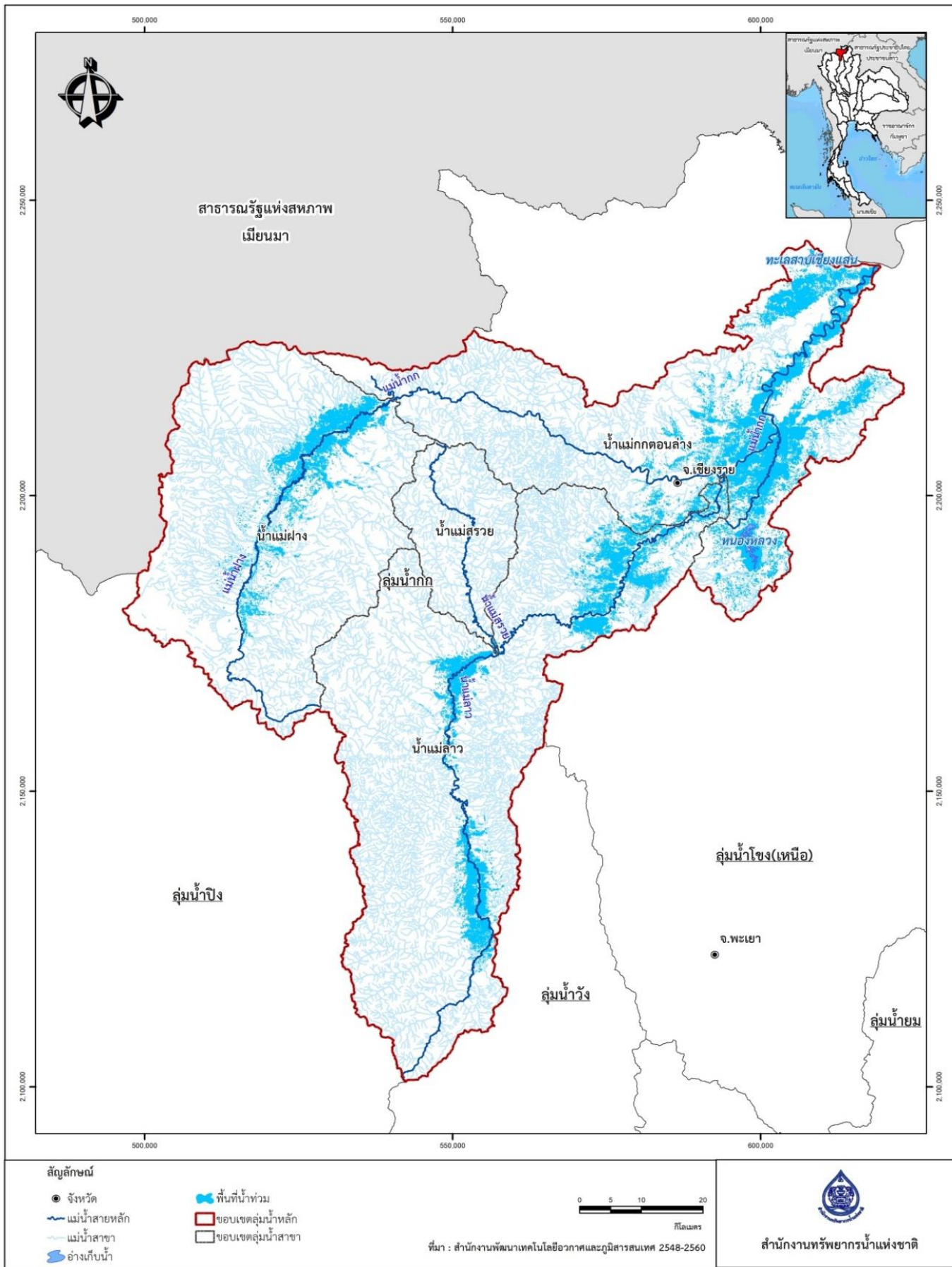

ภาพขอบเขตพื้นที่ลุ่มน้ำกก

2) **ลุ่มน้ำโขง (เหนือ)** มีแม่น้ำโขงเป็นแม่น้ำสายหลักและเป็นแม่น้ำนานาชาติที่ครอบคลุมพื้นที่ 6 ประเทศ คือ สาธารณรัฐประชาชนจีน สาธารณรัฐแห่งสหภาพเมียนมา สาธารณรัฐประชาธิปไตยประชาชนลาว ไทย กัมพูชา สาธารณรัฐสังคมนิยมเวียดนาม มีต้นกำเนิดที่ประเทศทิเบต ไหลเข้าสู่ประเทศไทยที่อำเภอเชียงแสน จังหวัดเชียงราย โดยเรียกบริเวณนี้ว่า “สามเหลี่ยมทองคำ” โดยแม่น้ำโขงมีความยาวทั้งสิ้น 4,173 กิโลเมตร แบ่งเป็นแม่น้ำโขงตอนบน ประมาณ 1,800 กิโลเมตร ลุ่มน้ำโขง (เหนือ) มีพื้นที่ 10,027.89 ตารางกิโลเมตร พื้นที่ลุ่มน้ำส่วนใหญ่ครอบคลุมพื้นที่จังหวัดเชียงรายและพะเยา ตั้งอยู่ระหว่างเส้นรุ้งที่ 18° 45' เหนือ ถึงเส้นรุ้งที่ 20° 30' และอยู่ระหว่างเส้นแวงที่ 99° 25' ตะวันออก ถึงเส้นแวงที่ 100° 35' ตะวันออก พื้นที่จังหวัดเชียงรายที่ตั้งอยู่ในเขตลุ่มน้ำโขง จำนวน 6,349.83 ตารางกิโลเมตร หรือ 3,968,641 ไร่ คิดเป็นร้อยละ 54.83 ของพื้นที่จังหวัด โดยมีลุ่มน้ำสาขาจำนวน 8 ลุ่มน้ำด้วยกัน ได้แก่ ลุ่มน้ำสาขาแม่น้ำโขงตอนบน น้ำแม่จัน แม่น้ำอิงตอนบน แม่น้ำอิงตอนกลาง แม่น้ำพุง แม่น้ำลาว แม่น้ำอิงตอนล่าง และแม่น้ำโขงส่วนที่ 2 รายละเอียดดังนี้

ลำดับ	ลุ่มน้ำสาขา	พื้นที่		ร้อยละของพื้นที่ ในลุ่มน้ำโขง	ครอบคลุมพื้นที่ อำเภอ
		(ตร.กม.)	(ไร่)		
1	แม่น้ำโขงตอนบน	1,107.51	692,195	1.94	- ดอยหลวง, เวียงเชียงรุ้ง, เชียงของ, เชียงแสน, แม่จัน, แม่ฟ้าหลวง, แม่สาย
2	น้ำแม่จัน	1,193.17	745,733	20.90	- เชียงแสน, เมืองเชียงราย, แม่จัน, แม่ฟ้าหลวง, แม่สาย
3	แม่น้ำอิงตอนบน	892.69	557,932	1.56	- ป่าแดด, พาน
4	แม่น้ำอิงตอนกลาง	2,182.71	1,364,196	3.82	- เทิง, ป่าแดด, พาน, เมือง เชียงราย
5	แม่น้ำพุง	1,117.85	698,657	1.96	- เทิง, ป่าแดด, พาน, เมืองเชียงราย, แม่ลาว, แม่สรวย, เวียงชัย
6	แม่ลาว	1,346.93	841,834	2.36	- ขุนตาล, เทิง, เวียงแก่น
7	แม่น้ำอิงตอนล่าง	1,697.92	1,061,201	2.97	- ดอยหลวง, เวียงเชียงรุ้ง, ขุนตาล, เชียงของ, เชียงแสน, เทิง, พญาเม็งราย, เมืองเชียงราย, เวียงแก่น, เวียงชัย
8	แม่น้ำโขงส่วนที่ 2	489.11	305,695	0.86	- ขุนตาล, เทิง, เชียงของ, เวียงแก่น
รวม	8 ลุ่มน้ำสาขา	10,027.89	6,267,443	36.37	18 อำเภอ

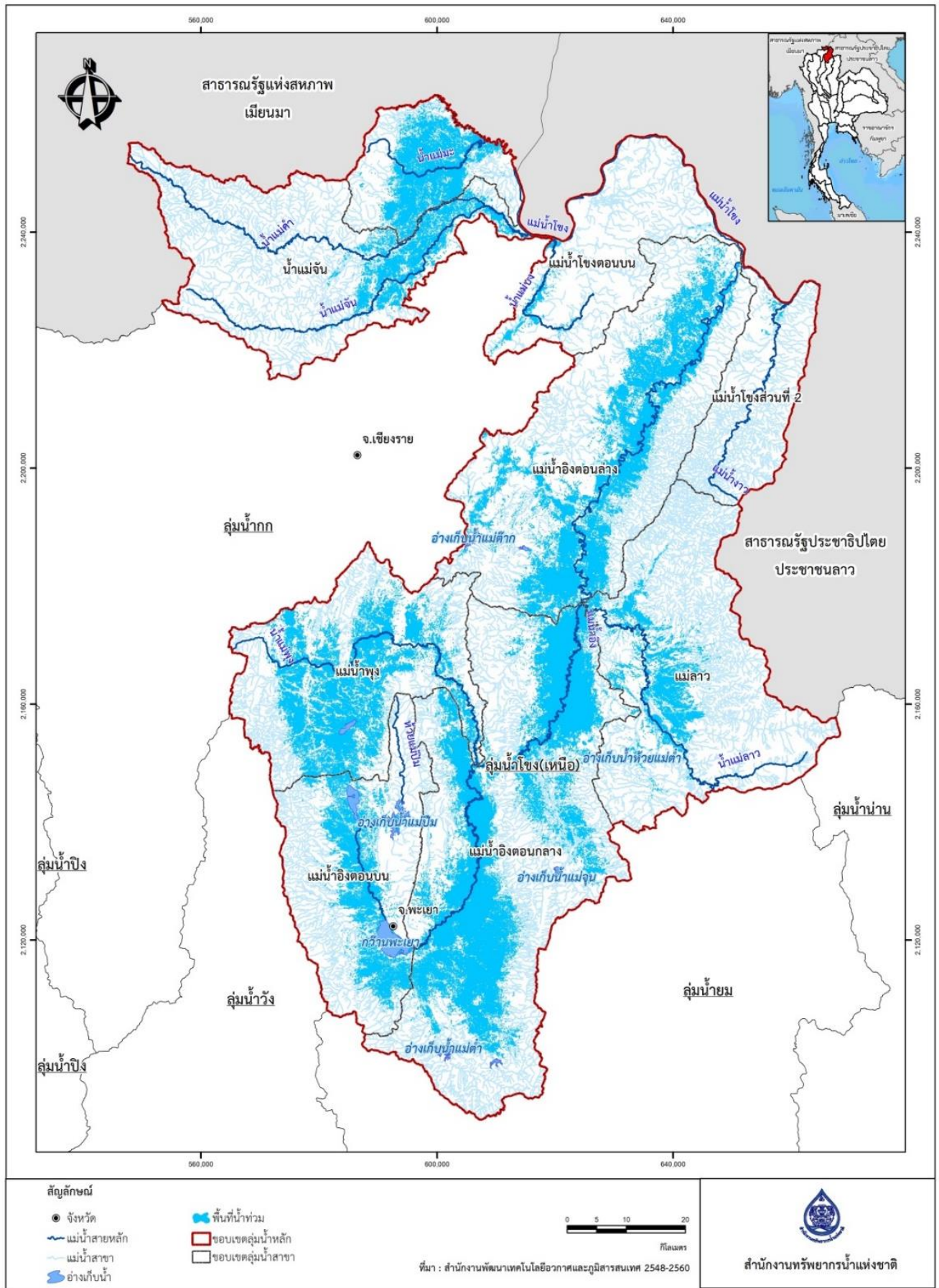

ภาพขอบเขตพื้นที่ลุ่มน้ำโขง

1.2 สถานการณ์เฉพาะ

1.2.1 สถิติการเกิดอุทกภัย

ระหว่างกลางเดือนพฤษภาคม-กลางเดือนตุลาคมของทุกปี พื้นที่จังหวัดเชียงราย ได้เกิดสถานการณ์อุทกภัยทำความเสียหายในด้านต่าง ๆ เช่น ชีวิตและทรัพย์สิน การเกษตร (พืช ปศุสัตว์ ประมง) สิ่งสาธารณประโยชน์ สิ่งสาธารณูปโภค ศาสนสถาน โรงเรียน โรงพยาบาล สถานที่ราชการ ฯลฯ ของรัฐ เอกชนและประชาชน สรุปสถิติการเกิดอุทกภัย 3 ปีย้อนหลัง รายละเอียดตามตารางที่ 1-11

ตารางที่ 1 - 13 ข้อมูลการเกิดอุทกภัย จังหวัดเชียงราย 3 ปีย้อนหลัง

ปี พ.ศ.	จำนวนครั้งที่เกิดภัย (ครั้ง)	พื้นที่ประสบภัย			เสียชีวิต (คน)	บาดเจ็บ (คน)	การช่วยเหลือ จำนวนเงิน (บาท)
		อำเภอ	ตำบล	หมู่บ้าน			
2563	4	12	40	274	-	-	2,490,554.00
2564	7	14	58	515	-	-	640,830.50
2565	12	18	108	433	1	-	60,496,215.87
รวม	23	44	206	1,222	1	-	63,627,600.37

ที่มา : สำนักงานป้องกันและบรรเทาสาธารณภัยจังหวัดเชียงราย, ปี 2566

1.2.2 พื้นที่เสี่ยงอุทกภัย

จังหวัดเชียงราย มีพื้นที่ที่มีโอกาสเกิดภัยพิบัติที่เกิดจากอุทกภัยและมีความเป็นไปได้ที่จะก่อให้เกิดความสูญเสียและความเสียหายต่อชีวิต บ้านเรือน และทรัพย์สิน ซึ่งหน่วยงานที่เกี่ยวข้องต้องมีความตระหนักถึงความเสี่ยงจากอุทกภัย โดยนำข้อมูลเกี่ยวกับปริมาณน้ำฝน ปริมาณน้ำท่า ปริมาณน้ำในอ่างเก็บน้ำ เหตุการณ์อุทกภัยในอดีตและแนวโน้มที่จะเกิดอุทกภัยในอนาคต ประกอบกับสภาพภูมิประเทศ และลักษณะทางเดินน้ำ และปัจจัยอื่น ๆ มาพิจารณาประเมินความเสี่ยง รายละเอียดพื้นที่เสี่ยงอุทกภัยในพื้นที่จังหวัดเชียงราย จากหน่วยงานต่าง ๆ ดังนี้

1) แผนที่การคาดการณ์พื้นที่เสี่ยงอุทกภัยเดือนกรกฎาคม – เดือนตุลาคม 2566 ประมวลข้อมูลโดยสำนักงานทรัพยากรน้ำแห่งชาติ ภาค 1 ดังนี้

N

แผนที่แสดงพื้นที่เสี่ยงภัยน้ำท่วมซ้ำ จังหวัดเชียงราย เดือนกรกฎาคม

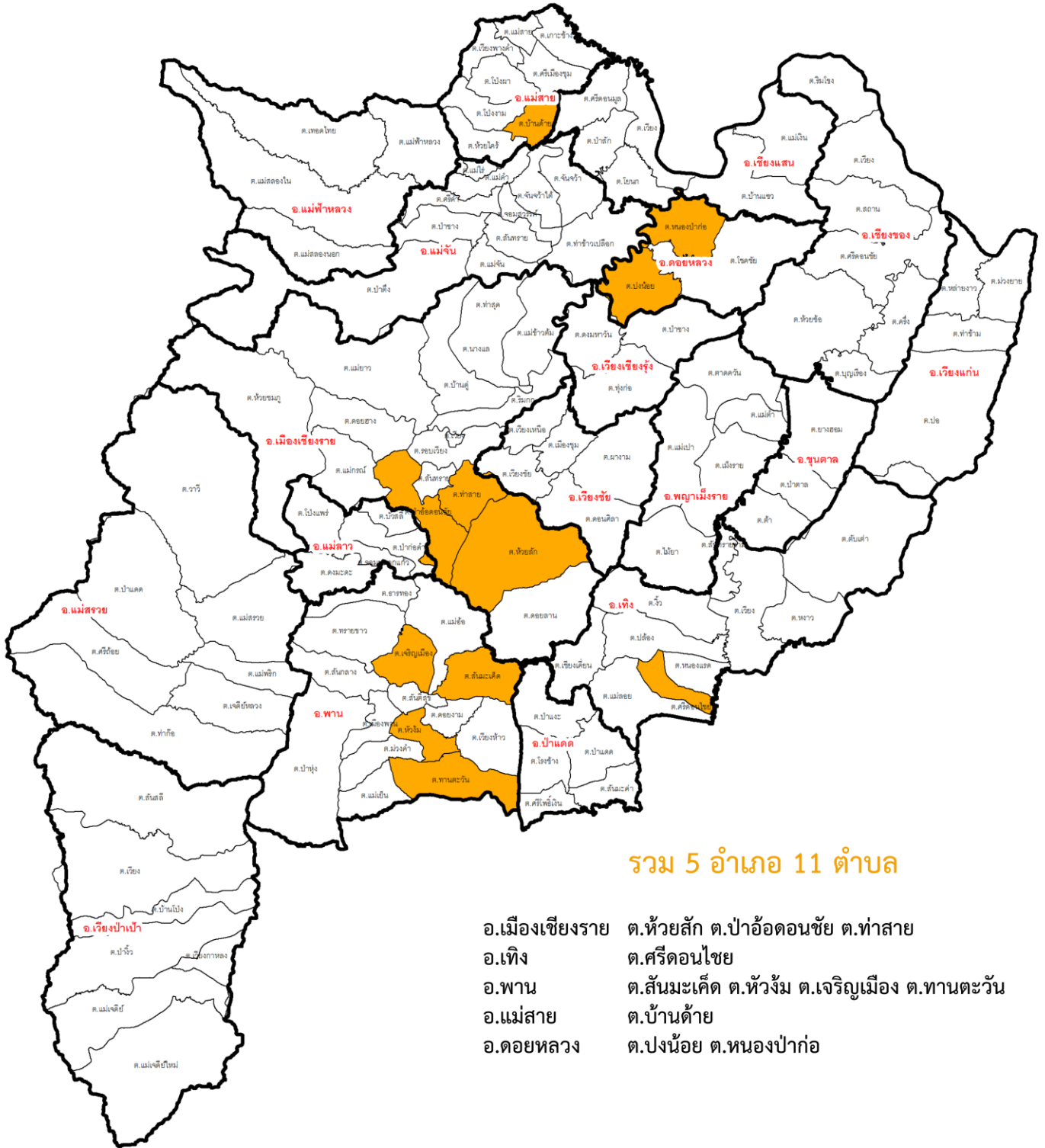



แผนที่แสดงพื้นที่เสี่ยงภัยน้ำท่วมขัง จังหวัดเชียงราย เดือนสิงหาคม

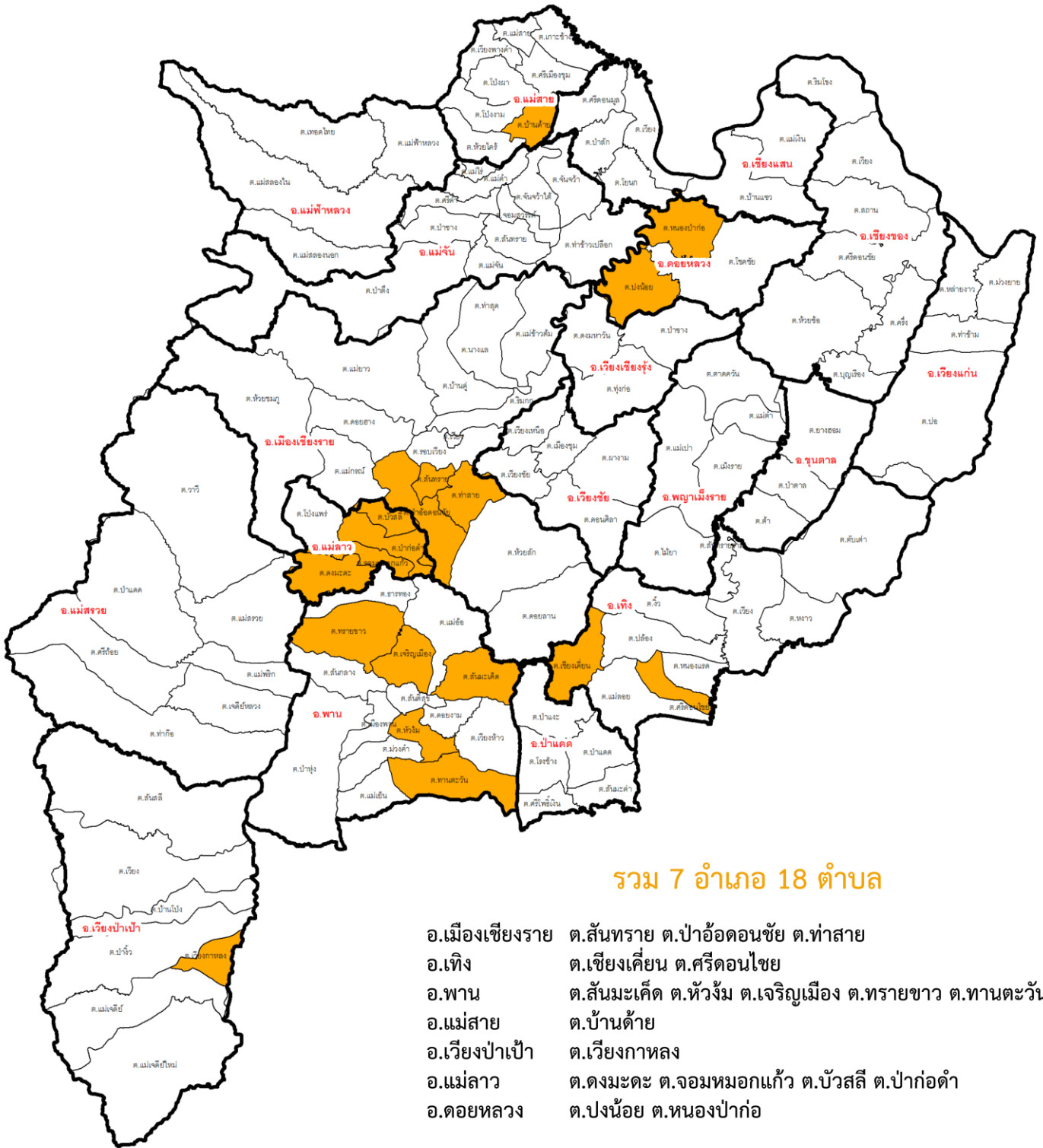



แผนที่พื้นที่เสี่ยงภัยน้ำท่วมขัง จังหวัดเชียงราย เดือนกันยายน

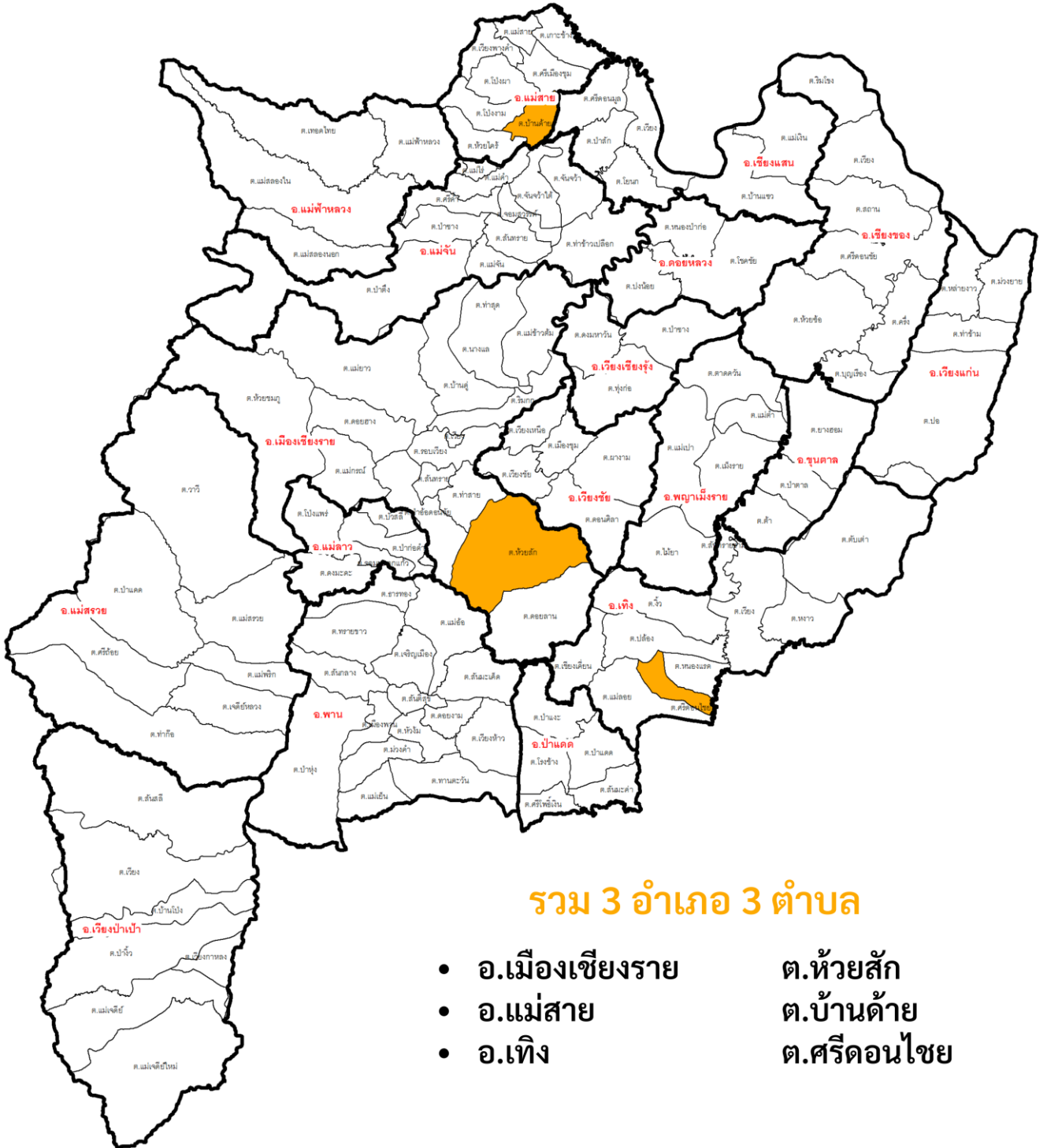

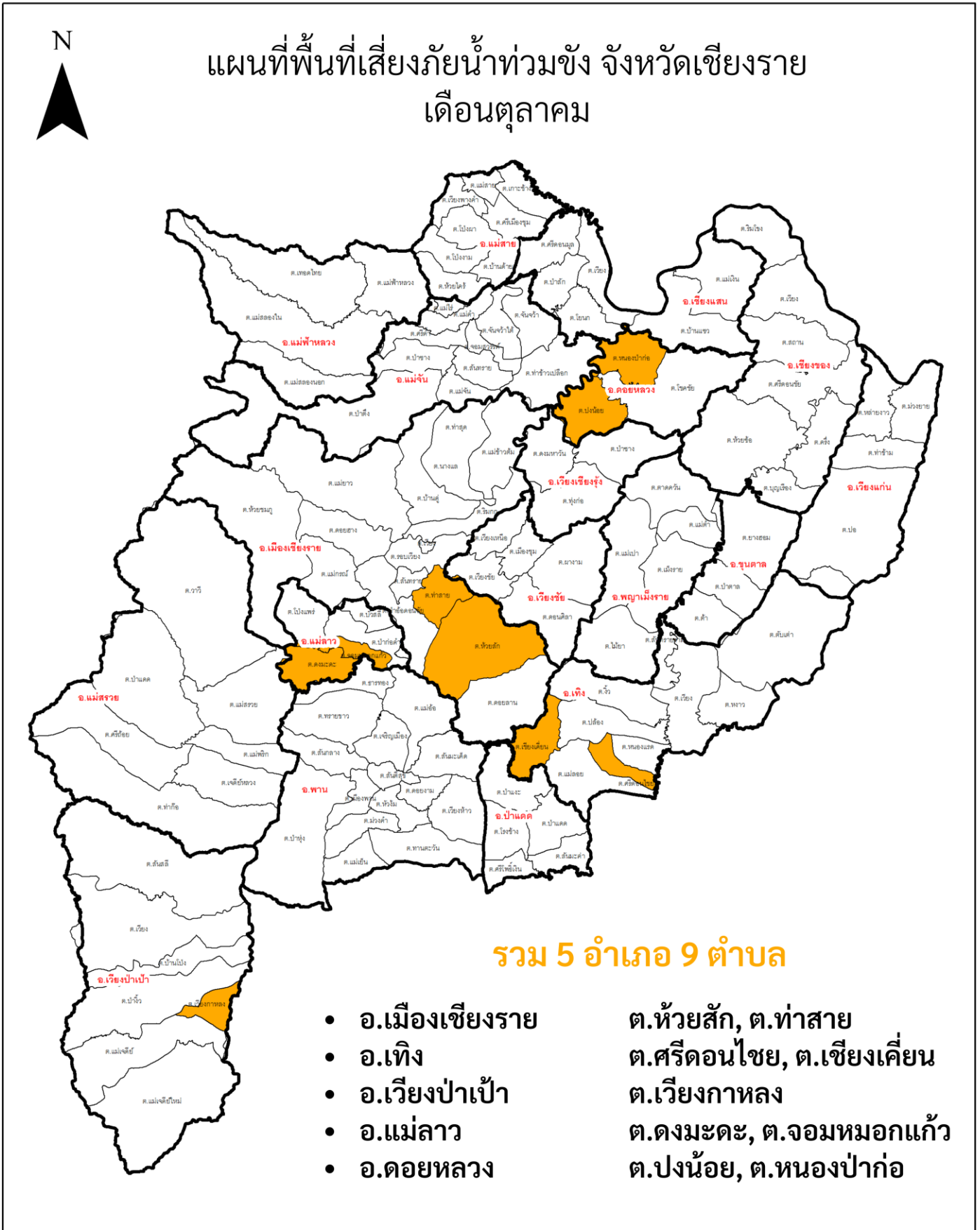



แผนที่แสดงพื้นที่เสี่ยงภัยน้ำท่วมฉับพลัน จังหวัดเชียงราย เดือนกรกฎาคม

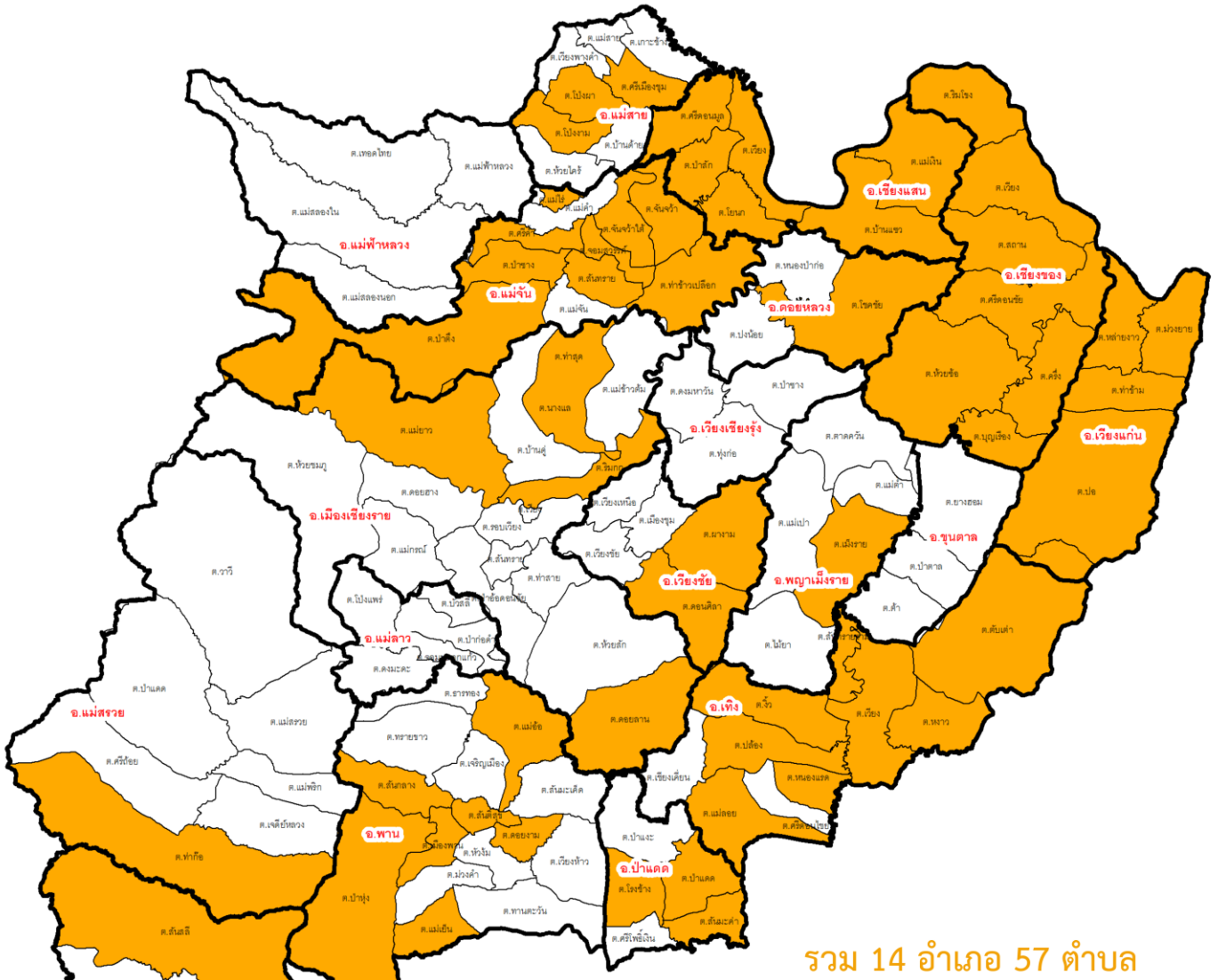

รวม 14 อำเภอ 57 ตำบล

- | | |
|-----------------|---|
| อ.เมืองเชียงราย | ต.นางแล ต.แม่ยาว ต.ริมกก ต.ดอยลาน |
| อ.เวียงชัย | ต.ผางาม ต.ดอนศิลา |
| อ.เชียงของ | ต.เวียง ต.สถาน ต.ศรีขี้ ต.บุญเรือง ต.ห้วยซ้อ ต.ศรีดอนชัย ต.ริมโขง |
| อ.เทิง | ต.เวียง ต.จ้าว ต.ปล้อง ต.แม่ออย ต.ตับเต่า ต.หาวง ต.สันทรายงาม ต.หนองแรด |
| อ.พาน | ต.แม่ฮ้อ ต.สันติสุข ต.ดอยงาม ต.ป่าหุง ต.สันกลาง ต.แม่เย็น ต.เมืองพาน |
| อ.ป่าแดด | ต.ป่าแดด ต.สันมะค่า ต.โรงช้าง |
| อ.แม่จัน | ต.เงินจ้าว ต.ป่าซาง ต.สันทราย ต.ท่าข้าวเปลือก ต.ป่าตึง ต.แม่ไร่ ต.ศรีคำ |
| | ต.เงินจ้าวใต้ ต.จอมสวรรค์ |
| | ต.เวียง ต.ป่าสัก ต.บ้านแซว ต.ศรีดอนมูล ต.แม่เงิน ต.โยนก |
| อ.เชียงแสน | ต.โป่งผา ต.ศรีเมืองชุม ต.โป่งงาม |
| อ.แม่สาย | ต.ท่าก้อ |
| อ.แม่สรวย | ต.สันสลี |
| อ.เวียงป่าเป้า | ต.เม็งราย |
| อ.พญาเม็งราย | ต.ม่วงยาย ต.ปอ ต.หลายงาว ต.ท่าข้าม |
| อ.เวียงแก่น | ต.โชคชัย |
| อ.ดอยหลวง | |



แผนที่แสดงพื้นที่เสี่ยงภัยน้ำท่วมฉับพลัน จังหวัดเชียงราย เดือนสิงหาคม

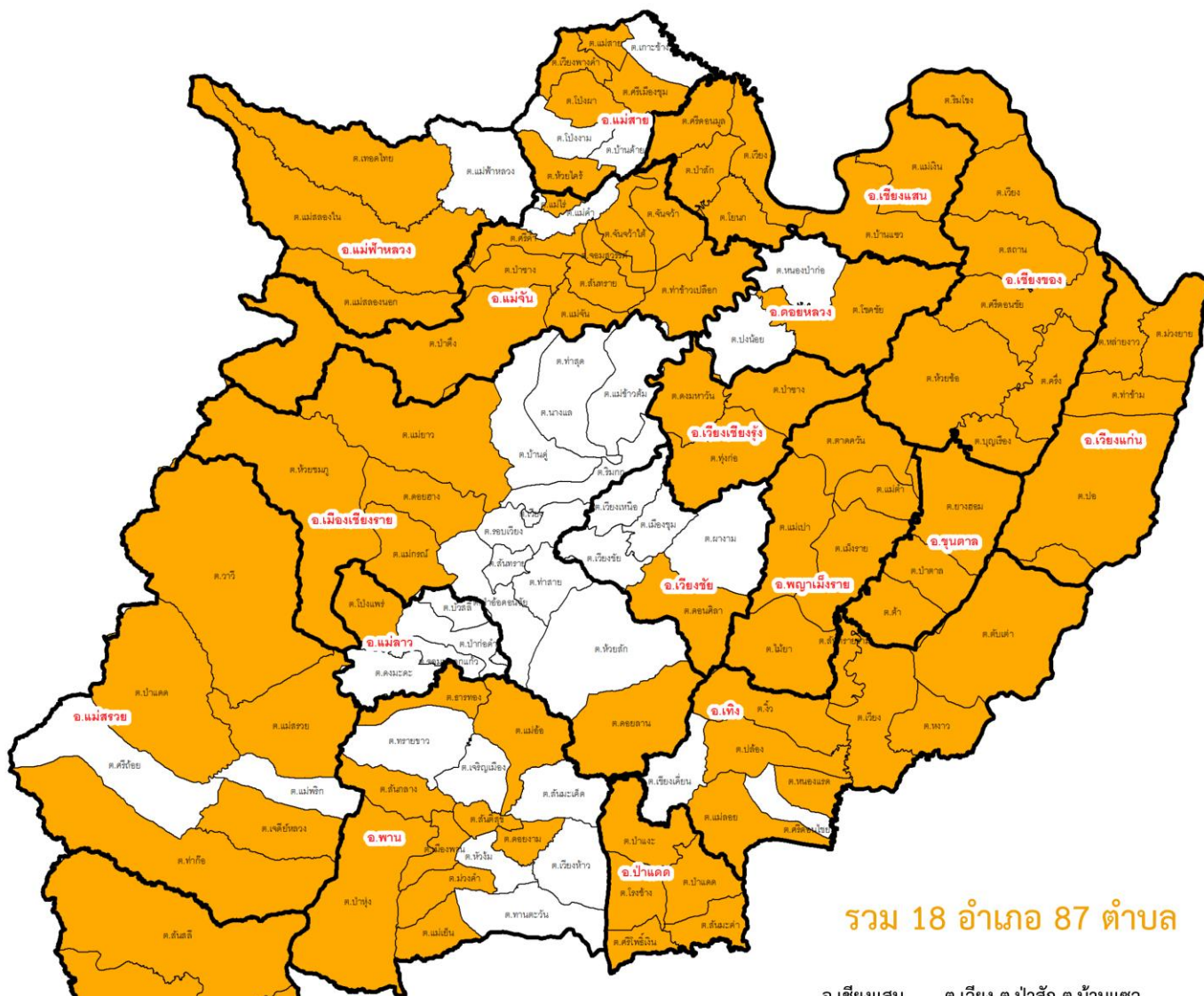

รวม 18 อำเภอ 87 ตำบล

- | | | | |
|-----------------|---|------------------|--|
| อ.เมืองเชียงราย | ด.แม่ยาว ด.แม่กรณ์ ด.ห้วยชมภู
ด.ดอยลาน ด.ดอยฮาง | อ.เชียงแสน | ด.เวียง ด.ป่าสัก ด.บ้านแวง
ด.ศรีดอนมูล ด.แม่เงิน ด.โยนก |
| อ.เวียงชัย | ด.ดอนศิลา | อ.แม่สาย | ด.แม่สาย ด.ห้วยไคร้ ด.โป่งผา
ด.ศรีเมืองชุม ด.เวียงพางคำ |
| อ.เชียงของ | ด.เวียง ต.สถาน ด.ศรีขี้
ด.ห้วยซ้อ ด.ศรีดอนชัย ด.ริมโขง | อ.แม่สรวย | ด.วาวี ด.เจดีย์หลวง
ด.สันสลี ด.เวียง ด.บ้านโป่ง |
| อ.เทิง | ด.เวียง ด.จี้ว ด.ปล้อง ด.แม่ลอย ด.ตับเต่า
ด.หาวง ด.สันทรายงาม ด.หนองแรด | อ.เวียงป่าเป้า | ด.สันสลี ด.เจดีย์ใหม่
ด.ป่าจี้ว ด.แม่เจดีย์ |
| อ.พาน | ด.แม่ฮ้อ ด.ธารทอง ด.สันติสุข
ด.ดอยงาม ด.ป่าหุ้ง ด.ม่วงคำ | อ.พญาเม็งราย | ด.แม่เป่า ด.แม่ต้า
ด.ไม้ยา ด.เม็งราย ด.ตาดคว้น |
| อ.ป่าแดด | ด.สันกลาง ด.แม่เย็น ด.เมืองพาน
ด.ป่าแดด ด.ป่าแม่ ด.สันมะค่า | อ.เวียงแก่น | ด.ม่วงยาย ด.ปอด ด.หลายงาว ด.ท่าข้าม |
| อ.แม่จัน | ด.โรงช้าง ด.ศรีโพธิ์เงิน
ด.แม่จัน ด.จันจว้า ด.ป่าซาง ด.สันทราย
ด.ท่าข้าวเปลือก ด.ป่าตึง ด.แม่ไร่
ด.ศรีค้ำ ด.จันจว้าใต้ ด.จอมสวรรค์ | อ.ขุนตาล | ด.ต้า ด.ป่าตาด ด.ยางฮอม |
| | | อ.แม่ฟ้าหลวง | ด.เทอดไทย ด.แม่สลองใน ด.แม่สลองนอก |
| | | อ.แม่ลาว | ด.โป่งแพร่ |
| | | อ.เวียงเชียงรุ้ง | ด.ทุ่งก้อ ดงมหวาน ป่าซาง |
| | | อ.ดอยหลวง | ด.โชคชัย |



แผนที่พื้นที่เสี่ยงภัยน้ำท่วมฉับพลัน จังหวัดเชียงราย เดือนกันยายน

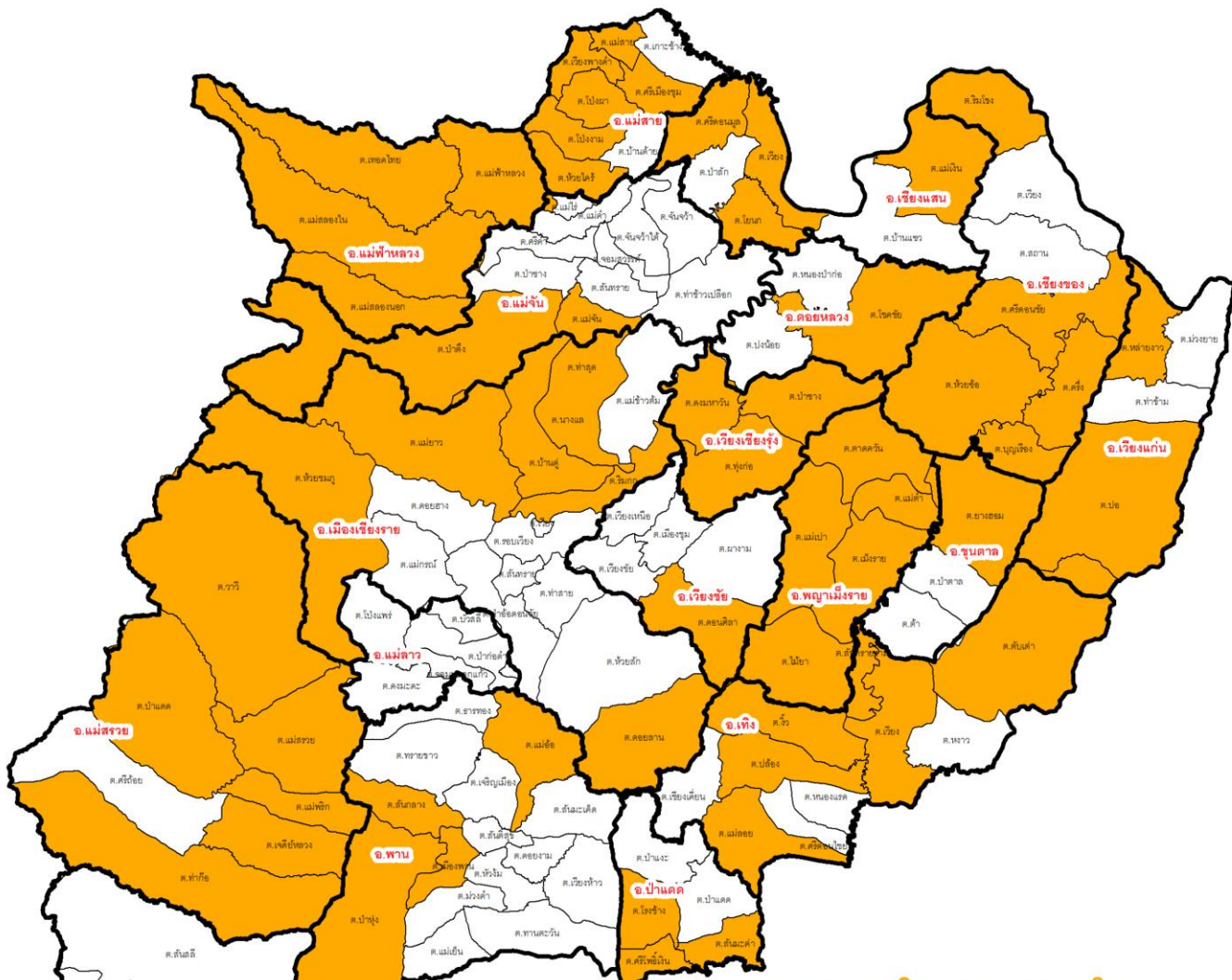

รวม 14 อำเภอ 55 ตำบล

- อ.เมืองเชียงราย
 - อ.แม่จัน
 - อ.แม่สาย
 - อ.เชียงแสน
 - อ.เชียงของ
 - อ.พาน
 - อ.เทิง
 - อ.แม่สรวย
 - อ.เวียงแก่น
 - อ.ขุนตาล
 - อ.แม่ฟ้าหลวง
 - อ.เวียงเชียงรุ้ง
 - อ.พญาเม็งราย
 - อ.ดอยหลวง
- ต.ห้วยชมภู, ต.แม่ยาว, ต.บ้านดู่, ต.ริมกก, ต.นางแล, ต.ท่าสุด
 ต.ป่าตึง, ต.แม่จัน
 ต.โป่งผา, ต.โป่งงาม, ต.ห้วยไคร้, ต.เวียงพางคำ, ต.แม่สาย
 ต.ศรีเมืองชุม
 ต.เวียง, ต.แม่เงิน, ต.โยนก, ต.ศรีดอนมูล
 ต.ริมโขง, ต.ศรีดอนชัย, ต.ห้วยซ้อ, ต.ศรีง, ต.บุญเรือง
 ต.แม่ฮ้อ, ต.ป่าหุ่ง, ต.เมืองพาน, ต.สันกลาง
 ต.ตับเต่า, ต.เวียง, ต.สันทรายขาว, ต.จิว, ต.ปล้อง, ต.แม่ลอย
 ต.ป่าแดด, ต.วาวี, ต.แม่สรวย, ต.ท่าก้อ, ต.แม่พริก, ต.เจดีย์หลวง
 ต.ป้อ, ต.หล้างาว
 ต.ยางฮ่อม
 ต.แม่ฟ้าหลวง, ต.เทอดไทย, ต.แม่สลองใน, ต.แม่สลองนอก
 ต.ป่าซาง, ต.ดงมรวาน, ต.ทุ่งก้อ
 ต.แม่เปา, ต.ตาดคว้น, ต.แม่ต้า, ต.เม็งราย, ต.ไม้ยา
 ต.โชคชัย



แผนที่พื้นที่เสี่ยงภัยน้ำท่วมฉับพลัน จังหวัดเชียงราย เดือนตุลาคม

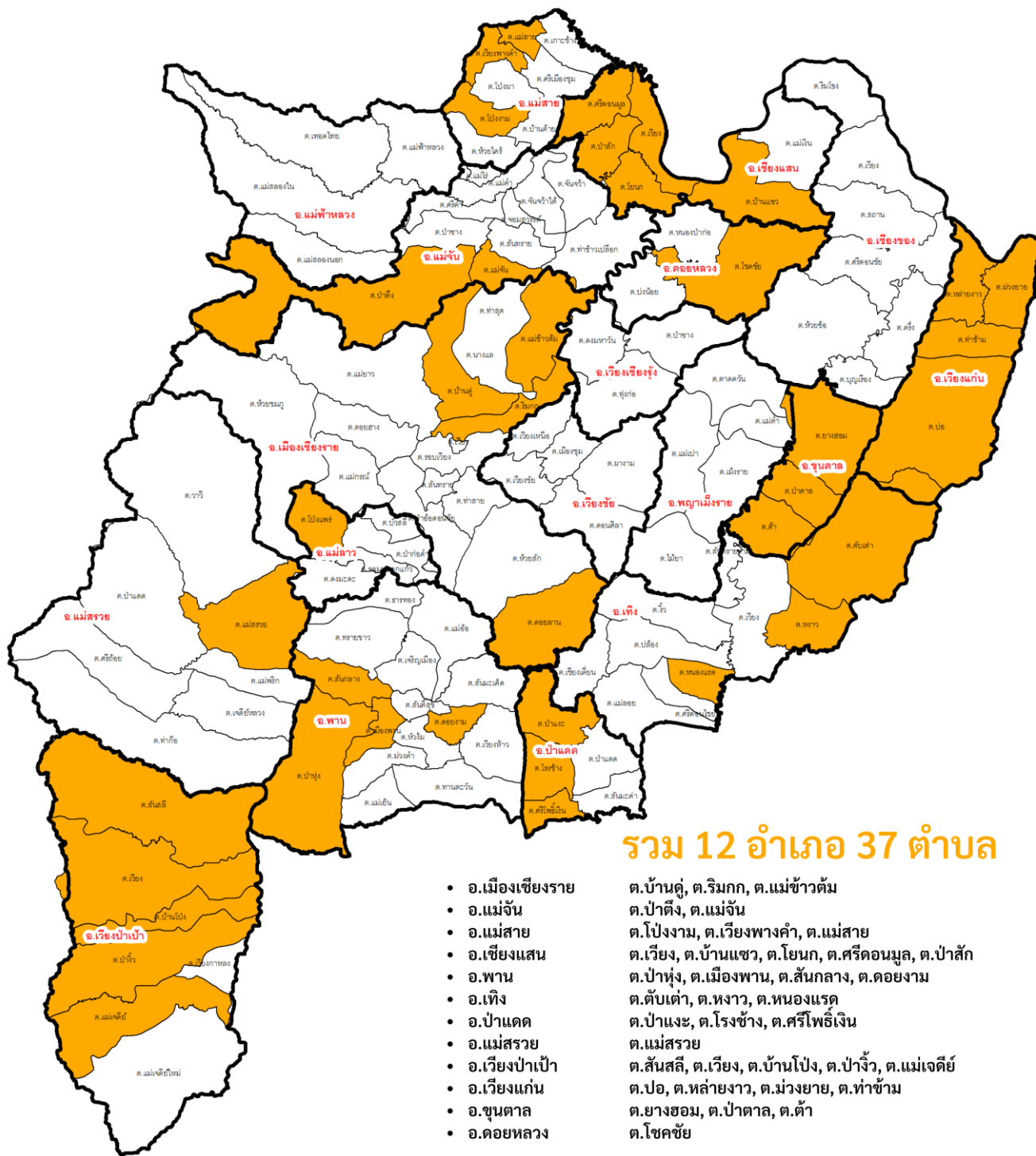

2) ข้อมูลสรุปผลการวิเคราะห์ความเสี่ยงจากอุทกภัย จังหวัดเชียงราย 10 ปี (2554-2563)
 (ข้อมูลสำรวจจากโครงการ Tambon Smart Team โดยกรมการปกครอง) ดังนี้

ลำดับ	อำเภอ	น้ำท่วมขัง (หมู่บ้าน)					น้ำล้นตลิ่ง (หมู่บ้าน)					น้ำท่วมฉับพลัน/น้ำป่าไหลหลาก (หมู่บ้าน)				
		สูง มาก	สูง	ปาน กลาง	ต่ำ	รวม	สูง มาก	สูง	ปาน กลาง	ต่ำ	รวม	สูง มาก	สูง	ปาน กลาง	ต่ำ	รวม
1	เชียงของ	1	1	2	0	4	1	4	12	7	24	1	7	12	9	29
2	เชียงแสน	0	0	6	4	10	1	1	2	5	9	2	4	5	1	12
3	พญาเม็งราย	1	24	11	1	37	1	3	0	0	4	3	6	5	6	20
4	พาน	19	55	59	39	172	18	38	36	4	96	0	13	7	2	22
5	เมืองเชียงราย	0	34	51	28	113	1	4	6	3	14	16	17	26	13	72
6	แม่จัน	1	0	3	6	10	0	1	5	7	13	2	9	12	24	47
7	แม่สรวย	1	5	12	2	20	0	6	13	2	21	2	22	21	16	61
8	ขุนตาล	0	1	5	5	11	0	0	4	0	4	0	0	3	11	14
9	ดอยหลวง	0	0	0	0	0	0	0	0	0	0	0	0	0	12	12
10	เทิง	0	11	17	5	33	0	7	23	6	36	0	18	20	20	58
11	ป่าแดด	0	5	1	7	13	0	4	0	4	8	0	9	4	1	14
12	แม่ฟ้าหลวง	0	0	2	6	8	0	0	0	1	1	0	2	2	3	7
13	แม่ลาว	0	0	0	0	0	0	3	2	9	14	0	1	2	2	5
14	แม่สาย	0	2	5	5	12	0	0	8	1	9	0	0	12	4	16
15	เวียงแก่น	0	0	0	0	0	0	0	1	3	4	0	0	7	13	20
16	เวียงชัย	0	2	1	3	6	0	3	3	5	11	0	1	3	5	9
17	เวียงเชียงรุ้ง	0	0	0	6	6	0	0	0	0	0	0	3	4	9	16
18	เวียงป่าเป้า	0	1	5	1	7	0	0	14	9	23	0	2	29	40	71
รวม		23	141	180	118	462	22	74	129	66	291	26	114	174	191	505

ที่มา : ข้อมูลสำรวจจากโครงการ Tambon Smart Team โดยกรมการปกครอง, ปี 2565

N



แผนที่พื้นที่เสี่ยงภัยน้ำล้นตลิ่ง จังหวัดเชียงราย

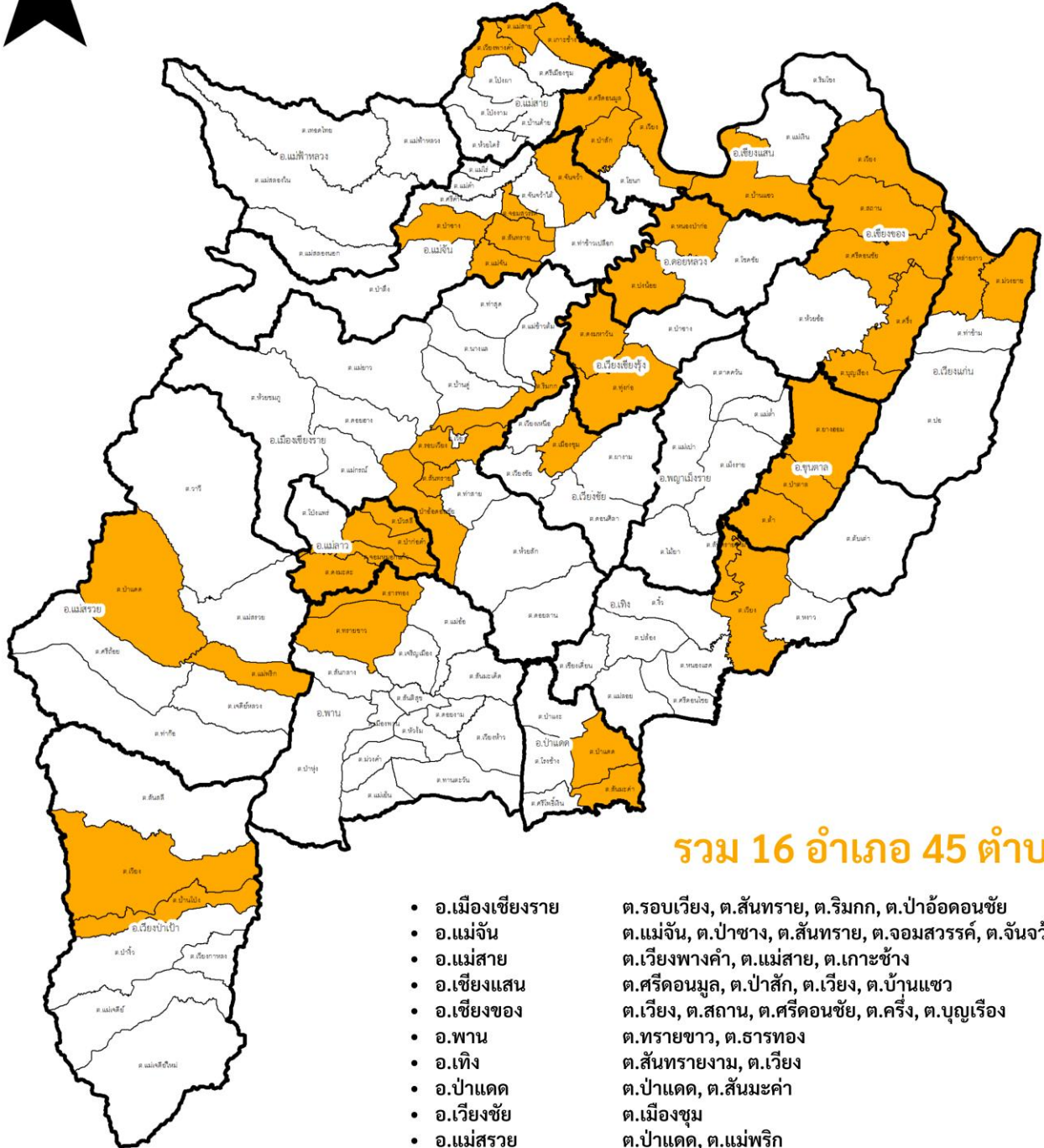

รวม 16 อำเภอ 45 ตำบล

- อ.เมืองเชียงราย
 - อ.แม่จัน
 - อ.แม่สาย
 - อ.เชียงแสน
 - อ.เชียงของ
 - อ.พาน
 - อ.เทิง
 - อ.ป่าแดด
 - อ.เวียงชัย
 - อ.แม่สรวย
 - อ.เวียงป่าเป้า
 - อ.เวียงแก่น
 - อ.ขุนตาล
 - อ.แม่ลาว
 - อ.เวียงเชียงรุ้ง
 - อ.ดอยหลวง
- ต.รอบเวียง, ต.สันทราย, ต.ริมกก, ต.ป่าอ้อดอนชัย
ต.แม่จัน, ต.ป่าซาง, ต.สันทราย, ต.จอมสวรรค์, ต.จันจว้า
ต.เวียงพางคำ, ต.แม่สาย, ต.เกาะช้าง
ต.ศรีดอนมูล, ต.ป่าสัก, ต.เวียง, ต.บ้านแซว
ต.เวียง, ต.สถาน, ต.ศรีดอนชัย, ต.ศรี้ง, ต.บุญเรือง
ต.ทรายขาว, ต.ธารทอง
ต.สันทรายงาม, ต.เวียง
ต.ป่าแดด, ต.สันมะค่า
ต.เมืองชุม
ต.ป่าแดด, ต.แม่พริก
ต.เวียง, ต.บ้านโป่ง
ต.ห้วยงาว, ต.ม่วงยาย
ต.ยางฮอม, ต.ป่าตาล, ต.ต้า
ต.บัวสลี, ต.ป่าก่อดำ, ต.จอมหมอกแก้ว, ต.ดงมะคะ
ต.ดงมหาวัน, ต.ทุ่งก่อ
ต.หนองป่าก่อ, ต.ปงน้อย

N

แผนที่พื้นที่เสี่ยงภัยน้ำป่าไหลหลาก จังหวัดเชียงราย

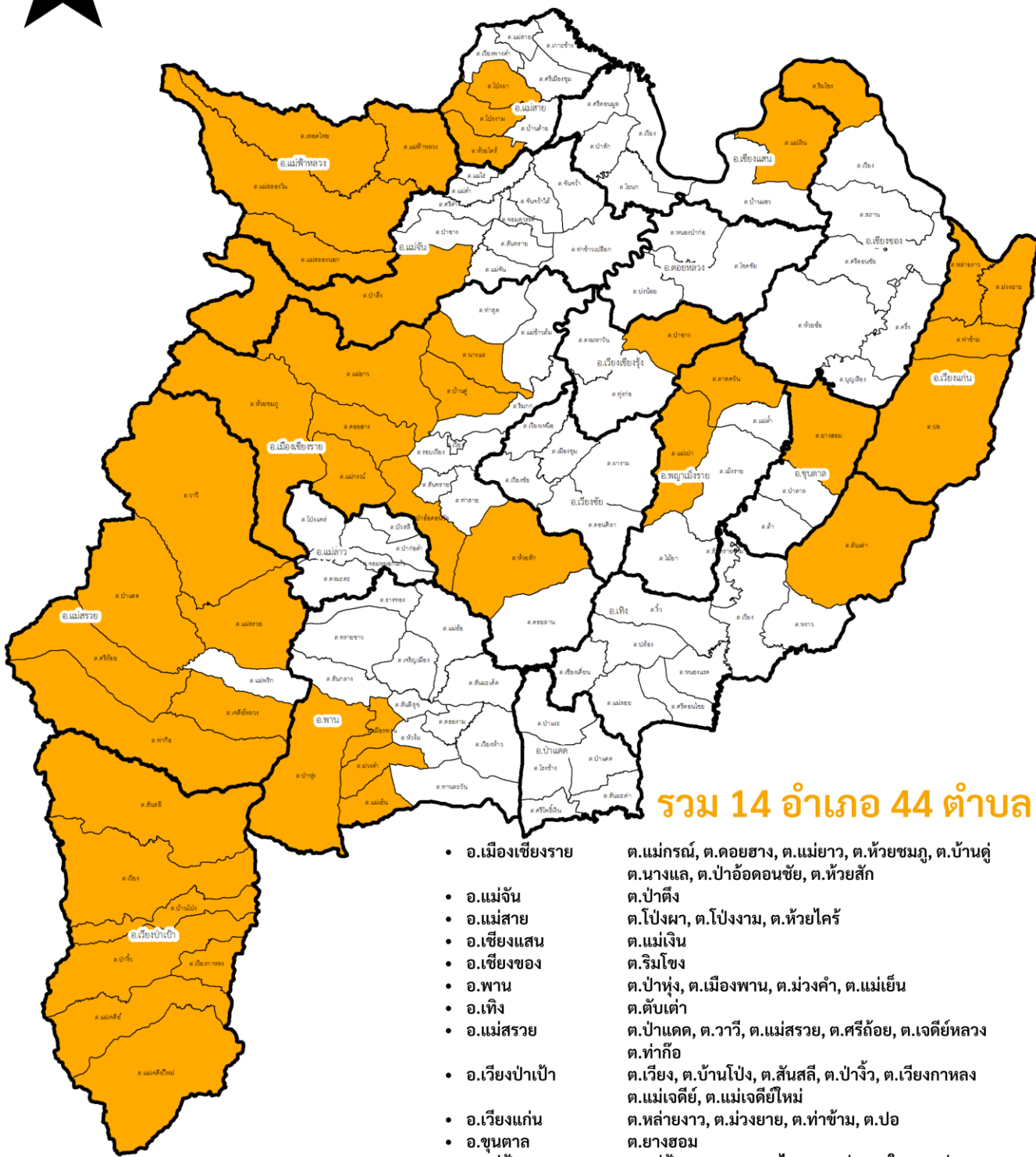

รวม 14 อำเภอ 44 ตำบล

- **อ.เมืองเชียงราย** ต.แม่กรณ์, ต.ดอยฮาง, ต.แม่ยาว, ต.ห้วยชมภู, ต.บ้านดู่, ต.นางแล, ต.ป่าอ้อดอนชัย, ต.ห้วยสัก
- **อ.แม่จัน** ต.ป่าตึง
- **อ.แม่สาย** ต.โป่งผา, ต.โป่งงาม, ต.ห้วยไคร้
- **อ.เชียงแสน** ต.แม่จัน
- **อ.เชียงของ** ต.ริมโขง
- **อ.พาน** ต.ป่าหุ่ง, ต.เมืองพาน, ต.ม่วงคำ, ต.แม่เย็น
- **อ.เทิง** ต.ตับเต่า
- **อ.แม่สรวย** ต.ป่าแดด, ต.วาวี, ต.แม่สรวย, ต.ศรีถ้อย, ต.เจดีย์หลวง, ต.ท่าก้อ
- **อ.เวียงป่าเป้า** ต.เวียง, ต.บ้านโป่ง, ต.สันสลี, ต.ป่าจ้าว, ต.เวียงกาหลง, ต.แม่เจดีย์, ต.แม่เจดีย์ใหม่
- **อ.เวียงแก่น** ต.หลายงาว, ต.ม่วงยาย, ต.ท่าข้าม, ต.ปอ
- **อ.ขุนตาล** ต.ยางฮอม
- **อ.แม่ฟ้าหลวง** ต.แม่ฟ้าหลวง, ต.เทอดไทย, ต.แม่สลองใน, ต.แม่สลองนอก
- **อ.เวียงเชียงรุ้ง** ต.ป่าซาง
- **อ.พญาเม็งราย** ต.แม่เปา, ต.ตาดควัน

3) ข้อมูลพื้นที่เสี่ยงดินถล่มจำนวน 14 อำเภอ 31 ตำบล 232 หมู่บ้าน ดังนี้

อำเภอ	ตำบล	หมู่บ้าน	รวม
เมืองเชียงราย	ต.แม่กรณ์	ม.6,9,10,11,12	5 ตำบล 26 หมู่บ้าน
	ต.แม่ยาว	ม.13	
	ต.ดอยฮาง	ม.1,8	
	ต.ห้วยชมภู	ม.1 - 11	
	ต.นางแล	ม.7	
แม่สาย	ต.โป่งงาม	ม.10,11	3 ตำบล 5 หมู่บ้าน
	ต.โป่งผา	ม.1,9	
	ต.ห้วยไคร้	ม.6	
เวียงแก่น	ต.ปอ	ม.1-20	1 ตำบล 20 หมู่บ้าน
พาน	ต.ป่าหุ่ง	ม.7,8	2 ตำบล 4 หมู่บ้าน
	ต.แม่ฮ้อ	ม.5,6	
แม่สรวย	ต.แม่สรวย	ม.6,7,13,14,15	4 ตำบล 37 หมู่บ้าน
	ต.วาวี	ม.1-4,9,10,14,15,17-25	
	ต.ป่าแดด	ม.9,11,13,20,21	
	ต.ท่าก้อ	ม.8,9,11,15-19,24,25	
แม่จัน	ต.ป่าตึง	ม.9,10,12,13-17,19,20	1 ตำบล 10 หมู่บ้าน
เวียงป่าเป้า	ต.ป่าจิว	ม.1,2,7,8,10	3 ตำบล 24 หมู่บ้าน
	ต.แม่เจดีย์	ม.1,2,3,7,8,9,13,16	
	ต.แม่เจดีย์ใหม่	ม.1,2,4,6,7,8,10-14	
เทิง	ต.ตับเต่า	ม.9-17,19-21,23-25	1 ตำบล 15 หมู่บ้าน
แม่ฟ้าหลวง	ต.แม่ฟ้าหลวง	ม.1 - 19	4 ตำบล 78 หมู่บ้าน
	ต.เทอดไทย	ม.1 - 19	
	ต.แม่สลองนอก	ม.1 - 13	
	ต.แม่สลองใน	ม.1 - 27	
เชียงแสน	ต.เวียง	ม.1	2 ตำบล 2 หมู่บ้าน
	ต.แม่เงิน	ม.7	
เชียงของ	ต.ริมโขง	ม.5,6,9,10	1 ตำบล 4 หมู่บ้าน
ขุนตาล	ต.ยางฮ่อม	ม.13	1 ตำบล 1 หมู่บ้าน
เวียงเชียงรุ้ง	ต.ป่าซาง	ม.15	1 ตำบล 1 หมู่บ้าน
พญาเม็งราย	ต.แม่เปา	ม.5,7,17	2 ตำบล 5 หมู่บ้าน
	ต.ตาดคว้น	ม.4,6	
รวมทั้งสิ้น	14 อำเภอ 31 ตำบล	232 หมู่บ้าน	

N

แผนที่พื้นที่เสี่ยงภัยดินโคลนถล่ม จังหวัดเชียงราย

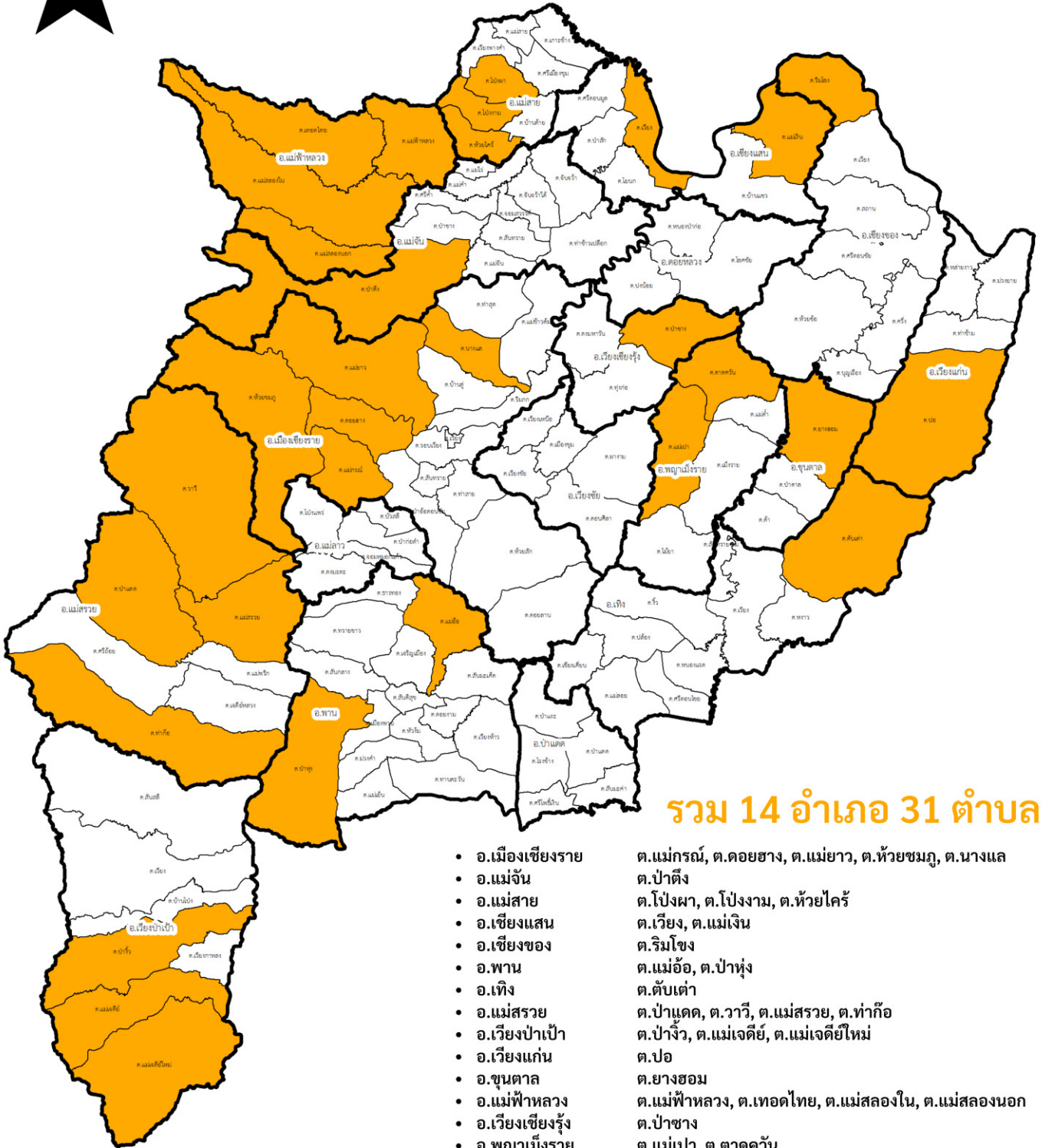

2. การกิจ

กองอำนวยการป้องกันและบรรเทาสาธารณภัยจังหวัดเชียงราย (กอปภ.จ.เชียงราย) เป็นหน่วยงานกลางในการอำนวยการและประสานงาน โดยให้กองอำนวยการป้องกันและบรรเทาสาธารณภัยอำเภอ (กอปภ.อ.) และกองอำนวยการกองอำนวยการป้องกันและบรรเทาสาธารณภัยท้องถิ่น (กอปภ.ท้องถิ่น) ให้การสนับสนุนในการเข้าระงับเหตุและช่วยเหลือประชาชนทันทีที่เกิดเหตุ เมื่อเกิดเหตุอุทกภัยหรือคาดว่าจะเกิดขึ้น ให้จัดตั้งศูนย์บัญชาการเหตุการณ์ป้องกันและแก้ไขปัญหาอุทกภัย และดินถล่ม ตามกฎหมายและแผนว่าด้วยการป้องกันและบรรเทาสาธารณภัย ตลอดจนระเบียบ และกฎหมายอื่นที่เกี่ยวข้อง โดยบูรณาการส่วนราชการ หน่วยงาน องค์กรสาธารณกุศล และภาคประชาสังคม เข้าร่วมปฏิบัติงานในศูนย์ฯ ภายใต้การนำระบบบัญชาการเหตุการณ์มาใช้ในการเผชิญเหตุ เพื่อความเป็นเอกภาพ ตั้งแต่ระดับท้องถิ่นถึงจังหวัด

ทั้งนี้ เมื่อคาดว่าจะเกิดหรือเกิดสถานการณ์อุทกภัยและดินถล่มในพื้นที่จังหวัดเชียงราย ในระดับ 2 ให้ กอปภ.จ.เชียงราย ปรับโครงสร้างเป็นศูนย์บัญชาการเหตุการณ์ป้องกันและแก้ไขปัญหาอุทกภัย และดินถล่มจังหวัดเชียงราย โดยทันที เพื่อบริหารจัดการสถานการณ์ อำนวยการ ระดมสรรพกำลัง และประสานการปฏิบัติ จนกว่าจะกลับเข้าสู่ภาวะปกติ โดยคำนึงถึงการลดความเสี่ยงและความปลอดภัยของผู้ประสบภัย และเจ้าหน้าที่ปฏิบัติเป็นลำดับแรก

2.1 เป้าหมาย

ลดความเสี่ยงจากอุทกภัยและดินถล่ม และบรรเทาผลกระทบที่มีต่อชีวิตและทรัพย์สินของประชาชนให้ม่น้อยที่สุด ตลอดจนปกป้องพื้นที่เศรษฐกิจ เขตชุมชน โครงสร้างพื้นฐาน และสถานที่สำคัญ หากได้รับเสียหายจากเหตุดังกล่าว จะต้องเร่งดำเนินการปรับปรุงซ่อมแซมให้สามารถใช้งานได้โดยเร็วที่สุด สำหรับพื้นที่เกษตร ต้องประสานการปฏิบัติเมื่อเกิดสาธารณภัยที่มีผลกระทบต่อด้านเกษตร ติดตาม ฝ้าระวัง ประเมินสถานการณ์ และแจ้งเตือนเกษตรกร สำรวจและติดตามความเสียหายด้านเกษตร เพื่อเร่งรัดดำเนินการให้ความช่วยเหลือตามอำนาจหน้าที่ที่เกี่ยวข้อง

2.2 วัตถุประสงค์

1) เพื่อป้องกัน ลดความความเสี่ยง และบรรเทาผลกระทบต่อชีวิตและทรัพย์สินของประชาชน ได้อย่างมีประสิทธิภาพและทันต่อสถานการณ์

2) เพื่อกำหนดกลไกการปฏิบัติงานและมอบหมายหน้าที่ความรับผิดชอบ ให้แก่หน่วยงานที่เกี่ยวข้อง ให้สามารถปฏิบัติงานร่วมกันได้อย่างชัดเจน ไม่ซ้ำซ้อน และมีประสิทธิภาพสูงสุด ทั้งในระยะก่อนเกิดภัย ระหว่างเกิดภัย และหลังเกิดภัย

3. การปฏิบัติ

3.1 แนวความคิดในการปฏิบัติ

3.1.1 เจตนารมณ์/แนวทาง/กลยุทธ์ของจังหวัด

1) ยึดหลักการลดความเสี่ยงจากสาธารณภัย โดยดำเนินการตั้งแต่ในช่วงก่อนเกิดภัย ในการป้องกันและลดผลกระทบจากอุทกภัย ทั้งที่ใช้โครงสร้างและไม่ใช้โครงสร้าง พร้อมทั้งดำเนินการเตรียมความพร้อมของบุคลากร เครื่องมือวัสดุอุปกรณ์ และทรัพยากรทุกด้านที่จะรับมือกับอุทกภัยที่อาจเกิดขึ้น

2) ยึดหลักการจัดการในภาวะฉุกเฉิน ตามกฎหมายและแผนว่าด้วยการป้องกันและบรรเทาสาธารณภัย ตลอดจนระเบียบ กฎหมายอื่นที่เกี่ยวข้อง โดยนำระบบการบัญชาการเหตุการณ์มาใช้ในการปฏิบัติการณ์เผชิญเหตุอุทกภัย เพื่อให้การเผชิญเหตุอุทกภัยเป็นไปอย่างมีประสิทธิภาพ รวดเร็ว และทันต่อเหตุการณ์

3) ยึดหลักความเป็นเอกภาพ ให้มีองค์กรปฏิบัติรับผิดชอบการจัดการในภาวะฉุกเฉิน ในแต่ละระดับอย่างชัดเจน ตั้งแต่ระดับท้องถิ่นจนถึงระดับจังหวัด

4) ให้ถือว่าการรักษาชีวิตและทรัพย์สินของประชาชนเป็นเรื่องสำคัญเร่งด่วนลำดับแรก ที่ต้องเข้าระงับและให้ความช่วยเหลือโดยเร็ว ดังนี้

4.1 ช่วงระยะเวลา 24 ชั่วโมง เป็นการช่วยเหลือด้านชีวิตและด้านการอพยพ กล่าวคือ ต้องเร่งช่วยเหลือประชาชนให้มีความปลอดภัยจากอุทกภัยและดินถล่มที่เกิดขึ้น และเตรียมการอพยพประชาชน ผู้ประสบภัย กรณีจำเป็นต้องอพยพประชาชน เช่น จัดเตรียมจุดรวมพล จัดเตรียมเส้นทางอพยพ จัดเตรียมรถยนต์พาหนะ สิ่งของอุปโภคบริโภคที่จำเป็นในการดำรงชีพในศูนย์พักพิงชั่วคราว

4.2 ช่วงระยะเวลา 48 ชั่วโมง เป็นการให้ความช่วยเหลือด้านชีวิต ด้านการดำรงชีพ ด้านการรักษาความสงบเรียบร้อย กล่าวคือ ต้องเร่งช่วยเหลือประชาชนให้มีความปลอดภัยจากอุทกภัยและดินถล่มที่เกิดขึ้น และจัดหาสิ่งของอุปโภคบริโภคที่จำเป็นในการดำรงชีพแจกจ่ายให้แก่ประชาชนผู้ประสบภัย อย่างทั่วถึงและเป็นธรรม พร้อมทั้งจัดหน้าที่ตำรวจรักษาความสงบเรียบร้อย ให้ประชาชนผู้ประสบภัยมีความปลอดภัยในชีวิตและทรัพย์สิน

4.3 ช่วงระยะเวลาตั้งแต่ 72 ชั่วโมง เป็นการให้ความช่วยเหลือด้านดำรงชีพ ด้านการบริหาร ศูนย์พักพิงชั่วคราว ด้านการรักษาความสงบเรียบร้อย กล่าวคือ ต้องเร่งจัดหาสิ่งของอุปโภคบริโภคที่จำเป็นในการดำรงชีพแจกจ่ายให้แก่ประชาชนผู้ประสบภัย อย่างทั่วถึงและเป็นธรรม และกำหนดหน่วยงานรับผิดชอบในการดูแลบริหารจัดการในศูนย์พักพิงชั่วคราว กรณีมีการจัดตั้งศูนย์พักพิงชั่วคราวขึ้นในพื้นที่ พร้อมทั้งจัดเจ้าหน้าที่ตำรวจรักษาความสงบเรียบร้อย ให้ประชาชนผู้ประสบภัยมีความปลอดภัยในชีวิตและทรัพย์สิน

3.1.2 ขอบเขต

1) แผนเผชิญเหตุ (Incident Action Plan : IAP) เป็นแผนที่จัดทำขึ้นเพื่อตอบสนองเหตุการณ์เฉพาะ แสดงถึงกลยุทธ์ในภาพรวมสำหรับการจัดการภาวะฉุกเฉิน ซึ่งจะมีรายละเอียดสำคัญ ประกอบด้วย วัตถุประสงค์ของเหตุการณ์ รายละเอียดภารกิจ กิจกรรมที่ต้องดำเนินการ ผู้รับผิดชอบ และระยะเวลาในการปฏิบัติการ

2) อุทกภัย (Flood) ภัยที่เกิดจากน้ำท่วม หรืออันตรายอันเกิดจากสภาวะที่น้ำเอ่อล้นเข้าท่วมพื้นที่ซึ่งโดยปกติแล้วไม่ได้ตั้งอยู่ใต้ระดับน้ำ หรือเกิดการสะสมของน้ำบนพื้นที่ซึ่งไม่สามารถระบายออกได้ทัน จนเป็นอันตรายต่อชีวิตและทรัพย์สินของประชาชน ตลอดจนส่งผลกระทบต่อสิ่งแวดล้อม

3) **น้ำป่าไหลหลาก หรือน้ำท่วมฉับพลัน (Flash Flood)** มักจะเกิดขึ้นในที่ราบต่ำ หรือที่ราบลุ่มบริเวณใกล้ภูเขาต้นน้ำ เกิดขึ้นเนื่องจากฝนตกหนักเหนือภูเขาต่อเนื่องเป็นเวลานาน ทำให้จำนวนน้ำสะสมมีปริมาณมากจนพื้นดินและต้นไม้ดูดซับไม่ไหวไหลบ่าลงสู่ที่ราบต่ำเบื้องล่างอย่างรวดเร็ว

4) **น้ำท่วมขัง (Drainage Flood)** เป็นลักษณะของอุทกภัยที่เกิดขึ้นจากปริมาณน้ำสะสมจำนวนมากที่ไหลบ่าในแนวระนาบจากที่สูงไปยังที่ต่ำ เข้าท่วมอาคารบ้านเรือน เรือกสวน ไร่นา ทำให้ได้รับความเสียหายหรือเป็นสภาพน้ำท่วมขัง ในเขตเมืองใหญ่ที่เกิดจากฝนตกหนักต่อเนื่องเป็นเวลานาน มีสาเหตุมาจากระบบการระบายน้ำที่ไม่ดีพอ มีสิ่งก่อสร้างกีดขวางทางระบายน้ำ หรือเกิดน้ำทะเลหนุนสูง กรณีพื้นที่อยู่ใกล้ชายฝั่งทะเล

5) **น้ำล้นตลิ่ง (River Flood)** เกิดขึ้นจากปริมาณน้ำ จำนวนมากอันเนื่องมาจากฝนตกหนักต่อเนื่องไหลลงสู่ลำน้ำหรือแม่น้ำปริมาณมากจนระบายลงสู่ลุ่มน้ำด้านล่างหรือออกสู่ปากน้ำไม่ทัน มักเกิดขึ้นในที่ราบลุ่มริมแม่น้ำและบริเวณชุมชนเมืองใหญ่ๆ สภาพน้ำล้นตลิ่งมักจะพื้นที่เกษตรและบ้านเรือนตามสองฝั่งน้ำ จนได้รับความเสียหาย ถนนหรือสะพานอาจชำรุด หรือส่งผลกระทบต่อเส้นทางคมนาคม

6) **ดินถล่ม (Landslide)** การเคลื่อนที่ของมวลดินและหินลงมาตามลาดเขา ด้วยอิทธิพลของแรงโน้มถ่วงโลก และจะมีน้ำเข้ามาเกี่ยวข้องในการทำให้มวลดินและหินเคลื่อนตัวด้วยเสมอ ดินถล่มมักเกิดตามมาหลังจากน้ำป่าไหลหลาก ในขณะที่เกิดพายุฝนตกหนักรุนแรงต่อเนื่องหรือหลังการเกิดแผ่นดินไหว

3.2 การลดความเสี่ยงจากอุทกภัย

3.2.1 แนวทางปฏิบัติในการป้องกันและลดผลกระทบ

1) ทบทวนและปรับปรุงแผนเผชิญเหตุอุทกภัยทุกระดับให้เหมาะสม สอดคล้องกับสถานการณ์ปัจจุบัน ครอบคลุมตั้งแต่การเตรียมความพร้อม การจัดการภาวะฉุกเฉิน และการสนับสนุนในด้านต่างๆ

2) ให้อำเภอร่วมกับองค์กรปกครองส่วนท้องถิ่น และหน่วยงานที่เกี่ยวข้อง การสำรวจข้อมูลพื้นที่เสี่ยงอุทกภัยและการเตรียมการป้องกันและแก้ไขปัญหาอุทกภัยในระดับพื้นที่

3) ตรวจสอบความมั่นคงแข็งแรงสถานที่ใช้กักเก็บ/กั้นน้ำ อาทิ อ่างเก็บน้ำ พนังกั้นน้ำ มอบหมายหน่วยงานรับผิดชอบสถานที่ที่ใช้กักเก็บ/กั้นน้ำ อาทิ โครงการชลประทานเชียงราย และโครงการส่งน้ำและบำรุงรักษาแม่ลาว และองค์กรปกครองส่วนท้องถิ่น เข้าสำรวจตรวจสอบ ตลอดจนปรับปรุงให้เกิดความมั่นคงแข็งแรง เพื่อสร้างความมั่นใจให้กับประชาชนในพื้นที่ ตลอดจนสามารถรองรับกรณีฝนตกหนัก หรือน้ำไหลเข้า/ผ่านในปริมาณมากได้

4) การระบายน้ำและพื้นที่รองรับน้ำ ให้ดำเนินการอย่างเป็นระบบ มีความเชื่อมโยงกัน โดยเฉพาะตามรอยต่อเขตรับผิดชอบที่เป็นเส้นทางน้ำไหลผ่าน ในเขตชุมชนและเส้นทางคมนาคมที่มักเกิดน้ำท่วมขังเป็นประจำ ให้เร่งทำการขุดลอกท่อระบายน้ำ คูคลอง ทำความสะอาดร่องน้ำ เพื่อกำจัดสิ่งกีดขวางออกจากทางระบายน้ำ สำหรับคู คลอง แล่งน้ำต่างๆ ให้เร่งกำจัดพืช ขยะ สิ่งกีดขวางทางน้ำ เพื่อให้สามารถรองรับน้ำฝนและน้ำจากท่อระบายน้ำได้อย่างเต็มประสิทธิภาพ กรณีเส้นทางคมนาคมได้รับความเสียหาย หรือถูกน้ำท่วมจนประชาชนไม่สามารถใช้ยานพาหนะสัญจรได้ ให้แขวงทางหลวงเชียงรายที่ 1 แขวงทางหลวงเชียงรายที่ 2 แขวงทางหลวงชนบทเชียงราย สำนักทางหลวงชนบทที่ 17 (เชียงราย) และองค์การบริหารส่วนจังหวัดเชียงราย จัดเจ้าหน้าที่อำนวยความสะดวกการจราจร แนะนำเส้นทางเลี่ยงที่ปลอดภัย รวมทั้งจัดยานพาหนะที่เหมาะสม อาทิ เรือ รถยกสูง เพื่อให้ความช่วยเหลือประชาชน หลังจากนั้นให้เร่งซ่อมแซมเส้นทางที่ชำรุด/ถูกตัดขาด เพื่อให้ประชาชนใช้สัญจรได้โดยเร็ว

3.2.2 แนวทางปฏิบัติในการเตรียมความพร้อมทรัพยากร

1) ตรวจสอบความพร้อมบุคลากร เครื่องมือ อุปกรณ์ และเครื่องจักรกลสาธารณภัย ให้อยู่ในสภาพพร้อมใช้งาน และสามารถออกปฏิบัติงานได้ทันทีตลอด 24 ชั่วโมง ตลอดจนทดสอบการติดต่อสื่อสารระหว่างหน่วยงาน ทั้งระบบการติดต่อสื่อสารหลัก ระบบติดต่อสื่อสารรอง และระบบติดต่อสื่อสารสำรอง ตลอดจนกำหนดและจัดเตรียมสถานที่ปลอดภัย พร้อมสาธารณูปโภคที่จำเป็น เพื่อรองรับผู้ประสบภัย

2) สร้างความเข้าใจระหว่างหน่วยงานในการติดตาม เฝ้าระวัง วิเคราะห์และประเมินสถานการณ์ การแจ้งเตือน และการปฏิบัติงานโดยใช้ระบบบัญชาการเหตุการณ์ในการเผชิญเหตุ

3.2.3 แนวทางปฏิบัติตามกระบวนการแจ้งเตือนภัย

1) การจัดตั้งคณะทำงานติดตามสถานการณ์ ภายใต้ส่วนอำนวยการของกองอำนวยการป้องกันและบรรเทาสาธารณภัยจังหวัดเชียงราย โดยมีรองผู้ว่าราชการจังหวัดที่ได้รับมอบหมายเป็นประธานคณะทำงาน โดยคณะทำงานติดตามสถานการณ์ มีหน้าที่เฝ้าระวังและติดตามสภาพอากาศจากกรมอุตุนิยมวิทยา สถานการณ์น้ำท่า สภาพน้ำในอ่าง การบริหารจัดการน้ำในเขตพื้นที่ จากกรมชลประทาน และแจ้งเตือนจากกรมป้องกันและบรรเทาสาธารณภัยหรือหน่วยอื่น ๆ ที่เกี่ยวข้อง คาดการณ์และประเมินความเสี่ยงจากอุทกภัย และดินถล่ม เมื่อเกิดหรือคาดว่าจะเกิดสถานการณ์อุทกภัย ดินถล่ม ในพื้นที่ ให้แจ้งเตือนสถานการณ์ไปยังศูนย์บัญชาการเหตุการณ์ระดับอำเภอ ตลอดจนรวบรวมข้อมูลข่าวสารในที่เกิดเหตุ และติดตามสถานการณ์อย่างต่อเนื่อง จัดทำแผนที่ แผนผังสถานการณ์ ฐานข้อมูลสถานการณ์ และส่งต่อข้อมูลที่ถูกต้อง เป็นปัจจุบันให้กับผู้ที่ปฏิบัติงานและส่วนที่เกี่ยวข้อง และปฏิบัติงานอื่นๆ ตามที่ผู้อำนวยการจังหวัดมอบหมาย

2) มอบหมายหน่วยงานติดตามและเฝ้าระวังปริมาณน้ำฝน ปริมาณน้ำท่า และระดับน้ำในแม่น้ำ ได้แก่ สถานีอุตุนิยมวิทยาเชียงราย ส่วนสำรวจอุทกวิทยาที่ 2 เชียงราย ส่วนสำรวจอุทกวิทยาที่ 2 เชียงราย โครงการชลประทานเชียงราย โครงการส่งน้ำและบำรุงรักษาแม่ลาว สำนักงานเจ้าท่าส่วนภูมิภาคสาขาเชียงราย และหน่วยอื่น ๆ ที่มีภารกิจเกี่ยวข้อง เพื่อประเมินความเสี่ยงการเกิดอุทกภัยและดินถล่ม รายงานให้ศูนย์บัญชาการเหตุการณ์ทราบอย่างต่อเนื่อง เพื่อเป็นข้อมูลประกอบการตัดสินใจให้แก่ผู้บัญชาการเหตุการณ์ และส่งต่อข้อมูลให้แก่องค์กรปฏิบัติอื่นๆ ได้รับทราบ

3) ขั้นตอนการแจ้งเตือนภัย กระบวนการ ระดับการเตือนภัย สีสัญลักษณ์ กองอำนวยการป้องกันและบรรเทาสาธารณภัยจังหวัดเชียงราย จะแจ้งเตือนภัยไปยังกองอำนวยการป้องกันและบรรเทาสาธารณภัยอำเภอ และกองอำนวยการป้องกันและบรรเทาสาธารณภัยท้องถิ่นในพื้นที่ที่คาดว่าจะเกิดภัย โดยให้ความสำคัญในเรื่องการส่งต่อข้อมูลที่ถูกต้อง รวดเร็ว ทั้งในรูปแบบที่เป็นทางการและไม่เป็นทางการ เช่น สื่อสังคมออนไลน์ วิทยุชุมชน หอกระจายข่าวประจำหมู่บ้าน เพื่อให้ประชาชนรับทราบข้อมูลข่าวสาร ตลอดจนแนวทางการปฏิบัติตนให้เกิดความปลอดภัย ช่องทางการแจ้งข้อมูล และการขอรับการช่วยเหลือจากภาครัฐ และองค์กรปกครองส่วนท้องถิ่น โดยมอบหมายให้หน่วยงานรับผิดชอบหลักคือ สำนักงานป้องกันและบรรเทาสาธารณภัยจังหวัดเชียงรายและศูนย์ข้อมูลประชาสัมพันธ์ร่วม (Joint Information Center : JIC) โดยกำหนดการแจ้งเตือนภัยและความหมายของสีการแจ้งเตือนภัยล่วงหน้า ดังนี้

 **สีแดง** หมายถึง สถานการณ์อยู่ในภาวะอันตรายสูงสุด ให้อาศัยอยู่แต่ในสถานที่ปลอดภัยและปฏิบัติตามขอสั่งการ

 **สีส้ม** หมายถึง สถานการณ์อยู่ในภาวะเสี่ยงอันตรายสูง เจ้าหน้าที่กำลังดำเนินการควบคุมสถานการณ์ ให้อพยพไปยังสถานที่ปลอดภัย และปฏิบัติตามแนวทางที่กำหนด

 **สีเหลือง** หมายถึง สถานการณ์อยู่ในภาวะเสี่ยงอันตราย มีแนวโน้มที่สถานการณ์จะรุนแรงมากขึ้น ให้จัดเตรียมความพร้อมรับสถานการณ์ และปฏิบัติตามคำแนะนำ

สีน้ำเงิน หมายถึง สถานการณ์อยู่ในภาวะเฝ้าระวัง ให้ติดตามข้อมูลข่าวสาร
อย่างใกล้ชิด ทุกๆ 24 ชั่วโมง

สีเขียว หมายถึง สถานการณ์อยู่ในภาวะปกติ ให้ติดตามข้อมูลข่าวสารเป็นประจำ

4) การกำหนดช่องทางการแจ้งเตือน และการประชาสัมพันธ์สร้างการรับรู้ให้แก่
ประชาชน มีการดำเนินการ ดังนี้

- การติดตามสภาพภูมิอากาศประจำวัน มอบหมายให้สถานีอุตุนิยมวิทยาเชียงราย
เป็นหน่วยงานรับผิดชอบ ช่องทางการแจ้งเตือน คือ โทรศัพท์, โทรสาร, Application Line และเว็บไซต์
ของหน่วยงาน

- การติดตามปริมาณน้ำฝนประจำวัน มอบหมายให้ ส่วนสำรวจอุทกวิทยาที่ 2
(เชียงราย), ส่วนสำรวจอุทกวิทยาที่ 4 (เชียงใหม่), หน่วยจัดการต้นน้ำ สำนักบริหารพื้นที่อนุรักษ์ที่ 15
(เชียงราย) เป็นหน่วยงานรับผิดชอบ ช่องทางการแจ้งเตือน คือ โทรศัพท์, โทรสาร, Application Line
และเว็บไซต์ของหน่วยงาน

- การแจ้งเตือนหน่วยงานด้านป้องกันและบรรเทาสาธารณภัย เตรียมความพร้อม
กำลังพล เจ้าหน้าที่ เครื่องจักรกลสาธารณภัย สามารถออกปฏิบัติงานได้ทันทีเมื่อเกิดสถานการณ์หรือมีการ
ร้องขอเข้ามา มอบหมายให้ สำนักงานป้องกันและบรรเทาสาธารณภัยจังหวัดเชียงราย เป็นหน่วยงานรับผิดชอบ
ช่องทางการแจ้งเตือน คือ โทรศัพท์, โทรสาร และ Application Line

- การประชาสัมพันธ์แจ้งเตือนภัยทางวิทยุกระจายเสียงและสื่อมวลชน
มอบหมายให้สำนักงานประชาสัมพันธ์จังหวัดเชียงราย เป็นหน่วยงานรับผิดชอบ ช่องทางการประชาสัมพันธ์
คือ สถานีวิทยุกระจายเสียง และสื่อมวลชนทุกแขนง เพื่อประชาสัมพันธ์สร้างการรับรู้ข่าวสารการแจ้งเตือนภัย
และวิธีปฏิบัติตนแก่ประชาชน เพื่อให้ประชาชนถูกตัดขาดจากข้อมูลข่าวสารของภาครัฐอย่างต่อเนื่อง

- การประกาศเสียงตามสายแจ้งเตือนภัยประชาชนในหมู่บ้าน ชุมชน มอบหมาย
ให้ที่ทำการปกครองอำเภอ องค์การปกครองส่วนท้องถิ่น เป็นหน่วยงานรับผิดชอบ ช่องทางการแจ้งเตือนภัย
คือเสียงตามสายหรือหอกระจายข่าวของตำบล หมู่บ้าน ชุมชน

3.2.4 แนวทางปฏิบัติร่วมกับหน่วยทหารในพื้นที่

ศูนย์บรรเทาสาธารณภัย มณฑลทหารบกที่ 37 และหน่วยพัฒนาการเคลื่อนที่ 35 รับผิดชอบการ
ให้ความช่วยเหลือผู้ประสบภัยพิบัติในพื้นที่จังหวัดเชียงราย โดยให้การสนับสนุนช่วยเหลือเมื่อได้รับการร้องขอจาก
กองอำนวยการป้องกันและบรรเทาสาธารณภัยจังหวัดเชียงราย ในด้านต่างๆ ตามแผนบรรเทาสาธารณภัย
กองทัพบก หรือระเบียบปฏิบัติประจำ (รปจ.) ของหน่วย ทั้งนี้ ให้เป็นไปตามแนวทางที่กำหนดไว้ตามประกาศ
กระทรวงกลาโหม เรื่อง หลักเกณฑ์ วิธีการ และเงื่อนไขการให้ความช่วยเหลือผู้ประสบภัยพิบัติกรณีฉุกเฉิน ดังนี้

1) วางแผน อำนวยการ ประสานงาน กำกับดูแล และประชาสัมพันธ์ในการให้ความช่วยเหลือ
ผู้ประสบภัยพิบัติในส่วนที่รับผิดชอบตามระดับความรุนแรงของภัยพิบัติ รวมทั้งสนับสนุนส่วนราชการ
หรือหน่วยงานภาครัฐอื่น ๆ ที่เกี่ยวข้องตามแผนป้องกันและบรรเทาสาธารณภัยแห่งชาติ พ.ศ. 2558

2) สนับสนุนกำลังพล ยุทโธปกรณ์ เครื่องมือเครื่องใช้ อุปกรณ์ เครื่องมือสื่อสาร
และยานพาหนะ เข่าระงับและบรรเทาภัยพิบัติจากสาธารณภัยและภัยด้านความมั่นคง

3) สนับสนุนการดำเนินการอพยพผู้ประสบภัยพิบัติ และเคลื่อนย้ายสิ่งของออกจากพื้นที่
อันตรายไปไว้ในพื้นที่ปลอดภัย โดยให้ถือว่าการรักษาชีวิตของประชาชนเป็นความเร่งด่วนสูงสุด

4) สนับสนุนด้านการแพทย์แก่ผู้ประสบภัยพิบัติที่ได้รับบาดเจ็บ

5) มอบถุงยังชีพ เครื่องอุปโภคบริโภคที่จำเป็นต่อการยังชีพแก่ผู้ประสบภัยพิบัติตามประกาศ กท. เรื่อง หลักเกณฑ์ วิธีการ และเงื่อนไขการให้ความช่วยเหลือผู้ประสบภัยพิบัติกรณีฉุกเฉิน

6) สนับสนุนการดำเนินการต่าง ๆ ตามที่ส่วนราชการหรือหน่วยงานภาครัฐอื่นร้องขอ เช่น การรื้อซากปรักหักพัง รื้อถอนสิ่งกีดขวางเส้นทางคมนาคม จัดสร้างที่พักชั่วคราว การกู้เรืออัปปาง การขนย้าย ประชาชน การจัดระเบียบจราจร การใช้กระสอบทรายทำคันกั้นน้ำ และการจัดทำสะพานทางเดิน เป็นต้น

7) ประชาสัมพันธ์ให้ประชาชนผู้ได้รับผลกระทบทราบสถานการณ์สาธารณสุขที่เกิดขึ้น และวิธีการป้องกันตนเองอย่างถูกต้องจากภัยพิบัติโดยให้สอดคล้องกับการประชาสัมพันธ์หรือการแถลงข่าว ของรัฐบาล หรือหน่วยงานที่ได้รับมอบหมาย เพื่อไม่ให้ประชาชนเกิดความสับสนและตื่นตระหนกต่อเหตุการณ์ ที่เกิดขึ้น รวมทั้งป้องกันการสร้างข่าวลือที่ส่งผลกระทบต่อการทำงานของภาครัฐ หรือความสงบเรียบร้อย ของสังคม

3.2.5 แนวทางปฏิบัติร่วมกับภาคประชาสังคม องค์กรสาธารณกุศล ประชาชนจิตอาสาในพื้นที่

การปฏิบัติเมื่อเกิดสาธารณภัยเป็นการขจัดหรือลดความรุนแรงของภัย รวมทั้งเป็นการรักษาขวัญกำลังใจของประชาชนและความเป็นระเบียบในการปฏิบัติหน้าที่ของเจ้าหน้าที่และอาสาสมัครให้คงไว้ ซึ่งเป็นงานที่ทุกฝ่ายทั้งภาครัฐ ภาคเอกชน และประชาชนจะต้องร่วมแรงร่วมใจกันดำเนินการเพื่อให้สภาวะภัย หมดสิ้นโดยเร็ว จึงจำเป็นต้องใช้กำลังอาสาสมัคร มูลนิธิ องค์กรสาธารณกุศลเข้าช่วยเหลือในพื้นที่จังหวัดเชียงราย ประกอบด้วย

1) องค์กรเอกชน ได้แก่ หอการค้าจังหวัดเชียงราย, สภาอุตสาหกรรมจังหวัดเชียงราย มีหน้าที่ ประสานและร่วมปฏิบัติในเรื่องการป้องกันและบรรเทาสาธารณภัยกับกองอำนาจการป้องกันและบรรเทา สาธารณภัยจังหวัดเชียงราย อำเภอ และองค์กรปกครองส่วนท้องถิ่น รวมทั้งให้การสนับสนุนเมื่อได้รับการร้องขอ แต่เมื่อเกิดภัยขึ้นให้มีหน้าที่ตามผู้อำนวยความสะดวกป้องกันและบรรเทาสาธารณภัยแห่งพื้นที่สั่งการ

2) อาสาสมัครในพื้นที่ ได้แก่ อาสาสมัครป้องกันภัยฝ่ายพลเรือน, ชุดรักษาความปลอดภัย หมู่บ้าน, พลังแผ่นดิน, อาสาสมัครทางหลวงชนบท, ทีมกู้ชีพกู้ภัยประจำตำบล, มิสเตอร์เตือนภัย, อาสาสมัครดับไฟป่า, จิตอาสาพระราชทาน (จิตอาสาภัยพิบัติ) ฯลฯ มีหน้าที่ สนับสนุนการป้องกันและบรรเทาสาธารณภัย ในด้านกำลังพล แรงงาน วัสดุอุปกรณ์ในการป้องกันและบรรเทาสาธารณภัยเมื่อได้รับการร้องขอ โดยมีแนวทาง ในการปฏิบัติดังนี้

2.1) จัดทำบัญชีรายชื่อองค์กรสาธารณกุศลในเขตจังหวัดเชียงราย พร้อมสถานที่ตั้ง รายชื่อผู้ติดต่อประสานงาน หมายเลขโทรศัพท์ และทรัพยากรที่สามารถให้การสนับสนุนได้

2.2) ให้องค์กรสาธารณกุศลในจังหวัดจัดเจ้าหน้าที่ประสานงานกับกองอำนาจการป้องกัน และบรรเทาสาธารณภัยจังหวัดเชียงราย ตลอด 24 ชั่วโมง พร้อมอุปกรณ์และกำลังคนที่สามารถปฏิบัติภารกิจได้

2.3) เมื่อเกิดสาธารณภัยขึ้น ถ้าเจ้าหน้าที่ขององค์กรสาธารณกุศลไปถึงพื้นที่ประสบภัยก่อน ให้กันเขตพื้นที่อันตรายและกันไม่ให้ผู้ที่ไม่เกี่ยวข้องเข้าไปยังพื้นที่อันตราย พร้อมทั้งแจ้งหน่วยงานหรือเจ้าหน้าที่ ผู้รับผิดชอบโดยทันที เพื่อดำเนินการควบคุมสถานการณ์สาธารณภัย

2.4) กรณีที่ได้รับการประสานงานจากกองอำนาจการป้องกันและบรรเทาสาธารณภัย จังหวัดเชียงราย หรือหน่วยงานที่รับผิดชอบ เช่น ตำรวจ เทศบาล องค์กรบริหารส่วนตำบล ให้องค์กร สาธารณกุศลจัดชุดเคลื่อนที่เร็วออกไปยังที่เกิดเหตุ และให้รายงานตัวที่ศูนย์บัญชาการเหตุการณ์เพื่อรับมอบหมาย ภารกิจในการปฏิบัติภารกิจ

2.5) ช่วยเหลือเจ้าหน้าที่หรือหน่วยงานที่เกี่ยวข้องในการรักษาความปลอดภัย ในสถานที่เกิดเหตุและพื้นที่รองรับการอพยพ

2.6) ประสานหน่วยแพทย์และพยาบาล อีกทั้งให้การรักษาพยาบาลเบื้องต้นแก่ผู้ประสบสาธารณภัย พร้อมทั้งลำเลียงผู้ได้รับบาดเจ็บส่งโรงพยาบาล

2.7) อพยพช่วยเหลือผู้ประสบสาธารณภัยไปยังที่ปลอดภัยหรือพื้นที่รองรับการอพยพ

3.2.6 แนวทางการกำหนดพื้นที่/ศูนย์พักพิงชั่วคราว และการอพยพ

1) ในเบื้องต้นกำหนดให้ใช้โรงเรียน วัด และส่วนราชการที่ตั้งในพื้นที่เสี่ยงภัยหรือพื้นที่ใกล้เคียงเป็นศูนย์พักพิง เนื่องจากมีสิ่งอำนวยความสะดวก และสิ่งสาธารณูปโภคที่สามารถรองรับผู้ประสบภัย

2) ให้ผู้นำชุมชน/หมู่บ้าน ที่อยู่ในพื้นที่เสี่ยงอุทกภัย น้ำป่าไหลหลาก และดินถล่มเป็นผู้กำหนดพื้นที่ปลอดภัยสำหรับอพยพประชาชนในพื้นที่ไปอยู่ในที่ปลอดภัย ไว้ล่วงหน้าตามความเหมาะสมและความจำเป็น ดังนี้

2.1) เป็นสถานที่ที่อยู่บนพื้นที่ที่อยู่นอกเขตที่เคยเกิดอุทกภัย ดินถล่ม และเป็นพื้นที่สูงพื้นน้ำท่วม สามารถอพยพประชาชนเมื่อเกิดอุทกภัย

2.2) เป็นจุดรวมพลของประชาชนในชุมชนที่ปลอดภัย และสามารถเป็นที่พักพิงชั่วคราวได้ก่อนที่จะอพยพประชาชนไปยังศูนย์พักพิง

2.3) มีการกำหนดเส้นทางอพยพไปสู่สถานที่ปลอดภัยไว้ล่วงหน้า ไม่น้อยกว่า 2 เส้นทาง โดยมีป้ายบอกประชาชนเป็นระยะอย่างชัดเจน

2.4) เป็นสถานที่ที่สามารถจัดการด้านสุขลักษณะ และมีสิ่งอำนวยความสะดวก และระบบสาธารณูปโภคตามสมควร

เมื่อเกิดหรือคาดว่าจะเกิดอุทกภัย น้ำป่าไหลหลาก และดินถล่มในพื้นที่ใดและพื้นที่นั้น มีผู้อยู่อาศัยจะก่อให้เกิดอันตรายหรือกีดขวางต่อการปฏิบัติหน้าที่ในการป้องกันและบรรเทาสาธารณภัย ให้ผู้อำนวยการจังหวัด ผู้อำนวยการอำเภอ ผู้อำนวยการท้องถิ่น และเจ้าพนักงานที่ได้รับมอบหมายมีอำนาจสั่งอพยพผู้อยู่ในพื้นที่นั้นออกไปเฉพาะเท่าที่จำเป็น และเมื่อได้รับแจ้งเตือนภัย จำเป็นต้องอพยพ ให้อำเภอ/องค์กรปกครองท้องถิ่นในเขตพื้นที่ เป็นหน่วยงานหลักในการอพยพประชาชนออกจากพื้นที่เสี่ยงภัย ให้มณฑลทหารบกที่ 37 และหน่วยงานที่เกี่ยวข้อง เป็นหน่วยสนับสนุนการอพยพ ภายใต้การสั่งการของผู้อำนวยการจังหวัด ผู้อำนวยการอำเภอ ผู้อำนวยการท้องถิ่น และเจ้าพนักงานที่ได้รับมอบหมาย ตามลำดับ แล้วแต่กรณี และขั้นตอนการปฏิบัติ ดังนี้

ลำดับ	ขั้นตอนการปฏิบัติ	หน่วยรับผิดชอบ	หมายเหตุ
1	สำรวจ/แจ้งเตือนประชาชนที่จะอพยพให้เตรียมสิ่งของที่จำเป็นและยารักษาโรคให้พร้อมอพยพ	กำนัน/ผู้ใหญ่บ้าน/สมาชิก ทต.,อบต./ อสม/อปพร./จิตอาสาพระราชทาน (จิตอาสาภัยพิบัติ)	
2	รวบรวมประชาชนที่จะอพยพไว้ ณ จุดรวมพลที่กำหนดไว้ในแผนตำบล/แผนอำเภอ	กำนัน/ผู้ใหญ่บ้าน/สมาชิก ทต.,อบต./ อสม/อปพร./จิตอาสาพระราชทาน (จิตอาสาภัยพิบัติ)	
3	แจ้งอำเภอ/จังหวัด พร้อมรับการอพยพ	ผู้อำนวยการท้องถิ่น	
4	ประสาน/สั่งการ หน่วยทหาร/หน่วยงานที่เกี่ยวข้องจัดยานพาหนะพร้อมกำลังพลดำเนินการอพยพประชาชน ณ จุดที่กำหนด	ผู้อำนวยการจังหวัด/ผ.บ.หน่วยทหาร/ ผบก.ตำรวจ/สนง.ขนส่งจังหวัดเชียงราย	
5	ดำเนินการอพยพประชาชน	มณฑลทหารบกที่ 37 / ศูนย์ ปภ.เขต 15 เชียงราย /กองบังคับการอาสาสมัคร ดินแดนจังหวัดเชียงราย/อปพร./ จิตอาสาพระราชทาน (จิตอาสาภัยพิบัติ)	
6	เดินทางถึงหน่วยรองรับการอพยพ 6.1 สำรวจจำนวนผู้อพยพ/ลงทะเบียน 6.2 จัดผู้อพยพเข้าที่พัก 6.3 จัดอาหาร+น้ำดื่ม 6.4 งานรักษาความปลอดภัย 6.5 งานรักษาพยาบาล 6.6 งานกำจัดขยะ	- กำนัน/ผู้ใหญ่บ้าน - สนง.พม.จ.เชียงราย/สนง.พช. จ.เชียงราย - สนง.ปภ.จ.เชียงราย/เหล่ากาชาด จ.เชียงราย - ตำรวจภูธรจังหวัดเชียงราย, มทบ.37 - สนง.สาธารณสุข จ.เชียงราย/รพ.สต. - อปท.เขตพื้นที่/สนง.ทสจ.เชียงราย	
7	รายงานผู้อำนวยการจังหวัด	ผู้อำนวยการอำเภอ/ผู้อำนวยการท้องถิ่น	
8	ภัยยุติ	ผู้อำนวยการอำเภอ/ผู้อำนวยการท้องถิ่น	
9	อพยพประชาชนกลับ	มทบ.37/กองร้อย อสจ./กองร้อย อส.อ./อปพร./จิตอาสาพระราชทาน (จิตอาสาภัยพิบัติ)	

3) กรณีมีความจำเป็นต้องอพยพประชาชนหากเกิดสถานการณ์รุนแรง ให้อพยพผู้ประสบภัยไปยังศูนย์พักพิงชั่วคราว โดยมอบหมายหน่วยงานรับผิดชอบดังนี้

3.1 การจัดตั้งศูนย์พักพิงชั่วคราว มอบหมายให้สำนักงานพัฒนาสังคมและความมั่นคงของมนุษย์จังหวัดเชียงราย เป็นหน่วยรับผิดชอบ

3.2 การจัดทำเส้นทาง การอพยพ ยานพาหนะที่ใช้ มอบหมายให้องค์การบริหาร ส่วนจังหวัดเชียงราย สำนักงานขนส่งจังหวัดเชียงราย แขวงทางหลวงเชียงรายที่ 1 แขวงทางหลวงเชียงรายที่ 2 สำนักงานทางหลวงชนบทที่ 17 (เชียงราย) และแขวงทางหลวงชนบทเชียงราย เป็นหน่วยงานรับผิดชอบ

3.3 จุดอพยพ จุดปลอดภัย ที่พักพิงชั่วคราว กองอำนวยการป้องกันและบรรเทาสาธารณภัย จังหวัดเชียงราย (กอปภ.จ.ชร.) กำหนดไว้ จำนวน 10 จุด ดังนี้

ที่	ชื่อสถานที่	ที่ตั้ง	รองรับได้ (คน)
1.	ศูนย์ ปภ. เขต 15 เชียงราย	หมู่ที่ 2 ตำบลบ้านดู่ อำเภอเมืองเชียงราย	20,000
2.	วิทยาลัยการอาชีพเชียงราย	หมู่ที่ 13 ตำบลท่าสาย อำเภอเมืองเชียงราย	10,000
3.	มหาวิทยาลัยราชภัฏเชียงราย	หมู่ที่ 9 ตำบลบ้านดู่ อำเภอเมืองเชียงราย	40,000
4.	มหาวิทยาลัยแม่ฟ้าหลวง	หมู่ที่ 1 ตำบลท่าสูด อำเภอเมืองเชียงราย	40,000
5.	มหาวิทยาลัยเทคโนโลยีราชมงคลล้านนา เชียงราย	หมู่ที่ 10 ตำบลทรายขาว อำเภอพาน	30,000
6.	โรงเรียนสามัคคีวิทยาคม	ตำบลเวียง อำเภอเมืองเชียงราย	8,000
7.	สนามกีฬาากลางจังหวัดเชียงราย	ตำบลรอบเวียง อำเภอเมืองเชียงราย	15,000
8.	โรงเรียนบ้านสันโค้ง (เชียงรายจรูญราษฎร์)	ตำบลเวียง อำเภอเมืองเชียงราย	6,000
9.	ศาลากลางจังหวัดเชียงราย	ตำบลริมกก อำเภอเมืองเชียงราย	9,000
10.	ศูนย์เรียนรู้การพัฒนาสตรีและครอบครัว จังหวัดเชียงราย	ตำบลทรายขาว อำเภอพาน	20,000

โดยมอบหมายให้สำนักงานพัฒนาสังคมและความมั่นคงของมนุษย์จังหวัดเชียงราย เป็นหน่วยงาน ประสานการปฏิบัติในการกับหัวหน้าหน่วยงานที่ใช้เป็นสถานที่จัดตั้งศูนย์พักพิงชั่วคราว

3.3 การจัดการในภาวะฉุกเฉิน

3.3.1 องค์กรปฏิบัติในภาวะฉุกเฉิน

1) ศูนย์บัญชาการเหตุการณ์จังหวัด

เมื่อเกิดหรือคาดว่าจะเกิดอุทกภัย น้ำป่าไหลหลาก และดินถล่ม ให้กองอำนวยการป้องกันและบรรเทาสาธารณภัยจังหวัดเชียงราย **จัดตั้งศูนย์บัญชาการเหตุการณ์จังหวัดเชียงราย** เพื่อเป็นศูนย์กลางในการระดมสรรพกำลังและทรัพยากรในการจัดการสาธารณภัยจากส่วนราชการและหน่วยงานที่เกี่ยวข้อง เพื่อสนับสนุนให้แก่กองอำนวยการป้องกันและบรรเทาสาธารณภัยในระดับพื้นที่ รวมทั้งอำนวยความสะดวกและการเผชิญเหตุระหว่างหน่วยงานต่าง ๆ ทั้งฝ่ายพลเรือนและฝ่ายทหาร ตลอดจน องค์กรปกครองส่วนท้องถิ่น และองค์กรสาธารณกุศลในพื้นที่ที่รับผิดชอบได้อย่างมีประสิทธิภาพและประสิทธิภาพ

2) ศูนย์บัญชาการเหตุการณ์ส่วนหน้าจังหวัด

เมื่อสาธารณภัยยกระดับเป็นสาธารณภัยขนาดใหญ่ (ระดับ 3) หรือสาธารณภัยร้ายแรงอย่างยิ่ง (ระดับ 4) ศูนย์บัญชาการเหตุการณ์จังหวัดจะแปรสภาพเป็นศูนย์บัญชาการเหตุการณ์ส่วนหน้าจังหวัดของกองบัญชาการป้องกันและบรรเทาสาธารณภัยแห่งชาติ (บกปภ.ช.) โดยมีหน้าที่ปฏิบัติงานตามการบัญชาการของ บกปภ.ช. รับผิดชอบการอำนวยความสะดวก ควบคุม ปฏิบัติงาน และประสานการปฏิบัติในเขตพื้นที่จังหวัด ระหว่างหน่วยงานต่าง ๆ องค์กรสาธารณกุศล และภาคประชาสังคม ในเขตพื้นที่จังหวัด พร้อมทั้งเป็นศูนย์กลางในการระดมสรรพกำลังและทรัพยากรในการจัดการสาธารณภัย

3.3.2 แนวทางปฏิบัติในการบัญชาการเหตุการณ์

การบัญชาการ (Incident Command) กำหนดให้ผู้บัญชาการตามพระราชบัญญัติป้องกันและบรรเทาสาธารณภัย พ.ศ. 2550 เป็นผู้บัญชาการแต่ละระดับ ดังนี้

ระดับ	การจัดการ	ผู้มีอำนาจตามกฎหมาย
1	สาธารณภัยขนาดเล็ก	ผู้อำนวยการอำเภอ ผู้อำนวยการท้องถิ่น ควบคุมและสั่งการ
2	สาธารณภัยขนาดกลาง	ผู้อำนวยการจังหวัด ควบคุม สั่งการ และบัญชาการ
3	สาธารณภัยขนาดใหญ่	ผู้บัญชาการป้องกันและบรรเทาสาธารณภัยแห่งชาติ ควบคุม สั่งการ และบัญชาการ
4	สาธารณภัยร้ายแรงอย่างยิ่ง	นายกรัฐมนตรีหรือรองนายกรัฐมนตรีที่นายกรัฐมนตรีมอบหมายควบคุม สั่งการ และบัญชาการ

สำหรับการจัดตั้งศูนย์บัญชาการเหตุการณ์จังหวัด อำเภอ และศูนย์ปฏิบัติการฉุกเฉิน องค์กรปกครองส่วนท้องถิ่น แบ่งมอบหน้าที่ให้หน่วยที่เกี่ยวข้องเป็นผู้จัดตั้งศูนย์ ดังนี้

- มอบหมายให้สำนักงานป้องกันและบรรเทาสาธารณภัยจังหวัดเชียงราย ในฐานะเลขานุการ คณะกรรมการกองอำนวยการป้องกันและบรรเทาสาธารณภัยจังหวัดเชียงราย เป็นหน่วยงานรับผิดชอบ จัดตั้งศูนย์บัญชาการเหตุการณ์ฯ จังหวัด
- มอบหมายให้ที่ทำการปกครองอำเภอ เป็นหน่วยงานรับผิดชอบ จัดตั้งศูนย์บัญชาการเหตุการณ์ฯ อำเภอ
- มอบหมายให้องค์กรปกครองส่วนท้องถิ่น เป็นหน่วยงานรับผิดชอบ จัดตั้งศูนย์ปฏิบัติการฉุกเฉินท้องถิ่น

3.3.3 การเผชิญเหตุอุทกภัย

1) กรณีเกิดสาธารณภัยจากอุทกภัย และดินถล่ม สาธารณภัยขนาดเล็ก (ความรุนแรงระดับ 1) องค์กรปกครองส่วนท้องถิ่นและอำเภอเข้าควบคุมและสั่งการ ให้ปฏิบัติ ดังนี้

1.1) เมื่อเกิดสถานการณ์อุทกภัย และดินถล่ม ขึ้นในพื้นที่ใด ให้องค์กรปกครองส่วนท้องถิ่น เข้าดำเนินการป้องกันและบรรเทาสาธารณภัยโดยเร็ว โดยระดมสรรพกำลังยุทธโศภณหน่วยงานต่างๆ ทั้งฝ่ายพลเรือน ฝ่ายทหาร และองค์กรสาธารณกุศล ในพื้นที่ และแจ้งผู้อำนวยการอำเภอที่รับผิดชอบในเขตพื้นที่และผู้อำนวยการจังหวัดทราบทันที และให้นายอำเภอในฐานะผู้อำนวยการอำเภอ สนับสนุนการจัดการสาธารณภัยแก่ศูนย์ปฏิบัติการฉุกเฉินฯ องค์กรปกครองส่วนท้องถิ่น จนกว่าสถานการณ์จะเข้าสู่ภาวะปกติ

1.2) กรณีเกิดฝนตกหนักในพื้นที่ ให้เร่งระบายน้ำในพื้นที่ท่วมขัง หรือพื้นที่ลุ่มต่ำ โดยการเปิดทางน้ำ และกำจัดสิ่งกีดขวางทางน้ำ โดยเครื่องจักรกลในพื้นที่ของฝ่ายพลเรือน หน่วยทหาร ตลอดจนภาคเอกชนที่ได้ขึ้นทะเบียนไว้ เพื่อเพิ่มประสิทธิภาพในการระบายน้ำ และช่วยบรรเทาความเดือดร้อนของประชาชน มอบหมายให้ อำเภอ องค์กรปกครองส่วนท้องถิ่น ประสานหน่วยงานฝ่ายพลเรือน ฝ่ายทหาร และองค์กรสาธารณกุศล ในพื้นที่ เพื่อเร่งระบายน้ำให้กลับคืนสู่สภาวะปกติโดยเร็ว

1.3) กรณีบ้านเรือนประชาชนได้รับความเสียหาย ให้บูรณาการทุกหน่วยงานในการจัดทีมช่างในพื้นที่เป็นทีมประชารัฐตำบล ทั้งหน่วยทหาร ตำรวจ วิทยาลัยอาชีวศึกษา และสำนักงานส่งเสริมการศึกษา นอกระบบและการศึกษาตามอัธยาศัย เพื่อให้ความช่วยเหลือซ่อมแซมบ้านเรือนประชาชนที่ได้รับความเสียหายเป็นไปอย่างรวดเร็ว มอบหมายให้ทำการปกครองอำเภอ องค์กรปกครองส่วนท้องถิ่น ประสานหน่วยงานทหาร ตำรวจ วิทยาลัยอาชีวศึกษา และสำนักงานส่งเสริมการศึกษานอกระบบและการศึกษาตามอัธยาศัย และหน่วยงานอื่นที่เกี่ยวข้องในพื้นที่ ซ่อมแซมบ้านเรือนประชาชนได้รับความเสียหาย ให้กลับคืนสู่สภาพเดิม และใช้การได้ตามปกติโดยเร่งด่วน

1.4) กรณีเส้นทางคมนาคมได้รับความเสียหาย ให้เร่งซ่อมแซมเส้นทางที่ชำรุดและถูกตัดขาด เพื่อให้ประชาชนใช้สัญจรได้โดยเร็ว และให้จัดยานพาหนะสำหรับบริการประชาชนในพื้นที่ด้วย มอบหมายให้ทำการปกครองอำเภอ องค์กรปกครองส่วนท้องถิ่น ประสานหมวดทางหลวง หมวดทางชนบท และหน่วยงานที่เกี่ยวข้องในเขตพื้นที่ เร่งซ่อมแซมเส้นทางที่ชำรุดและถูกตัดขาดเพื่อให้ประชาชนใช้สัญจรไปตามปกติโดยเร็ว

1.5) จัดชุดปฏิบัติเข้าให้ความช่วยเหลือประชาชนด้านดำรงชีพ เพื่อบรรเทาความเดือดร้อน เช่น ด้านอาหาร น้ำดื่ม การรักษาพยาบาล ความช่วยเหลือด้านสุขภาวะที่พักพิง อุปกรณ์ยังชีพ โดยอย่าให้เกิดความซ้ำซ้อนในการปฏิบัติของแต่ละหน่วยงาน สำหรับประชาชนที่ไม่ได้อพยพออกจากพื้นที่ ให้สนับสนุนถุงยังชีพให้ครอบคลุมทุกครัวเรือนตามวงรอบอย่างต่อเนื่อง มอบหมายให้อำเภอ องค์กรปกครองส่วนท้องถิ่น ประสานสำนักงานสาธารณสุขอำเภอ และหน่วยงานที่เกี่ยวข้องในเขตพื้นที่ จัดชุดปฏิบัติการเข้าให้ความช่วยเหลือประชาชนทันต่อสถานการณ์ที่เกิดขึ้น

1.6) การดูแลรักษาสถานที่สำคัญที่ตั้งอยู่ในพื้นที่เสี่ยงอุทกภัย ความสำคัญกับสถานที่สำคัญ เช่น ท่าอากาศยาน โรงพยาบาล สิ่งสาธารณูปโภค (ประปา ไฟฟ้า) สถานที่ราชการ มอบหมายให้สถานีตำรวจภูธรในพื้นที่ เป็นหน่วยงานรับผิดชอบ

1.7) กรณีมีความจำเป็นต้องอพยพประชาชนไปอยู่ในพื้นที่ปลอดภัยในศูนย์พักพิงชั่วคราว มอบหมายให้อำเภอ องค์กรปกครองส่วนท้องถิ่น เป็นหน่วยงานกำหนดพื้นที่ปลอดภัย สำหรับใช้เป็นศูนย์พักพิงชั่วคราว ตามแผนเผชิญเหตุของอำเภอ และแผนเผชิญเหตุขององค์กรปกครองส่วนท้องถิ่น และประสานงานหน่วยงานที่เกี่ยวข้องเข้าบริหารจัดการในพื้นที่พักพิงชั่วคราวตามแนวทางที่กำหนดตามหลักสากล

2) กรณีเกิดสาธารณภัยจากอุทกภัย และดินถล่ม สาธารณภัยขนาดปานกลาง (ความรุนแรงระดับ 2) ผู้ว่าราชการจังหวัดเข้าควบคุมและสั่งการ ให้ปฏิบัติตามโครงสร้าง ดังนี้

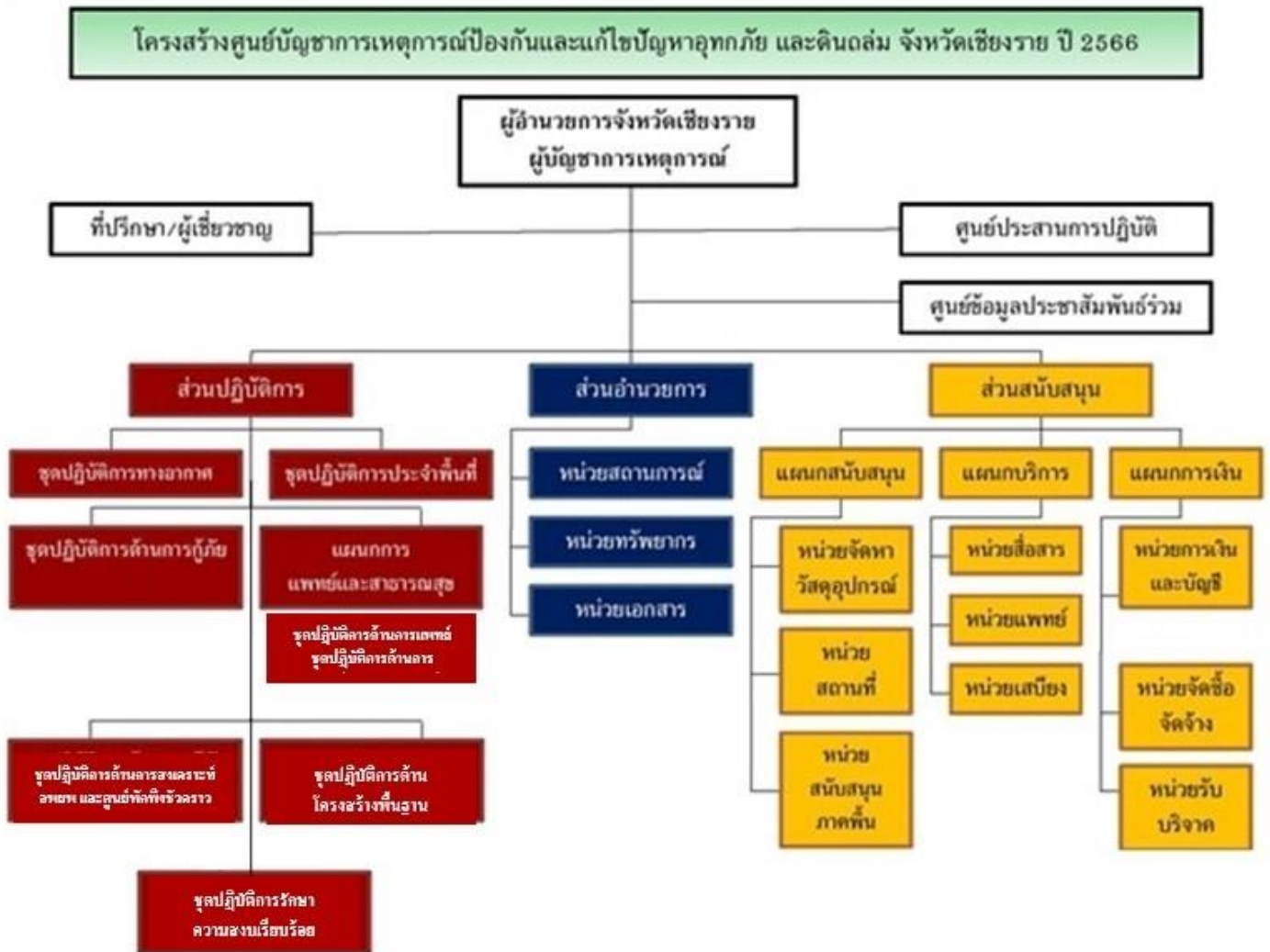

ตารางแสดงโครงสร้างศูนย์บัญชาการเหตุการณ์ป้องกันและแก้ไขปัญหาอุทกภัย และดินถล่ม จังหวัดเชียงราย ปี 2566

ลำดับ	โครงสร้าง	หน่วยงาน	หน้าที่
1	ผู้บัญชาการ เหตุการณ์	- ผู้ว่าราชการจังหวัดเชียงราย - นายวรชาติศร อ่อนนุช รองผู้ว่าราชการจังหวัดเชียงราย - นายกองค์การบริหารส่วนจังหวัด เชียงราย	อำนวยความสะดวก สั่งการ ควบคุม รับผิดชอบการจัดการ กับเหตุการณ์ กำหนดวัตถุประสงค์ ในการบริหารจัดการต่อเหตุการณ์
2	ที่ปรึกษา/ ผู้เชี่ยวชาญ	- ผู้บัญชาการมณฑลทหารบกที่ ๓๗ - อัยการจังหวัดเชียงราย - มหาวิทยาลัยแม่ฟ้าหลวง - มหาวิทยาลัยราชภัฏเชียงราย - มหาวิทยาลัยเทคโนโลยีราชมงคล ล้านนา เชียงราย	ให้คำแนะนำ ข้อเสนอแนะ ข้อมูลทางวิชาการ การสังเคราะห์แนวโน้มสถานการณ์ และเทคนิค การปฏิบัติที่เกี่ยวข้องกับเหตุการณ์สาธารณภัย ที่เกิดขึ้น โดยให้คำนึงถึงความปลอดภัย ในการปฏิบัติงานเป็นสำคัญ และปฏิบัติหน้าที่อื่น ตามที่ผู้อำนวยการเห็นสมควร
3	ศูนย์ประสาน การปฏิบัติ	- ปลัดจังหวัดเชียงราย - หัวหน้าสำนักงานป้องกันและ บรรเทาสาธารณภัยจังหวัดเชียงราย - ผู้ช่วยหัวหน้าสำนักงานป้องกันและ บรรเทาสาธารณภัยจังหวัดเชียงราย - หัวหน้าฝ่ายแผนและอำนวยการฯ	ประสานการปฏิบัติระหว่าง หน่วยงานภาครัฐ พลเรือน ทหาร ตำรวจ หน่วยงานภาคเอกชน หน่วยงานภาคประชาสังคม เข้าระงับเหตุอุทกภัย และดินถล่ม เพื่อให้ความช่วยเหลือบรรเทา ความเดือดร้อนให้แก่ประชาชนผู้ได้รับผลกระทบ โดยเร่งด่วนอย่างทั่วถึง เป็นธรรม เสมอภาค และปฏิบัติหน้าที่อื่นตามที่ผู้อำนวยการจังหวัด มอบหมาย
4	ศูนย์ข้อมูล ประชาสัมพันธ์ ร่วม	- ประชาสัมพันธ์จังหวัดเชียงราย - ผู้อำนวยการและหัวหน้าสถานี วิทยุกระจายเสียงหลักทุกสถานี - นายกสมาคมสื่อมวลชนและนัก ประชาสัมพันธ์เชียงราย - เจ้าหน้าที่สำนักงานสำนักงาน ประชาสัมพันธ์จังหวัดเชียงรายที่ ได้รับมอบหมาย - เจ้าหน้าที่สถานีวิทยุกระจายเสียง แห่งประเทศไทย ที่ได้รับมอบหมาย	เป็นศูนย์กลางการแลกเปลี่ยนข้อมูล ข่าวสาร ระหว่าง ส่วนราชการ หน่วยงาน ภาคเอกชน และสื่อมวลชน ทั้งในและต่างประเทศ ประสานข้อมูลเหตุการณ์ กับส่วนต่างๆ เผยแพร่ข้อมูล และประชาสัมพันธ์ข้อมูล ข่าวสาร ความรู้ที่ถูกต้อง เพื่อการเตรียมพร้อมรับมือ สถานการณ์ให้กับประชาชนและสื่อมวลชน กำหนดมาตรการ ป้องกัน ตอบโต้ข่าวลือ ข่าวอันเป็นเท็จ และข้อมูลที่จะสร้างความตระหนก ตกตื่น และหวาดกลัวให้แก่ประชาชน รวมทั้งปฏิบัติการ ทางจิตวิทยามวลชน จัดทำขอบเขต แผนงาน ภารกิจ และโครงสร้างภายในศูนย์ข้อมูลประชาสัมพันธ์ร่วม ในภาวะฉุกเฉินที่เกิดขึ้น และปฏิบัติหน้าที่อื่น ตามที่ผู้อำนวยการจังหวัดมอบหมาย

ลำดับ	โครงสร้าง	หน่วยงาน	หน้าที่
5	ส่วนอำนวยการ	- นายสมหวัง บุญระยอง รองผู้ว่าราชการจังหวัดเชียงราย (ผู้อำนวยการส่วน) - รองผู้อำนวยการรักษาความมั่นคง ภายในจังหวัดเชียงรายฝ่ายทหาร (รองผู้อำนวยการส่วน)	ฝ้าระวังติดตามสถานการณ์ วิเคราะห์แนวโน้ม สถานการณ์ การแจ้งเตือนภัย รวบรวมข้อมูล จัดเตรียมเอกสารและวางแผนเผชิญเหตุโดยใช้ข้อมูล ที่ได้รับจากส่วนปฏิบัติการเป็นฐานดำเนินการประเมิน ความต้องการและสนับสนุนทรัพยากรในภาวะฉุกเฉิน
5.1	หน่วย สถานการณ์	- ปลัดจังหวัดเชียงราย (หัวหน้าหน่วย) - หัวหน้ากลุ่มงานนโยบายแผน และการข่าว กอ.รมน.จว.ชร. - ผู้แทนผู้บัญชาการมณฑลทหารบก ที่ 37 - ผู้อำนวยการโครงการชลประทาน เชียงราย - ผู้อำนวยการโครงการส่งน้ำ และบำรุงรักษาแม่ลาว - ผู้อำนวยการส่วนอุทกวิทยาที่ 2 เชียงราย - ผู้อำนวยการส่วนอุทกวิทยาที่ 4 เชียงแสน - ผู้อำนวยการสถานีอุตุวิทยามหาวิทยาลัย เชียงราย - ผู้อำนวยการสำนักงาน ทรัพยากรธรรมชาติและสิ่งแวดล้อม จังหวัดเชียงราย - ผู้อำนวยการสำนักบริหารพื้นที่ อนุรักษ์ที่ 15 - ผู้อำนวยการสำนักจัดการ ทรัพยากรป่าไม้ที่ 2 (เชียงราย) - ผู้อำนวยการศูนย์ป้องกันและ บรรเทาสาธารณภัยเขต 15 เชียงราย - ผู้อำนวยการสำนักงานเจ้าท่า ภูมิภาคสาขาเชียงราย - ผู้แทนผู้อำนวยการสำนักงาน ทรัพยากรน้ำแห่งชาติภาค 1	ฝ้าระวังและติดตามสภาพอากาศ จากกรมอุตุวิทยามหาวิทยาลัย สถานการณ์น้ำท่า สภาพน้ำ ในอ่าง การบริหารจัดการน้ำในเขตพื้นที่ จากกรมชลประทาน และแจ้งเตือนจากกรมป้องกัน และบรรเทาสาธารณภัยหรือหน่วยอื่นๆ ที่เกี่ยวข้อง คาดการณ์และประเมินความเสี่ยงจากอุทกภัย และดินถล่ม เมื่อเกิดหรือคาดว่าจะเกิดสถานการณ์ อุทกภัย ดินถล่ม ในพื้นที่ ให้แจ้งเตือนสถานการณ์ ไปยังศูนย์บัญชาการเหตุการณ์ระดับอำเภอ ตลอดจนรวบรวมข้อมูลข่าวสารในที่เกิดเหตุ และติดตามสถานการณ์อย่างต่อเนื่อง จัดทำแผนที่ แผนที่สถานการณ์ ฐานข้อมูลสถานการณ์ และส่งต่อข้อมูลที่ถูกต้อง เป็นปัจจุบันให้กับผู้ที่ ปฏิบัติงานและส่วนที่เกี่ยวข้อง และปฏิบัติงานอื่นๆ ตามที่ผู้อำนวยการจังหวัดมอบหมาย

ลำดับ	โครงสร้าง	หน่วยงาน	หน้าที่
	หน่วย สถานการณื (ต่อ)	<ul style="list-style-type: none"> - หัวหน้าสำนักงานป้องกันและ บรรเทาสาธารณภัยจังหวัดเชียงราย - หัวหน้าสำนักงานป้องกันและ บรรเทาสาธารณภัยจังหวัดเชียงราย (สาขาเวียงป่าเป้า) - หัวหน้าสำนักงานป้องกันและ บรรเทาสาธารณภัยจังหวัดเชียงราย (สาขาเชียงของ) - หัวหน้าฝ่ายแผนและอำนวยการฯ สำนักงานป้องกันและบรรเทา สาธารณภัยจังหวัดเชียงราย 	
5.2	หน่วย ทรัพยากร	<ul style="list-style-type: none"> - ปลัดองค์การบริหารส่วนจังหวัด เชียงราย (หัวหน้าหน่วย) - ผู้แทนปลัดจังหวัดเชียงราย - ผู้แทนหัวหน้าสำนักงานจังหวัด เชียงราย - ผู้แทนผู้อำนวยการศูนย์ป้องกัน และบรรเทาสาธารณภัยเขต 15 เชียงราย - เจ้าหน้าที่สำนักงานป้องกันและ บรรเทาสาธารณภัยจังหวัดเชียงราย ที่ได้รับมอบหมาย 	จัดระบบกำลังพล วัสดุอุปกรณ์ เครื่องจักรกล สาธารณภัยสำหรับใช้ปฏิบัติงาน ให้เกิดประสิทธิภาพ สูงสุด จัดทำทะเบียนรับ – ส่ง ทรัพยากรที่ใช้ ในการสนับสนุนการปฏิบัติงาน พร้อมทั้งติดตาม สถานะของทรัพยากร จัดทำข้อมูลความต้องการ การใช้ทรัพยากร ตลอดจนจัดหาและประสานขอรับ การสนับสนุนทรัพยากรเพื่อใช้ในการปฏิบัติงาน ตามที่ได้รับการร้องขอ และส่งกลับทรัพยากร หลังจากเสร็จสิ้นภารกิจ
5.3	หน่วยเอกสาร	<ul style="list-style-type: none"> - ผู้ช่วยหัวหน้าสำนักงานป้องกันและ บรรเทาสาธารณภัยจังหวัดเชียงราย - เจ้าหน้าที่ สำนักงานป้องกันและ บรรเทาสาธารณภัยจังหวัดเชียงราย 	จัดทำรายงานข้อมูลผลการปฏิบัติงานรายงาน ให้ผู้อำนวยการจังหวัดทราบ จัดทำคำสั่ง เอกสาร หนังสือ จัดการประชุมและสรุปรายงานการประชุม จัดเก็บข้อมูลสถิติ และปฏิบัติงานอื่นๆ ตามที่ ผู้อำนวยการจังหวัดมอบหมาย

ลำดับ	โครงสร้าง	หน่วยงาน	หน้าที่
6	ส่วนปฏิบัติการ	- นายวารดิศร อ่อนนุช รองผู้ว่าราชการ (ผู้อำนวยการส่วน) - ปลัดจังหวัดเชียงราย (รองผู้อำนวยการส่วน)	สั่งการและกำหนดแนวทางการปฏิบัติการช่วยเหลือผู้ประสบภัย และกำหนดจุดระดมทรัพยากร
6.1	ชุดปฏิบัติการประจำพื้นที่	- นายอำเภอแห่งท้องที่ (หัวหน้าชุด) - นายกองค้ำครองส่วนท้องถิ่นในพื้นที่ - หัวหน้าส่วนราชการที่เกี่ยวข้องในพื้นที่ - อาสาสมัครกู้ชีพ กู้ภัยในพื้นที่	อำนวยความสะดวกและดำเนินการป้องกันและแก้ไขปัญหาอุทกภัย และดินถล่ม ในพื้นที่รับผิดชอบ
6.2	ชุดปฏิบัติการทางอากาศ	- รองผู้อำนวยการรักษาความมั่นคงภายในจังหวัดเชียงราย (ท.) (หัวหน้าชุด) - ผู้บังคับหน่วยเฉพาะกิจทัพเจ้าตาก - ผู้แทนผู้บังคับการตำรวจภูธรจังหวัดเชียงราย	ประสานและควบคุมการปฏิบัติการโดยใช้อากาศยานตามที่ผู้อำนวยการจังหวัดมอบหมาย
6.3	ชุดปฏิบัติการด้านการกู้ภัย	- ปลัดองค์การบริหารส่วนจังหวัดเชียงราย - ผู้แทนผู้บัญชาการมณฑลทหารบกที่ 37 - ผู้บังคับกองพันทหารราบที่ 3 กรมทหารราบที่ 17 - ผู้บังคับหน่วยเรือรักษาความสงบเรียบร้อย ตามลำน้ำโขงเขตเชียงราย - ผู้บังคับหน่วยพัฒนาการเคลื่อนที่ 35 - ป้องกันจังหวัดเชียงราย - เกษตรและสหกรณ์จังหวัดเชียงราย	กำหนดมาตรการ แนวทาง และวางแผนการป้องกันและแก้ไขปัญหาอุทกภัยและดินถล่มโดยบูรณาการการปฏิบัติงานตามแผนเผชิญเหตุอุทกภัยและดินถล่ม จังหวัดเชียงราย ปี 2566 จัดตั้งหน่วยปฏิบัติการค้นหาและกู้ภัย ประกอบด้วย ชุดเคลื่อนที่เร็ว ชุดสนับสนุนเพื่อดำเนินการค้นหา ระดมสรรพกำลังเข้าระงับ ยับยั้ง ป้องกันและลดผลกระทบอันเกิดแก่ชีวิต และทรัพย์สินของประชาชน ทั้งในด้านการเกษตร ปศุสัตว์ ประมง และด้านอื่น ๆ ตลอดจนปฏิบัติการฟื้นฟูสู่ภาวะปกติ รายงานสถานการณ์ต่อหน่วยสถานการณ์ และส่วนอำนวยความสะดวก และปฏิบัติงานอื่น ๆ ตามที่ผู้อำนวยการจังหวัดมอบหมาย

ลำดับ	โครงสร้าง	หน่วยงาน	หน้าที่
	<p>ชุดปฏิบัติการด้านการกู้ภัย (ต่อ)</p>	<ul style="list-style-type: none"> - ผู้อำนวยการส่วนสนับสนุนทรัพยากรกู้ภัย ศูนย์ป้องกันและบรรเทาสาธารณภัย เขต 15 เชียงราย - ประธานคณะกรรมการประสานงานศูนย์ อปพร.จังหวัด เชียงราย - นายกสมาคมศิริกรณ์ เชียงราย บรรเทาสาธารณภัย - นายกสมาคมแสงธรรม สาธารณกุศล เชียงราย - ประธานมูลนิธิสยามรวมใจ (ปู่อินทร์) เชียงราย - ประธานกลุ่ม 4x4 แอดเวนเจอร์ คลับ 	
6.4	<p>ชุดปฏิบัติการด้านการแพทย์และสาธารณสุข</p>	<ul style="list-style-type: none"> - นายแพทย์สาธารณสุขจังหวัด เชียงราย (หัวหน้าชุด) - ผู้อำนวยการโรงพยาบาล เชียงราย ประชานุเคราะห์ - ผู้อำนวยการโรงพยาบาล ค่ายเม็งรายมหาราช - ผู้อำนวยการโรงพยาบาล ในพื้นที่ ประสบภัย - เจ้าหน้าที่สำนักงานสาธารณสุข จังหวัด เชียงราย/โรงพยาบาล เชียงราย ประชานุเคราะห์ ที่ได้รับ มอบหมาย 	<p>วางแผนดำเนินการป้องกัน ฝ้าระวังโรคติดต่อ และควบคุมโรคระบาด ให้การรักษาพยาบาล และบริการการแพทย์ฉุกเฉินในพื้นที่ประสบภัย และพื้นที่อพยพ</p>

ลำดับ	โครงสร้าง	หน่วยงาน	หน้าที่
6.5	<p>ชุดปฏิบัติการด้านการสงเคราะห์อพยพ และศูนย์พักพิงชั่วคราว</p>	<ul style="list-style-type: none"> - พัฒนาสังคมและความมั่นคงของมนุษย์จังหวัดเชียงราย (หัวหน้าชุด) - ผู้แทนผู้บัญชาการมณฑลทหารบกที่ 37 - ผู้แทนผู้บังคับกองพันทหารราบที่ 3 กรมทหารราบที่ 17 - ผู้แทนผู้บังคับการตำรวจภูธรจังหวัดเชียงราย - พัฒนาการจังหวัดเชียงราย - ศึกษาธิการจังหวัดเชียงราย - วัฒนธรรมจังหวัดเชียงราย - ผู้อำนวยการสำนักงานพระพุทธศาสนาจังหวัดเชียงราย - ขนส่งจังหวัดเชียงราย - ท้องถิ่นจังหวัดเชียงราย - ผู้แทนนายแพทย์สาธารณสุขจังหวัดเชียงราย - ผู้แทนผู้อำนวยการศูนย์ป้องกันและบรรเทาสาธารณภัย เขต 15 ชร. - ผู้แทนปศุสัตว์จังหวัดเชียงราย - ผู้แทนนายกองค์การบริหารส่วนจังหวัดเชียงราย - เจ้าหน้าที่สำนักงานพัฒนาสังคมและความมั่นคงของมนุษย์จังหวัดเชียงราย ที่ได้รับมอบหมาย - เจ้าหน้าที่เหล่ากาชาดจังหวัดเชียงราย ที่ได้รับมอบหมาย 	<ol style="list-style-type: none"> 1. จัดสถานที่ปลอดภัยและที่พักพิงชั่วคราวแก่ผู้อพยพและเจ้าหน้าที่ โดยจัดระเบียบพื้นที่อพยพให้เหมาะสมเป็นสัดส่วน รวมทั้งจัดระบบสาธารณสุขปโภคและระบบสุขาภิบาล ให้มีความสะอาด พอเพียง และปลอดภัย 2. จัดระเบียบการจราจรชั่วคราวในพื้นที่ที่เกิดสาธารณภัยและพื้นที่ใกล้เคียง รวมทั้งจัดระเบียบจราจรในพื้นที่พักพิงชั่วคราวเพื่อรองรับการอพยพรักษาความปลอดภัยในชีวิตและทรัพย์สินของประชาชนและทรัพย์สินของทางราชการ ดำเนินการเคลื่อนย้ายอพยพอย่างเป็นระบบ 3. ให้ความช่วยเหลืออพยพในการขนย้ายทรัพย์สิน และปศุสัตว์ ในพื้นที่ประสบภัยและพื้นที่ใกล้เคียงตามที่ได้รับคำร้องขอ หากไม่เพียงพอให้ร้องขอหน่วยทหารในพื้นที่สนับสนุน และเมื่อสิ้นสุดสถานการณ์ให้ผู้นำท้องที่/ผู้นำชุมชน จัดลำดับและจัดระเบียบการอพยพกลับ พร้อมทั้งจัดเจ้าหน้าที่ดำเนินการควบคุมดูแลการอพยพกลับให้เป็นไปด้วยความเรียบร้อย 4. จัดทำทะเบียนเพื่อตรวจสอบจำนวนผู้อพยพและผู้ติดตามในพื้นที่ 5. จัดบริการด้านการแพทย์และการสาธารณสุขในพื้นที่อพยพ 6. จัดหาพื้นที่รองรับการอพยพสัตว์เลี้ยง จัดทำทะเบียนผู้ประกอบการและเลี้ยงสัตว์ ตลอดจนจัดเตรียมยานพาหนะสำหรับใช้อพยพสัตว์

ลำดับ	โครงสร้าง	หน่วยงาน	หน้าที่
6.6	ชุดปฏิบัติการ ด้านโครงสร้าง พื้นฐาน	<ul style="list-style-type: none"> - ผู้อำนวยการแขวงทางหลวง เชียงรายที่ 2 - ผู้อำนวยการสำนักทางหลวงชนบท ที่ 17 เชียงราย - ผู้อำนวยการแขวงทางหลวงชนบท เชียงราย - พนักงานจังหวัดเชียงราย - ผู้แทนนายกองค์การบริหาร ส่วนจังหวัดเชียงราย - ผู้แทนท้องถิ่นจังหวัดเชียงราย - ผู้จัดการการไฟฟ้าส่วนภูมิภาค จังหวัดเชียงราย - ผู้จัดการการประปาส่วนภูมิภาค สาขาเชียงราย - ผู้จัดการศูนย์บริการ NT เชียงราย 	<p>สำรวจความเสียหาย และป้องกันสิ่งสาธารณ ประโยชน์ ซ้ำรูด เสียหาย เนื่องจากอุทกภัยและดินถล่ม ตลอดจนปรับปรุง ซ่อมแซม สาธารณูปโภค และโครงสร้างพื้นฐานให้สามารถใช้งานได้อย่าง ปลอดภัยและรวดเร็ว</p>
6.7	ชุดปฏิบัติการ รักษาความสงบ เรียบร้อย	<ul style="list-style-type: none"> - ผู้บังคับการตำรวจภูธรจังหวัด เชียงราย (หัวหน้าชุด) - ป้องกันจังหวัดเชียงราย - สารวัตรสถานีตำรวจน้ำ 1 อำเภอเชียงแสน - สารวัตรสถานีตำรวจน้ำ 2 อำเภอเชียงของ - สารวัตรสถานีตำรวจน้ำ 3 อำเภอเวียงแก่น - ผู้บังคับกองร้อยตำรวจตระเวน ชายแดนที่ 327 - เจ้าหน้าที่ตำรวจภูธรจังหวัด เชียงราย ที่ได้รับมอบหมาย 	<p>กำหนดแผนป้องกันและปราบปรามแผนอาชญากรรม ในระหว่างเกิดภัย เพื่อให้ประชาชนมีความปลอดภัย ในชีวิตและทรัพย์สินรักษาความสงบเรียบร้อย และความปลอดภัยของประชาชนในพื้นที่ประสบภัย ควบคุมบังคับใช้กฎหมาย และจัดระบบจราจรในพื้นที่ ประสบภัย พร้อมทั้งสอดส่อง ทำความเข้าใจ และให้ความช่วยเหลือประชาชนที่ประสบปัญหา ความเดือดร้อน</p>

ลำดับ	โครงสร้าง	หน่วยงาน	หน้าที่
7	ส่วนสนับสนุน	- นายวารดิศร อ่อนนุช รองผู้ว่าราชการจังหวัดเชียงราย (ผู้อำนวยการส่วน) - หัวหน้าสำนักงานจังหวัดเชียงราย (รองผู้อำนวยการส่วน) - คลังจังหวัดเชียงราย (รองผู้อำนวยการส่วน)	ประสานการขอรับสนับสนุนอุปกรณ์ จัดตั้งเครือข่าย การติดต่อสื่อสาร จัดทำแผนสื่อสาร แผนการแพทย์ แผนการจราจร
7.1	แผนก สนับสนุน	- หัวหน้าสำนักงานจังหวัดเชียงราย (หัวหน้าแผนก) - ผู้แทนท้องถิ่นจังหวัดเชียงราย - ผู้แทนป้องกันจังหวัดเชียงราย - ผู้แทนขนส่งจังหวัดเชียงราย - ผู้แทนนายกองค์การบริหาร ส่วนจังหวัดเชียงราย - ผู้ช่วยหัวหน้าสำนักงานป้องกันและ บรรเทาสาธารณภัยจังหวัดเชียงราย - เจ้าหน้าที่สำนักงานจังหวัด เชียงราย ที่ได้รับมอบหมาย - หัวหน้าฝ่ายส่งเคราะห์ฯ สำนักงานป้องกันและบรรเทา สาธารณภัยจังหวัดเชียงราย	จัดทำเอกสารขอรับการสนับสนุนทรัพยากรต่างๆ ตามที่ส่วนปฏิบัติการร้องขอ วางผัง ออกแบบ จัดสถานที่ศูนย์บัญชาการเหตุการณ์ ฐาน แคมป์ และการรักษาความปลอดภัยของสถานที่ จัดหายานพาหนะสำหรับรับส่งผู้ปฏิบัติงานและขนส่ง ทรัพยากรสำหรับใช้ปฏิบัติงาน ดูแลเส้นทางจราจร ให้สามารถใช้งานได้ และประสานการปฏิบัติ จิตอาสา 904 เข้าสนับสนุนการปฏิบัติ ไปยังส่วนต่างๆ ของศูนย์บัญชาการเหตุการณ์
7.1.1	หน่วยจัดหา วัสดุ อุปกรณ์	- ปลัดจังหวัดเชียงราย (หัวหน้าหน่วย) - นายอำเภอแห่งท้องที่ - นายกองค์กรปกครองส่วนท้องถิ่น ในพื้นที่ - กำนัน / ผู้ใหญ่บ้าน / ผู้นำชุมชน ในพื้นที่	จัดหาวัสดุ อุปกรณ์ นอกเหนือจากการจัดซื้อจัดจ้าง เพื่อสนับสนุนการปฏิบัติงานของศูนย์บัญชาการ เหตุการณ์
7.1.2	หน่วยสถานที่	- นายอำเภอแห่งท้องที่ (หัวหน้าหน่วย) - นายกองค์กรปกครองส่วนท้องถิ่น ในพื้นที่ - กำนัน / ผู้ใหญ่บ้าน / ผู้นำชุมชน ในพื้นที่	จัดหาและจัดเตรียมสถานที่สำหรับสนับสนุน การปฏิบัติงานของศูนย์บัญชาการเหตุการณ์

ลำดับ	โครงสร้าง	หน่วยงาน	หน้าที่
7.1.3	หน่วย สนับสนุน ภาคพื้น	<ul style="list-style-type: none"> - ผู้แทนผู้บัญชาการมณฑลทหารบก ที่ 37 (หัวหน้าหน่วย) - ผู้แทนผู้อำนวยการศูนย์ป้องกัน และบรรเทาสาธารณภัยเขต 15 เชียงราย - นายอำเภอแห่งท้องที่ - นายกองค้กรปกครองส่วนท้องถิ่น ในพื้นที่ - กำนัน / ผู้ใหญ่บ้าน / ผู้นำชุมชน ในพื้นที่ 	อำนวยความสะดวกด้านการขนส่ง พาหนะที่ใช้ ในการปฏิบัติงาน รวมทั้งจัดระบบขนส่งเคลื่อนย้าย บุคลากร เสบียง รวมทั้งวัสดุ อุปกรณ์สนับสนุน การปฏิบัติการ
7.2	แผนกบริการ	<ul style="list-style-type: none"> - นายกเหล่ากาชาดจังหวัดเชียงราย (หัวหน้าแผนก) - ปลัดจังหวัดเชียงราย (รองหัวหน้าแผนก) 	อำนวยความสะดวกให้กับเจ้าหน้าที่ผู้ปฏิบัติงาน ด้านต่าง ๆ เช่น การสื่อสาร การแพทย์ และเสบียง
7.2.1	หน่วยสื่อสาร	<ul style="list-style-type: none"> - ผอ.กสทช.เขต 34 เชียงราย (หัวหน้าหน่วย) - ประธานเครือข่ายอาสาสมัคร ป้องกันและบรรเทาสาธารณภัย จังหวัดเชียงราย - นายกสมาคมวิทยุสื่อสาร อาสาสมัครเฝ้าระวังและเตือนภัย จังหวัดเชียงราย - เจ้าหน้าที่ฝ่ายแผนและอำนวยการ สำนักงานป้องกันและบรรเทา สาธารณภัยจังหวัดเชียงราย ที่ได้รับมอบหมาย - เจ้าหน้าที่ที่ทำการปกครองจังหวัด เชียงราย ที่ได้รับมอบหมาย - ผู้จัดการศูนย์บริการ NT - อาสาสมัครป้องกันภัยฝ่ายพลเรือน ในพื้นที่ ที่ได้รับมอบหมาย 	เตรียมความพร้อมอุปกรณ์ เครื่องมือ กำหนดรูปแบบ การสื่อสาร ติดตั้งระบบสื่อสาร จัดระบบสารสนเทศ บริการอินเทอร์เน็ตและระบบเชื่อมต่อฐานข้อมูลให้แก่ ศูนย์บัญชาการเหตุการณ์ รวมทั้งดำรงการสื่อสารของ หน่วยปฏิบัติงานให้ได้ตลอดระยะเวลาปฏิบัติงาน

ลำดับ	โครงสร้าง	หน่วยงาน	หน้าที่
7.2.2	หน่วยแพทย์	<ul style="list-style-type: none"> - นายแพทย์สาธารณสุขจังหวัด เชียงราย (หัวหน้าหน่วย) - ผู้อำนวยการโรงพยาบาลเชียงรายประชานุเคราะห์ - ผู้อำนวยการโรงพยาบาล ค่ายเม็งรายมหาราช - ผู้อำนวยการโรงพยาบาล ในพื้นที่ ประสบภัย - เจ้าหน้าที่สำนักงานสาธารณสุข จังหวัดเชียงราย/ เจ้าหน้าที่ โรงพยาบาลในพื้นที่ ที่ได้รับ มอบหมาย 	วางแผนดำเนินการป้องกัน และให้การรักษาพยาบาล และบริการการแพทย์ฉุกเฉินให้แก่เจ้าหน้าที่ ผู้ปฏิบัติงาน หรือผู้มีส่วนเกี่ยวข้องในการช่วยเหลือ ผู้ประสบภัย
7.2.3	หน่วยเสบียง	<ul style="list-style-type: none"> - นายกเหล่ากาชาดจังหวัดเชียงราย (หัวหน้าหน่วย) - พาณิชยจังหวัดเชียงราย - เกษตรจังหวัดเชียงราย - ประมงจังหวัดเชียงราย - ปศุสัตว์จังหวัดเชียงราย - นายกกิ่งกาชาดอำเภอ ในพื้นที่ ประสบภัย - หัวหน้าฝ่ายสงเคราะห์ฯ สำนักงานป้องกันและบรรเทา สาธารณภัยจังหวัดเชียงราย - เจ้าหน้าที่สำนักงานป้องกันและ บรรเทาสาธารณภัยจังหวัดเชียงราย ที่ได้รับมอบหมาย 	ดูแล จัดทำ และแจกจ่าย อาหารและเครื่องดื่มให้กับ เจ้าหน้าที่ที่ปฏิบัติงาน
7.3	แผนกการเงิน		
7.3.1	หน่วยการเงิน และบัญชี	<ul style="list-style-type: none"> - คลังจังหวัดเชียงราย (หัวหน้าหน่วย) - หัวหน้าตรวจสอบภายใน จังหวัดเชียงราย - เสมียนตราจังหวัดเชียงราย - เจ้าหน้าที่สำนักงานคลังจังหวัด เชียงราย ที่ได้รับมอบหมาย 	รับเงิน จ่ายเงิน ตรวจสอบเอกสาร ควบคุมและจัดทำ บัญชีการใช้จ่ายเงินงบประมาณและพิจารณาจัดหาเงิน งบประมาณในการดำเนินการ

ลำดับ	โครงสร้าง	หน่วยงาน	หน้าที่
7.3.2	หน่วยจัดซื้อ จัดจ้าง	<ul style="list-style-type: none"> - ผู้ช่วยหัวหน้าสำนักงานป้องกันและบรรเทาสาธารณภัยจังหวัดเชียงราย (หัวหน้าหน่วย) - เสมียนตราจังหวัดเชียงราย - เสมียนตราอำเภอ ในพื้นที่ ประสบภัย - เจ้าหน้าที่ที่ทำการปกครองจังหวัด เชียงราย ที่ได้รับมอบหมาย - เจ้าหน้าที่ที่ทำการปกครองอำเภอ ในพื้นที่ประสบภัยที่ได้รับมอบหมาย - เจ้าหน้าที่สำนักงานป้องกันและบรรเทาสาธารณภัยจังหวัดเชียงราย ที่ได้รับมอบหมาย 	จัดหาวัสดุ อุปกรณ์ เครื่องมือ และอื่นๆที่จำเป็นต้องใช้ในการปฏิบัติงานโดยกระบวนการจัดซื้อจัดจ้าง และปฏิบัติงานอื่นๆ ตามที่ผู้อำนวยการจังหวัด มอบหมาย
7.3.3	หน่วยรับ บริจาค	<ul style="list-style-type: none"> - นายกเหล่ากาชาดจังหวัดเชียงราย (หัวหน้าหน่วย) - หัวหน้าสำนักงานจังหวัดเชียงราย - นายกกิ่งกาชาดอำเภอ ในพื้นที่ ประสบภัย - จ่าจังหวัดเชียงราย - เสมียนตราจังหวัดเชียงราย - ผู้แทนคลังจังหวัดเชียงราย 	รับบริจาค จ่าย เก็บรักษาและตรวจสอบสิ่งของ หรือเงินบริจาค รวมทั้งออกใบเสร็จรับเงินให้ถูกต้อง และเป็นไปตามระเบียบกฎหมายที่กำหนด และตามประสงค์ของผู้บริจาค จัดทำบัญชีหรือทะเบียน คุมแสดงรายละเอียดการรับ – จ่ายสิ่งของ หรือเงินบริจาค และรายงานผลการปฏิบัติ ให้ผู้อำนวยการจังหวัดทราบ

3) กรณีเกิดสาธารณภัยจากอุทกภัย และดินถล่ม สาธารณภัยขนาดใหญ่ (ความรุนแรง ระดับ 3)

เกิดผลกระทบรุนแรง กว้างขวาง มีพื้นที่เสียหายเป็นบริเวณกว้าง เกินขีดความสามารถของจังหวัด (ผู้อำนวยการจังหวัด/ผู้ว่าราชการจังหวัด) ไม่สามารถควบคุมสถานการณ์ได้ ต้องอาศัยผู้เชี่ยวชาญ/อุปกรณ์พิเศษ/กำลังสนับสนุน ระดมสรรพกำลังทุกภาคส่วนเพื่อตอบโต้เหตุฉุกเฉิน/บรรเทาภัย

4) กรณีเกิดสาธารณภัยจากอุทกภัย และดินถล่ม สาธารณภัยขนาดร้ายแรงอย่างยิ่ง (ความรุนแรง ระดับ 4)

เกิดผลกระทบร้ายแรงอย่างยิ่ง ระดับวิกฤติการณ์ มีผลกระทบต่อชีวิตและทรัพย์สิน ความเป็นอยู่และขวัญกำลังใจของประชาชนจำนวนมากอย่างร้ายแรง ผู้อำนวยการกลาง (อธิบดีกรมป้องกันและบรรเทาสาธารณภัย) หรือผู้บัญชาการป้องกันและบรรเทาสาธารณภัยแห่งชาติ (รัฐมนตรีว่าการกระทรวงมหาดไทย) ไม่สามารถควบคุมสถานการณ์/แก้ไขปัญหา/ระงับภัยได้

กรณีการเกิดสาธารณภัยจากอุทกภัย และดินถล่ม ความรุนแรงระดับ 3 – 4 ให้จังหวัด ดำเนินการดังนี้

(1) ให้ศูนย์บัญชาการเหตุการณ์จังหวัดเชียงราย ปรับโครงสร้างเป็นศูนย์บัญชาการเหตุการณ์ส่วนหน้าจังหวัดเชียงรายทันที เมื่อมีการยกระดับความรุนแรงของภัยเป็นระดับ 3 – 4 เพื่อเป็นส่วนหน้าระดับจังหวัดที่มีหน้าที่ปฏิบัติงานตามการบัญชาการเหตุการณ์จากกองบัญชาการป้องกันและบรรเทาสาธารณภัยแห่งชาติ (บก.ปภ.ช.) เพื่อจัดทำข้อมูล บัญชีทรัพย์สิน เหตุการณ์ พื้นที่ความเสียหาย และผลการปฏิบัติที่ผ่านมา รายงานและประสานขอรับการสนับสนุน และความช่วยเหลือจากกองบัญชาการป้องกันและบรรเทาสาธารณภัยแห่งชาติ (บก.ปภ.ช.)

(2) ให้ผู้ว่าราชการจังหวัด (ผู้ว่าราชการจังหวัดเชียงราย) ขึ้นกับกองบัญชาการป้องกันและบรรเทาสาธารณภัยแห่งชาติ (บก.ปภ.ช.) โดยมีผู้บัญชาการป้องกันและบรรเทาสาธารณภัยแห่งชาติ (รัฐมนตรีว่าการกระทรวงมหาดไทย) ในฐานะผู้บัญชาการเหตุการณ์อุทกภัยความรุนแรงระดับ 3 เข้าสั่งการและบัญชาการเหตุการณ์ โดยให้ผู้ว่าราชการกลาง (อธิบดีกรมป้องกันและบรรเทาสาธารณภัย) ควบคุม กำกับ การปฏิบัติหน้าที่ตามการสั่งการของผู้บัญชาการป้องกันและบรรเทาสาธารณภัยแห่งชาติ

กรณีเหตุการณ์อุทกภัย น้ำป่าไหลหลาก และดินถล่ม ความรุนแรงระดับ 4 นายกรัฐมนตรี หรือรองนายกรัฐมนตรีที่ได้รับมอบหมาย โดยใช้อำนาจตามมาตรา 31 แห่งพระราชบัญญัติป้องกันและบรรเทาสาธารณภัย พ.ศ. 2550 ในฐานะผู้บัญชาการเหตุการณ์เข้าควบคุมสถานการณ์ มีอำนาจสั่งการและบัญชาการให้ดำเนินการอย่างใดอย่างหนึ่งเพื่อป้องกันและบรรเทาสาธารณภัยรวมตลอดถึงให้ความช่วยเหลือแก่ประชาชนในพื้นที่ที่กำหนดได้ทั่วประเทศ

(3) ให้ศูนย์บัญชาการเหตุการณ์ส่วนหน้าจังหวัดเชียงราย รับผิดชอบการดำเนินการป้องกันแก้ไข และช่วยเหลือผู้ประสบภัยในพื้นที่จังหวัด โดยขึ้นการบังคับบัญชาและสนับสนุนการปฏิบัติการเผชิญเหตุของกองบัญชาการป้องกันและบรรเทาสาธารณภัยแห่งชาติ (บก.ปภ.ช.) และรายงานสถานการณ์และผลการดำเนินงานตามแบบรายงานเหตุด่วนสาธารณภัยของกรมป้องกันและบรรเทาสาธารณภัยทราบจนกว่าสถานการณ์จะยุติ

2) การบัญชาการเหตุการณ์ร่วม (Unified Command)

จังหวัดเชียงราย ร่วมกับหน่วยงานทุกภาคส่วน เพื่อบูรณาการการปฏิบัติงานเป็นไปในทิศทางเดียวกัน โดยยึดการบริหารจัดการสาธารณภัยตามพระราชบัญญัติป้องกันและบรรเทาสาธารณภัย พ.ศ. 2550

สำหรับเหตุการณ์ขนาดเล็ก/ไม่รุนแรง ให้หัวหน้าหน่วยงานที่เข้าถึงที่เกิดเหตุเป็นลำดับแรกบัญชาการเหตุการณ์ไปพลางก่อนจนกว่าผู้มีอำนาจตามกฎหมายจะเข้าเป็นผู้บัญชาการเหตุการณ์ตามอำนาจหน้าที่ต่อไป

4. การสนับสนุน

4.1 ด้านงบประมาณ

4.1.1 งบประมาณของหน่วยงาน และองค์กรปกครองส่วนท้องถิ่น

1) งบประมาณรายจ่ายประจำปี ได้แก่

(1) องค์กรปกครองส่วนท้องถิ่น ตั้งงบประมาณในการป้องกันและบรรเทาสาธารณภัย ในเขตท้องถิ่นของตนตามกรอบแนวทางตามกฎหมายที่เกี่ยวข้อง

(1.1) ตั้งงบประมาณรายจ่ายประจำปีในการป้องกันและบรรเทาสาธารณภัย ในเขตพื้นที่ของตนเพื่อใช้ดำเนินการตั้งแต่ระยะก่อนเกิด ขณะเกิด และหลังเกิดสาธารณภัย โดยเฉพาะงบประมาณ เพื่อให้ความช่วยเหลือและบรรเทาความเดือดร้อนที่เกิดขึ้นเฉพาะหน้าและระยะยาว เช่น การอพยพ การจัดตั้ง ศูนย์พักพิงชั่วคราว การสงเคราะห์ช่วยเหลือผู้ประสบภัย การสาธารณสุข การสื่อสาร การรักษาความสงบ เรียบร้อย และการสาธารณสุขโรค เป็นต้น

(1.2) สนับสนุนงบประมาณเพื่อการป้องกันและบรรเทาสาธารณภัยในพื้นที่ ของตนในการจัดหาวัสดุอุปกรณ์ เครื่องมือเครื่องใช้ และยานพาหนะ พร้อมทั้งจัดให้มีเครื่องหมายสัญญาณ หรือสิ่งอื่นใดในการแจ้งให้ประชาชนได้ทราบถึงการเกิดหรือคาดว่าจะเกิดสาธารณภัย

(2) จังหวัดและกลุ่มจังหวัด

จังหวัดตั้งงบประมาณสำหรับการป้องกันและบรรเทาสาธารณภัยจากสำนัก งบประมาณตามพระราชกฤษฎีกาว่าด้วยการบริหารงานจังหวัดและกลุ่มจังหวัดแบบบูรณาการ พ.ศ. 2551 โดยการบรรจุแผนงาน/โครงการด้านการป้องกันและบรรเทาสาธารณภัยในแผนพัฒนาจังหวัด แผนพัฒนากลุ่ม จังหวัด แผนปฏิบัติราชการประจำปีของจังหวัด แผนปฏิบัติราชการประจำปีของกลุ่มจังหวัด และคำขอ งบประมาณของจังหวัดและกลุ่มจังหวัด เพื่อให้จังหวัดและกลุ่มจังหวัดได้มีส่วนร่วมรับผิดชอบในการป้องกัน และบรรเทาสาธารณภัยในเขตพื้นที่รับผิดชอบ

(3) ส่วนราชการ

หน่วยงานระดับจังหวัด ระดับอำเภอ และระดับท้องถิ่น ตั้งงบประมาณรายจ่าย ประจำปี เพื่อดำเนินการป้องกันและบรรเทาสาธารณภัยตามภารกิจของหน่วยงานที่ดำเนินการรองรับยุทธศาสตร์ ตามที่กำหนดไว้ในแผนการป้องกันและบรรเทาสาธารณภัยจังหวัดเชียงราย

2) งบอื่น ๆ ได้แก่

(1) งบกลาง

(1.1) องค์กรปกครองส่วนท้องถิ่น

1) ก่อนเกิดภัย : องค์กรปกครองส่วนท้องถิ่นตั้งงบกลาง ประเภทเงินสำรองจ่าย ให้เพียงพอต่อการเผชิญเหตุสาธารณภัยที่อาจจะเกิดขึ้น

2) ขณะเกิดภัย : องค์กรปกครองส่วนท้องถิ่นนำเงินงบประมาณที่เตรียมไว้ ไปใช้จ่ายเพื่อบรรเทา/ช่วยเหลือความเดือดร้อนของประชาชนที่ประสบสาธารณภัยเป็นลำดับแรก ซึ่งหาก งบประมาณไม่เพียงพอ ให้โอนเงินงบประมาณเหลือจ่าย หรืองบประมาณในแผนงาน/โครงการอื่นที่ยังไม่มี ความจำเป็นเร่งด่วนที่ต้องใช้จ่ายไปตั้งเป็นงบประมาณสำหรับจ่ายเพิ่มเติมได้ตามระเบียบกระทรวงมหาดไทย ว่าด้วยวิธีการงบประมาณขององค์กรปกครองส่วนท้องถิ่น พ.ศ. 2551 และที่แก้ไขเพิ่มเติม

(1.2) รัฐบาล

กรณีส่วนราชการหรือรัฐวิสาหกิจใดมีความจำเป็นต้องใช้จ่ายงบประมาณ นอกเหนือจากที่ได้รับการจัดสรรหรือได้รับการจัดสรรงบประมาณแล้วไม่เพียงพอที่จะดำเนินการ และมีความจำเป็นเร่งด่วน ให้ส่วนราชการฯ ขอใช้เงินงบกลาง รายการเงินสำรองจ่าย เพื่อกรณีฉุกเฉินหรือจำเป็น โดยพิจารณาเฉพาะกรณีที่มีความจำเป็นและเร่งด่วนที่จะต้องรีบดำเนินการ เพื่อมิให้เกิดความเสียหาย แก่ทางราชการ ทั้งนี้ต้องนำเสนอคณะรัฐมนตรีเพื่อพิจารณาอนุมัติ

4.1.2 ระเบียบกระทรวงการคลังว่าด้วยเงินตรองราชการเพื่อช่วยเหลือผู้ประสบภัยพิบัติ กรณีฉุกเฉิน พ.ศ. 2562

แนวทางการใช้จ่ายเงินตรองราชการตามระเบียบกระทรวงการคลังว่าด้วยเงินตรอง ราชการเพื่อช่วยเหลือผู้ประสบภัยพิบัติกรณีฉุกเฉิน พ.ศ. 2562

(1) เมื่อคาดหมายว่าจะเกิดภัยพิบัติกรณีฉุกเฉินขึ้นในเวลาอันใกล้และจำเป็นต้อง รีบดำเนินการโดยฉับพลัน ให้สำนักงานป้องกันและบรรเทาสาธารณภัยจังหวัดเชียงราย โดยผู้ว่าราชการจังหวัด เป็นผู้มีอำนาจอนุมัติใช้จ่ายเงินตรองราชการในเชิงป้องกันหรือยับยั้งภัยพิบัติกรณีฉุกเฉินนั้นได้ โดยไม่ต้อง ประกาศเขตการให้ความช่วยเหลือผู้ประสบภัยพิบัติกรณีฉุกเฉินภายในวงเงินไม่เกิน 10,000,000.- บาท

เมื่อประกาศเขตการให้ความช่วยเหลือผู้ประสบภัยพิบัติกรณีฉุกเฉินและต้องช่วยเหลือ ผู้ประสบภัยพิบัติกรณีฉุกเฉินและดำเนินการให้ความช่วยเหลือหรือสนับสนุนการให้ความช่วยเหลือผู้ประสบ ภัยพิบัติให้ใช้เงินตรองราชการตามระเบียบที่กำหนดให้สำนักงานป้องกันและบรรเทาสาธารณภัยจังหวัด แห่งละ 20,000,000.- บาท

(2) การใช้จ่ายเงินตรองราชการเพื่อช่วยเหลือผู้ประสบภัยพิบัติกรณีฉุกเฉินตามระเบียบนี้ ต้องเป็นค่าใช้จ่ายที่จำเป็นในการดำรงชีพและความเป็นอยู่ของประชาชน หรือเป็นการซ่อมแซมให้คืนสู่สภาพเดิม อันเป็นการบรรเทาความเดือดร้อนเฉพาะหน้า โดยไม่สามารถใช้จ่ายเงินตรองราชการ เพื่อสร้างสิ่งก่อสร้าง หรือสาธารณูปโภคที่ถาวรหรือก่อสร้างใหม่ได้

ทั้งนี้ ให้เป็นไปตามหลักเกณฑ์ วิธีการ และเงื่อนไขที่กรมป้องกันและบรรเทาสาธารณภัย กำหนดโดยความเห็นชอบของกระทรวงการคลัง การกำหนดวงเงินตรองราชการของส่วนราชการที่เกี่ยวข้อง สำหรับให้ความช่วยเหลือผู้ประสบภัยไว้ตามระเบียบนี้ ให้กองอำนวยการป้องกันและบรรเทาสาธารณภัยในเขต พื้นที่ดำเนินการขอใช้เงินตรองราชการให้ถูกต้องตามวิธีการและหลักเกณฑ์ที่กำหนดไว้ในระเบียบดังกล่าว

4.1.3 การรับบริจาคเงินหรือทรัพย์สินเพื่อช่วยเหลือผู้ประสบสาธารณภัย

กองอำนวยการป้องกันและบรรเทาสาธารณภัยจังหวัดเชียงราย อำเภอ และท้องถิ่น พิจารณา เห็นว่ามีความจำเป็นต้องจัดให้มีการรับบริจาคเงินหรือทรัพย์สินเพื่อช่วยเหลือผู้ประสบสาธารณภัย โดยจัดตั้ง ศูนย์รับบริจาคและประสานกับหน่วยงานที่เกี่ยวข้องและกำหนดสถานที่เก็บรักษาสิ่งของบริจาคและวิธีการ แจกจ่ายสิ่งของและเงินบริจาค จัดทำบัญชีการรับ-แจกจ่ายสิ่งของรับบริจาคไว้เป็นหลักฐาน และมีระบบควบคุม การรับและใช้จ่ายเงินบริจาคเพื่อให้เป็นไปตามระเบียบที่เกี่ยวข้อง ดังนี้

(1) ระเบียบสำนักนายกรัฐมนตรีว่าด้วยการรับบริจาคและการให้ความช่วยเหลือผู้ประสบ สาธารณภัย พ.ศ. 2542 และที่แก้ไขเพิ่มเติม

(2) ระเบียบสำนักนายกรัฐมนตรีว่าด้วยการเรียไรรของหน่วยงานรัฐ พ.ศ. 2544

(3) ระเบียบกระทรวงการคลังว่าด้วยการรับเงินหรือทรัพย์สินที่มีผู้บริจาคให้ทางราชการ พ.ศ. 2526

(4) ระเบียบกรมพัฒนาสังคมและสวัสดิการว่าด้วยการรับบริจาคสิ่งของเหลือใช้ของศูนย์รับบริจาคเพื่อการสงเคราะห์ผู้เดือดร้อน พ.ศ. 2547

กรณีบุคคล หน่วยงาน หรือองค์กรในจัดตั้งศูนย์รับบริจาคเพื่อช่วยเหลือผู้ประสบสาธารณภัย โดยที่บุคคล หน่วยงาน หรือองค์กรนั้นไม่ได้รับมอบภารกิจใด ๆ จากกองอำนวยการป้องกันและบรรเทาสาธารณภัยจังหวัดเชียงราย อำเภอ และท้องถิ่น ให้รับผิดชอบค่าใช้จ่ายในการขนย้ายและส่งมอบสิ่งของบริจาคเอง

4.2 การสื่อสาร โทรคมนาคม และการติดต่อประสานงาน

4.2.1 ผังการติดต่อสื่อสาร หมายเลขโทรศัพท์ในการประสานงาน

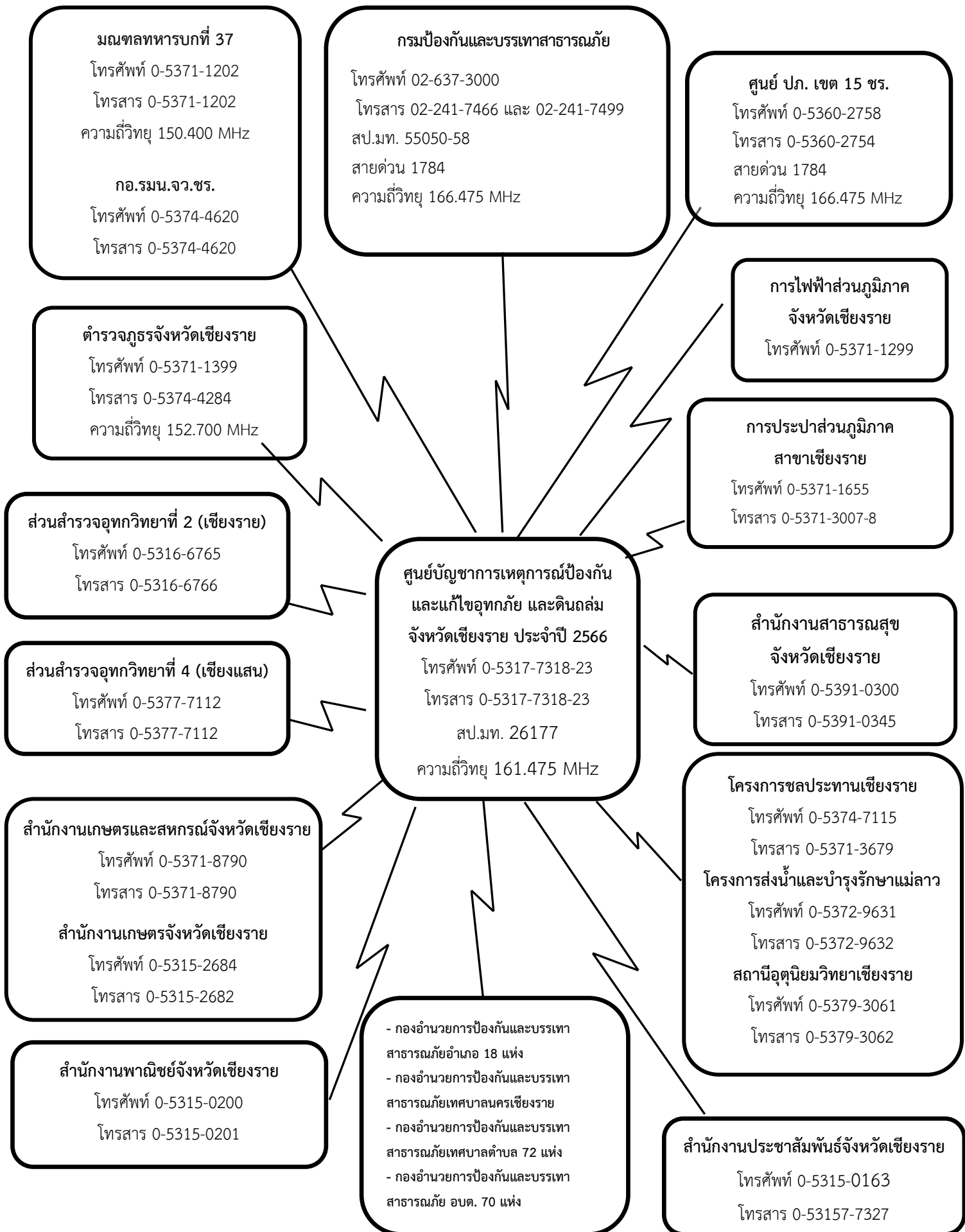

4.2.2 การดูแลระบบโทรคมนาคมให้สามารถใช้งานได้ตลอด 24 ชั่วโมง

1) ช่วงก่อนเกิดสถานการณ์ จำเป็นจะต้องพัฒนาการบูรณาการระบบสื่อสารทั้งทางข้อมูลและเสียง เพื่อความพร้อมดังนี้

1.1) การพัฒนาและการใช้แผนการสื่อสารร่วมกัน

1.2) อุปกรณ์ด้านการสื่อสาร กระบวนการ และระบบต่าง ๆ ที่สามารถปฏิบัติงานได้ร่วมกัน ทั้งนี้ต้องใช้ภาษาสามัญที่เข้าใจง่ายร่วมกัน

2) จัดตั้งศูนย์สื่อสารและจัดให้มีระบบสื่อสารหลัก ระบบสื่อสารรอง และระบบสื่อสารอื่น ๆ ที่จำเป็นให้ใช้งานได้ตลอด 24 ชั่วโมง ให้สามารถเชื่อมโยงระบบสื่อสารดังกล่าวกับหน่วยงานอื่นได้ปกติโดยเร็วทั่วถึงทุกพื้นที่

5. ภาคผนวก

ภาคผนวก ก : ข้อมูลบัญชีเครื่องจักรกล ยานพาหนะ และเครื่องมืออุปกรณ์

ภาคผนวก ข : บัญชีเครื่องมือ อุปกรณ์ ในการเฝ้าระวังและแจ้งเตือนภัย

ภาคผนวก ค : ข้อมูลการเตรียมความพร้อมศูนย์พักพิงชั่วคราว (กรณีอุทกภัย)

ภาคผนวก ง : ข้อมูลโรงพยาบาลเพื่อรองรับสถานการณ์สาธารณภัย

ภาคผนวก จ : การแบ่งพื้นที่รับผิดชอบในการบรรเทาสาธารณภัยของฝ่ายทหาร

ภาคผนวก ฉ : หมายเลขโทรศัพท์ติดต่อหน่วยงานต่าง ๆ

ภาคผนวก ช : บัญชีแจกจ่ายแผนการเผชิญเหตุป้องกันและแก้ไขปัญหายุทกภัย และดินถล่ม
จังหวัดเชียงราย ปี 2566

ลงนาม

ผู้เสนอแผน

(นายครรชิต ชมภูแดง)

นักวิเคราะห์นโยบายและแผนชำนาญการพิเศษ

รักษาราชการแทน หัวหน้าสำนักงานป้องกันและบรรเทาสาธารณภัยจังหวัดเชียงราย

กรรมการและเลขานุการกองอำนวยการป้องกันและบรรเทาสาธารณภัยจังหวัดเชียงราย

ลงนาม

ผู้ให้ความเห็นชอบ

(นายวรดิศ อ่อนนุช)

รองผู้ว่าราชการจังหวัดเชียงราย

รองผู้อำนวยการจังหวัด

ลงนาม

ผู้อนุมัติแผน

(นายพุดผิงศ์ ศิริมาตย์)

ผู้ว่าราชการจังหวัดเชียงราย

ผู้อำนวยการจังหวัด

ภาคผนวก ก

ข้อมูลบัญชีเครื่องจักรกล ยานพาหนะ และเครื่องมืออุปกรณ์
ที่พร้อมใช้งานในการป้องกันและแก้ไขปัญหาคูทกภัยและดินถล่ม
ในช่วงฤดูฝน ปี 2566

ภาคผนวก ก : ข้อมูลบัญชีเครื่องจักรกล ยานพาหนะ และเครื่องมืออุปกรณ์ที่พร้อมใช้งาน
ในการป้องกันและแก้ไขปัญหาอุทกภัยและดินถล่มในช่วงฤดูฝน ปี 2566

ลำดับ	รายการ	จำนวน	หน่วย	หมายเหตุ
1	เครื่องจักรกลปฏิบัติการ			
1.1	รถบรรทุกติดตั้งเครื่องสูบน้ำระยะไกล	2	คัน	
1.2	รถบรรทุกติดตั้งเครื่องสูบน้ำท่วม/ซัง	9	คัน	
1.3	รถปฏิบัติการอุทกภัยพร้อมเครื่องสูบน้ำขนาดใหญ่	1	คัน	
1.4	รถปฏิบัติการเคลื่อนย้ายผู้ประสบภัย	51	คัน	
1.5	เครื่องสูบน้ำขนาด ท่อส่ง 14 นิ้ว	35	คัน	
1.6	รถบรรทุกพร้อมเรือยนต์กู้ภัยเคลื่อนที่เร็ว	4	คัน	
1.7	เรือยนต์ท้องแบน	105	คัน	
1.8	เรือยาง	10	คัน	
2	เครื่องจักรกลอำนวยความสะดวก			
2.1	รถตรวจการณ์	82	คัน	
2.2	รถบรรทุกขนาดเล็ก แบบที่นั่งตอนเดียว	23	คัน	
2.3	รถบรรทุกขนาดเล็ก แบบที่นั่งตอนครึ่ง	48	คัน	
2.4	รถบรรทุกขนาดเล็ก แบบที่นั่ง 2 ตอน	104	คัน	
3	ชุดเครื่องจักรกลสนับสนุน			
3.1	รถบรรทุก 6 ตัน 6 ล้อ + ปันจันน้อยกว่า 6 ตัน	7	คัน	
3.2	รถบรรทุก 12 ตัน 10 ล้อ + ปันจัน 6 ตันขึ้นไป	7	คัน	
3.3	รถแทรกเตอร์ตีนตะขาบ 150 แรงม้าขึ้นไป	1	คัน	
3.4	รถแทรกเตอร์ตีนตะขาบ ต่ำกว่า 150 แรงม้า	7	คัน	
3.5	รถแทรกเตอร์ล้อยาง	19	คัน	
3.6	รถดักล้อยาง	2	คัน	
3.7	รถดักล้อตีนตะขาบ	15	คัน	
3.8	รถดักล้อหน้าชุดหลัง	26	คัน	
3.9	รถเกี่ยดินขนาดใหญ่ 125 แรงม้าขึ้นไป	7	คัน	
3.10	รถบล้อเหล็ก 4 ตันขึ้นไป	7	คัน	
3.11	รถดแบบผสม (ล้อเหล็ก - ล้อยาง) 4 ตันขึ้นไป	2	คัน	
3.12	รถปันจัน	2	คัน	
3.13	รถเครนขนาดใหญ่บรรเทาสาธารณภัย	2	คัน	
3.14	เครื่องบดอัดแบบแผ่นสันสะเทือน	3	คัน	
3.15	รถชุดตัดไฮดรอลิค แบบแขนตัวยาว (200 แรงม้า)	2	คัน	
3.16	รถเครื่องกำเนิดไฟฟ้า ขนาด 200 kVA.	2	คัน	

ลำดับ	รายการ	จำนวน	หน่วย	หมายเหตุ
4	ด้านอุปโภค บริโภค			
4.1	รถบริการน้ำดื่ม	7	คัน	
4.2	รถบรรทุกน้ำ ขนาด 5,000 ลิตร	54	คัน	
4.3	รถบรรทุกน้ำ ขนาด 6,000 ลิตร	76	คัน	
4.4	รถบรรทุกน้ำ ขนาด 10,000 ลิตร	56	คัน	
4.5	รถครัวสนาม	3	คัน	
5	ด้านคมนาคม			
5.1	รถบรรทุกขนาดใหญ่ ขนาด 6 ตัน 6 ล้อ	23	คัน	
5.2	รถบรรทุกขนาดกลาง ขนาด 4 ตัน 4 ล้อ หรือ 6 ล้อ	22	คัน	
5.3	รถบรรทุกเทท้าย ขนาด 6 ตัน 6 ล้อ	17	คัน	
5.4	รถบรรทุกเทท้าย ขนาด 12 ตัน 10 ล้อ	15	คัน	
5.5	รถหัวลาก	12	คัน	
5.6	สะพานถอดประกอบได้ (Bailey Bridge)	6	คัน	
6	ด้านสื่อสาร			
6.1	อากาศยานตรวจการณ์ไร้คนขับ	12	ลำ	
6.2	เครื่องส่งเสียงระยะไกล	7	เครื่อง	
6.3	รถยนต์ติดตั้งเครื่องขยายเสียง	33	คัน	



QR Code สำหรับดาวน์โหลดข้อมูลบัญชีเครื่องจักรกล ยานพาหนะ และเครื่องมืออุปกรณ์

ภาคผนวก ข

บัญชีเครื่องมือ อุปกรณ์เฝ้าระวัง และระบบแจ้งเตือนภัย

จังหวัดเชียงราย

ภาคผนวก ข : บัญชีเครื่องมือ อุปกรณ์เฝ้าระวัง และระบบแจ้งเตือนภัย จังหวัดเชียงราย

1.	สถานีวัดปริมาณน้ำฝน/เครื่องวัดปริมาณน้ำฝน	สถานีอุทกวิทยาที่ 2 เชียงราย	82	142
		สถานีอุทกวิทยาที่ 4 เชียงแสน	50	
		โครงการชลประทาน	8	
		สถานีอุตุนิยมวิทยา	2	
2.	สถานีตรวจวัดระดับน้ำ (โทรมาตร)	กรมทรัพยากรน้ำ	5	17
		ส่วนอุทกวิทยาที่ 2 เชียงราย	6	
		สถานีอุทกวิทยาที่ 4 เชียงแสน	6	
3.	สถานีวัดการเคลื่อนที่ของดิน	กรมทรัพยากรธรณี	3	3
4	อื่นๆ สถานีเรดาร์ตรวจอากาศ/สถานีวัดคลื่นสั่นสะเทือนพื้นดิน	สถานีอุตุนิยมวิทยา	1	4
		กรมทรัพยากรธรณี	3	
รวม				166

อุปกรณ์แจ้งเตือนภัยศูนย์เตือนภัยแห่งชาติ ในพื้นที่จังหวัดเชียงราย

ลำดับ	ประเภทระบบแจ้งเตือนภัย	จำนวน
1.	เครื่องรับสัญญาณเตือนภัยผ่านดาวเทียม (EVAC)	2
2.	หอเตือนภัย (Warning Tower)	5
3.	หอกระจายข่าว/หอเตือนภัยขนาดเล็ก (Small Tower)	17
4.	สถานีถ่ายทอดสัญญาณเตือนภัย/แม่ข่าย (CSC)	8
รวม		32



QR Code สำหรับดาวน์โหลดข้อมูลเครื่องมือ อุปกรณ์เฝ้าระวัง และระบบแจ้งเตือนภัย

ภาคผนวก ค

ข้อมูลการเตรียมความพร้อมศูนย์พักพิงชั่วคราว (กรณีอุทกภัย)

ภาคผนวก ค : ข้อมูลการเตรียมความพร้อมศูนย์พักพิงชั่วคราว (กรณีอุทกภัย)

ลำดับ	อำเภอ	ศูนย์พักพิงชั่วคราว (แห่ง)	รองรับผู้อพยพ รวม (คน)	หมายเหตุ
1	เมืองเชียงราย	62	24,420	
2	แม่สาย	28	7,050	
3	เชียงของ	35	10,200	
4	เชียงแสน	30	10,450	
5	พญาเม็งราย	30	5,400	
6	ดอยหลวง	12	5,800	
7	แม่ฟ้าหลวง	68	24,350	
8	เวียงชัย	5	9,000	
9	เวียงเชียงรุ้ง	54	8,020	
10	แม่จัน	96	37,385	
11	ป่าแดด	10	7,500	
12	พาน	89	40,045	
13	แม่ลาว	9	3,150	
14	แม่สรวย	45	22,200	
15	เวียงป่าเป้า	13	6,950	
16	ขุนตาล	3	6,300	
17	เทิง	6	7,500	
18	เวียงแก่น	9	4,500	
รวม		604	240,220	



QR Code สำหรับดาวน์โหลดข้อมูลศูนย์พักพิงชั่วคราว (กรณีอุทกภัย)

ภาคผนวก ง

ข้อมูลโรงพยาบาลเพื่อรองรับสถานการณ์สาธารณสุข

ภาคผนวก ง : ข้อมูลโรงพยาบาลเพื่อรองรับสถานการณ์สาธารณสุขภัย

ลำดับ	โรงพยาบาล	จำนวนเตียง		จำนวนบุคลากร(คน)						หมายเลขโทรศัพท์
		ทั้งหมด	รับผู้ป่วยได้	แพทย์	พยาบาล	Paramedics	AEMT	EMT	อาสาสมัคร	
1	โรงพยาบาลเชียงรายประชานุเคราะห์	756	756	260	951	11	5	6		0-5371-1300
2	โรงพยาบาลแม่ลาว	30	10	5	40				7	0-5360-3100-19
3	โรงพยาบาลพญาเม็งราย	60	10	7	56		2	0	10	0-5379-9124
4	โรงพยาบาลสมเด็จพระยุพราชเชียงของ	90	10	15	63			1	42	0-5379-1206-7
5	โรงพยาบาลป่าแดด	30	30	6	41			1	53	0-5365-4479-80
6	โรงพยาบาลแม่ฟ้าหลวง	30	10	5	35					0-5373-0357-8
7	โรงพยาบาลสมเด็จพระญาณสังวร	30	55	7	40		3	3	45	0-5360-3123
8	โรงพยาบาลเชียงแสน	52	60	6	49			3	35	0-5377-7035
9	โรงพยาบาลพาน	120	120	19	106				234	0-5372-1345-6
10	โรงพยาบาลเทิง	80	80	10	67			3	65	0-5379-5466,
11	โรงพยาบาลเวียงแก่น	30	30	5	35		1	6	18	0-5360-8146
12	โรงพยาบาลแม่สรวย	79	79	8	76			1	93	0-5378-0663,
13	โรงพยาบาลเวียงป่าเป้า	90	15	12	77			3	50	0-5378-1342-3
14	โรงพยาบาลเวียงเชียงรุ้ง	30	5	5	38	1	2	3	15	0-5395-317-8
15	โรงพยาบาลแม่จัน	120	30	28	148			5	8	0-5377-1300
16	โรงพยาบาลแม่สาย	120	124	24	131	2	3	3	55	0-5373-1300-1
17	โรงพยาบาลขุนตาล	30	5	5	35				18	0-5360-6221-2
18	โรงพยาบาลดอยหลวง	30	10	3	18			1	10	0-5379-0056
19	โรงพยาบาล ม.แม่ฟ้าหลวง	400	73	31	135	3		3		0-5391-7563
20	โรงพยาบาลค่ายเม็งรายมหาราช	90	60	3	17					0-5371-7649-51
21	โรงพยาบาลศรีบูรินทร์	120	120	44	137	3		8		0-5371-7499,
22	โรงพยาบาลโอเวอร์บรุก	246	158	30	197					0-5371-1366,
23	โรงพยาบาลกรุงเทพเชียงราย	50	20	7	15					0-5205-1800
24	โรงพยาบาลเชียงรายอินเตอร์	59	20	5	8	1				0-5371-9719
	รวม	2772	1890	514	2294	22	16	50	758	

ภาคผนวก จ

การแบ่งพื้นที่รับผิดชอบพื้นที่บรรเทาสาธารณภัย

ภาคผนวก จ : การแบ่งพื้นที่รับผิดชอบพื้นที่ที่บรรเทาสาธารณภัย

มทบ.37 รับผิดชอบ 7 อำเภอ

ลำดับ	อำเภอ	ผู้รับผิดชอบในพื้นที่	ตำแหน่ง	หมายเลขโทรศัพท์
1	เมือง	ร.อ. ราเชนทร์ อ่อนศรี	ผบ.ร้อย.สททบ.๓๗	06 1850 7979
2	พญาเม็งราย	ร.อ. วิวัฒน์ ปาลี	ผบ.ร้อย.มทบ.๓๗	08 4920 6369
3	ดอยหลวง	ร.อ. วิวัฒน์ ปาลี	ผบ.ร้อย.มทบ.๓๗	08 4920 6369
4	แม่ฟ้าหลวง	ร.อ. วิวัฒน์ ปาลี	ผบ.ร้อย.มทบ.๓๗	08 4920 6369
5	แม่สาย	ร.อ. วิวัฒน์ ปาลี	ผบ.ร้อย.มทบ.๓๗	08 4920 6369
6	เชียงแสน	ร.อ. วิวัฒน์ ปาลี	ผบ.ร้อย.มทบ.๓๗	08 4920 6369
7	เชียงของ	ร.อ. วิวัฒน์ ปาลี	ผบ.ร้อย.มทบ.๓๗	08 4920 6369

นฝ.นศท.มทบ.37 รับผิดชอบ 3 อำเภอ

ลำดับ	อำเภอ	ผู้รับผิดชอบในพื้นที่	ตำแหน่ง	หมายเลขโทรศัพท์
1	แม่จัน	พ.ท. กิติพงษ์ มั่นเขตวิทย์	ผบ.นฝ.นศท. มทบ.๓๗	06 2808 0902
2	เวียงเชียงรุ้ง	พ.ท. กิติพงษ์ มั่นเขตวิทย์	ผบ.นฝ.นศท. มทบ.๓๗	06 2808 0902
3	เวียงชัย	พ.ท. กิติพงษ์ มั่นเขตวิทย์	ผบ.นฝ.นศท. มทบ.๓๗	06 2808 0902

ร.17 พัน.3 ในพระองค์ฯ รับผิดชอบ 6 อำเภอ

ลำดับ	อำเภอ	ผู้รับผิดชอบในพื้นที่	ตำแหน่ง	หมายเลขโทรศัพท์
1	แม่สรวย	พ.ท. กอบชัย สุยะ	ผบ.ร.17 พัน.3. ในพระองค์	06 1850 7979
2	แม่ลาว	พ.ท. กอบชัย สุยะ	ผบ.ร.17 พัน.3. ในพระองค์	08 4920 6369
3	เวียงป่าเป้า	พ.ท. กอบชัย สุยะ	ผบ.ร.17 พัน.3. ในพระองค์	08 4920 6369
4	ขุนตาล	พ.ท. กอบชัย สุยะ	ผบ.ร.17 พัน.3. ในพระองค์	08 4920 6369
5	เวียงแก่น	พ.ท. กอบชัย สุยะ	ผบ.ร.17 พัน.3. ในพระองค์	08 4920 6369
6	เทิง	พ.ท. กอบชัย สุยะ	ผบ.ร.17 พัน.3. ในพระองค์	08 4920 6369

ป.4 พัน.17 รับผิดชอบ 1 อำเภอ

ลำดับ	อำเภอ	ผู้รับผิดชอบในพื้นที่	ตำแหน่ง	หมายเลขโทรศัพท์
1	พาน	พ.ท. เจษฎา ปัญญาวงศ์	ผบ.ป.4 พัน.17	09 8749 4939

ร.17 พัน.4 รับผิดชอบ 1 อำเภอ

ลำดับ	อำเภอ	ผู้รับผิดชอบในพื้นที่	ตำแหน่ง	หมายเลขโทรศัพท์
1	ป่าแดด	พ.ท. นพดล โตแทนสมบัติ	ปบ.ร.17. พัน.4	09 9509 8835

ฉก.ทัพเจ้าตาก รับผิดชอบ 7 อำเภอ

ลำดับ	อำเภอ	ผู้รับผิดชอบในพื้นที่	ตำแหน่ง	หมายเลขโทรศัพท์
1	แม่ฟ้าหลวง	พ.ท. สหชัย พรหมตรุช	ผบ.บก.ควบคุม ที่ 1	08 1680 9919
2	แม่สาย	พ.ท. กฤษณิชัย กองกิจ	ผบ.บก.ควบคุม ที่ 2	09 5138 5885
3	แม่จัน	พ.อ. ไพรัช ศรีไชยवाल	ผบ.ฉก.ทพ.31	08 4949 9081
4	เชียงแสน	ร.ต. ทวิช พิเคราะห์	ผบ.ร้อย.ทพ.3104	08 0715 0227
5	เชียงของ	ร.ต. เสาร์แก้ว สุดพันธ์	ผบ.ร้อย.ทพ.3106	06 5494 3930
6	เวียงแก่น	ร.ท. สามารถ จันทอง ร.ต. สุรเชษฐ์ พลเยี่ยม	ผบ.ร้อย.ทพ.3104 ผบ.ร้อย.ทพ.3103	086209 8700 08 6406 9329
7	เทิง	ร.ท. กำพล ผิวงาม	ผบ.ร้อย.ทพ.3105	08 7178 6819

การแบ่งมอบนายทหารประสานงานประจำอำเภอ

ลำดับ	อำเภอ	ผู้รับผิดชอบในพื้นที่	ตำแหน่ง	หมายเลขโทรศัพท์
1	จว.ช.ร.	พ.อ. พัฒน์พิทักษ์ พันธุ์พิชญา	สด.จว.ช.ร.	09 1854 7039
2	เมืองเชียงราย	พ.ท. ทรงวุฒิ บริบูรณ์	สด.อ.เมืองเชียงราย	08 9264 0086
3	แม่สาย	พ.ต. อติพนันต์ ตุ่นสีใส	สด.อ.แม่สาย	08 4949 9081
4	เชียงแสน	ร.ต. ทวิช พิเคราะห์	ผบ.ร้อย.ทพ.3104	08 0715 0227
5	เชียงของ	ร.ต. เสาร์แก้ว สุดพันธ์	ผบ.ร้อย.ทพ.3106	06 5494 3930
6	เวียงแก่น	ร.ท. สามารถ จันทอง ร.ต. สุรเชษฐ์ พลเยี่ยม	ผบ.ร้อย.ทพ.3104 ผบ.ร้อย.ทพ.3103	086209 8700 08 6406 9329
7	เทิง	ร.ท. กำพล ผิวงาม	ผบ.ร้อย.ทพ.3105	08 7178 6819

การแบ่งพื้นที่รับผิดชอบสัสดีประสานงานประจำอำเภอ

ลำดับ	อำเภอ	ตำแหน่ง	ยศ - ชื่อ - สกุล	หมายเลขโทรศัพท์
1	เมืองเชียงราย	สด.อ.เมืองเชียงราย	พ.ท. ทรงวุฒิ บริบูรณ์	089-2640086
2	พาน	สด.อ.พาน	พ.ท. ชรินทร์ อภัย	081-1628379
3	เทิง	สด.อ.เทิง	พ.ท. วีระศักดิ์ มณีวรรณ	096-6614321
4	เวียงชัย	สด.อ.เวียงชัย	พ.ต. ภัทรรัตน์ เกียรติ	062-7041729
5	แม่ลาว	ผช.สด.อ.แม่ลาว	ร.ท. นันทวุฒิ วรรณ	086-1156023
6	แม่จัน	ผช.สด.อ.แม่จัน	พ.ต. โกชน โวหารดี	088-8492538
7	ดอยหลวง	ผช.สด.อ.ดอยหลวง	พ.ต. อติพนจน์ ตุ่นสีใส	082-2829253
8	พญาเม็งราย	ผช.สด.อ.พญาเม็งราย	พ.ต. ปิยะ สิทธิฤ	095-7235335
9	เวียงเชียงรุ้ง	ผช.สด.อ.เวียงเชียงรุ้ง	ร.ท. ปภาวิน เผ่า	095-6960645
10	ป่าแดด	ผช.สด.อ.ป่าแดด	ร.ต. พงษ์ศักดิ์ ไชยปันติ	093-9955299
11	แม่สรวย	ผช.สด.อ.แม่สรวย	ร.ท. โสภณ อูสาใจ	091-0414438
12	เชียงแสน	ผช.สด.อ.เชียงแสน	ร.ท. ฤทธิ ศรีคุณ	098-7485950
13	ขุนตาล	ผช.สด.อ.ขุนตาล	ร.ท. เสน่ห์ ไชยวุฒิ	085-0086258
14	แม่สาย	ผช.สด.อ.แม่สาย	พ.ต. วรรณนะ ชนะจน	086-1953740
15	แม่ฟ้าหลวง	ผช.สด.อ.แม่ฟ้าหลวง	ร.ต. ธนชัย จันทะ	081-7790902
16	เวียงป่าเป้า	ผช.สด.อ.เวียงป่าเป้า	ร.ต. ศกธวัฒน์ เรียบร้อย	087-2898218
17	เวียงแก่น	ผช.สด.อ.เวียงแก่น	ร.ท. คมสัน ฉั่ว	092-4242905
18	เชียงของ	ผช.สด.อ.เชียงของ	ร.ต. สันติภาพ ชันติวงศ์	090-3209908

ที่มา : มณฑลทหารบกที่ 37, 2566

ภาคผนวก ฉ

หมายเลขโทรศัพท์หน่วยงาน

ภาคผนวก ฉ : หมายเลขโทรศัพท์หน่วยงาน

ลำดับ	หน่วยงาน	โทรศัพท์	โทรสาร	วิทยุสื่อสาร	
				คลื่นความถี่	นามเรียกขาน
1	ศูนย์บัญชาการเหตุการณ์ป้องกันและ แก้ไขปัญหาแผ่นดินไหวและอาคาร ถล่ม จังหวัดเชียงราย	0-53177-318-23	0-53177-318-23	161.475	ปภ.เชียงราย
2	ศูนย์บัญชาการเหตุการณ์ป้องกันและ แก้ไขปัญหาแผ่นดินไหวและอาคาร ถล่ม อำเภอ 18 อำเภอ ประกอบด้วย				
	2.1 อำเภอเมืองเชียงราย	0-5371-8654	0-5371-8654	155.050	01 แก้วฟ้า
	2.2 อำเภอแม่จัน	0-5377-2438	0-5377-2438	155.900	02 หิรัญ
	2.3 อำเภอแม่สาย	0-5373-3224	0-5373-3419	155.650	03 สิงห์
	2.4 อำเภอเชียงแสน	0-5377-7110	0-5377-7110	155.450	04 เวียงเก่า
	2.5 อำเภอเชียงของ	0-5379-1870	0-5379-1351	155.600	05 อินทรี
	2.6 อำเภอเทิง	0-5379-5345	0-5379-5345	155.700	06 ราชสีห์
	2.7 อำเภอป่าแดด	0-5376-1039	0-5376-1039	155.650	07 พนา
	2.8 อำเภอพาน	0-5372-1495	0-5372-2480	157.700	08 สีหราช
	2.9 อำเภอเวียงชัย	0-5376-9224	0-5376-9224	155.100	09 ตะวัน
	2.10 อำเภอแม่สรวย	0-5378-6125	0-5378-6125	155.550	10 นเรศ
	2.11 อำเภอเวียงป่าเป้า	0-5378-1510	0-5378-1374	155.100	11 ฟ้ามุ่ย
	2.12 อำเภอพญาเม็งราย	0-5379-9110	0-5379-9005	156.200	12 เทวัญ
	2.13 อำเภอเวียงแก่น	0-5360-8222	0-5360-8222	156.250	13 จักรवाल
	2.14 อำเภอขุนตาล	0-5379-7666	0-5379-7666	155.590	14 เอรಾವัน
	2.15 อำเภอแม่ฟ้าหลวง	0-5376-7037-8	0-5376-7037-8	155.530	15 กิ่งฟ้า
	2.16 อำเภอแม่ลาว	0-5377-8002	0-5377-8002	155.350	16 ราชพฤกษ์
	2.17 อำเภอเวียงเชียงรุ้ง	0-5395-3451	0-5395-3451	157.600	17 สายรุ้ง
	2.18 อำเภอดอยหลวง	0-5379-0084	0-5379-0084	155.890	18 สิงห์ขร
3	หน่วยทหารในพื้นที่				
	3.1 มณฑลทหารบกที่ 37	0-5371-1202	0-5371-1202	353.400	ขุนทัพ
	3.2 กองพันทหารราบที่ 3 กรมทหารราบที่ 17	0-5371-1205	0-5371-1205	156.100	เหนือเมฆ
	3.3 หน่วยเฉพาะกิจทัพเจ้าตาก	0-5375-8589	0-5375-8589	151.900	เจ้าตาก
	3.4 ตชด.327	0-5377-1880	0-5377-1880	152.45	ทัพยั้ง
	3.5 นพค.35	0-5395-3051	0-5395-3051	168.200	ม้าขาว

ลำดับ	หน่วยงาน	โทรศัพท์	โทรสาร	วิทยุสื่อสาร	
				คลื่นความถี่	นามเรียกขาน
4	โรงพยาบาลจังหวัด/อำเภอ				
	4.1 รพ.เชียงรายประชานุเคราะห์ (ศูนย์นเรนทรเชียงราย)	0-5371-1300	0-5371-3044	155.375 154.925	เชียงรายศูนย์ นเรนทรเชียงราย
	4.2 โรงพยาบาลค่ายเม็งรายมหาราช	0-5371-7649-51	0-5371-7651	155.375	ค่ายเม็งราย
	4.3 โรงพยาบาลเกษมราษฎร์ศรีบุรินทร์	0-5371-7499, 0-5391-0999	0-5315-3233	143.350	ศรีบุรินทร์
	4.4 โรงพยาบาลโอเวอร์บรู๊ค	0-5371-1366, 0-5371-5830-4	0-5371-6755	155.375	โอเวอร์บรู๊ค
	4.5 โรงพยาบาลมหาวิทยาลัยแม่ฟ้าหลวง	0-5391-7563	0-5391-7564		
	4.6 โรงพยาบาลเชียงรายราม	0-5371-9719	0-5371-9940		
	4.7 โรงพยาบาลสมเด็จพระญาณสังวร	0-5360-3123	0-5360-3120	155.375	สมเด็จพระ
	4.8 โรงพยาบาลเวียงเชียงรุ้ง	0-5395-317-8	0-5395-3139	155.375	เวียงเชียงรุ้ง
	4.9 โรงพยาบาลแม่ลาว	0-5360-3100-19	0-5360-3111	155.375	แม่ลาว
	4.10 โรงพยาบาลแม่ฟ้าหลวง	0-5373-0357-8	0-5373-0191	154.975	แม่ฟ้าหลวง
	4.11 โรงพยาบาลขุนตาล	0-5360-6221-2	0-5360-6220	155.375	ขุนตาล
	4.12 โรงพยาบาลเวียงแก่น	0-5360-8146	0-5360-3150	153.725	เวียงแก่น
	4.13 โรงพยาบาลพญาเม็งราย	0-5379-9124, 0-5379-9033	0-5379-9033	155.375	พญาเม็งราย
	4.14 โรงพยาบาลเวียงป่าเป้า	0-5378-1342-3	0-5364-9058	155.375	เวียงป่าเป้า
	4.15 โรงพยาบาลแม่สรวย	0-5378-0663, 0-5378-6017		154.975	แม่สรวย
	4.16 โรงพยาบาลแม่สาย	0-5373-1300-1	0-5373-1301	153.725	แม่สาย
	4.17 โรงพยาบาลเชียงแสน	0-5377-7035, 0-5377-7017	0-5377-7035	155.375	เชียงแสน
	4.18 โรงพยาบาลแม่จัน	0-5377-1300, 0-5377-1056	0-5366-0961	154.975	แม่จัน
	4.19 โรงพยาบาลป่าแดด	0-5365-4479-80	0-5365-4480	155.375	ป่าแดด
	4.20 โรงพยาบาลพาน	0-5372-1345-6	0-5372-1346	155.375	พาน
	4.21 โรงพยาบาลเทิง	0-5379-5466, 0-5379-5259	0-5379-5466	155.375	เทิง
	4.22 โรงพยาบาลสมเด็จพระยุพราชเชียงของ	0-5379-1206-7	0-5379-1207	155.375	เชียงของ

ลำดับ	หน่วยงาน	โทรศัพท์	โทรสาร	วิทยุสื่อสาร	
				คลื่นความถี่	นามเรียกขาน
5	สถานีตำรวจภูธรจังหวัด/อำเภอ				
	5.1 ตำรวจภูธรจังหวัดเชียงราย	0-5371-8118	0-5371-1437	152.700	เชียงราย
	5.2 สภ.เมืองเชียงราย	0-5371-8028	0-5374-4572	153.450	เมืองเชียงราย
	5.3 จราจร สภ.เมืองเชียงราย	0-5371-8028	0-5371-8028	155.400	เมืองเชียงราย
	5.5 สภ.แม่จัน	0-5377-1444	0-5377-1444	153.525	แม่จัน
	5.6 สภ.แม่สาย	0-5373-1444	0-5373-1444	153.100	แม่สาย
	5.7 สภ.เชียงแสน	0-5377-7111	0-5377-7111	153.505	เชียงแสน
	5.8 สภ.เชียงของ	0-5379-1426	0-5379-1426	152.650	เชียงของ
	5.9 สภ.เทิง	0-5379-5405	0-5379-5403	152.800	เทิง
	5.10 สภ.เวียงป่าเป้า	0-5378-1466	0-5378-1466	152.500	เวียงป่าเป้า
	5.11 สภ.แม่สรวย	0-5378-6004	0-5378-6004	152.575	แม่สรวย
	5.12 สภ.พาน	0-5372-1515	0-5372-1515	152.925	พาน
	5.13 สภ.ป่าแดด	0-5376-1012	0-5376-1012	153.525	ป่าแดด
	5.14 สภ.เวียงชัย	0-5376-9237	0-5376-9237	152.950	เวียงชัย
	5.15 สภ.พญาเม็งราย	0-5379-9112	0-5379-9112	152.500	พญาเม็งราย
	5.16 สภ.เวียงแก่น	0-5360-8081	0-5360-8081	152.575	เวียงแก่น
	5.17 สภ.แม่ฟ้าหลวง	0-5376-7109	0-5376-7109	152.800	แม่ฟ้าหลวง
	5.18 สภ.ขุนตาล	0-5378-0016	0-5378-0016	152.700	ขุนตาล
	5.19 สภ.แม่ลาว	0-5377-8191	0-5377-8191	152.675	แม่ลาว
	5.20 สภ.เวียงเชียงรุ้ง	0-5395-3155	0-5395-3155	153.200	เวียงเชียงรุ้ง
	5.21 สภ.ดอยหลวง	0-5379-0090	0-5379-0090	152.550	ดอยหลวง
	5.22 สภ.เกาะช้าง	0-5367-5685	0-5367-5694	152.500	เกาะช้าง
	5.23 สภ.แม่เจดีย์	0-5378-9508	0-5378-9254	152.350	แม่เจดีย์
	5.24 สภ.บุญเรือง	0-5378-3445	0-5378-3445	152.700	บุญเรือง
	5.25 สภ.แม่ยาว	0-5373-7181	0-5373-7444	152.700	แม่ยาว
	5.26 สภ.บ้านแซว	0-5318-2275	0-5360-7541	152.700	บ้านแซว
	5.27 สภ.แม่จ้อ	0-5367-1600	0-5367-1600	152.800	แม่จ้อ
	5.28 สถานีตำรวจทางหลวง 5 กองกำกับการ 5 (พะเยา)	0-5441-0555	0-5441-0555	151.000	ทางหลวง เชียงราย/แม่จัน
	5.29 ตำรวจท่องเที่ยวเชียงราย	0-5315-2547	0-5315-2548	151.525	ท่องเที่ยว

ลำดับ	หน่วยงาน	โทรศัพท์	โทรสาร	วิทยุสื่อสาร	
				คลื่นความถี่	นามเรียกขาน
6	องค์กรภาคเอกชน/มูลนิธิ/องค์กรสาธารณกุศล				
6.1	สมาคมศิริกรณ เชียงรายบรรเทา สาธารณภัย	0-5371-2218	0-5371-2218	156.700	ศูนย์ศิริกรณ
6.2	มูลนิธิสยามรวมใจ (ปุอินทร์) เชียงราย	08-4378-9534	-	158.275	สยามรวมใจ
6.3	มูลนิธิสยามรวมใจ (ปุอินทร์) แม่สาย	0-5373-4100	0-5373-4100	158.275	-
6.4	มูลนิธิสยามรวมใจ (ปุอินทร์) เชียงของ	08-9431-3006	-	152.650	-
				155.600	
6.5	สมาคมแสงธรรมสาธารณกุศล	0-5371-3669	0-5371-3669	245.825	แสงธรรม
6.6	มูลนิธิพรหมวิหาร	0-5373-1100	0-5373-1100	158.080	-
				153.100	
6.7	กุ๊ยกัยจอมจันทร	0-5372-6368-9	0-5372-6368-9	162.89	จอมจันทร
6.8	มูลนิธิเมืองพานสงเคราะห์ (กุ๊ยกัยพาน)	0-5372-3265	0-5372-3265	-	-
6.9	กุ๊ยกัยทัพย้ง	08-9701-6371	-	-	-
6.10	หน่วยกุ๊ยกัยอัมรินทร์ใต้	0-5360-2919	-	-	-
6.11	หน่วยกุ๊ยกัยแสงแก้วโพธิญาณ	0-5360-2789	0-5378-9105	-	-
6.12	อาสาสมัครป้องกันและบรรเทา สาธารณภัยจังหวัดเชียงราย (อสปภ.)	08-1961-5258		158.000	เผ่าระวัง



QR Code สำหรับดาวน์โหลดหมายเลขโทรศัพท์ของหน่วยงาน

ภาคผนวก ช

บัญชีแจกจ่ายแผนเผชิญเหตุการป้องกัน
และแก้ไขปัญหาคูทกภัยและดินถล่ม

ภาคผนวก ข : บัญชีแจกจ่ายแผนเผชิญเหตุการณ์ป้องกันและแก้ไขปัญหาอุทกภัยและดินถล่ม
จังหวัดเชียงราย ปี 2566

รายการแจกจ่าย	ชุดที่
ผู้บัญชาการป้องกันและบรรเทาสาธารณภัยแห่งชาติ	1
ผู้อำนวยการกลาง (อธิบดีกรมป้องกันและบรรเทาสาธารณภัย)	2
ผู้ว่าราชการจังหวัดเชียงราย (ผู้อำนวยการจังหวัด)	3
รองผู้ว่าราชการจังหวัดเชียงราย	4 - 7
ปลัดจังหวัดเชียงราย	8
อัยการจังหวัดเชียงราย	9
ผู้บัญชาการมณฑลทหารบกที่ 37	10
ผู้บังคับกองพันทหารราบที่ 3 กรมทหารราบที่ 17	11
หัวหน้าสำนักงานจังหวัดเชียงราย	12
พัฒนาการจังหวัดเชียงราย	13
วัฒนธรรมจังหวัดเชียงราย	14
ศึกษาธิการจังหวัดเชียงราย	15
ขนส่งจังหวัดเชียงราย	16
แรงงานจังหวัดเชียงราย	17
ผู้บังคับการตำรวจภูธรจังหวัดเชียงราย	18
นายกเหล่ากาชาดจังหวัดเชียงราย	19
นายกองค์การบริหารส่วนจังหวัดเชียงราย	20
ผู้อำนวยการสำนักงานทรัพยากรและสิ่งแวดล้อมจังหวัดเชียงราย	21
ประชาสัมพันธ์จังหวัดเชียงราย	22
ผู้อำนวยการศูนย์ป้องกันและบรรเทาสาธารณภัยเขต 15 เชียงราย	23
ท่องเที่ยวและกีฬาจังหวัดเชียงราย	24
นายแพทย์สาธารณสุขจังหวัดเชียงราย	25
ผู้บังคับหน่วยพัฒนาการเคลื่อนที่ 35	26
ผู้อำนวยการแขวงทางหลวงเชียงราย ที่ 1 และ 2	27 - 28
ผู้อำนวยการสำนักทางหลวงชนบทที่ 17	29
ผู้อำนวยการแขวงทางหลวงชนบทเชียงราย	30
ผู้อำนวยการสถานีอุตุนิยมวิทยาเชียงราย	31
ท้องถิ่นจังหวัดเชียงราย	32
ผู้อำนวยการ กสทช. เขต 34 (เชียงราย)	33
พัฒนาสังคมและความมั่นคงของมนุษย์จังหวัดเชียงราย	34
คลังจังหวัดเชียงราย	35
พาณิชย์จังหวัดเชียงราย	36
นายอำเภอทุกอำเภอ	37 - 54
สำรอง	55 - 60