



แผนเผชิญเหตุอุทกภัย วาตภัย และดินถล่ม
จังหวัดพัทลุง ปี ๒๕๖๖



กองอำนวยการป้องกันและบรรเทาสาธารณภัยจังหวัดพัทลุง
สำนักงานป้องกันและบรรเทาสาธารณภัยจังหวัดพัทลุง
โทร/โทรสาร ๐-๗๔๖๑-๑๖๕๒, ๐-๗๔๖๑-๗๐๔๖

แผนเผชิญเหตุอุทกภัย วาตภัย และดินถล่ม จังหวัดพัทลุง

ชุดที่ ๓ ของ ๓ ชุด
หน้าที่ ๓ ของ ๒๘ หน้า

กองอำนวยการป้องกันและบรรเทาสาธารณภัยจังหวัดพัทลุง
ศาลากลางจังหวัดพัทลุง

วันที่ ๑๔ เดือน กรกฎาคม พ.ศ.๒๕๖๖

- อ้างอิง: ๑. พระราชบัญญัติป้องกันและบรรเทาสาธารณภัย พ.ศ.๒๕๕๐
๒. แผนการป้องกันและบรรเทาสาธารณภัยแห่งชาติ พ.ศ. ๒๕๖๔ - ๒๕๗๐
๓. แผนการป้องกันและบรรเทาสาธารณภัยจังหวัด พ.ศ. ๒๕๖๔ - ๒๕๗๐
๔. แผนที่จังหวัดพัทลุง

๑. สถานการณ์ของจังหวัด

๑.๑. สถานการณ์ทั่วไป

- ลักษณะทางภูมิศาสตร์ การปกครองท้องที่และท้องถื่น ประชากร

จังหวัดพัทลุง สภาพภูมิประเทศ มีลักษณะเป็นภูเขาและที่ราบสูงทางด้านทิศตะวันตก ประกอบด้วย เทือกเขาบรรทัด ถัดมาทางทิศตะวันออกเป็นพื้นที่ราบสลับที่ดอน และเป็นพื้นที่ราบลุ่ม จดทะเลสาบสงขลา พื้นที่ทั้งหมด ประมาณ ๓,๔๒๔ ตารางกิโลเมตร หรือ ๒,๑๔๐,๒๙๖ ไร่ เป็นพื้นดิน ๑,๙๑๙,๔๔๖ ไร่ พื้นน้ำ ๒๒๐,๘๕๐ ไร่ เป็นพื้นที่ทางเกษตร ๑,๓๒๗,๒๗๐ ไร่ (๖๒%) พื้นที่ป่า ๓๘๔,๕๓๘ ไร่ (๑๘%) และพื้นที่อื่นๆ ๔๒๘,๕๘๘ ไร่ (๒๐%) ลักษณะของพื้นที่ ประกอบด้วย พื้นที่ภูเขา มีลักษณะเป็นเทือกเขา ที่มียอดสูง ๆ ต่ำ ๆ มีความสูงเฉลี่ยประมาณ ๘๐๐ เมตร และลาดไปทางทิศตะวันออกลงสู่ทะเลสาบสงขลา ในอัตราความลาดชัน ๒๕ - ๓๐ เปอร์เซ็นต์ พื้นที่ภูเขามีเนื้อที่รวมกันประมาณ ๘๓๕.๙๐ ตารางกิโลเมตร หรือร้อยละ ๒๔.๔๑ ของพื้นที่ทั้งหมด อยู่ในเขตพื้นที่อำเภอป่าบอน ตะโหมด กงหรา ศรีนครินทร์ ศรีบรรพต และป่าพะยอม พื้นที่ลูกคลื่นลอนชัน เป็นส่วนที่อยู่ถัดจากเทือกเขาบรรทัดหรือพื้นที่เชิงเขา ลักษณะภูมิประเทศ เป็นเนินเตี้ยๆ มีเนื้อที่ประมาณ ๕๓๙.๗๐ ตารางกิโลเมตร หรือร้อยละ ๑๕.๗๖ ของพื้นที่ทั้งหมด พื้นที่ราบ มีเนื้อที่รวมกันประมาณ ๑,๔๘๕.๕๔ ตารางกิโลเมตร หรือร้อยละ ๔๓.๓๘ ของพื้นที่ทั้งหมด ลักษณะพื้นที่ราบ และเนื่องจากเป็นที่เหมาะแก่การกสิกรรม ประชาชนส่วนใหญ่ของจังหวัด จึงนิยมตั้งถิ่นฐานหนาแน่นในบริเวณนี้ และพื้นที่เกาะ เป็นพื้นที่ในบริเวณทะเลสาบสงขลา ในเขตจังหวัดพัทลุงตั้งอยู่ในเขตอำเภอปากพะยูน มีเนื้อที่รวมกันประมาณ ๒๑๙.๑๗ ตารางกิโลเมตร หรือร้อยละ ๖.๔๐ ของพื้นที่ทั้งหมด พื้นที่เกาะเป็นถิ่นที่อยู่ของนกกอแ่นกันรัง มีเนื้อที่รวมกันประมาณ ๑.๑๒ ตารางกิโลเมตร

พื้นที่ในจังหวัดพัทลุงนั้นนับเป็นส่วนสำคัญของทะเลสาบสงขลา ประกอบด้วยทะเลน้อย และทะเลหลวง หรือทะเลสาบสงขลาตอนใน คิดเป็นเนื้อที่ประมาณ ๓๔๔.๑๖ ตารางกิโลเมตร หรือร้อยละ ๑๐ ของพื้นที่ทั้งหมด

ลักษณะภูมิอากาศ จังหวัดพัทลุงมีลมมรสุม คือ ลมมรสุมตะวันออกเฉียงเหนือ และลมมรสุม ตะวันตกเฉียงใต้ ปีหนึ่งมีเพียง ๒ ฤดู คือ

ฤดูร้อน เริ่มตั้งแต่ปลายเดือนมีนาคม - กลางเดือนกันยายน อุณหภูมิเฉลี่ยอยู่ในช่วงระหว่าง ๒๗ - ๒๙ องศาเซลเซียส

ฤดูฝน เริ่มตั้งแต่กลางเดือนกันยายน - กลางเดือนมีนาคม

การปกครอง แบ่งเป็น ๑๓ อำเภอ ๖๕ ตำบล ๖๗๐ หมู่บ้าน ๑ องค์การบริหารส่วนจังหวัด ๑ เทศบาลเมือง ๔๘ เทศบาลตำบล ๒๔ องค์การบริหารส่วนตำบล ประชากร จำนวน ๕๒๑,๖๑๙ คน/ ๒๐๒,๓๖๗ครัวเรือน (ชาย ๒๕๓,๘๑๗ คน หญิง ๒๖๗,๘๐๒ คน) ที่มา : กรมการปกครอง กระทรวงมหาดไทย (www.dopa.go.th ณ มกราคม ๒๕๖๖)

เขตพื้นที่ชลประทาน...

- เขตพื้นที่ชลประทาน นอกชลประทาน



- **สิ่งสาธารณประโยชน์ พื้นที่เศรษฐกิจที่สำคัญ**

๑) ด้านศาสนา มีวัด ๒๔๕ แห่ง ที่พักสงฆ์ ๔๖ แห่ง โบสถ์คริสต์จักร ๑๒ แห่ง มัสยิด ๘๙ แห่ง

๒) ด้านการศึกษา มีสถานศึกษา จำนวน ๕๔๗ แห่ง ประกอบด้วย ระดับประถมศึกษา จำนวน ๔๔๕ แห่ง ระดับมัธยมศึกษา จำนวน ๒๙ แห่ง ระดับอาชีวศึกษา จำนวน ๗ แห่ง ระดับอุดมศึกษา จำนวน ๑ แห่ง และศึกษานอกระบบโรงเรียน จำนวน ๖๕ แห่ง

๓) ด้านสถานพยาบาล มีสถานพยาบาล จำนวน ๗๗ แห่ง จำแนกเป็นโรงพยาบาลสังกัดกระทรวงสาธารณสุข จำนวน ๑๑ แห่ง โรงพยาบาลเอกชน จำนวน ๒ แห่ง โรงพยาบาลส่งเสริมสุขภาพตำบล จำนวน ๖๔ แห่ง

- **ข้อมูลพื้นที่การเกษตร** มีพื้นที่เกษตรกรรม ๑,๗๖๐,๑๗๒ ไร่ หรือประมาณร้อยละ ๗๒.๕๑ ของจังหวัด ส่วนใหญ่เป็นไม้ยืนต้น ประมาณร้อยละ ๔๘.๕๐ ของจังหวัด หรือคิดเป็นร้อยละ ๖๖.๕๑ ของพื้นที่เกษตรกรรม

- **ข้อมูลสภาพลุ่มน้ำ มังเส้นทางน้ำ แหล่งเก็บกักน้ำ อ่างเก็บน้ำ ฝ่าย แก้มลิง ฯลฯ**

พื้นที่จังหวัดพัทลุงตั้งอยู่ในลุ่มน้ำทะเลสาบสงขลา ลำน้ำส่วนใหญ่เป็นลำน้ำสายสั้นๆ มีความกว้างประมาณ ๑๐-๓๐ เมตร ยาวประมาณ ๓๐-๔๕ กิโลเมตร มีต้นน้ำจากเทือกเขาบรรทัดซึ่งแบ่งเขตระหว่างจังหวัดตรังกับจังหวัดพัทลุง ส่วนมากจะมีทิศทาง การไหลของน้ำจากทิศตะวันตกไปยังทิศตะวันออก ซึ่งจะไหลไปรวมกันที่ทะเลสาบสงขลา โดยจำแนกได้ ๗ ลุ่มน้ำย่อย ดังนี้

๑) ลุ่มน้ำคลองป่าพะยอม ครอบคลุมพื้นที่อำเภอป่าพะยอมเป็นส่วนใหญ่ อำเภอควนขนุน บางส่วน ไหลลงทะเลสาบสงขลาที่พรุควนเคือง มีความยาวประมาณ ๓๓ กิโลเมตร ลำน้ำสำคัญ ได้แก่ คลองป่าพะยอม คลองปิ่นแต

๒) ลุ่มน้ำคลองท่าแนะ ครอบคลุมพื้นที่อำเภอสรีบรรพตและอำเภอควนขนุน เป็นส่วนใหญ่ อำเภอสรีนครินทร์และอำเภอเมืองพัทลุงบางส่วน ไหลลงทะเลสาบสงขลา ที่บ้านปากประเหนือ มีความยาวประมาณ ๓๘ กิโลเมตร ลำน้ำสำคัญ ได้แก่ คลองท่าแนะ คลองโคงน้ำ คลองพังโย คลองเรือ

๓) ลุ่มน้ำคลองนาท่อม ครอบคลุมพื้นที่อำเภอสรีนครินทร์และอำเภอเมืองพัทลุง เป็นส่วนใหญ่ ไหลลงทะเลสาบสงขลาที่บ้านปากพะเนียด มีความยาวประมาณ ๓๕ กิโลเมตร ลำน้ำสำคัญ ได้แก่ คลองนาท่อม คลองใหญ่ คลองลำสินธุ์ และคลองลำเบ็ด

๔) ลุ่มน้ำคลองสะพานหยี ครอบคลุมพื้นที่อำเภอกงหราเป็นส่วนใหญ่ อำเภอเมืองพัทลุงบางส่วน มีความยาวประมาณ ๓๕ กิโลเมตร ลำน้ำสำคัญ ได้แก่ คลองหัวหมอน

๕) ลุ่มน้ำคลองท่าเชียด-บางแก้ว ครอบคลุมพื้นที่อำเภอตะโหมด อำเภอเขาชัยสน เป็นส่วนใหญ่ ไหลลงทะเลสาบสงขลาที่บ้านปากพล มีความยาวประมาณ ๔๒ กิโลเมตร ลำน้ำสำคัญ ได้แก่ คลองตะโหมด คลองท่ามะเดื่อ คลองหัวช้าง

๖) ลุ่มน้ำคลองป่าบอน ครอบคลุมพื้นที่อำเภอป่าบอน อำเภอบางแก้วเป็นส่วนใหญ่ อำเภอปากพะยูนบางส่วน ไหลลงทะเลสาบสงขลาที่บ้านพระเกิด ความยาวประมาณ ๔๐ กิโลเมตร ลำน้ำสำคัญ ได้แก่ คลองป่าบอน

๗) ลุ่มน้ำคลองพรุพ้อ ครอบคลุมพื้นที่อำเภอปากพะยูนเป็นส่วนใหญ่ และอำเภอป่าบอน บางส่วน ไหลลงทะเลสาบสงขลาที่บ้านท่าหยี ความยาวประมาณ ๓๖ กิโลเมตร เป็นคลองที่กั้นเขตแดนระหว่างจังหวัดพัทลุงกับจังหวัดสงขลาทางด้านทิศใต้ ลำน้ำสำคัญ ได้แก่ คลองพรุพ้อ

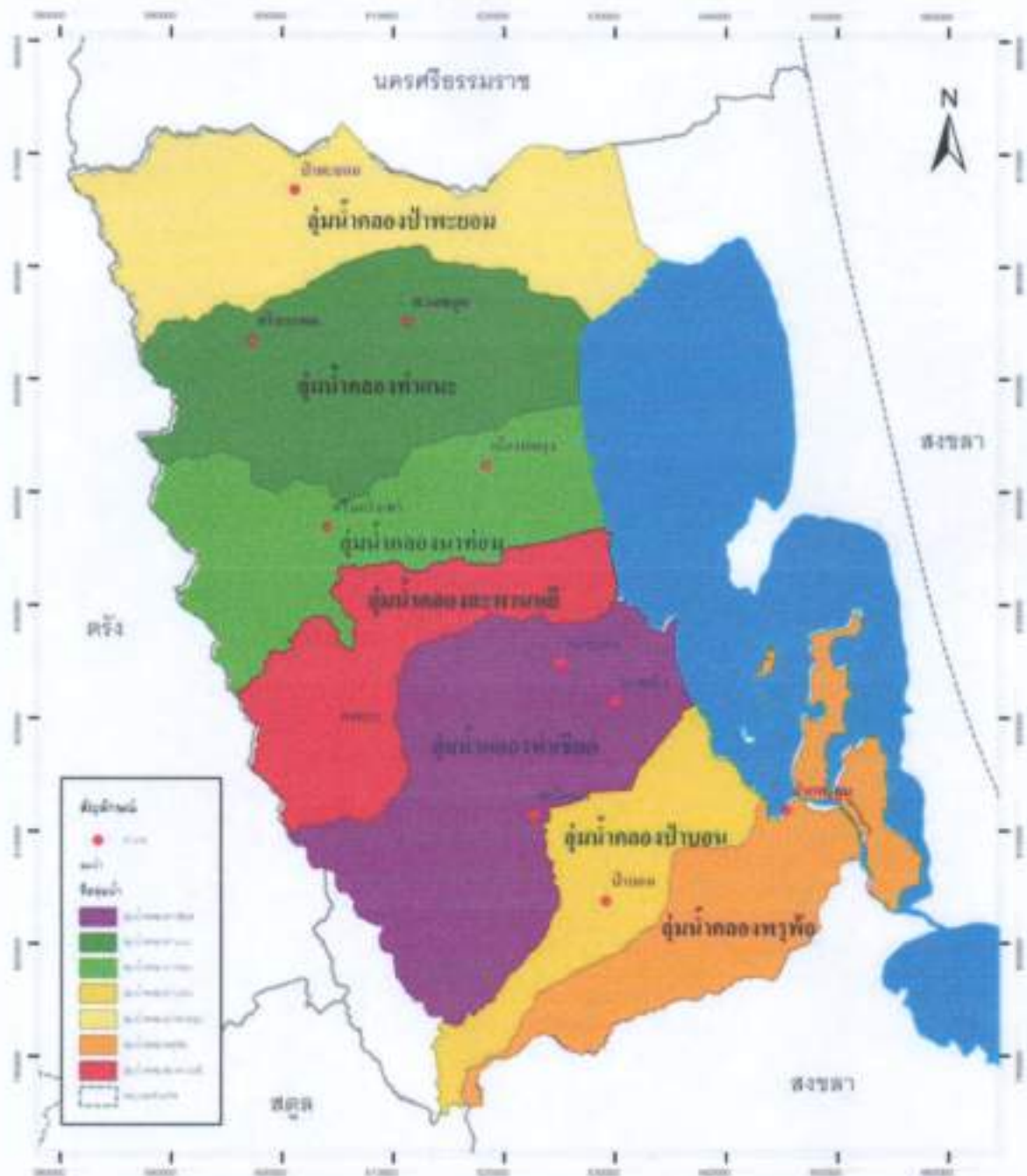

แผนที่แสดงพื้นที่ลุ่มน้ำจังหวัดพัทลุง
โครงการชลประทานพัทลุง
มาตราส่วน 1 : 460,000



จังหวัดพัทลุง มีคลองสายหลักที่ไหลจากทิศตะวันตกลงสู่ทะเลสาบสงขลาทางทิศตะวันออก
จำนวน ๗ สาย ได้แก่ คลองป่าพะยอม คลองท่าแนะ คลองนาท่อม คลองสะพานหยี คลองท่าเขียด คลองป่าบอน
และคลองพรุท้อ

อ่างเก็บน้ำในพื้นที่จังหวัดพัทลุง

(๑) อ่างฯ ป่าพะยอม อำเภอป่าพะยอม	ความจุเก็บกัก ๒๐.๕๐ ล้าน ลบ.ม.
(๒) อ่างฯ ป่าบอน อำเภอป่าบอน	ความจุเก็บกัก ๒๐.๐๐ ล้าน ลบ.ม.
(๓) อ่างฯ คลองหัวช้าง อำเภอตะโหมด	ความจุเก็บกัก ๓๐.๐๐ ล้าน ลบ.ม.

๑.๒ สถานการณ์เฉพาะ

๑.๒.๑ สถิติการเกิดอุทกภัยย้อนหลัง (อย่างน้อย ๓ ปี) (ผนวก ก)

๑.๒.๒ พื้นที่เสี่ยงอุทกภัยในลักษณะต่าง ๆ

ลักษณะพื้นที่ประสบอุทกภัยและดินโคลนถล่มของจังหวัดพัทลุง จำนวน ๓๑ อำเภอ
๖๕ ตำบล ๖๗๐ หมู่บ้าน จากลักษณะภูมิประเทศของจังหวัดพัทลุง มีทั้งพื้นที่ลาดเชิงเขา พื้นที่ราบลุ่ม
ตอนกลาง และพื้นที่ราบลุ่มทะเลสาบสงขลา จึงทำให้จังหวัดพัทลุง มีความเสี่ยงที่จะเกิดอุทกภัย น้ำป่าไหลหลาก
และดินโคลนถล่มได้ ซึ่งจังหวัดพัทลุงมีพื้นที่เสี่ยงภัยจากอุทกภัยและดินโคลนถล่ม ดังนี้

ลักษณะที่ตั้ง

- ที่ลุ่มแอ่งกระทะ	๓๔๓	แห่ง
- ที่ลุ่มริมน้ำ	๓๗๘	แห่ง
- ที่ราบติดเชิงเขา	๖๐	แห่ง

หมู่บ้านเสี่ยงดินโคลนถล่ม จำนวน ๕ อำเภอ ๙ ตำบล ๓๑ หมู่บ้าน (๔๐ จุดเสี่ยง) ดังนี้

๑. อำเภอกงหรา ๓ ตำบล ๑๒ หมู่บ้าน

- ต.คลองทรายขาว ๓ หมู่บ้าน ได้แก่ หมู่ที่ ๑, ๒ และหมู่ที่ ๔
- ต.คลองเฉลิม ๗ หมู่บ้าน ได้แก่ หมู่ที่ ๑, ๒, ๕, ๘, ๙, ๑๑ และหมู่ที่ ๑๓
- ต.กงหรา ๒ หมู่บ้าน ได้แก่ หมู่ที่ ๕ และหมู่ที่ ๗

๒. อำเภอตะโหมด ๓ ตำบล ๑ หมู่บ้าน

- ต.ตะโหมด ๑ หมู่บ้าน ได้แก่ หมู่ที่ ๖

๓. อำเภอศรีนครินทร์ ๒ ตำบล ๙ หมู่บ้าน

- ต.บ้านนา ๗ หมู่บ้าน ได้แก่ หมู่ที่ ๑, ๒, ๓, ๔, ๗, ๑๐ และหมู่ที่ ๑๑
- ต.ลำสินธุ์ ๒ หมู่บ้าน ได้แก่ หมู่ที่ ๕ และหมู่ที่ ๖

๔. อำเภอป่าพะยอม ๓ ตำบล ๑ หมู่บ้าน

- ต.เกาะเต่า ๑ หมู่บ้าน ได้แก่ หมู่ที่ ๓

๕. อำเภอศรีบรรพต ๒ ตำบล ๘ หมู่บ้าน

- ต.เขาปู่ ๖ หมู่บ้าน ได้แก่ หมู่ที่ ๑, ๒, ๓, ๖, ๘ และหมู่ที่ ๑๐
- ต.ตะพาน ๒ หมู่บ้าน ได้แก่ หมู่ที่ ๒ และหมู่ที่ ๕

ข้อมูลพื้นที่เสี่ยงอุทกภัย (น้ำท่วมซิ่ง/น้ำล้นตลิ่ง/น้ำป่าไหลหลาก) รวม ๑๑ อำเภอ ๖๔ ตำบล
๔๑๒ หมู่บ้าน ๖ ชุมชน ดังนี้

๑. อำเภอเมืองพัทลุง ๑๓ ตำบล ๑๑๐ หมู่บ้าน ๖ ชุมชน

- ต.คูหาสวรรค์ ๖ ชุมชน ได้แก่ ชุมชนบ้านลำปำ ชุมชนบ้านบ่อนเมา
ชุมชนบ้านค่านานนิเวศน์ ชุมชนบ้านนางลาดเหนือ ชุมชนบ้านพัฒนา และชุมชนวัดโคกคีรี

- ต.เขาเจ็ยก ๕ หมู่บ้าน ได้แก่ หมู่ที่ ๑,๒,๓,๑๐,๑๑
- ต.ท่ามิหรำ ๑๐ หมู่บ้าน ได้แก่ หมู่ที่ ๑ - ๑๐
- ต.โคกชะงาย ๕ หมู่บ้าน ได้แก่ หมู่ที่ ๑,๒,๔,๗,๘
- ต.นาท่อม ๕ หมู่บ้าน ได้แก่ หมู่ที่ ๓,๔,๕,๖,๗
- ต.ปรางหมู่ ๙ หมู่บ้าน ได้แก่ หมู่ที่ ๑ - ๙
- ต.ท่าแค ๕ หมู่บ้าน ได้แก่ หมู่ที่ ๓,๖,๗,๑๐,๑๒
- ต.ลำปำ ๑๑ หมู่บ้าน ได้แก่ หมู่ที่ ๑ - ๑๑
- ต.ค่านาน ๑๕ หมู่บ้าน ได้แก่ หมู่ที่ ๑ - ๑๕
- ต.ควนมะพร้าว ๑๖ หมู่บ้าน ได้แก่ หมู่ที่ ๑ - ๑๖
- ต.ชัยบุรี ๑๓ หมู่บ้าน ได้แก่ หมู่ที่ ๑ - ๑๓
- ต.นาโหนด ๕ หมู่บ้าน ได้แก่ หมู่ที่ ๒,๓,๔,๖,๘
- ต.พญาขัน ๑๐ หมู่บ้าน ได้แก่ หมู่ที่ ๑ - ๑๐

๒. อำเภอศรีนครินทร์ ๔ ตำบล ๒๔ หมู่บ้าน

- ต.ชุมพล ๗ หมู่บ้าน ได้แก่ หมู่ที่ ๑,๒,๕,๘,๑๐,๑๑,๑๒
- ต.บ้านนา ๘ หมู่บ้าน ได้แก่ หมู่ที่ ๑,๓,๔,๕,๖,๗,๙,๑๑
- ต.ลำสินธุ์ ๕ หมู่บ้าน ได้แก่ หมู่ที่ ๑,๓,๔,๗,๘
- ต.อ่างทอง ๔ หมู่บ้าน ได้แก่ หมู่ที่ ๑,๓,๖,๘

๓. อำเภอตะโหมด ๓ ตำบล ๑๕ หมู่บ้าน

- ต.ตะโหมด ๖ หมู่บ้าน ได้แก่ หมู่ที่ ๒,๔,๕,๖,๑๑,๑๒
- ต.แม่ขีรี ๖ หมู่บ้าน ได้แก่ หมู่ที่ ๒,๓,๔,๖,๘,๙
- ต.คลองใหญ่ ๓ หมู่บ้าน ได้แก่ หมู่ที่ ๖,๗,๘

๔. อำเภอกงหรา ๕ ตำบล ๔๕ หมู่บ้าน

- ต.ชะรัด ๙ หมู่บ้าน ได้แก่ หมู่ที่ ๑ - ๙
- ต.คลองเฉลิม ๑๔ หมู่บ้าน ได้แก่ หมู่ที่ ๑ - ๑๔
- ต.กงหรา ๗ หมู่บ้าน ได้แก่ หมู่ที่ ๑ - ๗
- ต.คลองทรายขาว ๘ หมู่บ้าน ได้แก่ หมู่ที่ ๑ - ๘
- ต.สมหวัง ๗ หมู่บ้าน ได้แก่ หมู่ที่ ๑ - ๗

๕. อำเภอบางแก้ว ๓ ตำบล ๓๐ หมู่บ้าน

- ต.ท่ามะเดื่อ ๓ หมู่บ้าน ได้แก่ หมู่ที่ ๒,๓,๔
- ต.นาปะขอ ๑๔ หมู่บ้าน ได้แก่ หมู่ที่ ๑ - ๑๔
- ต.โคกสีก ๑๓ หมู่บ้าน ได้แก่ หมู่ที่ ๑ - ๑๓

๖. อำเภอศรีบรรพต ๓ ตำบล ๑๐ หมู่บ้าน

- ต.เขาปู่ ๒ หมู่บ้าน ได้แก่ หมู่ที่ ๑,๗
- ต.ตะพาน ๓ หมู่บ้าน ได้แก่ หมู่ที่ ๑,๖,๙

- ต.เขาย่า	๕ หมู่บ้าน	ได้แก่	หมู่ที่ ๑,๒,๔,๕,๖
๗. อำเภอปากพะยูน ๗ ตำบล ๒๘ หมู่บ้าน			
- ต.ปากพะยูน	๒ หมู่บ้าน	ได้แก่	หมู่ที่ ๑,๒
- ต.ดอนประดู่	๔ หมู่บ้าน	ได้แก่	หมู่ที่ ๑,๓,๔,๘
- ต.ฝาละมี	๓ หมู่บ้าน	ได้แก่	หมู่ที่ ๑,๖,๘
- ต.ดอนทราย	๔ หมู่บ้าน	ได้แก่	หมู่ที่ ๑,๔,๕,๖
- ต.เกาะหมาก	๕ หมู่บ้าน	ได้แก่	หมู่ที่ ๓,๔,๖,๗,๑๑
- ต.เกาะนางคำ	๗ หมู่บ้าน	ได้แก่	หมู่ที่ ๑,๓,๔,๕,๖,๗,๘
- ต.หารเทา	๓ หมู่บ้าน	ได้แก่	หมู่ที่ ๒,๔,๗
๘. อำเภอเขาชัยสน ๕ ตำบล ๓๖ หมู่บ้าน			
- ต.ควนขนุน	๑๐ หมู่บ้าน	ได้แก่	หมู่ที่ ๑ - ๑๐
- ต.ทานโพธิ์	๘ หมู่บ้าน	ได้แก่	หมู่ที่ ๑,๔,๕,๖,๗,๘,๙,๑๒
- ต.เขาชัยสน	๑๐ หมู่บ้าน	ได้แก่	หมู่ที่ ๑,๒,๓,๔,๕,๖,๘,๙,๑๓,๑๓
- ต.จองถนน	๓ หมู่บ้าน	ได้แก่	หมู่ที่ ๑,๔,๕
- ต.โคกม่วง	๕ หมู่บ้าน	ได้แก่	หมู่ที่ ๔,๕,๖,๑๒,๑๔
๙. อำเภอควนขนุน ๑๒ ตำบล ๕๑ หมู่บ้าน			
- ต.ควนขนุน	๖ หมู่บ้าน	ได้แก่	หมู่ที่ ๒,๓,๔,๗,๘,๙
- ต.ชะมวง	๓ หมู่บ้าน	ได้แก่	หมู่ที่ ๔,๕,๙
- ต.มะกอกเหนือ	๕ หมู่บ้าน	ได้แก่	หมู่ที่ ๑,๒,๓,๔,๗
- ต.ดอนทราย	๕ หมู่บ้าน	ได้แก่	หมู่ที่ ๒,๓,๔,๕,๘
- ต.นาขยาด	๑ หมู่บ้าน	ได้แก่	หมู่ที่ ๔
- ต.พนมวังก	๓ หมู่บ้าน	ได้แก่	หมู่ที่ ๔,๕,๖
- ต.แพรกหา	๘ หมู่บ้าน	ได้แก่	หมู่ที่ ๑,๒,๓,๔,๕,๖,๗,๘
- ต.โตนดด้วน	๓ หมู่บ้าน	ได้แก่	หมู่ที่ ๓,๕,๖
- ต.พนางตุง	๓ หมู่บ้าน	ได้แก่	หมู่ที่ ๔,๕,๙
- ต.ทะเลน้อย	๔ หมู่บ้าน	ได้แก่	หมู่ที่ ๔,๗,๘,๑๐
- ต.แหลมโตนด	๕ หมู่บ้าน	ได้แก่	หมู่ที่ ๑,๒,๓,๔,๗
- ต.ป็นแต	๕ หมู่บ้าน	ได้แก่	หมู่ที่ ๑,๒,๔,๗,๘
๑๐. อำเภอป่าพะยอม ๔ ตำบล ๒๗ หมู่บ้าน			
- ต.ป่าพะยอม	๔ หมู่บ้าน	ได้แก่	หมู่ที่ ๑,๔,๖,๗
- ต.บ้านพร้าว	๕ หมู่บ้าน	ได้แก่	หมู่ที่ ๔,๕,๖,๗,๑๐
- ต.เกาะเต่า	๙ หมู่บ้าน	ได้แก่	หมู่ที่ ๑,๓,๔,๖,๗,๘,๙,๑๒,๑๓
- ต.ลานข่อย	๙ หมู่บ้าน	ได้แก่	หมู่ที่ ๑ - ๙
๑๑. อำเภอป่าบอน ๕ ตำบล ๓๖ หมู่บ้าน			
- ต.ป่าบอน	๗ หมู่บ้าน	ได้แก่	หมู่ที่ ๑,๔,๕,๖,๗,๘,๙
- ต.โคกทราย	๙ หมู่บ้าน	ได้แก่	หมู่ที่ ๓,๔,๕,๗,๘,๑๐,๑๑,๑๒,๑๓
- ต.หนองธง	๖ หมู่บ้าน	ได้แก่	หมู่ที่ ๒,๓,๔,๕,๗,๘
- ต.ทุ่งนารี	๙ หมู่บ้าน	ได้แก่	หมู่ที่ ๑ - ๙
- ต.วังใหม่	๕ หมู่บ้าน	ได้แก่	หมู่ที่ ๒,๓,๔,๕,๖

แผนที่น้ำท่วมซ้ำซากในจังหวัดพัทลุง



๑.๒.๓ พื้นที่/สถานที่สำคัญของจังหวัดที่มีความเสี่ยง

พื้นที่เสี่ยงที่สำคัญอื่นๆ เช่น สะพาน ฝาย โบราณสถาน สิ่งสาธารณูปโภค เส้นทางหลวงที่สำคัญ ฯลฯ คาดว่าจะได้รับผลกระทบ หากมีฝนตกหนักหรือมีการระบายน้ำเพิ่ม คือ ถนน จำนวน ๔ จุด ประกอบด้วย

- ทางหลวงหมายเลข ๔๑๖๔ ตอนสี่แยกโพธิ์ทอง - เขาปู่ ช่วง กม.๐+๐๐๐-กม. ๐+๘๐๐
- ทางหลวงหมายเลข ๔๑๘๗ ตอนสี่แยกโพธิ์ทอง - ควนขนุน ช่วง กม. ๐+๐๐๐-กม. ๑+๘๐๐
- ทางหลวงหมายเลข ๔(๑๓๐๑) ตอนเขาพับผ้า - พัทลุง ช่วง กม.๑๑๖๑+๐๐๐-กม. ๑๑๖๓+๐๐๐
- ทางหลวงหมายเลข ๔๑(๐๖๐๒) ตอนสี่แยกโพธิ์ทอง - พัทลุง ช่วง กม.๓๗๔+๕๐๐-กม.๓๗๕+๐๐๐

๒. ขอบเขต

อุทกภัย หมายถึง เหตุการณ์ที่มีน้ำท่วมพื้นดินสูงกว่าระดับปกติ ซึ่งมีสาเหตุจากมีปริมาณน้ำฝนมากจนทำให้มีปริมาณน้ำส่วนเกินมาเติมปริมาณน้ำผิวดินที่มีอยู่ตามสภาพปกติจนเกินขีดความสามารถ การระบายน้ำของ แม่น้ำ ลำคลอง และยังมีสาเหตุมาจากการกระทำของมนุษย์ โดยการปิดกั้นการไหลของน้ำตามธรรมชาติ ทั้งเจตนาและไม่เจตนา จนเป็นอันตรายต่อชีวิตทรัพย์สินของประชาชนและสิ่งแวดล้อม สามารถจำแนกตามลักษณะการเกิดได้ดังนี้

- (๑) น้ำท่วมขัง/น้ำล้นตลิ่ง หมายถึง สภาวะน้ำท่วมหรือสภาวะน้ำล้นตลิ่งที่เกิดขึ้นเนื่องจากระบบระบายน้ำไม่มีประสิทธิภาพ มีลักษณะค่อยเป็นค่อยไป อันเป็นผลจากการเกิดฝนตกหนัก บริเวณนั้นๆ ติดต่อกัน เป็นเวลาหลายวัน มักเกิดขึ้นในบริเวณที่ราบลุ่มริมแม่น้ำและบริเวณชุมชนเมืองใหญ่ๆ น้ำท่วมขัง ส่วนใหญ่จะเกิดบริเวณท้ายน้ำและแม่เป็นบริเวณกว้างเนื่องจากไม่สามารถระบายน้ำได้ทัน
- (๒) น้ำท่วมฉับพลัน หมายถึง สภาวะน้ำท่วมที่เกิดขึ้นอย่างฉับพลันในพื้นที่เนื่องจากฝนตกหนักในบริเวณพื้นที่ซึ่งมีความชันมาก และมีคุณสมบัติในการกักเก็บน้ำหรือต้านน้ำน้อยหรืออาจเกิดจากสาเหตุอื่นๆ เช่น เขื่อนหรืออ่างเก็บน้ำพังทลาย น้ำท่วมฉับพลัน มักเกิดขึ้นหลังจากฝนตกหนักและมักเกิดขึ้นในบริเวณที่ราบ ระหว่างหุบเขา ซึ่งอาจจะไม่มีฝนตกหนักในบริเวณนั้นมาก่อนเลยแต่มีฝนตกหนักมากบริเวณต้นน้ำที่อยู่ห่างออกไป การเกิดน้ำท่วมฉับพลันมีความรุนแรงและเคลื่อนที่ด้วยความเร็วมาก โอกาสที่จะป้องกันและหลบหนีจึงมีน้อย

๓. ภารกิจ

- อำนาจหน้าที่ของกองอำนวยการป้องกันและบรรเทาสาธารณภัยจังหวัด
- ๓. จัดทำแผนปฏิบัติการตามความเสี่ยงภัยด้านต่างๆ ให้สอดคล้องกับแผนการป้องกันและบรรเทาสาธารณภัยจังหวัด

๒. กำหนดแนวทาง/การดำเนินการเพื่อลดความเสี่ยงจากสาธารณสุข การเตรียมพร้อมรับมือกับสาธารณสุขของกองอำนาจการป้องกันและบรรเทาสาธารณสุขจังหวัด กองอำนาจการป้องกันและบรรเทาสาธารณสุขอำเภอ และกองอำนาจการป้องกันและบรรเทาสาธารณสุขขององค์กรปกครองส่วนท้องถิ่นแห่งพื้นที่

๓. เพื่าระวัง ติดตาม ประเมิน และวิเคราะห์สถานการณ์สาธารณสุข เมื่อเกิดหรือคาดว่าจะเกิดสาธารณสุขขึ้นในการจัดการสาธารณสุขขนาดกลาง (ระดับ ๒) ให้เสนอผู้อำนาจการจังหวัดจัดตั้งศูนย์บัญชาการเหตุการณ์จังหวัดขึ้นเพื่อเผชิญเหตุสาธารณสุขในพื้นที่

๔. รวบรวมและจัดทำคลังข้อมูลทรัพยากรในการป้องกันและบรรเทาสาธารณสุขในพื้นที่จังหวัด

๕. ประสานความร่วมมือกับหน่วยงานต่างๆ ทั้งภาคเอกชน และจังหวัดข้างเคียง โดยให้และรับการสนับสนุนทรัพยากร เพื่อช่วยเหลือในการป้องกันและบรรเทาสาธารณสุข

๖. ปฏิบัติหน้าที่อื่นใดตามที่ผู้มีอำนาจมอบหมาย

๓.๑ เป้าหมาย บริหารจัดการตั้งแต่ก่อนเกิด และขณะเกิดอุทกภัยพื้นที่เสี่ยงภัยตามแผนการป้องกันและบรรเทาสาธารณสุขและพระราชบัญญัติป้องกันและบรรเทาสาธารณสุข พ.ศ.๒๕๕๐

๓.๒ วัตถุประสงค์ เพื่อเป็นกรอบแนวทางในการบัญชาการเหตุการณ์หน่วยงานในการเผชิญเหตุอุทกภัยในปี พ.ศ.๒๕๖๔

๔. หลักการปฏิบัติ

๔.๑ ในภาวะปกติ มุ่งเน้นการลดความเสี่ยงจากอุทกภัย โดยเร่งดำเนินการป้องกันทั้งในเชิงโครงสร้างและไม่ใช้โครงสร้าง การเตรียมความพร้อมทรัพยากร การกำหนดแนวทางการแจ้งเตือนประชาชน การกำหนดพื้นที่/ศูนย์พักพิงชั่วคราว และแผนรองรับการอพยพ เป็นต้น

๔.๒ ในภาวะฉุกเฉิน มุ่งเน้นการจัดการในภาวะฉุกเฉิน ตามมาตรฐาน เป็นเอกภาพ และมีความยืดหยุ่น ตามกฎหมายและแผนว่าด้วยการป้องกันและบรรเทาสาธารณสุข ตลอดจนระเบียบ กฎหมายอื่นที่เกี่ยวข้อง โดยนำระบบการบัญชาการเหตุการณ์มาใช้ในการปฏิบัติการเผชิญเหตุอุทกภัย การแบ่งมอบพื้นที่ ภารกิจ และหน่วยงานรับผิดชอบให้เกิดความชัดเจน และให้ความสำคัญกับความปลอดภัยของผู้ปฏิบัติงาน และการรักษาชีวิตและทรัพย์สินของประชาชนเป็นสำคัญ

การแบ่งพื้นที่รับผิดชอบ

๑. กองอำนาจการป้องกันและบรรเทาสาธารณสุขจังหวัดพัทลุง ได้มอบหมายให้ส่วนราชการ/หน่วยทหาร/ตำรวจ/องค์กรปกครองส่วนท้องถิ่นที่มีความพร้อมด้านบุคลากร อุปกรณ์ เครื่องมือเครื่องใช้ ในการป้องกันและบรรเทาสาธารณสุขรับผิดชอบพื้นที่ในการช่วยเหลือผู้ประสบภัยโดยแบ่งพื้นที่ออกเป็น ๒ โซน ดังนี้

โซนที่ ๑ ประกอบด้วย

หน่วยงานที่รับผิดชอบ ได้แก่

อำเภอเมืองพัทลุง อำเภอเขาชัยสน อำเภอตะโหมด
อำเภอบางแก้ว อำเภอป่าบอน และอำเภอปากพะยูน
องค์การบริหารส่วนจังหวัดพัทลุง/สำนักงานพัฒนาภาค ๔
หน่วยทหารพัฒนา/กองพันทหารช่างที่ ๔๐๑/กองพันทหารช่าง
ที่ ๔๐๒/หน่วยพัฒนาการเคลื่อนที่ ๔๓ พัทลุง/กองร้อยตำรวจ
ตระเวนชายแดนที่ ๔๓๔/โครงการชลประทานพัทลุง

โซนที่ ๒...

โซนที่ ๒ ประกอบด้วย

อำเภอควนขนุน อำเภอป่าพะยอม อำเภอสรีบรรพต
อำเภอสรีนครินทร์ และอำเภอกงหรา

หน่วยงานที่รับผิดชอบ ได้แก่

องค์การบริหารส่วนจังหวัดพัทลุง/สำนักงานพัฒนาภาค ๔
หน่วยทหารพัฒนา/กองพันทหารช่างที่ ๔๐๑/กองพันทหารช่าง
ที่ ๔๐๒/หน่วยพัฒนาการเคลื่อนที่ ๔๓ พัทลุง/กองร้อย
ตำรวจตระเวนชายแดนที่ ๔๓๔/แขวงทางหลวงชนบทพัทลุง

๒. หน่วยทหารในจังหวัดหรือที่ได้รับมอบหมาย และหมายเลขการประสานงาน (ตามแผนบรรเทา
สาธารณภัยกระทรวงกลาโหม ๒๕๕๘)

- | | |
|---------------------------------------------|---------------------|
| - สำนักงานพัฒนาภาค ๔ หน่วยบัญชาการทหารพัฒนา | โทรศัพท์ ๐๙๕-๖๑๕๐๕๐ |
| - หน่วยพัฒนาการเคลื่อนที่ ๔๓ พัทลุง | โทรศัพท์ ๐๙๕-๖๑๕๔๐๑ |
| - กองพันทหารช่างที่ ๔๐๒ | โทรศัพท์ ๐๙๕-๖๑๕๔๐๒ |
| - กองพันทหารช่างที่ ๔๐๑ | โทรศัพท์ ๐๙๕-๖๑๕๓๕๑ |

๓. การแบ่งจัดสรรเครื่องมืออุปกรณ์และทรัพยากรในการจัดการสาธารณภัย ให้เป็นไปตาม ข้อ ๓

๕. การปฏิบัติ

๕.๑ ในภาวะปกติ ดำเนินการลดความเสี่ยงจากอุทกภัย ดังนี้

๕.๑.๑ แนวทางปฏิบัติในการป้องกันและลดผลกระทบ

การป้องกันและลดผลกระทบ เป็นการดำเนินการที่เน้นช่วงก่อนเกิดภัย ทั้งที่ใช้โครงสร้าง
และ ไม่ใช่โครงสร้าง จังหวัดพัทลุงจึงจำเป็นต้องมีการกำหนดแนวทางในการดำเนินการร่วมกับหน่วยงาน
ที่เกี่ยวข้องทุกภาคส่วน เพื่อจัดเตรียมและจัดหาทรัพยากรที่จำเป็นในการป้องกันและลดผลกระทบที่เหมาะสม
ในเขตพื้นที่ ทั้งนี้ เพื่อขจัดหรือลดโอกาสที่สาธารณภัยจะส่งผลกระทบต่อบุคคล ชุมชน หรือสังคม ซึ่งจะต้อง
พิจารณาให้สอดคล้องกับสภาพพื้นที่ว่าควรใช้การป้องกันแบบใดจึงจะเหมาะสมกับสภาพพื้นที่เสี่ยงภัย ดังนี้

ใช้โครงสร้าง

(๑) การเสริมสร้างความแข็งแรงของตลิ่ง ผนังกันน้ำ รวมถึงการปลูกต้นไม้เพื่อป้องกัน
ชุมชนริมน้ำจากผลกระทบโดยตรงจากอุทกภัย เพื่อไม่ให้มีน้ำจากแม่น้ำไหลเข้ากระแทกชุมชน ช่วยลดผลกระทบ
รุนแรงที่อาจเกิดขึ้นจากอุทกภัย ซึ่งอาจทำให้ชุมชนที่อาศัยอยู่ในพื้นที่ริมตลิ่งได้รับความเสียหาย

(๒) การขุดลอกคู คลอง ขยายพื้นที่เส้นทางไหลของน้ำ การสร้างทางและระบบ
ระบายน้ำ เพื่อเป็นการช่วยระบายน้ำ หากมีปริมาณน้ำไหลผ่านเป็นจำนวนมาก เป็นการช่วยป้องกัน
และลดผลกระทบที่อาจเกิดขึ้นจากอุทกภัยและภัยแล้ง

(๓) การสร้างเส้นทางคมนาคม ถนน ที่ได้มาตรฐาน จะทำให้ช่วยลดความเสียหายทั้งชีวิต
และทรัพย์สินหากเกิดภัยจากการคมนาคม หรือสาธารณภัยอื่น ๆ ที่มีความเสี่ยงในพื้นที่

(๔) การก่อสร้างฝายกันน้ำ เพื่อกักเก็บน้ำ ฝันน้ำ ทดน้ำ ฯลฯ เมื่อมีปริมาณน้ำจากฝน
เป็นจำนวนมาก และช่วยไม่ให้น้ำไหลผ่านอย่างรวดเร็วเกินไป ทำให้ไม่เกิดอุทกภัยในพื้นที่ใกล้เคียงหรือพื้นที่
ในบริเวณกว้าง และในขณะเดียวกันก็สามารถนำน้ำที่กักเก็บไว้ใช้ในชุมชนเมื่อเกิดภัยแล้งในพื้นที่

(๕) การเสริมสร้างความแข็งแรงของพื้นที่เชิงเขา เมื่อเกิดฝนตกน้ำจะไม่ชะหน้าดิน
จนทำให้เกิดดินถล่ม และส่งผลกระทบต่อชุมชนที่อาศัยอยู่ในพื้นที่เชิงเขา

ไม่ใช่โครงสร้าง

แนวทางปฏิบัติที่จังหวัดจะใช้ดำเนินการ เพื่อป้องกันและลดผลกระทบโดยไม่ใช่โครงสร้าง

ได้แก่

(๑) การกำหนดเขตพื้นที่ และจัดกลุ่มที่ตั้งทางเศรษฐกิจ สังคม และวัฒนธรรม เพื่อหลีกเลี่ยงพื้นที่เสี่ยงภัย เช่น การวางแผนใช้ที่ดิน การจัดทำแผนที่เสี่ยงภัย การกำหนดมาตรฐานความปลอดภัยของกิจกรรมต่าง ๆ การกำหนดโซนนิ่ง เป็นต้น

(๒) การปรับแผนการเกษตรเพื่อกระจายความเสี่ยง เช่น ปลูกป่าต้นไม้ ปลูกไม้คลุมหน้าดิน กันดินพังทลาย ทำแนวปลูกแบบขวาง แนะนำพันธุ์พืชที่ทนต่อแมลงศัตรูพืชและความแห้งแล้งรวมถึงส่งเสริมการปลูกพืชให้เหมาะสมกับสภาพพื้นที่และสภาพภูมิอากาศ เป็นต้น

(๓) การสร้างความตระหนักเพื่อป้องกันการติดต่อของเชื้อโรค และอื่นๆ

(๔) การออกกฎหมายที่จำเป็นในการลดความเสี่ยงจากสาธารณภัย

(๕) ชุดลอกคูคลองกำจัดวัชพืช แดงทางน้ำตั้งแต่ต้นทางถึงปลายทาง

๕.๑.๒ แนวทางปฏิบัติในการเตรียมความพร้อมทรัพยากร

จังหวัดพัทลุงมีทรัพยากรในการป้องกันและบรรเทาสาธารณภัยไม่เพียงพอ ให้ขอสนับสนุน บุคลากร ยานพาหนะ วัสดุ อุปกรณ์ เครื่องจักรกล เพื่อร่วมปฏิบัติการป้องกันและบรรเทาสาธารณภัย และการช่วยเหลือสงเคราะห์ผู้ประสบภัยให้เป็นไปอย่างมีประสิทธิภาพ (ผนวก ข)

๕.๑.๓ แนวทางปฏิบัติตามกระบวนการแจ้งเตือนภัย

แนวทางปฏิบัติของระบบการเตือนภัย เป็นโครงสร้าง และระบบสื่อสารที่ช่วยให้มีข้อมูลเกี่ยวกับสาธารณภัย และการส่งข้อมูลที่ถูกต้องรวดเร็วไปยังส่วนราชการ หน่วยงาน และประชาชน ดังนี้

๑. ระดับของระบบการเตือนภัย มีความหมายของสีในการเตือนภัย ดังนี้

- สีแดง ● หมายถึง สถานการณ์อยู่ในภาวะอันตรายสูงสุด
- สีส้ม ● หมายถึง สถานการณ์อยู่ในภาวะเสี่ยงอันตรายสูง เจ้าหน้าที่กำลังควบคุมสถานการณ์ ให้อพยพไปยังสถานที่ปลอดภัย และปฏิบัติตามแนวทางที่กำหนด
- สีเหลือง ● หมายถึง สถานการณ์อยู่ในภาวะเสี่ยงอันตราย ที่มีแนวโน้ม สถานการณ์จะรุนแรงมากขึ้น ให้จัดเตรียมความพร้อมรับสถานการณ์ และปฏิบัติตามคำแนะนำ
- สีน้ำเงิน ● หมายถึง สถานการณ์อยู่ในภาวะเฝ้าระวังให้ติดตามข้อมูลข่าวสารอย่างใกล้ชิดทุก ๆ ๒๔ ชั่วโมง
- สีเขียว ● หมายถึง สถานการณ์อยู่ในภาวะปกติ ให้ติดตามข้อมูลข่าวสารเป็นประจำ

แนวทางการปฏิบัติเมื่อเกิดสถานการณ์อุทกภัยในพื้นที่จังหวัดพัทลุง ให้ผู้อำนวยการจังหวัดพัทลุง เป็นผู้รับผิดชอบในการควบคุม และสั่งการตอบโต้ภาวะฉุกเฉิน ตามที่ได้กำหนดระดับของการ แจ้งเตือนภัย ตามระดับความรุนแรงของอุทกภัย โดยให้ดำเนินการ ๕ ระดับ ดังนี้

ระดับ	สถานการณ์/การแจ้งเตือน	หน่วยงานที่เกี่ยวข้อง/ การปฏิบัติ	การดำเนินงาน ของ สนง.ปภ.จ.พัทลุง
๑. สีเขียวปกติ	-ปริมาณน้ำฝนน้อยกว่า ๘๐ มม./ภายใน ๒๔ ชั่วโมง	-อำเภอ/อปท.ในพื้นที่ - ส่วนราชการในจังหวัดพัทลุง - ภาคเอกชน - มูลนิธิ(พัทลุงการกุศลมูลนิธิ) การปฏิบัติ : ติดตามข้อมูลข่าวสาร เป็นประจำจากสำนักงาน ป้องกันและบรรเทา สาธารณภัยจังหวัดพัทลุง และ/หรือกองอำนาจการ ป้องกันและบรรเทา สาธารณภัยจังหวัดพัทลุง	
๒. สีน้ำเงิน	- ปริมาณน้ำฝนมากกว่า ๙๐ มม./ภายใน ๒๔ ชั่วโมง	- อำเภอ/อปท.ในพื้นที่ - ส่วนราชการในจังหวัดพัทลุง - ภาคเอกชน - มูลนิธิ(พัทลุงการกุศลมูลนิธิ) การปฏิบัติ : ติดตามข้อมูลข่าวสารเป็น ประจำจากสำนักงานป้องกัน และบรรเทาสาธารณภัย จังหวัดพัทลุง และ/หรือกอง อำนาจการป้องกันและ บรรเทาสาธารณภัยจังหวัด พัทลุง	- ติดตามสถานการณ์ สภาพอากาศ ปริมาณ น้ำฝน ปริมาณน้ำใน คลองนาท่อม, คลอง สายหลักในพื้นที่, อ่าง เก็บน้ำ ฯลฯ - ติดตามสถานการณ์ สภาพอากาศ ปริมาณ น้ำฝน ปริมาณน้ำ ในคลองนาท่อม , คลอง สายหลักในพื้นที่, อ่างเก็บน้ำ ฯลฯ
๓. สีเหลือง	- ปริมาณน้ำฝน ๑๐๐ มม./ ภายใน ๒๔ ชั่วโมง - แจ้งเตือนภัยล่วงหน้า ให้หน่วยงานที่เกี่ยวข้อง เพื่อแจ้งประชาชนทราบ	- อำเภอ/อปท.ในพื้นที่ - ส่วนราชการในจังหวัดพัทลุง - ภาคเอกชน - มูลนิธิ(พัทลุงการกุศลมูลนิธิ)	-จัดตั้งศูนย์บริหาร จัดการสาธารณภัย ในภาวะฉุกเฉิน ศูนย์บัญชาการ เหตุการณ์ส่วนหน้า

ระดับ	สถานการณ์/การแจ้งเตือน	หน่วยงานที่เกี่ยวข้อง/ การปฏิบัติ	การดำเนินงานของ สง.ปภ.จ.พัทลุง
		การปฏิบัติ : ติดตามข้อมูลข่าวสาร เป็นประจำจากสำนักงาน ป้องกันและบรรเทา สาธารณภัยจังหวัดพัทลุง และ/หรือกองอำนาจการ ป้องกันและบรรเทา สาธารณภัยจังหวัดพัทลุง - เพื่อเฝ้าระวังและติดตาม ข้อมูลข่าวสารจากสำนักงาน ป้องกันและบรรเทา สาธารณภัยจังหวัดพัทลุง และ/หรือกองอำนาจการ ป้องกันและบรรเทา สาธารณภัยจังหวัดพัทลุง ทางโทรสาร , SMS , ไลน์กลุ่ม หัวหน้าส่วนราชการ , วิทยุ	จังหวัดพัทลุง/อำเภอ/ องค์การปกครองส่วน ท้องถิ่น - จัดเตรียมสำรวจ ความพร้อม/เครื่องมือ/ อุปกรณ์ - ตรวจสอบปริมาณ น้ำฝน และระดับน้ำ ในแม่น้ำคลองนาท่อม และคลองสายหลัก ในพื้นที่จังหวัดพัทลุง อย่างใกล้ชิด
๔. สีสัน เสี่ยงภัย	- ปริมาณน้ำฝนมากกว่า ๓๐๐ มม./ภายใน ๒๔ ชั่วโมง - ระดับน้ำในลำคลองนาท่อม และคลองสายหลัก ในพื้นที่ล้นตลิ่ง - แจ้งเตือนภัยขอความร่วมมือ/ พิจารณาดำเนินการ	- อำเภอ/องค์การปกครอง ส่วนท้องถิ่น - ส่วนราชการในจังหวัดพัทลุง - ภาคเอกชน - มูลนิธิ (มูลนิธิพัทลุงการกุศล มูลนิธิ) การปฏิบัติ : - แจ้งเตือนประชาชน เตรียมการขนย้ายทรัพย์สิน - เตรียมอพยพตามแผนอพยพ - จัดตั้งศูนย์พักพิง เพื่อ ช่วยเหลือผู้ประสบภัยอุทกภัย	- สื่อสารข้อมูลข่าวสาร ไปยังกองอำนาจการ ป้องกันและบรรเทา สาธารณภัยจังหวัด พัทลุง/กองอำนาจการ ป้องกันและบรรเทา สาธารณภัยอำเภอ กองอำนาจการป้องกัน และบรรเทาสาธารณภัย ท้องถิ่น ส่วนราชการ เอกชน มูลนิธิ อย่างต่อเนื่อง - ประสานหน่วยงานที่ เกี่ยวข้อง ตามคำสั่ง จัดตั้งศูนย์บัญชาการ เหตุการณ์ส่วนหน้า จังหวัด/อำเภอ/ศูนย์ ปฏิบัติการฉุกเฉินท้องถิ่น

ระดับ	สถานการณ์/การแจ้งเตือน	หน่วยงานที่เกี่ยวข้อง/ การปฏิบัติ	การดำเนินงานของ สนง.ปภ.จ.พัทลุง
			ให้ปฏิบัติหน้าที่ตาม กำหนด - กำหนดพื้นที่ประสบ อุทกภัยและแจ้งเตือน การใช้รถใช้ถนนในพื้นที่ ประสบอุทกภัย - เมื่อระดับน้ำท่วมสูงขึ้น ประกาศแจ้งเตือนและ ปิดเส้นทางจราจร
๕ สีแดง วิกฤตรุนแรง	- ระดับน้ำสูงขึ้น ๕๐ เซนติเมตร - แจ้งเตือนภัยอพยพและ ปฏิบัติการ	- อำเภอ/องค์กรปกครอง ส่วนท้องถิ่น - ส่วนราชการในจังหวัดพัทลุง - ภาคเอกชน - มูลนิธิ (มูลนิธิพัทลุงการกุศล มูลนิธิ) การปฏิบัติ : - ติดตามข้อมูลข่าวสารเป็น ประจำจากสำนักงานป้องกัน และบรรเทา สาธารณภัย จังหวัดพัทลุง และ/หรือ ศูนย์บัญชาการเหตุการณ์ ส่วนหน้าจังหวัดพัทลุง - เตรียมอพยพส่วนราชการ ประชาชนที่อยู่ในพื้นที่เสี่ยง กรณีที่ไม่สามารถควบคุม สถานการณ์ได้	- กำหนดจุดรับส่ง ประชาชนจุดขนถ่าย สิ่งของ ในพื้นที่ประสบ อุทกภัย - ศูนย์บัญชาการ เหตุการณ์ส่วนหน้า จังหวัดพัทลุง แจ้ง หน่วยราชการ เอกชน มูลนิธิ และประชาชน ทราบ และให้การ ช่วยเหลือ

๒. กระบวนการแจ้งเตือนภัย ประกอบด้วย

(๑) การเฝ้าระวัง ติดตามสถานการณ์

- สำนักงานป้องกันและบรรเทาสาธารณภัยจังหวัดพัทลุง จัดเจ้าหน้าที่เฝ้าระวัง
และติดตามข้อมูลความเคลื่อนไหวของเหตุการณ์ที่อาจส่งผลให้เกิดสาธารณภัย จากกรมอุตุนิยมวิทยา
กรมชลประทาน กรมทรัพยากรธรณี กรมอุทกศาสตร์ ศูนย์เตือนภัยพิบัติแห่งชาติ และคำเตือนจากกรมป้องกัน
และบรรเทาสาธารณภัย ตลอด ๒๔ ชั่วโมง

- ประเมินความเสี่ยงภัยจากสาธารณภัย โดยการประเมินภัยและความล่าช้า
เพื่อประเมินโอกาสหรือความเป็นไปได้ที่จะเกิดสาธารณภัย และผลกระทบจากสาธารณภัยที่มีต่อชีวิตและทรัพย์สิน
ของประชาชน เพื่อกำหนดมาตรการที่เหมาะสมในการป้องกันและลดผลกระทบจากสาธารณภัยและรายงาน
สถานการณ์ไปยังกองอำนวยการป้องกันและบรรเทาสาธารณภัยจังหวัดพัทลุง

(๒) การแจ้งเตือนล่วงหน้า...

(๒) การแจ้งเตือนล่วงหน้า

เมื่อสำนักงานป้องกันและบรรเทาสาธารณภัยจังหวัดพัทลุงได้รับการยืนยันข้อมูลข่าวสารจากกรมอุตุนิยมวิทยา ศูนย์เตือนภัยพิบัติแห่งชาติ กรมป้องกันและบรรเทาสาธารณภัยฯลฯ ที่มีข้อบ่งชี้ว่ามีแนวโน้มที่จะเกิดสาธารณภัยขึ้นในพื้นที่จังหวัดพัทลุงให้แจ้งเตือนไปยังหน่วยงานในจังหวัดพัทลุง และหน่วยงานที่เกี่ยวข้อง และ/หรือกองอำนาจการป้องกันและบรรเทาสาธารณภัยจังหวัดพัทลุง กองอำนาจการป้องกันและบรรเทาสาธารณภัยอำเภอ กองอำนาจการป้องกันและบรรเทาสาธารณภัยท้องถิ่น ในเขตพื้นที่ที่คาดว่าจะเกิดภัย เพื่อแจ้งเตือนภัยล่วงหน้าแก่ผู้คาดว่าจะเกิดผลกระทบในพื้นที่เสี่ยงภัย ให้เฝ้าระวัง และเตรียมความพร้อมรับสถานการณ์และสามารถอพยพเคลื่อนย้ายไปสู่ที่ปลอดภัยได้ และให้กองอำนาจการป้องกันและบรรเทาสาธารณภัยในพื้นที่ที่คาดว่าจะเกิดภัยประเมินสถานการณ์ จากระดับความรุนแรงของภัย และดำเนินการแจ้งเตือนภัย โดยปกติควรมีการแจ้งเตือนล่วงหน้าก่อนเกิด สาธารณภัย ไม่ต่ำกว่า ๑๒๐ ชั่วโมง ผ่านหน่วยงานไปยังอำเภอ/ เทศบาล/องค์การบริหารส่วนตำบลที่คาดว่าจะ เกิดสาธารณภัยให้เฝ้าระวังและเตรียมพร้อมรับสถานการณ์ และประชาสัมพันธ์แจ้งเตือนภัยล่วงหน้า แก่ประชาชนโดยตรงผ่านสายการสื่อสารของทางราชการ สื่อมวลชน วิทยุชุมชน หอกระจายข่าว ฯลฯ

(๓) การแจ้งเตือนภัย

เมื่อสำนักงานป้องกันและบรรเทาสาธารณภัยจังหวัดพัทลุงได้รับการยืนยัน ข้อมูลสาธารณภัยจากกรมอุตุนิยมวิทยา กรมชลประทาน กรมทรัพยากรธรณี กรมอุทกศาสตร์ ศูนย์เตือนภัยพิบัติ แห่งชาติ และคำเตือนจากกรมป้องกันและบรรเทาสาธารณภัยว่ามีโอกาสเกิดสาธารณภัยมากกว่าร้อยละ ๖๐ ให้แจ้งแนวทางปฏิบัติให้กับหน่วยงานในจังหวัดพัทลุง และหน่วยงานที่เกี่ยวข้อง และ/หรือกองอำนาจการป้องกันและ บรรเทาสาธารณภัยจังหวัด กองอำนาจการป้องกันและบรรเทาสาธารณภัยอำเภอ กองอำนาจการป้องกันและบรรเทา สาธารณภัยท้องถิ่นในพื้นที่ที่คาดว่าจะเกิดภัย เพื่อให้เตรียมความพร้อมรับมือกับสถานการณ์ภัยที่จะเกิดขึ้น โดยให้มีการแจ้งเตือนภัยไม่ต่ำกว่า ๗๒ ชั่วโมงก่อนเกิดภัย และมีข้อมูลการแจ้งเตือนภัย ได้แก่

- ๓.๑) คาดการณ์ระยะเวลา และบริเวณพื้นที่ที่จะเกิดสาธารณภัย
- ๓.๒) ผลกระทบที่อาจเกิดขึ้นและความยาวนานของภัย (ระยะเวลา)
- ๓.๓) แนวทางการปฏิบัติตนของส่วนราชการ หน่วยงาน และประชาชน
- ๓.๔) การเตรียมความพร้อมรับมือ เช่น อาหาร น้ำดื่ม ยารักษาโรค เป็นต้น

วิธีการแจ้งเตือนภัย มี ๒ วิธี

- แจ้งเตือนประชาชนโดยตรง โดยผ่านทางสถานีโทรทัศน์ สถานีวิทยุ วิทยุสมัครเล่น โทรสาร โทรศัพท์มือถือ หอกระจายข่าว เสียงตามสาย โซนเตือนภัยแบบมีอหวน และหอเตือนภัย ซึ่งจังหวัด พัทลุง มีระบบแจ้งเตือนภัยของศูนย์เตือนภัยพิบัติแห่งชาติ ติดตั้งในพื้นที่เสี่ยงภัยใน ๓ อำเภอ รวม ๓ จุด ครอบคลุมพื้นที่ ๓ อำเภอ คือ อำเภอกงหรา อำเภอกวนขนุน และอำเภอศรีนครินทร์

- แจ้งเตือนผ่านหน่วยงาน โดยใช้กลไกระบบการบริหารราชการส่วนภูมิภาค และส่วนท้องถิ่นผ่านหน่วยงานต่าง ๆ ดังนี้

- ๑) ส่วนภูมิภาค ได้แก่ จังหวัดและอำเภอ
- ๒) ส่วนท้องถิ่น ได้แก่ องค์การบริหารส่วนจังหวัด เทศบาล และองค์การบริหารส่วนตำบล

การแจ้งเตือนประชาชน

(๑) ตรวจสอบข้อมูลยืนยันความถูกต้องของการเกิดสาธารณภัยจากหน่วยงาน ที่เกี่ยวข้องทุกแห่ง ก่อนแจ้งเตือนผ่านช่องทางสื่อสารทุกชนิด

(๒) ดำเนินการแจ้งเตือนภัยไปยังชุมชนพื้นที่ประสบภัยและพื้นที่ข้างเคียง โดยสื่อต่างๆ ช่วยการสื่อสาร เครื่องมืออุปกรณ์เตือนภัยที่มีอยู่ของชุมชน เช่น วิทยุชุมชน หอกระจายข่าว หอเตือนภัย เป็นต้น

(๓) ข้อมูลการแจ้งเตือนภัยต้องชัดเจน และเข้าใจง่ายบ่งบอกถึงอันตรายที่กำลังจะเกิดขึ้น กับ ชีวิตและทรัพย์สิน วิธีการปฏิบัติของประชาชน รวมทั้งวิธีการแจ้งเหตุ โดยต้องแจ้งเตือนจนกว่าสถานการณ์ภัย จะสิ้นสุด

การติดตั้งกล้องวงจรปิด (CCTV) ในเขตพื้นที่เสี่ยง

ศูนย์เตือนภัยพิบัติแห่งชาติร่วมกับสำนักงานป้องกันและบรรเทาสาธารณภัยจังหวัด พัทลุง ได้ดำเนินการติดตั้งกล้องวงจรปิด (CCTV) ในเขตพื้นที่เสี่ยง เพื่อเฝ้าระดับน้ำและแจ้งเตือนภัย ในพื้นที่ จังหวัดพัทลุง จำนวน ๓ จุด (ผนวก ค)

(๔) การรับมือและการอพยพ

ให้กองอำนวยการป้องกันและบรรเทาสาธารณภัยจังหวัดพัทลุง กองอำนวยการ ป้องกันและบรรเทาสาธารณภัยอำเภอ กองอำนวยการป้องกันและบรรเทาสาธารณภัยองค์กรปกครองส่วนท้องถิ่น พิจารณากำหนดแนวทางและขั้นตอนการปฏิบัติสำหรับส่วนราชการ ภาคเอกชน มูลนิธิ ในการรับมือ กับสาธารณภัยที่เกิดขึ้น รวมทั้งการจัดทำแผนอพยพและการฝึกอบรม โดยศูนย์ป้องกันและบรรเทา สาธารณภัยเขต ๑๑ สุราษฎร์ธานี เป็นหน่วยสนับสนุนทรัพยากร เครื่องมืออุปกรณ์พิเศษ ทั้งนี้ หากเกินศักยภาพ ที่จะรับมือสถานการณ์ได้ให้รายงานกองอำนวยการป้องกันและบรรเทาสาธารณภัยกลางทราบทันที

๕.๑.๔ แนวทางปฏิบัติร่วมกับหน่วยทหารในพื้นที่

(๑) ในการดำเนินการป้องกันและบรรเทาสาธารณภัยกับหน่วยทหาร เมื่อวันที่ ๓๐ มิถุนายน ๒๕๕๒ จังหวัดพัทลุงได้จัดทำบันทึกข้อตกลงกับสำนักงานพัฒนาภาค ๔ หน่วยบัญชาการ ทหารพัฒนา , กองพันทหารช่างที่ ๔๐๑ , กองพันทหารช่างที่ ๔๐๒, หน่วยพัฒนาการเคลื่อนที่ ๔๓ ตามมาตรา ๔๖ แห่งพระราชบัญญัติป้องกันและบรรเทาสาธารณภัย พ.ศ.๒๕๕๐

(๒) เมื่อเกิดเหตุสาธารณภัยขึ้นให้ดำเนินการเป็นไปตามบันทึกข้อตกลงที่จัดทำขึ้น

(๓) เมื่อมีการประกาศกฎอัยการศึก หรือประกาศสถานการณ์ฉุกเฉิน หรือมีคำสั่ง จากผู้บัญชาการป้องกันและบรรเทาสาธารณภัยแห่งชาติ หรือมีคำสั่งจากรองผู้บัญชาการป้องกันและบรรเทา สาธารณภัยแห่งชาติ กองอำนวยการป้องกันและบรรเทาสาธารณภัยจังหวัดจะปรับสภาพเป็นศูนย์ปฏิบัติการ พิทักษ์พื้นที่ส่วนหลังจังหวัดและขึ้นทางยุทธการกับฝ่ายทหาร

๕.๑.๕ แนวทางปฏิบัติร่วมกับภาคประชาสังคม องค์กรสาธารณกุศล ประชาชนจิตอาสาในพื้นที่

ให้จังหวัดพัทลุง สำนักงานสาธารณสุขจังหวัดพัทลุง จัดเจ้าหน้าที่ประสานงาน กับศูนย์บัญชาการเหตุการณ์แต่ละระดับ (กรณีเกิดสาธารณภัย) ร่วมกับองค์กรสาธารณกุศลจัดทำแนวทาง ปฏิบัติในการสนับสนุนกำลังทรัพยากร เจ้าหน้าที่ อุปกรณ์ เครื่องมือ เพื่อการปฏิบัติงานขององค์กรปฏิบัติ ในการจัดการสาธารณภัยแต่ละระดับ เพื่อร่วมปฏิบัติการป้องกันและบรรเทาสาธารณภัย และการช่วยเหลือ สงเคราะห์ผู้ประสบภัยให้เป็นไปอย่างมีเอกภาพ

๕.๑.๖ แนวทางการกำหนดพื้นที่/ศูนย์พักพิงชั่วคราว และการอพยพ

เป็นการแก้ปัญหาที่อยู่อาศัยชั่วคราวในสถานการณ์ที่เกิดสาธารณภัยขึ้นซึ่งจังหวัด มีการเตรียมแผนรับมือต่อจากการอพยพในภาวะฉุกเฉิน โดยกำหนดอาคารที่จะใช้เป็นศูนย์พักพิงชั่วคราวไว้ และการบริหารจัดการในศูนย์พักพิงชั่วคราว เพราะจะมีผลโดยตรงต่อการดำรงชีวิตและศักดิ์ศรีกับผู้ประสบภัย ที่เข้าพักพิง ทั้งนี้ การเตรียมการจัดตั้งศูนย์พักพิงชั่วคราวที่เหมาะสมและมีประสิทธิภาพประกอบด้วย

(๑) จัดหาสถานที่ตั้งศูนย์พักพิงชั่วคราว โดยกองอำนวยการป้องกันและบรรเทาสาธารณภัยแต่ละระดับต้องดำเนินการคัดเลือกสถานที่ตั้ง

(๒) จัดการภายในศูนย์พักพิงชั่วคราว ให้กำหนดผู้รับผิดชอบภายในศูนย์พักพิงชั่วคราว ได้แก่ ผู้จัดการศูนย์พักพิงชั่วคราว ซึ่งอาจเป็นได้ทั้งหน่วยงานของรัฐ องค์กรปกครองส่วนท้องถิ่น องค์กรระหว่างประเทศ ผู้นำชุมชน หรือผู้อำนวยการโรงเรียน (กรณีโรงเรียนเป็นศูนย์ฯ) ทั้งนี้ ศูนย์พักพิงชั่วคราว อาจจะมีโครงสร้างภายในแบ่งเป็นฝ่ายปฏิบัติการและฝ่ายอำนวยการตามความเหมาะสม

(๓) ปึงจัยความจำเป็นขั้นต่ำของศูนย์พักพิงชั่วคราวอื่น

(๔) ให้มีการบริหารจัดการข้อมูลผู้อพยพ โดยมีการเก็บบันทึกข้อมูลที่จำเป็น

ให้สำนักงานพัฒนาสังคมและความมั่นคงของมนุษย์จังหวัดพัทลุง เป็นหน่วยงานหลัก (ผนวก ง)

๕.๒ การจัดการในภาวะฉุกเฉิน

๕.๒.๑ องค์การปฏิบัติในภาวะฉุกเฉิน

ก. ศูนย์บัญชาการเหตุการณ์จังหวัด

โครงสร้างศูนย์บัญชาการเหตุการณ์เหตุการณ์จังหวัดพัทลุง

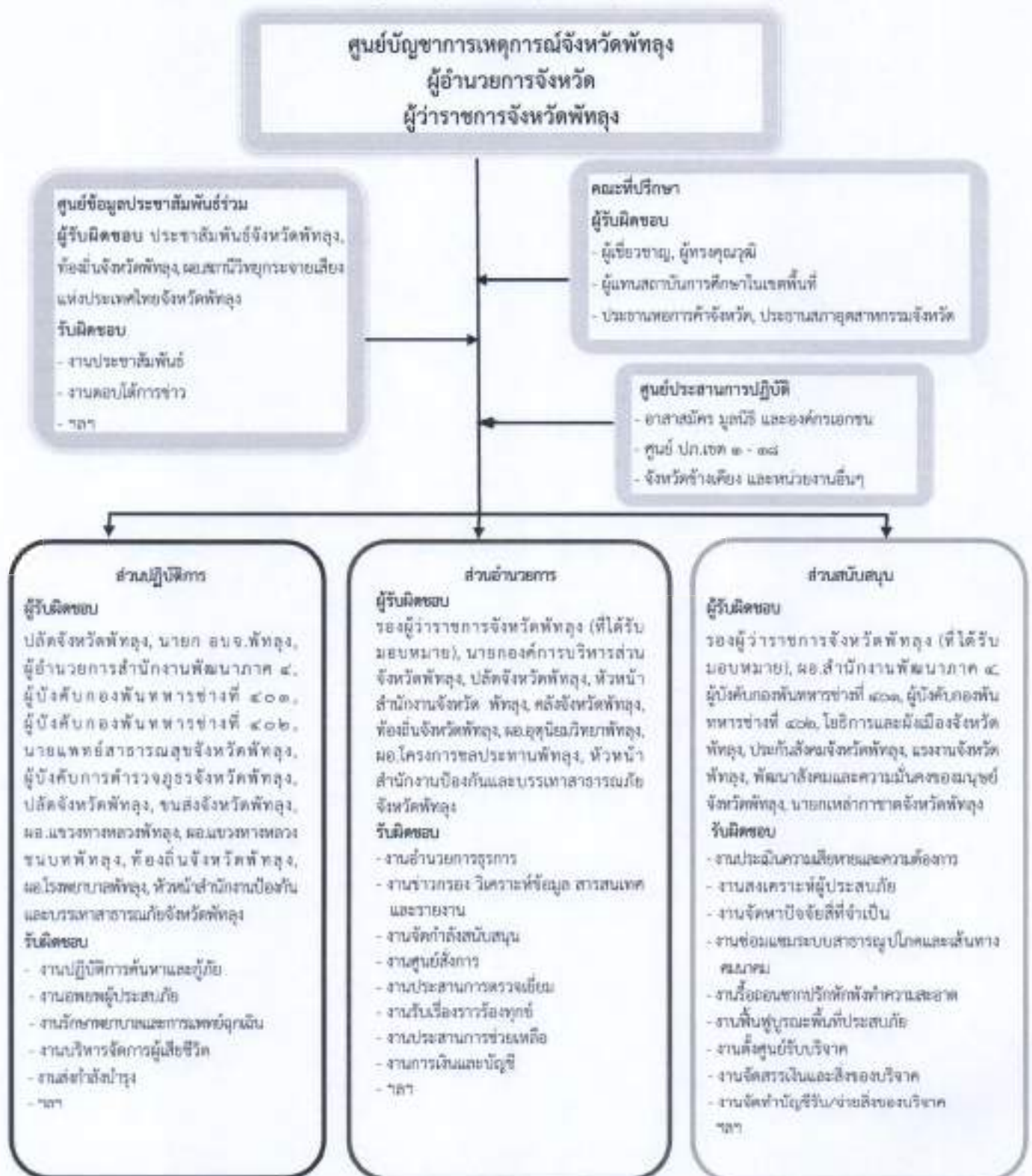

ข. ศูนย์บัญชาการเหตุการณ์ส่วนหน้าจังหวัด

ประสานการปฏิบัติกับศูนย์ป้องกันและบรรเทาสาธารณภัยเขต ๑๑ สุราษฎร์ธานี เมื่อเกิดสาธารณภัย เพื่อขอรับการสนับสนุนทรัพยากรในการป้องกันและบรรเทาสาธารณภัย เพื่อร่วมปฏิบัติการป้องกันและบรรเทาสาธารณภัย และการช่วยเหลือสงเคราะห์ผู้ประสบภัยให้เป็นไปอย่างมีประสิทธิภาพ

๕.๒.๒ แนวทางปฏิบัติในการบัญชาการเหตุการณ์

ก. การบัญชาการเหตุการณ์ (Incident Command)

- ผู้ว่าราชการจังหวัด เป็นผู้อำนวยการจังหวัด
- รองผู้ว่าราชการจังหวัด เป็นรองผู้อำนวยการจังหวัด
- นายกองค์การบริหารส่วนจังหวัด เป็นรองผู้อำนวยการจังหวัด
- นายอำเภอ เป็นผู้อำนวยการอำเภอ
- นายกองค์กรปกครองส่วนท้องถิ่น เป็นผู้อำนวยการท้องถิ่น

ข. การบัญชาการเหตุการณ์ร่วม (Unified Command)

ตามคำสั่งกองอำนาจการป้องกันและบรรเทาสาธารณภัยจังหวัดพัทลุง เรื่อง การตั้งศูนย์บัญชาการเหตุการณ์จังหวัดพัทลุง (อุทกภัย วาดภัย และดินถล่ม) ปี พ.ศ. ๒๕๖๖ (ผนวก จ)

๕.๒.๓ การเผชิญเหตุอุทกภัย

(๑) การบริหารจัดการน้ำ ให้มีการแต่งตั้งคณะทำงานเฝ้าระวังและติดตามสถานการณ์อุทกภัย ประจำปี ๒๕๖๖ เพื่อเฝ้าระวังและติดตามข้อมูลพยากรณ์อากาศ สภาพภูมิอากาศและข้อมูลอุทกวิทยา ตลอด ๒๔ ชั่วโมง วิเคราะห์และประเมินสถานการณ์ เพื่อให้ทราบแนวโน้มการเกิดอุทกภัย ดินถล่ม และคลื่นลมแรง รวมทั้งการแจ้งเตือนล่วงหน้า รับรายงาน และสรุปสถานการณ์ตามรายงานของอำเภอ และหน่วยงานที่เกี่ยวข้อง (ผนวก ฉ)

(๒) การดูแลด้านการดำรงชีพ

เป็นการช่วยเหลือผู้ประสบภัยที่อาศัยในศูนย์พักพิงชั่วคราวในระยะต้น และระยะกลาง ให้ได้ผลดีจำเป็นต้องคำนึงถึงสิ่งสำคัญ ได้แก่

- (๑) การดูแลด้านความปลอดภัย
- (๒) การจัดการด้านสวัสดิการ อาหาร สุขาภิบาล และความเป็นอยู่ให้มีความสะดวก
- (๓) การรักษาพยาบาล และการควบคุมป้องกันโรคเป็นไปอย่างทั่วถึง
- (๔) การมีกิจกรรมฟื้นฟูสุขภาพจิตร่วมกัน เพื่อทำให้มีสุขภาพจิตดี
- (๕) การรวมกลุ่มเป็นแหล่งเดียวกันเพื่อติดต่อขอรับการสนับสนุนจากภายนอก

ให้สำนักงานพัฒนาสังคมและความมั่นคงของมนุษย์จังหวัดเป็นหน่วยงานรับผิดชอบหลักในการบริหารจัดการศูนย์พักพิง ตามมาตรฐานและคู่มือการบริหารศูนย์พักพิงชั่วคราว ตามที่กระทรวงพัฒนาสังคมและความมั่นคงของมนุษย์กำหนด ดังนี้

โครงสร้างศูนย์พักพิงชั่วคราว

ชุดที่ ๑ ของ ๓ ชุด
หน้าที่ ๒๓ ของ ๒๘ หน้า

หัวหน้าศูนย์พักพิงชั่วคราว

ฝ่ายปฏิบัติการ

ลงพื้นที่สำรวจ ประเมินสถานการณ์และปฏิบัติการ

ฝ่ายอำนวยความสะดวก

อำนวยความสะดวก ประสานงาน สนับสนุน ติดตาม ร้องขอความช่วยเหลือ

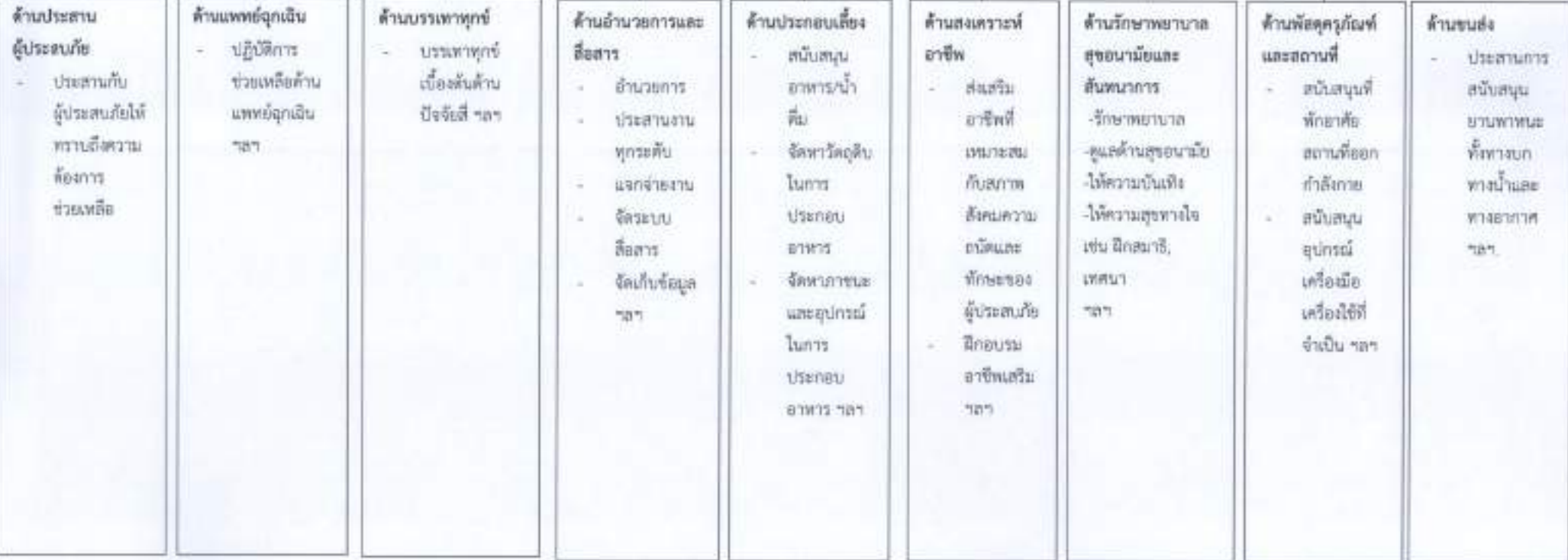

(๓) การอำนวยความสะดวกด้านการคมนาคมและการจราจร

(๑) ทำเส้นทางเลี่ยงกรณีเกิดน้ำท่วมถนนสายหลัก (ทางหลวงแผ่นดินหมายเลข ๔๓, เพชรเกษม) พร้อมติดตั้งป้ายเตือน ตามถนน และเส้นทางต่างๆ โดยให้แขวงทางหลวงพัทลุง และแขวงทางหลวงชนบทพัทลุง เป็นหน่วยงานรับผิดชอบ

(๒) การจัดชุดอำนวยความสะดวกช่วยเหลือประชาชนด้านการจราจร และการคมนาคม ตำรวจภูธรจังหวัดพัทลุง ตำรวจทางหลวง ๒ กองกำกับ ๗ พัทลุง อปพร.จังหวัดพัทลุง และป้องกันจังหวัดพัทลุง

(๔) การดูแลด้านการแพทย์และสาธารณสุข

ให้สำนักงานสาธารณสุขจังหวัดพัทลุง จัดให้มีการบูรณาการหน่วยงานที่เกี่ยวข้อง วางแผนและขับเคลื่อนการเสริมสร้างความพร้อมที่จะรับมือ และการฟื้นฟูกลับสู่สภาวะปกติได้อย่างรวดเร็ว ของท้องถิ่นในการบริการด้านสุขภาพ และการบริการด้านสังคมของบุคคลและชุมชนที่ประสบภัย ครอบคลุม ถึงการสาธารณสุข สุขภาพจิต และการบริการทางการแพทย์

(๕) การดูแลรักษาความปลอดภัย

๑. กองอำนวยการป้องกันและบรรเทาสาธารณภัย จัดเจ้าหน้าที่ประสานงาน กับเจ้าหน้าที่ตำรวจในพื้นที่ เพื่อจัดกำลังสายตรวจไปดูแลบ้านเรือนของผู้อพยพเป็นระยะๆ หากกำลัง เจ้าหน้าที่ตำรวจไม่เพียงพอ ให้ประสานขอกำลังสนับสนุนจากหน่วยอาสาสมัครป้องกันภัยฝ่ายพลเรือน (อปพร.) หรือจัดหาอาสาสมัครจากประชาชน

๒. กรณีที่ประชาชนไม่ขออพยพ ให้กองอำนวยการป้องกันและบรรเทาสาธารณภัย จัดเจ้าหน้าที่ตำรวจไปช่วยดูแลความปลอดภัย และขอสนับสนุนเจ้าหน้าที่ อปพร. หรืออาสาสมัคร จากประชาชน เพื่อส่งเสบียงให้ประชาชนตามบ้านเรือน

(๖) การดูแลรักษาสถานที่สำคัญ

๑. ซ่อมแซมสถานที่ราชการ โรงเรียน สถานศึกษา วัด โบราณสถาน สถานที่ราชการ และสถานที่ท่องเที่ยว ให้กลับคืนสู่สภาพเดิม

๒. ซ่อมแซมระบบสาธารณูปโภคและสิ่งสาธารณประโยชน์ให้ใช้งานได้ดังเดิม

๓. ทำความสะอาดบ้านเรือน ชุมชน และสิ่งสาธารณประโยชน์ ในพื้นที่ประสบภัย และขนย้ายขยะมูลฝอย

๔. ดำเนินการฟื้นฟูพื้นที่ประสบภัย สถานที่ท่องเที่ยว ปรับสภาพภูมิทัศน์ และแก้ไข ปัญหาสิ่งแวดล้อม และมลภาวะเป็นพิษ ในพื้นที่ประสบภัย โดยให้องค์กรปกครองส่วนท้องถิ่น ที่เกิดเหตุ เป็นหน่วยงานหลัก ในการฟื้นฟูพื้นที่ประสบภัย ร่วมกับหน่วยงานที่เกี่ยวข้อง

(๗) การประชาสัมพันธ์ในภาวะฉุกเฉิน

๑. ประชาสัมพันธ์แนวทางการปฏิบัติตัวให้ประชาชนได้รับทราบพร้อมประชาสัมพันธ์ สถานที่รับเรื่องราวร้องทุกข์ ผ่านช่องทางการสื่อสารที่กำหนดไว้ เช่น โทรศัพท์ วิทยุ หอกระจายข่าว ฯลฯ เพื่อให้ประชาชนรับทราบสถานการณ์ที่ถูกต้อง ให้ระมัดระวังอันตราย และลดความตื่นตระหนก

๒. ประชาสัมพันธ์และแถลงข่าวสถานการณ์ให้ประชาชนทราบเป็นระยะ ๆ

๓. จัดตั้งศูนย์ประชาสัมพันธ์ข้อมูลผู้ประสบภัยขึ้น เพื่อเป็นแหล่งรวบรวมข้อมูล และประสานงาน ให้บริการแก่ประชาชนสามารถสอบถามข้อมูลผู้บาดเจ็บ และเสียชีวิต

๕.๒.๔ การบรรเทาทุกข์

การฟื้นฟูผู้ประสบภัย

๑) จัดตั้งหน่วยบรรเทาทุกข์เพื่อปฏิบัติการในขั้นต้นร่วมกับหน่วยระงับภัย
อย่างต่อเนื่อง และให้ปฏิบัติดังนี้

- ปฐมพยาบาลผู้บาดเจ็บ และผู้ป่วยที่ประสบภัย
- เลี้ยงดูผู้ประสบภัยที่ไม่สามารถช่วยตัวเองได้ในระยะแรก เช่น เด็ก
เด็กกำพร้า นักเรียน นักศึกษา คนพิการ และผู้สูงอายุที่ประสบภัย

๒) มีโครงการฟื้นฟูสุขภาพจิตใจของผู้ประสบภัย

๓) จัดหาอาชีพและการฝึกสอนอาชีพ

หน่วยงานหลักได้แก่ สำนักงานพัฒนาภาค ๔ หน่วยบัญชาการทหาร
พัฒนา กองพันทหารช่างที่ ๔๐๑ กองพันทหารช่างที่ ๔๐๒ สำนักงานป้องกันและบรรเทาสาธารณภัยจังหวัด
พัทลุง สำนักงานพัฒนาสังคมและความมั่นคงของมนุษย์จังหวัดพัทลุง

หน่วยงานสนับสนุน ได้แก่ สำนักงานพัฒนาชุมชนจังหวัดพัทลุง สำนักงาน
สาธารณสุขจังหวัดพัทลุง ที่ทำการปกครองจังหวัดพัทลุง องค์การปกครองส่วนท้องถิ่นในพื้นที่

การฟื้นฟูโครงสร้างพื้นฐาน และสิ่งแวดล้อม

๑) สำรวจความเสียหายระบบสาธารณูปโภคและสิ่งสาธารณประโยชน์ต่าง ๆ
จนถึงระดับครัวเรือน รวมทั้งจัดทำฐานข้อมูลการสำรวจความเสียหาย

๒) ซ่อมแซมสถานที่ราชการ โรงเรียน สถานศึกษา วัด โบราณสถาน สถานที่ราชการ
และสถานที่ท่องเที่ยว และสาธารณูปโภคต่างๆ ให้ใช้งานได้ดังเดิม

๓) ทำความสะอาดบ้านเรือน ชุมชนและสิ่งสาธารณประโยชน์ ในพื้นที่ประสบภัย
และขนย้ายขยะมูลฝอย

๔) ให้องค์กรปกครองส่วนท้องถิ่นที่เกิดเหตุ ดำเนินการฟื้นฟูพื้นที่ประสบภัย
ขุดลอกลำน้ำปรับสภาพภูมิทัศน์ และแก้ไขปัญหสิ่งแวดล้อมและมลภาวะเป็นพิษ

๕.๒.๕ การประกาศเขตพื้นที่ประสบสาธารณภัย/ประกาศเขตให้ความช่วยเหลือผู้ประสบภัย พิบัติกรณีฉุกเฉิน

ตามระเบียบกระทรวงการคลัง ว่าด้วยเงินทดรองราชการเพื่อช่วยเหลือผู้ประสบภัยพิบัติ
กรณีฉุกเฉิน พ.ศ. ๒๕๖๒ (ตามหนังสือกรมป้องกันและบรรเทาสาธารณภัย ด่วนที่สุด ที่ มท ๐๖๐๕/ว ๔๓๒๕
ลงวันที่ ๒๕ พฤษภาคม ๒๕๖๕)

๖. การสนับสนุน

๖.๑ ด้านงบประมาณ

เมื่อเกิดภัยพิบัติกรณีฉุกเฉินขึ้นในพื้นที่ใดให้ผู้มีอำนาจดำเนินการประกาศให้ท้องที่นั้นเป็นเขตการให้ความช่วยเหลือผู้ประสบภัยพิบัติกรณีฉุกเฉินตามระเบียบกระทรวงการคลังว่าด้วยเงินอุดหนุนราชการเพื่อช่วยเหลือผู้ประสบภัยพิบัติกรณีฉุกเฉิน และหลักเกณฑ์วิธีการที่เกี่ยวข้อง โดยมีวัตถุประสงค์บรรเทาความเดือดร้อนเฉพาะหน้าของผู้ประสบภัยพิบัติแต่มีได้มุ่งหมายที่จะชดใช้ความเสียหายให้แก่ผู้ใด

ทั้งนี้ ต้องเป็นค่าใช้จ่ายที่จำเป็นในการดำรงชีพและความเป็นอยู่ของประชาชนหรือเป็นการซ่อมแซมให้คืนสู่สภาพเดิมอันเป็นการบรรเทาความเดือดร้อนเฉพาะหน้า โดยได้กำหนดวงเงินอุดหนุนราชการของส่วนราชการที่เกี่ยวข้องสำหรับให้ความช่วยเหลือผู้ประสบภัยไว้ในระเบียบนี้ และให้กองอำนวยการป้องกันและบรรเทาสาธารณภัยในเขตพื้นที่ดำเนินการขอใช้วงเงินอุดหนุนราชการให้ถูกต้องตามวิธีการและหลักเกณฑ์ที่กำหนดไว้ในระเบียบ และการให้ความช่วยเหลือต้องใช้จ่ายจากเงินงบประมาณขององค์กรปกครองส่วนท้องถิ่นก่อนเป็นอันดับแรก ตามพระราชบัญญัติป้องกันและบรรเทาสาธารณภัย พ.ศ.๒๕๕๐ มาตรา ๒๐ - ๒๑

หลักการใช้จ่ายเงินอุดหนุนราชการ

การใช้จ่ายเงินอุดหนุนราชการตามระเบียบกระทรวงการคลังว่าด้วยเงินอุดหนุนราชการเพื่อช่วยเหลือผู้ประสบภัยพิบัติกรณีฉุกเฉิน พ.ศ.๒๕๖๒ แบ่งเป็น ๒ กรณี ดังนี้

๑. เพื่อการป้องกันหรือยับยั้งภัยพิบัติกรณีฉุกเฉิน เมื่อเป็นที่คาดว่าจะเกิดภัยพิบัติกรณีฉุกเฉินขึ้นในเวลาอันใกล้และจำเป็นต้องรีบดำเนินการโดยฉับพลัน ภายในวงเงินไม่เกิน ๑๐,๐๐๐,๐๐๐ บาท

๒. เพื่อช่วยเหลือผู้ประสบภัยพิบัติ โดยเร่งด่วนตามความจำเป็นและเหมาะสม เมื่อเกิดภัยพิบัติกรณีฉุกเฉินขึ้นในท้องที่ใดท้องที่หนึ่ง โดยมีมุ่งหมายที่จะบรรเทาความเดือดร้อนเฉพาะหน้าของผู้ประสบภัยพิบัติ แต่มีได้มุ่งหมายที่จะชดใช้ความเสียหายให้แก่ผู้ใด

ขั้นตอนและวิธีดำเนินการ

๑. กรณีการป้องกันหรือยับยั้งภัยพิบัติกรณีฉุกเฉิน เมื่อคาดว่าจะเกิดภัยพิบัติกรณีฉุกเฉินขึ้นในเวลาอันใกล้ และจำเป็นต้องรีบดำเนินการโดยฉับพลัน และอำเภอ องค์กรปกครองส่วนท้องถิ่นในพื้นที่ ไม่สามารถดำเนินการได้

๑.๑ ให้ผู้ว่าราชการจังหวัดแต่งตั้งคณะกรรมการอย่างน้อยห้าคน ทำหน้าที่ประเมินสถานการณ์ฯ เสนอมาตรการและแนวทางป้องกันหรือยับยั้งฯ ต่อผู้ว่าราชการจังหวัดเพื่ออนุมัติจ่ายเงินอุดหนุนราชการเป็นค่าใช้จ่ายตามประกาศกรมป้องกันและบรรเทาสาธารณภัย เรื่องหลักเกณฑ์ วิธีการ และเงื่อนไขการใช้จ่ายเงินอุดหนุนราชการในเชิงป้องกันหรือยับยั้งภัยพิบัติกรณีฉุกเฉิน ลงวันที่ ๒๕ กรกฎาคม ๒๕๕๖ หากมีความจำเป็นต้องเบิกจ่ายค่าใช้จ่ายอื่นให้คณะกรรมการเป็นผู้พิจารณาเสนอผู้ว่าราชการจังหวัดอนุมัติจ่ายเงิน

๑.๒ ให้เป็นอำนาจหน้าที่ของสำนักงานป้องกันและบรรเทาสาธารณภัยจังหวัด อาจใช้จ่ายเงินอุดหนุนราชการในเชิงป้องกันหรือยับยั้งฯ โดยไม่ต้องประกาศเขตการให้ความช่วยเหลือผู้ประสบภัยพิบัติกรณีฉุกเฉิน ภายในวงเงินไม่เกิน ๑๐,๐๐๐,๐๐๐ บาทต่อทุกภัย โดยผู้ว่าราชการจังหวัด

มีอำนาจอนุมัติจ่ายเงินตามหลักเกณฑ์ วิธีการ และเงื่อนไขการใช้จ่ายเงินพระราชกรณียกิจในเชิงป้องกันหรือยับยั้งภัยพิบัติกรณีฉุกเฉิน เมื่อดำเนินการแล้วแต่ยังไม่สามารถป้องกันหรือยับยั้งฯ ให้ประกาศเขตการให้ความช่วยเหลือผู้ประสบภัยพิบัติ (ยกเว้นกรณีการป้องกันหรือยับยั้งภัยพิบัติจากโรค หรือการระบาดของสัตว์หรือพืชทุกชนิด)

๑.๓ การจัดหาพัสดุ การตรวจสอบติดตาม ให้เป็นไปตามระเบียบกระทรวงการคลังว่าด้วยเงินพระราชกรณียกิจเพื่อช่วยเหลือผู้ประสบภัยพิบัติกรณีฉุกเฉิน พ.ศ.๒๕๖๒ และระเบียบสำนักนายกรัฐมนตรีว่าด้วยการพัสดุ พ.ศ.๒๕๓๕ และที่แก้ไขเพิ่มเติม

๒. กรณีการดำเนินการเพื่อช่วยเหลือผู้ประสบภัยพิบัติ

เมื่อได้มีการประกาศเขตการให้ความช่วยเหลือผู้ประสบภัยพิบัติกรณีฉุกเฉินแล้ว ให้ส่วนราชการหรือหน่วยงานที่เกี่ยวข้องดำเนินการให้ความช่วยเหลือผู้ประสบภัยพิบัติ ดังนี้

ให้อำเภอดำเนินการให้ความช่วยเหลือผู้ประสบภัยพิบัติตามมติของคณะกรรมการให้ความช่วยเหลือผู้ประสบภัยพิบัติอำเภอ (ก.ช.ภ.อ.) ภายในวงเงินพระราชกรณียกิจที่ผู้ว่าราชการจังหวัดจัดสรรให้ และในกรณีที่มีความจำเป็นต้องใช้เงินเพื่อดำเนินการช่วยเหลือผู้ประสบภัยพิบัติมากกว่าวงเงินที่ได้รับจัดสรร ให้อำเภอขอรับการสนับสนุนโดยตรงจากจังหวัด และผู้ว่าราชการจังหวัดอนุมัติการจ่ายเงินพระราชกรณียกิจเพื่อช่วยเหลือผู้ประสบภัยพิบัติกรณีฉุกเฉินของจังหวัดเพื่อสนับสนุนการดังกล่าวหรือดำเนินการให้ความช่วยเหลือตามมติของคณะกรรมการให้ความช่วยเหลือผู้ประสบภัยพิบัติจังหวัด (ก.ช.ภ.จ.) ในกรณีที่ไม่สามารถประชุม ก.ช.ภ.จ. หรือ ก.ช.ภ.อ. แล้วแต่กรณีได้ทันท่วงที ถ้านายอำเภอหรือผู้ว่าราชการจังหวัด แล้วแต่กรณีเห็นว่าความเสียหายดังกล่าวเป็นไปตามระเบียบฯ ที่กำหนด ให้มีอำนาจพิจารณาอนุมัติให้ความช่วยเหลือไปก่อนได้ โดยไม่ต้องขอความเห็นชอบจากคณะกรรมการ

ทั้งนี้ การให้ความช่วยเหลือผู้ประสบภัยพิบัติ ให้เป็นไปตามระเบียบกระทรวงการคลังว่าด้วยเงินพระราชกรณียกิจเพื่อช่วยเหลือผู้ประสบภัยพิบัติกรณีฉุกเฉิน พ.ศ. ๒๕๖๒ รวมถึงระเบียบและหลักเกณฑ์ วิธีการอื่นใดที่เกี่ยวข้อง

๒.๒ แนวทางการขอรับการสนับสนุนทรัพยากร

เมื่อเกิดสาธารณภัยขึ้น และจังหวัดพัทลุงมีทรัพยากรในการป้องกันและบรรเทาสาธารณภัยไม่เพียงพอ ให้ขอสนับสนุน บุคลากร ยานพาหนะ วัสดุ อุปกรณ์ เครื่องจักรกลจากศูนย์ป้องกันและบรรเทาสาธารณภัยเขต ๑๓ สุราษฎร์ธานี เพื่อร่วมปฏิบัติการป้องกันและบรรเทาสาธารณภัย และการช่วยเหลือสงเคราะห์ผู้ประสบภัย ให้เป็นไปอย่างมีประสิทธิภาพ

๒.๓ การสื่อสารและโทรคมนาคม การติดต่อประสานงาน

๑. การเตรียมความพร้อมด้านการสื่อสารและโทรคมนาคม

ให้มีการบูรณาการระบบการสื่อสารให้มีเอกภาพ สามารถเชื่อมโยงถึงกันได้ตั้งแต่ระดับจังหวัดระดับอำเภอ ไปจนถึงระดับพื้นที่โดยมีการกำหนดช่องทางการสื่อสารกลางและมีหน่วยงานรับผิดชอบหลักในการทำหน้าที่เป็นศูนย์กลางสำหรับเชื่อมต่อระบบสื่อสารต่างๆ เข้าด้วยกันส่งผ่านข้อมูลถึงหน่วยงานที่เกี่ยวข้องอย่างรวดเร็ว โดยจัดแบ่งประเภทระบบสื่อสารเพื่อใช้ในการป้องกันและบรรเทาสาธารณภัย ดังนี้

๑.๑ การสื่อสารหลัก คือ ระบบสื่อสารที่มีใช้งานโดยทั่วไปของหน่วยงานต่างๆ เป็นช่องทางติดต่อสื่อสารระหว่างหน่วยงานกับหน่วยงาน และระหว่างหน่วยงานกับประชาชน ซึ่งทุกหน่วยงานต้องจัดเตรียมไว้ให้พร้อมใช้ติดต่อสื่อสารได้ตลอดเวลา และเข้าถึงข้อมูลที่จำเป็นในการบริหารจัดการสาธารณภัยอย่างทั่วถึง จัดตั้งศูนย์สื่อสาร และจัดให้มีระบบสื่อสารหลัก ระบบสื่อสารรอง และระบบสื่อสารอื่นๆ ที่จำเป็นให้ใช้งานได้ตลอด ๒๔ ชั่วโมง ให้สามารถเชื่อมโยงระบบสื่อสารดังกล่าวกับหน่วยงานอื่นได้ปกติ โดยเร็วทั่วถึงทุกพื้นที่

๑.๒ การสื่อสารรอง คือ ระบบสื่อสารที่มีใช้โดยทั่วไป และใช้งานควบคู่กับระบบสื่อสารหลัก เป็นช่องทางเสริมในการติดต่อสื่อสาร โดยหน่วยงานที่เกี่ยวข้องจะต้องจัดให้มีระบบการสื่อสารรองให้สามารถติดต่อสื่อสารได้อย่างทั่วถึง

๑.๓ การสื่อสารสำรอง คือ ระบบสื่อสารที่จัดเตรียมสำรองไว้ใช้ทดแทนในกรณีระบบสื่อสารหลักไม่สามารถใช้งานได้

๒. การปฏิบัติงานด้านการสื่อสารและโทรคมนาคมกรณีเกิดเหตุฉุกเฉิน

อุปกรณ์สื่อสาร ประกอบด้วย ระบบโทรศัพท์พื้นฐาน โทรศัพท์เคลื่อนที่ ระบบ Call Center ระบบแจ้งเหตุ เครือข่ายอินเทอร์เน็ต ไลน์สาธารณภัย ระบบสื่อสารผ่านดาวเทียม/ชุดโมบายยูนิท ระบบวิทยุกระจายเสียง ระบบวิทยุสื่อสารข่ายต่างๆ ทั้งข่ายวิทยุสื่อสารราชการ ข่ายวิทยุสมัครเล่น ข่ายวิทยุเอกชน Trunk Radio โทรศัพท์สถานีวิทยุชุมชน หอกระจายข่าว และระบบกระจายเสียงตามสาย

คลื่นวิทยุสื่อสารในภาวะฉุกเฉิน ระบบ VHF

- ความถี่รอง ๑๖๑.๔๗๕ MHz นามเรียกขาน "ปก.พัทลุง ๓"
- ความถี่ ๑๖๑.๒๐๐ แ่งภัยพิบัติ (ระหว่างภาคเอกชนกับรัฐบาล)
- ความถี่หลัก ๑๖๒.๑๒๕ MHz นามเรียกขาน "ไกลสาศ" ที่ทำการปกครองจังหวัดพัทลุง

โทรศัพท์หมายเลข ๐ ๗๕๖๑ ๑๗๖๐

หน่วยงานหลัก ได้แก่ วางระบบสื่อสารในภาวะฉุกเฉิน ประกอบด้วย

- บริษัท กสท.โทรคมนาคม จำกัด (มหาชน)

โทรศัพท์หมายเลข ๐ ๗๕๖๑ ๓๐๙๒ โทรสาร ๐ ๗๕๖๑ ๓๑๑๑

- สำนักงานป้องกันและบรรเทาสาธารณภัยจังหวัดพัทลุง

โทรศัพท์/โทรสารหมายเลข ๐ ๗๕๖๑ ๗๐๔๖ , ๐ ๗๕๖๑ ๑๖๕๒

- สำนักงานประชาสัมพันธ์จังหวัดพัทลุง

โทรศัพท์/โทรสารหมายเลข ๐ ๗๕๖๑ ๔๐๗๐, ๐ ๗๕๖๑ ๒๔๐๔

- องค์การบริหารส่วนจังหวัดพัทลุง สายด่วน ๑๑๓๑

โทรศัพท์หมายเลข ๐ ๗๕๖๗ ๑๘๔๑ ศูนย์เรนทร ๑๖๖๙

หน่วยงานสนับสนุน ภาคประชาชน

- วิทยุภาคประชาชน (วิทยุเครื่องแดง) ความถี่ ๒๔๕ MHz
- วิทยุสมัครเล่น ความถี่ ๑๔๕.๑๐๐, ๑๔๕.๖๒๕, ๑๔๕.๗๑๒๕ MHz

หน่วยปฏิบัติและหน่วยงานที่เกี่ยวข้อง

(๑) ศูนย์สื่อสารกรมการปกครอง (จังหวัดพัทลุง) ทำหน้าที่เป็นศูนย์สื่อสารของกองอำนาจการป้องกันและบรรเทาสาธารณภัยจังหวัด

(๒) สำหรับกองอำนาจการป้องกันและบรรเทาสาธารณภัยอำเภอ และองค์กรปกครองส่วนท้องถิ่น ให้จัดตั้งศูนย์สื่อสารของหน่วยงานเพื่อติดต่อสื่อสารกับหน่วยเหนือและหน่วยข้างเคียง

(๓) หน่วยงานที่เกี่ยวข้องหรือหน่วยงานที่ได้รับมอบหมาย จัดตั้งศูนย์สื่อสารของหน่วยงานเพื่อติดต่อสื่อสารกับกองอำนาจการป้องกันและบรรเทาสาธารณภัยจังหวัดพัทลุง กองอำนาจการป้องกันและบรรเทาสาธารณภัยอำเภอ และกองอำนาจการป้องกันและบรรเทาสาธารณภัยในเขตพื้นที่แล้วแต่กรณี

แนวทางการปฏิบัติ

(๑) ในภาวะปกติ

(๑.๑) จัดเตรียมระบบสื่อสารหลัก ระบบสื่อสารรอง และระบบสื่อสารสำรอง และให้ตรวจสอบอุปกรณ์ระบบสื่อสารให้อยู่ในสภาพพร้อมใช้งาน

(๑.๒) จัดทำฐานข้อมูลของหน่วยงานเครือข่ายที่ใช้ติดต่อสื่อสารในพื้นที่ไว้ให้พร้อม ตลอดจนปรับปรุงข้อมูลให้เป็นปัจจุบันอยู่เสมอ

(๑.๓) จัดทำแผนการติดต่อสื่อสารสำหรับใช้งานเมื่อเกิดสาธารณภัยและควรมีการฝึกซ้อมแผนการใช้ระบบสื่อสารควบคู่กับการซ้อมแผนด้านอื่นๆ เป็นประจำ

(๑.๔) จัดเตรียมช่องทางสื่อสารสำหรับใช้ติดต่อสื่อสาร ประสานงานกับหน่วยงานหลักเมื่อเกิดเหตุวิกฤตหรือภัยพิบัติ

(๒) ในภาวะวิกฤตหรือเมื่อเกิดเหตุภัยพิบัติ

(๒.๑) ให้หน่วยปฏิบัติดำเนินการดังนี้

- จัดตั้งระบบสื่อสารกลางสำหรับใช้ติดต่อประสานงานกองอำนาจการป้องกันและบรรเทาสาธารณภัยจังหวัดพัทลุง กองอำนาจการป้องกันและบรรเทาสาธารณภัยอำเภอ และกองอำนาจการป้องกันและบรรเทาสาธารณภัย ในเขตพื้นที่ และติดต่อประสานงาน/ส่งการกับหน่วยปฏิบัติการส่วนหน้า หน่วยงานในสังกัดและหน่วยงานอื่นๆ ที่เกี่ยวข้องในพื้นที่ ให้สามารถติดต่อสื่อสารถึงกันได้ตลอด ๒๔ ชั่วโมง ทั้งระบบสื่อสารหลักและระบบสื่อสารรอง

- จัดตั้งระบบสื่อสารในหน่วยปฏิบัติการส่วนหน้าที่ปฏิบัติงานในพื้นที่เกิดเหตุหรือพื้นที่ใกล้เคียงสำหรับใช้ติดต่อสื่อสารกับกองอำนาจการป้องกันและบรรเทาสาธารณภัยจังหวัดพัทลุง กองอำนาจการป้องกันและบรรเทาสาธารณภัยอำเภอ และกองอำนาจการป้องกันและบรรเทาสาธารณภัย ในเขตพื้นที่และผู้ปฏิบัติงานในพื้นที่

- จัดชุดสื่อสารเคลื่อนที่ปฏิบัติงานร่วมกับชุดปฏิบัติงานกู้ภัยช่วยเหลือผู้ประสบภัย ในพื้นที่

- ในกรณีที่ระบบสื่อสารหลักในพื้นที่เกิดภัยล้มเหลวไม่สามารถใช้งานได้บางส่วนหรือทั้งหมด ให้ศูนย์สื่อสารกรมการปกครอง (จังหวัดพัทลุง) จัดระบบสื่อสารสำรองไปติดตั้งใช้งานในพื้นที่เกิดเหตุหรือพื้นที่ใกล้เคียงและบูรณาการให้ใช้งานได้โดยเร็ว

(๒.๒) ให้หน่วยอื่นที่เกี่ยวข้อง...

(๒.๒) ให้หน่วยอื่นที่เกี่ยวข้องดำเนินการ

หน่วยงานในพื้นที่ที่มีหน้าที่หรือได้รับมอบหมายให้ร่วมปฏิบัติงานให้ใช้ศูนย์สื่อสารของหน่วยงานในการติดต่อสื่อสารกับหน่วยงานต้นสังกัดและกองอำนาจการป้องกันและบรรเทาสาธารณภัยจังหวัดพัทลุง กองอำนาจการป้องกันและบรรเทาสาธารณภัยอำเภอ และกองอำนาจการป้องกันและบรรเทาสาธารณภัยในเขตพื้นที่ (ผนวก ข)

๗. ภาคผนวก

ภาคผนวก ก สถิติการเกิดอุทกภัย ย้อนหลัง ๓ ปี

ภาคผนวก ข บัญชีเครื่องจักรกล ยานพาหนะ และอุปกรณ์

ภาคผนวก ค การติดตั้งกล้องวงจรปิด (CCTV)

ภาคผนวก ง ศูนย์พักพิงชั่วคราว

ภาคผนวก จ คำสั่งกองอำนาจการป้องกันและบรรเทาสาธารณภัยจังหวัดพัทลุง

เรื่อง ตั้งศูนย์บัญชาการเหตุการณ์จังหวัดพัทลุง (อุทกภัย วาตภัย และดินถล่ม)

ภาคผนวก ฉ คำสั่งกองอำนาจการป้องกันและบรรเทาสาธารณภัยจังหวัดพัทลุง

เรื่อง แต่งตั้งคณะทำงานเฝ้าระวังและติดตามสถานการณ์อุทกภัย ประจำปี ๒๕๖๖

ภาคผนวก ข เบอร์โทรศัพท์

ลงนาม



ผู้เสนอแผน

(นายอาชวงค์ สารีพัฒน์)

หัวหน้าสำนักงานป้องกันและบรรเทาสาธารณภัยจังหวัดพัทลุง
กรรมการและเลขานุการ กอปก.จังหวัดพัทลุง

ลงนาม



ผู้เห็นชอบแผน

(นายก่อสกุล จันทราช)
รองผู้ว่าราชการจังหวัดพัทลุง

ลงนาม



ผู้อนุมัติแผน

(นางนิศากร วิศิษฎ์สรอรรถ)
ผู้ว่าราชการจังหวัดพัทลุง
ผู้อำนวยการจังหวัดพัทลุง

ภาคผนวก

สถิติการเกิดอุทกภัยย้อนหลัง ๓ ปี

ปี ๒๕๖๓

ลำดับที่	อำเภอ	ตำบล	หมู่ที่	หมายเหตุ
๑	เมืองพัทลุง	ตำนาน	๑-๑๕	
		พญาขัน	๑-๓๐	
		โคกชะงาย	๑-๙	
		นาโหนด	๑-๓๓	
		ควนมะพร้าว	๑-๓๖	
		เขาเจ็ยก	๑-๓๓	
		ลำปำ	๑-๓๓	
		ปรางหมู่	๑-๙	
		ท่ามิหรำ	๑-๓๐	
		นาท่อม	๑-๘	
		ท่าแค	๑-๓๒	
		ชัยบุรี	๑-๓๓	
		ร่มเมือง	๑-๙	
		เทศบาลเมืองพัทลุง	๒๐ ชุมชน	
		๑๒	๑๔๙ (๒๐ ชุมชน)	
๒	ควนขนุน	ชะมวง	๑-๓๖	
		นาขยาด	๑-๑๒	
		ดอนทราย	๑-๓๓	
		พนางตุง	๑-๓๓	
		พนมวังค์	๑-๘	
		ทะเลน้อย	๑-๓๐	
		ควนขนุน	๑-๙	
		โตนดด้วน	๑-๓๓	
		แพรกหา	๑-๘	
		มะกอกเหนือ	๑-๙	
		แหลมโตนด	๑-๙	
		ป้านแต	๑-๓๓	
		๑๒	๑๒๙	
		๓	ปากพะยูน	ดอนประดู่
ดอนทราย	๑-๖			
หารเทา	๑-๑๑			
เกาะนางคำ	๑-๙			
ฝาละมี	๑-๑๑			
เกาะหมาก	๑-๑๑			
ปากพะยูน	๑-๖			

ลำดับที่	อำเภอ	ตำบล	หมู่ที่	หมายเหตุ
		๗	๖๕	
๔	ป่าพะยอม	บ้านพร้าว	๑-๑๐	
		ลานข่อย	๑-๙	
		เกาะเต่า	๑-๑๓	
		ป่าพะยอม	๑-๗	
		๔	๓๙	
๕	ป่าบอน	ป่าบอน	๑-๑๑	
		วังใหม่	๑-๘	
		หนองธง	๑-๙	
		ทุ่งนารี	๑-๙	
		โคกทราย	๑-๑๓	
		๕	๕๐	
๖	ศรีบรรพต	ตะพาน	๑-๙	
		เขาย่า	๑-๑๐	
		เขาปู่	๑-๑๑	
		๓	๓๐	
๗	กงหรา	คลองเฉลิม	๑-๑๔	
		กงหรา	๑-๗	
		ชะว้ด	๑-๙	
		สมหวัง	๑-๙	
		คลองทรายขาว	๑-๘	
		๕	๔๗	
๘	เขาชัยสน	โคกม่วง	๑-๑๕	
		เขาชัยสน	๑-๑๔	
		ควนขนุน	๑-๑๐	
		ห่านโพธิ์	๑-๑๒	
		จองถนน	๑-๗	
		๕	๕๘	
๙	บางแก้ว	ท่ามะเตี๋ย	๑-๗	
		โคกสัก	๑-๑๓	
		นาปะขอ	๑-๑๔	
		๓	๓๔	
๑๐	ศรีนครินทร์	ชุมพล	๑-๑๔	
		บ้านนา	๑-๑๒	
		ลำสินธุ์	๑-๘	
		อ่างทอง	๑-๘	
		๔	๔๓	
๑๑	ตะโหมด	แม่ขีรี	๑-๑๑	

ลำดับที่	อำเภอ	ตำบล	หมู่ที่	หมายเหตุ
		ตะโหนด	๑-๑๒	
		คลองใหญ่	๑-๑๐	
		๓	๓๓	
รวมทั้งสิ้น	๑๑	๖๕	๖๗๐	

ปี ๒๕๖๔

ลำดับที่	อำเภอ	ตำบล	หมู่ที่	หมายเหตุ		
๑	ควนขนุน	ชะมวง	๙, ๑๐, ๑๑, ๑๓			
		ควนขนุน	๗, ๘, ๙, ๒, ๕, ๖			
		นาขยาด	๑, ๓, ๔, ๖, ๗, ๙, ๑๐, ๑๑, ๑๒, ๒, ๕, ๘			
		คอนทราย	๓, ๖, ๑๐, ๑, ๒, ๔, ๗			
		แพรงหา	๒, ๕, ๗, ๖, ๘, ๑, ๓, ๔			
		แหลมโตนต	๒, ๓, ๔, ๕, ๗, ๑, ๖, ๘			
		ปิ่นแค	๑, ๒, ๓, ๔, ๕, ๖, ๗, ๘, ๙, ๑๐, ๑๑, ๑๒, ๑๓			
		มะกอกเหนือ	๑, ๗, ๒, ๓, ๔, ๕, ๖, ๘, ๙			
		โตนตด้วน	๑, ๓, ๕, ๖, ๙, ๑๑, ๒, ๔, ๗, ๘			
		พนางสูง	๑๑, ๔, ๕, ๘, ๙, ๑๐			
		ทะเลน้อย	๗, ๘			
		พนมวังก	๔, ๕, ๖			
				๑๒	๘๘	
๒	เขาชัยสน	ควนขนุน	๑, ๒, ๔, ๕, ๗, ๘, ๙, ๑๐			
		ทานโพธิ์	๒, ๕, ๘, ๙, ๑๐			
		โคกม่วง	๔, ๕, ๖, ๑๔			
		เขาชัยสน	๔, ๗, ๑๓			
		จองถนน	๑, ๒, ๓, ๔, ๕, ๗			
				๕	๒๖	
๓	เมืองพัทลุง	ปรางหมู่	๑, ๒, ๓, ๔, ๕, ๖, ๗, ๘, ๙			
		โคกชะงาย	๑, ๒, ๓, ๔, ๖, ๗, ๘, ๙, ๕			
		นาโหนด	๑, ๒, ๓, ๔, ๕, ๖, ๗, ๘, ๙, ๑๐, ๑๑			
		ร่วมเมือง	๑, ๒, ๓, ๔, ๕, ๖, ๗, ๘, ๙			
		นาพ้อม	๑, ๒, ๓, ๔, ๕, ๖, ๗, ๘			
		เขาเจ็ยก	๒, ๓, ๔, ๙, ๑๐, ๑๑			
		พญาขัน	๑, ๒, ๓, ๔, ๕, ๖, ๗, ๘, ๙, ๑๐			
		ท่าแค	๑๑			
		ลำปำ	๑๑, ๑, ๒, ๓, ๔, ๕, ๖, ๗, ๘, ๙, ๑๐			
		ท่ามิหรำ	๑, ๒, ๓, ๔, ๕, ๖, ๗, ๘, ๙, ๑๑			
		ควนมะพร้าว	๕, ๑๕, ๑๖, ๑๐, ๑๓, ๑๔			
		ชัยบุรี	๑, ๒, ๓, ๔, ๕, ๖, ๗, ๘, ๙, ๑๐, ๑๑, ๑๒, ๑๓			
		ตำนาน	๑, ๒, ๓, ๔, ๕, ๖, ๗, ๘, ๙, ๑๐, ๑๑, ๑๒, ๑๓, ๑๔, ๑๕			
				๑๓	๑๑๘	
		๔	ศรีนครินทร์	ชุมพล	๑, ๒, ๓, ๔, ๕, ๖, ๗, ๘, ๙, ๑๐, ๑๑, ๑๒, ๑๓, ๑๔	
ลำสินธุ์	๑, ๒, ๓, ๔, ๕, ๖, ๗, ๘, ๙					
บ้านนา	๑, ๒, ๓, ๔, ๕, ๖, ๗, ๘, ๙					
อ่างทอง	๑, ๒, ๓, ๔, ๕, ๖, ๗, ๘					
				๔	๔๓	

ลำดับที่	อำเภอ	ตำบล	หมู่ที่	หมายเหตุ
๕	กงหรา	ชะว้ด	๑, ๒, ๓, ๔, ๕, ๖, ๗, ๘, ๙	
		คลองทรายขาว	๑, ๒, ๓, ๔, ๕, ๖, ๗, ๘	
		คลองเจลิ้ม	๑, ๒, ๓, ๔, ๕, ๖, ๗, ๘, ๙, ๑๐, ๑๑, ๑๒, ๑๓, ๑๔	
		สมหวัง	๑, ๒, ๓, ๔, ๕, ๖, ๗	
		กงหรา	๑, ๒, ๓, ๔, ๕, ๖, ๗	
		๕	๔๕	
๖	ศรีบรรพต	ตะพาน	๑, ๔, ๕, ๙	
		เขาปู่	๒, ๕, ๖, ๗, ๑๑	
		เขาย่า	๑, ๒, ๓, ๔, ๕, ๗, ๑๐	
		๓	๑๖	
๗	ป่าบอน	ทุ่งนารี	๖, ๘, ๙	
		๑	๓	
๘	ปากพะยูน	ดอนทราย	๕, ๖	
		ฝาละมี	๗	
		ดอนประดู่	๑, ๒, ๓, ๔, ๕, ๖, ๗, ๘, ๙, ๑๐	
		หารเทา	๒, ๓, ๔, ๖, ๗, ๘, ๑๑	
		๔	๒๐	
รวมทั้งสิ้น	๘	๔๗	๓๕๙	

ปี ๒๕๖๕

ลำดับที่	อำเภอ	ตำบล	หมู่ที่	หมายเหตุ
๑	เมืองพัทลุง	ตำนาค	๓-๑๕	
		พญาขัน	๓-๑๐	
		โคกชะงาย	๓-๙	
		นาโหนด	๓-๑๑	
		ควนมะพร้าว	๓, ๓๐, ๑๒, ๓๕, ๑๖	
		เขาเจ็ยก	๓-๑๓	
		ลำปำ	๓-๑๑	
		ปรางหมู่	๓-๙	
		ท่ามิหรำ	๓-๑๐	
		นาท่อม	๓-๘	
		ท่าแค	๓-๑๒	
		ชัยบุรี	๓-๑๓	
		เทศบาลเมืองพัทลุง	๕ ชุมชน (บ้านไร่, บ้านลำปำ, ตลาดเก่าลำปำ, บ้านท่าน้ำหวนอน, บ้านออก)	
		๑๒	๑๒๔ (๕ ชุมชน)	
๒	ควนขนุน	ชะมวง	๒, ๔, ๕, ๙, ๑๐, ๑๑, ๑๓	
		นาชยาด	๓, ๔	
		คอนทราย	๒, ๗, ๑๐	
		พนางตุง	๓-๑๓	
		พนมวังก	๓, ๔, ๕, ๖, ๘	
		ทะเลน้อย	๒, ๓, ๔, ๕, ๗, ๘	
		ควนขนุน	๒, ๔, ๗, ๘, ๙	
		โตนดด้วน	๙, ๑๑	
		แพรกหา	๓, ๔, ๕, ๖, ๗, ๘	
		มะกอกเหนือ	๓-๙	
		แหลมโตนด	๓, ๒, ๓, ๔, ๕, ๖, ๗, ๘, ๙	
		ปิ่นแต	๓-๑๓	
		๑๒	๘๐	
		๓	ปากพะยูน	คอนประดู่
คอนทราย	๓-๖			
หารเทา	๓-๑๑			
เกาะนางคำ	๓-๙			
ฝาละมี	๓-๑๑			
เกาะหมาก	๓-๑๑			
ปากพะยูน	๓-๖			
๗	๖๕			
๔	ป่าพะยอม	บ้านพร้าว	๑, ๓, ๔, ๕, ๖, ๗, ๙, ๑๐	

ลำดับที่	อำเภอ	ตำบล	หมู่ที่	หมายเหตุ
		เกาะเต่า	๒, ๑๐, ๑๓	
		ป่าพะยอม	๑, ๓, ๔, ๕, ๖	
		๓	๑๖	
๕	ป่าบอน	ป่าบอน	๑-๑๓	
		วังใหม่	๑-๘	
		หนองธง	๑-๙	
		ทุ่งนารี	๑-๙	
		โคกทราย	๑-๑๓	
		๕	๕๐	
๖	ศรีบรรพต	ตะพาน	๔, ๕	
		๑	๒	
๗	กงหรา	คลองเฉลิม	๑-๑๔	
		กงหรา	๑-๗	
		ชะวัด	๑-๙	
		สมหวัง	๑-๗	
		คลองทรายขาว	๑-๘	
		๕	๔๕	
๘	เขาชัยสน	โคกม่วง	๑-๑๕	
		เขาชัยสน	๑-๑๔	
		ควนขนุน	๑-๑๐	
		ห่านโพธิ์	๑-๑๒	
		จองถนน	๑-๗	
		๕	๕๘	
๙	บางแก้ว	ท่ามะเดื่อ	๑-๗	
		โคกลีก	๑-๑๓	
		นาปะขอ	๑-๑๔	
		๓	๓๔	
๑๐	ศรีนครินทร์	ชุมพล	๑-๑๔	
		บ้านนา	๑-๑๒	
		ลำสินธุ์	๑-๙	
		อ่าทอง	๑-๘	
		๔	๔๓	
๑๑	ตะโหมด	แม่ขรี	๑-๑๑	
		ตะโหมด	๑-๑๒	
		คลองใหญ่	๑-๑๐	
		๓	๓๓	
รวมทั้งสิ้น	๑๑	๖๐	๕๕๐(๕ ชุมชน)	

การติดตั้งกล้องวงจรปิดในเขตพื้นที่เสี่ยง เพื่อเฝ้าระวังระดับน้ำและแจ้งเตือนภัย ในพื้นที่จังหวัดพัทลุง
โครงการนำร่องการติดตามเฝ้าระวังและเตรียมความพร้อมรับอุทกภัย

จังหวัดพัทลุง ได้ดำเนินการติดตั้งกล้องวงจรปิดในเขตพื้นที่เสี่ยง เพื่อเฝ้าระวังระดับน้ำและแจ้งเตือนภัย
ในพื้นที่ จำนวน 3 จุด ดังนี้

จุดที่ 1 ณ ฝายท่าแนะ ตำบลเขาย่า อำเภอศรีบรรพต จังหวัดพัทลุง

ภาพจุดติดตั้ง	QR Code ติดตามระดับน้ำ
	



จุดที่ 2 ณ คลองนาท่อม หมู่ที่ 8 บ้านหุยาน ตำบลนาท่อม อำเภอเมืองพัทลุง จังหวัดพัทลุง

ภาพจุดติดตั้ง	QR Code ติดตามระดับน้ำ
	 3608975199



จุดที่ 3 ณ คลองชะวัด หมู่ที่ 5 ตำบลชะวัด อำเภอองครักษ์ จังหวัดพิจิตร

ภาพจุดติดตั้ง	QR Code ติดตามระดับน้ำ
	 3657866400



ขั้นตอนการติดตั้งแอปพลิเคชัน กล้องวงจรปิดในเขตพื้นที่เสี่ยง เพื่อเฝ้าระวังระดับน้ำและแจ้งเตือนภัย
ในพื้นที่จังหวัดพัทลุง โครงการนำร่องการติดตามเฝ้าระวังและเตรียมความพร้อมรับอุทกภัย

สำหรับสมาร์ทโฟน (Smartphone) ที่ใช้ระบบงานระบบแอนดรอยด์ (Android) เข้าไปที่แอปพลิเคชัน Play Store และระบบ IOS เข้าไปที่แอปพลิเคชัน App Store แล้วดาวน์โหลดแอปพลิเคชัน IP-Pro หรือ EseeCloud แล้วดำเนินการติดตั้งแอปพลิเคชัน



3 ขั้นตอนการใช้งาน App เพื่อดูผ่านมือถือ

🟡 ในระบบ IOS : Eseecloud 🟡

- 1.เปิด App ขึ้นมาจะเจอเมนูว่า Local >>
- 2.มุมขวาบนจะมีแท็บเมนูจะมีเครื่องหมาย + เพิ่มอุปกรณ์
- 3.เมื่อกดขึ้นมาจะมี หมวด Add Device ให้เลือกไปที่ add recorder
- 4.กดที่หมวด Cloud ID เพื่อสแกน QR code ในขั้นตอนที่ 4

🟡 ในระบบ Android : IP-PRO 🟡

- 1.เปิด App ขึ้นมาจะเจอเมนูว่า Local >>
- 2.มุมขวาบนจะมีแท็บเมนูจะมีเครื่องหมาย + เพิ่มอุปกรณ์
- 3.เมื่อกดขึ้นมาจะมี หมวด Add Device ให้เลือกไปที่ add recorder
- 4.กดที่หมวด Cloud ID เพื่อสแกน QR code ในขั้นตอนที่ 4

กล้องวงจรปิดในเขตพื้นที่เสี่ยง เพื่อเฝ้าระวังระดับน้ำและแจ้งเตือนภัย ในพื้นที่จังหวัดพัทลุง
โครงการนำร่องการติดตามเฝ้าระวังและเตรียมความพร้อมรับอุทกภัย จำนวน 3 จุด

จุดที่ 1 ณ ฝ่ายท่าแนะ ตำบลเขาชะ อำเภอสcriบรพค จังหวัดพัทลุง

ภาพจุดติดตั้ง	QR Code ติดตามระดับน้ำ
	 <p data-bbox="927 719 1262 775">3608983976</p>

จุดที่ 2 ณ คลองนาท่อม หมู่ที่ 8 บ้านชูยาน ตำบลนาท่อม อำเภอเมืองพัทลุง จังหวัดพัทลุง

ภาพจุดติดตั้ง	QR Code ติดตามระดับน้ำ
	 <p data-bbox="922 1361 1257 1417">3608975199</p>

จุดที่ 3 ณ คลองชะรัต หมู่ที่ 5 ตำบลชะรัต อำเภอกงหรา จังหวัดพัทลุง

ภาพจุดติดตั้ง	QR Code ติดตามระดับน้ำ
	 <p data-bbox="932 1995 1278 2051">3657866400</p>

แบบสำรวจการเตรียมความพร้อมศูนย์พักพิงชั่วคราว (กรณีอุทกภัย) ปี ๒๕๖๕
จังหวัดพัทลุง

ข้อมูล ณ วันที่ ๒๒ มิ.ย.๒๕๖๕

ที่	อำเภอ	ตำบล	หมู่บ้าน/ ชุมชน	ชื่อสถานที่	รองรับ	สถานที่อยู่ใน	ชื่อ - สกุล	หมายเลข	สิ่งสาธารณูปโภคที่มีอยู่ในปัจจุบัน			ค่าพิกัด GPS
					ผู้อพยพ	ความรับผิดชอบ	ผู้ประสาน	โทรศัพท์	ไฟฟ้า	ประปา	ห้องสุขา	
					(จำนวนคน)	ของ อปท./หน่วยงาน (ระบุ)						
๓	บางแก้ว	นาปะขอ	๔	วัดนาปะขอ	๓๕๐	อบต.นาปะขอ	นางสุภาวรี เกตุแสง	๐๘๕-๗๐๕๕๖๓๗	/	/	๑๐	๗.๕๕๗๖๗, ๑๐๐.๒๐๕๖๘
		นาปะขอ	๔	วัดปากพล	๒๐๐	อบต.นาปะขอ	นางสุภาวรี เกตุแสง	๐๘๕-๗๐๕๕๖๓๗	/	/	๑๐	๗.๕๕๘๖๖, ๑๐๐.๒๒๖๓๗
		นาปะขอ	๘	สำนักสงฆ์มนคริรา	๒๐๐	อบต.นาปะขอ	นางสุภาวรี เกตุแสง	๐๘๕-๗๐๕๕๖๓๗	/	/	๑๐	๗.๕๖๒๗๕, ๑๐๐.๒๐๒๗๒
		นาปะขอ	๓๑	โรงเรียนบ้านหาดไร่เต่า	๕๐๐	อบต.นาปะขอ	นางสุภาวรี เกตุแสง	๐๘๕-๗๐๕๕๖๓๗	/	/	๑๐	๗.๕๖๓๗๓, ๑๐๐.๒๒๗๒๓
		นาปะขอ	บ้านใหม่	อาคารเอนกประสงค์	๕๐๐	อบต.โคกสัก	น.ส.ปริศา ป่านหวาน	๐๘๖๕๕๘๖๖๒๓	/	/	๓	๙°๐๐.๖", 1๐๐°๐๘'๕๕.๕"E
		นาปะขอ	ลำธาร	ร.ร.บางแก้วพิทยาคม	๓๐๐	สพ.ฐ	นายศิริพงษ์ แก้วสวัสดิ์	๐๘๗๗๐๐๓๕๑๕	/	/	๑๔	๘°๕๓.๓", 1๐๐°๐๗'๓๕.๕"E
		นาปะขอ	บ้านดอน	ร.ร.วัดดอน	๒๐๐	สพ.ฐ	นายถาวร ชูประดิษฐ์	๐๘๗๒๖๖๑๑๓๓๐	/	/	๑๐	๙°๐๕.๖", 1๐๐°๑๐'๐๒.๐"E
		นาปะขอ	บ้านใหม่	ร.ร.บ้านโคกสัก	๒๐๐	สพ.ฐ	นางอุไร ช่วยจิตร	๐๙๒๗๖๗๘๘๒๗	/	/	๘	๗°๕๖.๕", 1๐๐°๐๗'๑๙.๓"E
		ท่ามะเค็ด	๓	มูลนิธิศาลเจ้าเทพเกษตร	๘๕	มูลนิธิ	นายสมนึก แซ่ฮ่อง	๐๙๖๕๕๕๒๓๗๒๒	/	/	๖	๗.๒๕๒๗๓, ๑๐๐.๑๐๑๓๓
		ท่ามะเค็ด	๓	ร.ร.อนุบาลบางแก้ว	๑๖๕	สพ.ฐ	นายบุญเต็ม แดงช่วง	๐๘๕๒๗๖๐๐๗๘	/	/	๒๑	๗.๒๕๒๗๒, ๑๐๐.๑๐๒๗๙
		ท่ามะเค็ด	๓	วัดบางแก้วมธุธรรม	๕๐	สำนักพระพุทธา	พระครูมงคลวัฒน์	๐๙๐๗๘๕๓๑๕๕	/	/	๒๐	๗.๒๕๐๒๒, ๑๐๐.๑๐๑๓๘
		ท่ามะเค็ด	๖	วัดรัตนวาราม	๑๕๐	สำนักพระพุทธา	พระครูสุภาภโร	๐๙๕๗๗๗๕๖๒๖	/	/	๑๗	๗.๒๕๒๗๓, ๑๐๐.๑๐๒๖๕
		ท่ามะเค็ด	๖	ร.ร.วัดรัตนวาราม	๘๕	สพ.ฐ	นายสุภากร เงินละเอียด	๐๘๗๐๙๖๗๗๗๕	/	/	๑๕	๗.๒๕๒๗๘, ๑๐๐.๑๐๒๖๕
ท่ามะเค็ด	๓	มัสยิดดาอูนูมินิก	๔๕	มัสยิด	นายวีรพล วิสูตร	๐๙๒๐๙๘๙๐๖๓	/	/	๒	๗.๒๕๒๗๒, ๑๐๐.๐๙๕๕๕		
ท่ามะเค็ด	๑	สำนักงาน ทต.บางแก้ว	๕๐๐	ทต.บางแก้ว	นางสุธาสิณี อินนุรักษ์	๐๙๓๘๘๕๘๘๕๒	/	/	๗			
ท่ามะเค็ด	๕	โรงเรียนเทศบาลบ้านขุนน้ำ	๕๐๐	ทต.บางแก้ว	นางเมษา แก้วเสน	๐๘๗๕๗๗๗๓๓๓	/	/	๑๐			
ท่ามะเค็ด	๓	ศพท.ทต.บางแก้ว	๑๐๐	ทต.บางแก้ว	นางสาวอินติ เพชรรักษ์	๐๘๐๓๗๗๗๑๑๗	/	/	๑๐			
ท่ามะเค็ด	๔	อาคารเจริญราษฎร์	๑๐๐	วัดท่ามะเค็ด	นายอภิชัย ทวีศรี	๐๘๖๖๘๗๕๕๖๓	/	/	๕			
๒	ศรีบรรพต	เขาปู่	โถ้งเฒ่า	โรงเรียนบ้านเขาปู่	๓๐๐	อบต.เขาปู่	นายพิเศษ สุกหอม	๐๙๗๔-๖๘๗๐๒๗	/	/	๑๒	๗.๓๑๐๐๑๖, ๑๐๑.๘๒๒๖๗๕
		เขาปู่	โตน้อย	โรงเรียนวัดโตน้อย	๓๐๐	อบต.เขาปู่	นางสุกัญญา ศิริขุม	๐๙๗๔-๖๕๐๐๔๗	/	/	๑๐	๗.๖๖๕๗๗๘, ๑๐๑.๘๑๘๗๗๖
		เขาปู่	ทุ่งสูง	โรงเรียนชุมชนห้วย	๒๐๐	อบต.เขาปู่	นางสาววิไลวรรณ สายจันทร์	๐๙๗๔-๘๒๗๖๖๕	/	/	๘	๗.๓๓๓๓๓๖, ๑๐๑.๘๒๖๐๕๕

ที่	อำเภอ	ตำบล	หมู่บ้าน/ ชุมชน	ชื่อสถานที่	รองรับ	สถานที่อยู่ใน	ชื่อ - สกุล	หมายเลข	สิ่งสาธารณูปโภคที่มีอยู่ในปัจจุบัน			ค่าพิกัด GPS
					ผู้อพยพ	ความรับผิดชอบ	ผู้ประสาน	โทรศัพท์	ไฟฟ้า	ประปา	ห้องสุขา	
					(จำนวนคน)	ของ อบต./หน่วยงาน (ระบุ)						
		เขาปู่	ห้องงาว	โรงเรียนบ้านเหนืองาว	๒๐๐	อบต.เขาปู่	นายสุวิทย์ ศรีรักษา	๐๙๙-๘๒๘๕๒๙	/	/	๑๐	๙.๙๐๙๓๙๐, ๙๙.๘๕๕๒๘๕
		เขาย่า	สามะปร	โรงเรียนอนุบาลศรีบรรพต	๒๐๐-๓๐๐	อบต.เขาย่า	อบต.เขาย่า	๐๙๙-๘๒๘๖๙-๘ #8 ๖๐๘,๖๐๖	/	/	๑๐	๙.๙๐๙๔๘๕๐, ๙๙.๘๒๘๖๙๙
		เขาย่า	สำนักวาง	ที่ทำการ อบต.เขาย่า	๓๕๐-๕๕๐	อบต.เขาย่า	อบต.เขาย่า	๐๙๙-๘๒๘๖๙-๘ #8 ๖๐๘,๖๐๖	/	/	๘	๙.๙๐๙๕๐๖๙, ๙๙.๘๔๖๙๙๙
		เขาย่า	โพรงงู	โรงเรียนวัดโพรงงู	๒๐๐	อบต.เขาย่า	อบต.เขาย่า	๐๙๙-๘๒๘๖๙-๘ #8 ๖๐๘,๖๐๖	/	/	๑๐	๙.๙๐๙๕๐๖๙, ๙๙.๘๔๖๙๙๙
		เขาย่า	โหล๊ะเร็ด	โรงเรียนบ้านโหล๊ะเร็ด	๒๐๐-๓๐๐	อบต.เขาย่า	อบต.เขาย่า	๐๙๙-๘๒๘๖๙-๘ #8 ๖๐๘,๖๐๖	/	/	๑๐	๙.๙๐๙๕๔๘๕, ๙๙.๘๐๙๖๑๙
		เขาย่า	สำนักวาง	ศูนย์พัฒนาคุณภาพชีวิต ฯ	๑๐๐	อบต.เขาย่า	อบต.เขาย่า	๐๙๙-๘๒๘๖๙-๘ #8 ๖๐๘,๖๐๖	/	/	๑๐	๙.๙๐๙๕๙๘๙, ๙๙.๘๔๘๖๐๘
		เขาย่า	สำนักวาง	โรงเรียนศรีบรรพตพิทยาคม	๕๖๐	อบต.เขาย่า	อบต.เขาย่า	๐๙๙-๘๒๘๖๙-๘ #8 ๖๐๘,๖๐๖	/	/	๑๐	๙.๙๐๙๖๙๕๙, ๙๙.๘๔๐๕๙๙
๓	ศรีนครินทร์	ชุมพล	ม.๕	อาคารอเนกประสงค์	๑๐๐	เทศบาลตำบลชุมพล	นายสุชาติ นิมรูน	๐๘๐-๘๖๕๒๐๕๕	/	/	๘	๙.๕๕๕๕๕๕๕๕
		ชุมพล	ม.๓	โรงเรียนวัดทุ่งยาว	๑๐๐	โรงเรียนวัดทุ่งยาว	นายสมทอ ลอมคำ	๐๘๙-๘๒๗๐๘๑๐	/	/	๑๐	๙.๖๐๘๘๑๐๙
		ชุมพล	ม.๔	โรงเรียนวัดบ้านซัน	๑๐๐	โรงเรียนวัดบ้านซัน	นายสันกาล มากทอง	๐๘๖-๒๘๙๐๙๐๒	/	/	๑๑	๙.๖๐๙๘๑๐๕
		ชุมพล	ม.๕	โรงเรียนอนุบาลศรีนครินทร์	๑๐๐	โรงเรียนอนุบาลศรีนครินทร์	นายสัมพันธ์ เหน็บบัว	๐๘๙-๘๗๖๕๘๘๓	/	/	๘	๙.๕๕๕๕๕๕๕๕
		บ้านนา	ม.๓	โรงเรียนวัดนาง	๔๐๐	เทศบาลบ้านนา/โรงเรียนนาง	นายมานิตย์ คุ้มแก้ว	๐๖๕-๘๘๗๕๘๘๐	/	/	๒๐	๕.๘๘๖๘๘, ๘๐๘๖๘๘
		บ้านนา	ม.๓	โรงเรียนบ้านนา	๔๐๐	เทศบาลบ้านนา/โรงเรียนบ้านนา	นายสินไชย บุญวิสูตร	๐๘๙-๒๘๖๕๒๐๘	/	/	๒๐	๖๐๐๙๙๘, ๘๙๖๐๐๙
		บ้านนา	ม.๔	โรงเรียนลำโน	๔๐๐	เทศบาลบ้านนา/โรงเรียนวัดลำโน	นายวุฒิชัย นิมคำ	๐๘๙-๗๘๘๖๖๗๙	/	/	๒๐	๕.๙๖๙๘๘, ๘๙๕๐๐๙
		บ้านนา		เทศบาลตำบลบ้านนา	๑๐๖	เทศบาลบ้านนา	นายมนตรี เหมนิช	๐๘๙-๙๖๖๘๙๙๙	/	/	๑๐	๕.๙๙๙๙๙, ๘๙๖๕๕๙
		ลำสินธุ์	ม.๘	เทศบาลตำบลลำสินธุ์	๑๐๐	เทศบาลลำสินธุ์	นายไพศาล คุณโลหิต	๐๖๕-๐๘๖๘๖๘๘	/	/	๑๐	๖๐๒๙๙๐, ๘๙๓๐๑๙
		อ่างทอง	ม.๓	โรงเรียนอ่างทอง	๒๐๐	สพฐ.เขต ๓	จ.อ.ปณณิด์ ลอมคำ	๐๘๙-๙๖๙๙๖๖๖	/	/	๕	
		อ่างทอง	ม.๕	โรงเรียนบ้านโหล๊ะหลุน	๑๐๐	สพฐ.เขต ๓	จ.อ.ปณณิด์ ลอมคำ	๐๘๙-๙๖๙๙๖๖๖	/	/	๘	
		อ่างทอง	ม.๓	โรงเรียนวัดควมเมือง	๒๐๐	สพฐ.เขต ๓	จ.อ.ปณณิด์ ลอมคำ	๐๘๙-๙๖๙๙๖๖๖	/	/	๑๑	
๔	เมืองพิบูลย์	ปรางหมู่	ม.๕	วัดควนกรวด	๕๐	เทศบาลตำบลปรางหมู่	นายสมพร เขียวแก้ว	๐๘๑๐๙๗๖๕๑	/	/	๑๕	
		ปรางหมู่	ม.๖	วัดปรางค์ชัย	๕๐	เทศบาลตำบลปรางหมู่	นายประจวบ กลีบสกุล	๐๘๖๖๗๗๗๗๐๙	/	/	๑๕	
		พญาขัน	ม.๔	วัดควนถน	๓๐๐	วัดควนถน	เจ้าอาวาสวัดควนถน	๐๙๘๖๗๗๗๖๐๐๙	/	/	๑๕	
		พญาขัน	ม.๔	โรงเรียนวัดควนถน	๒๐๐	โรงเรียนวัดควนถน	นายทวี นามวงศ์	๐๘๓๓๘๘๘๘๙๖	/	/	๗	
		พญาขัน	ม.๕	ศูนย์พัฒนาเด็กเล็ก พท.พญาขัน	๑๐๐	พท.พญาขัน	นางจิรวรรณ พิทักษ์บุญเขต	๐๘๗๗๗๖๖๖๘๘	/	/	๑๐	
		ควนมะพร้าว	ม.๕	วัดประดู่ทอง	๒๐๐	อบต.ควนมะพร้าว	จำเอกประพันธ์ เพชรพวง	๐๙๖๙๐๕๕๖๓๙	/	/	๒๐	
		ควนมะพร้าว	ม.๕	โรงเรียนวัดประดู่ทอง	๒๐๐	อบต.ควนมะพร้าว	จำเอกประพันธ์ เพชรพวง	๐๙๖๙๐๕๕๖๓๙	/	/	๑๐	
		ควนมะพร้าว	ม.๑๒	วัดบ้านสวน	๕๐๐	อบต.ควนมะพร้าว	จำเอกประพันธ์ เพชรพวง	๐๙๖๙๐๕๕๖๓๙	/	/	๒๐	
		ควนมะพร้าว	ม.๑๒	โรงเรียนวัดบ้านสวน	๕๐๐	อบต.ควนมะพร้าว	จำเอกประพันธ์ เพชรพวง	๐๙๖๙๐๕๕๖๓๙	/	/	๒๐	

ที่	อำเภอ	ตำบล	หมู่บ้าน/ ชุมชน	ชื่อสถานที่	รองรับ	สถานที่อยู่ใน	ชื่อ - สกุล	หมายเลข	สิ่งสาธารณูปโภคที่มีอยู่ในปัจจุบัน			ค่าพิกัด GPS
					ผู้อพยพ	ความรับผิดชอบ	ผู้ประสาน	โทรศัพท์	ไฟฟ้า	ประปา	ห้องสุขา	
					(จำนวนคน)	ของ อปท./หน่วยงาน (ระบุ)						
	ความเมพรวัว	ม.๑๒		โรงเรียนเตรียมอุดมศึกษาพัฒนา	๑,๐๐๐	อบต.ความเมพรวัว	จำเอนประพันธ์ เพชรพวง	๐๙๖๙๐๕๕๖๓๙	/	/	๕๐	
	ความเมพรวัว	ม.๑๕		โรงเรียนบ้านควนภู	๒๐๐	อบต.ความเมพรวัว	จำเอนประพันธ์ เพชรพวง	๐๙๖๙๐๕๕๖๓๙	/	/	๑๐	
	ตำนาน	นชายคลอง		วัดชายคลอง	๑๐๐	เทศบาลตำบลตำนาน	นางนิชยา รอดนิยม	๐๘๖๙๒๖๘๖๒๓	/	/	๑๐	
	ตำนาน	บ้านโศไพบ		วัดจินตาวาส	๑๐๐	เทศบาลตำบลตำนาน	นายสุชาติ รอดขุน	๐๙๕๑๐๘๐๐๕๘	/	/	๑๐	
	ตำนาน	บ้านเงินค		ศาลาอเนกประสงค์ หมู่ที่ ๓	๒๐๐	เทศบาลตำบลตำนาน	นายกระวี คงกาล	๐๘๘๙๖๓๐๖๔๑๘	/	/	๑๕	
	ตำนาน	ศาลาพระ		วัดประจิมทิศารม (เงินคก)	๒๐๐	เทศบาลตำบลตำนาน	นายคำนึ่ง อึ้งวิลานา	๐๘๖๖๕๕๒๓๘๑	/	/	๑๐	
	ตำนาน	บ้านน้ำ		กองร้อยอาสาวิชาดินแดน พัง	๒๐๐	เทศบาลตำบลตำนาน	นางอศินา ภัคศิวนิช	๐๖๙๙๙๖๙๕๖๒๓	/	/	๕	
	ตำนาน	บ้านป่า		ศาลาอเนกประสงค์ หมู่ที่ ๖	๒๐๐	เทศบาลตำบลตำนาน	นายโสภณ นิระโต	๐๘๙๐๔๗๕๖๖๖	/	/	๑๕	
	ตำนาน	หนองคัน		ศาลาอเนกประสงค์ หมู่ที่ ๗	๒๐๐	เทศบาลตำบลตำนาน	นายสมหมาย เวียงอินทร์	๐๘๘๘๖๐๗๗๓๑	/	/	๒	
	ตำนาน	บ้านโค		วัดตำนาน	๓๐๐	เทศบาลตำบลตำนาน	นายพิเชษฐ์ จันทริใหม่	๐๖๔๕๖๓๙๐๕๙	/	/	๑๕	
	ตำนาน	บ้านขาค		ศาลาอเนกประสงค์ หมู่ที่ ๙	๓๕๐	เทศบาลตำบลตำนาน	นายพิเชษ เกื้อเส็ง	๐๘๖๖๐๓๘๕๓๓	/	/	๔	
	ตำนาน	ชอคลอง		วัดชายคลอง	๑๐๐	เทศบาลตำบลตำนาน	นายประจวบ ชุนพรมเกษตร	๐๘๑๐๙๗๙๙๙๗	/	/	๑๐	
	ตำนาน	ตำนาน		กองร้อยอาสาวิชาดินแดน พัง	๒๐๐	เทศบาลตำบลตำนาน	นายมงคล สายแก้ว	๐๘๐๗๕๕๖๓๒๖	/	/	๑๕	
	ตำนาน	บ้านทุ่ง		โรงเรียนนชิธรรมสถิต โรงเรียนเทศบาลบ้านทุ่งลาน สถิตธรรมนภาพ วัดทุ่งลาน	๕๐๐	เทศบาลตำบลตำนาน	นายสมคิด รัตนพันธ์	๐๙๗๙๑๐๘๕๖๖๘	/	/	๒๐	
	ตำนาน	คลองลำ		ศาลาอเนกประสงค์ หมู่ที่ ๑๓	๑๐๐	เทศบาลตำบลตำนาน	นายสมพร เพชรคำ	๐๘๙๙๖๓๑๙๙๕๐	/	/	๒	
	ตำนาน	บ้านควน		ศาลาอเนกประสงค์ หมู่ที่ ๑๔	๑๐๐	เทศบาลตำบลตำนาน	นายอชิระ สมหวัง	๐๘๗๙๙๙๖๒๙๖๑	/	/	๒	
	ตำนาน	บ้านลำ		โรงเรียนนชิธรรมสถิต โรงเรียนเทศบาลบ้านทุ่งลาน สถิตธรรมนภาพ วัดทุ่งลาน	๔๐๐	เทศบาลตำบลตำนาน	นายอรรถพล มาชู	๐๙๖๘๕๕๗๗๖๐๙	/	/	๒๐	
	เขาเจ็ยก	๙		โรงเรียนวัดโคกชะงาย	๓๐๐	สพฐ	นางศศิมาภรณ์ กล้าศึกษา	๐๘๗๙๘๘๘๕๙๕๐	/	/	๘	
	เขาเจ็ยก	๙		ศูนย์พัฒนาเด็กบ้านเขาเจ็ยก	๑๐๐	ทต.เขาเจ็ยก	นายกเทศมนตรีตำบลเขาเจ็ยก	๐๗๙-๖๗๐๕๒๐	/	/	๔	
	เขาเจ็ยก	๙		วัดโคกชะงาย	๓๐๐	สนง.พระพุทธา	พระครูภาแก้ว	๐๘๑-๐๘๙๕๕๖๙	/	/	๓๕	
	เขาเจ็ยก	๑		โรงเรียน สนามกีฬาากลาง จ.พัทลุง	๕๐๐	อบจ.พัทลุง	สำนักงานบริหารส่วนจังหวัดพัท	๐๗๙-๖๒๐๑๙๖	/	/	๖	
	เขาเจ็ยก	๔		สำนักงานเทศบาลตำบลเขาเจ็ยก	๒๐๐	ทต.เขาเจ็ยก	นายกเทศมนตรีตำบลเขาเจ็ยก	๐๗๙-๖๗๐๕๒๐	/	/	๗๒	

ที่	อำเภอ	ตำบล	หมู่บ้าน น/ ชุมชน	ชื่อสถานที่	รองรับ	สถานที่อยู่ใน	ชื่อ - สกุล	หมายเลข	สิ่งสาธารณูปโภคที่มีอยู่ในปัจจุบัน			ค่าพิกัด GPS
					ผู้อพยพ	ความรับผิดชอบ	ผู้ประสาน	โทรศัพท์	ไฟฟ้า	ประปา	ห้องสุขา	
					(จำนวนคน)	ของ อปท./หน่วยงาน (ระบุ)					(จำนวนห้อง)	
		เขาเจ็ยก	๖	วัดเขาเจ็ยก	๓๐๐	สนง. พระพุทธา	ธรรมา ทร.อากร อุดมประโช	-	/	/	๓๕	
		นาโหนด	๑	ศาลาหมู่บ้านที่ ๑	๘๐	ทต.นาโหนด	นายคำรณ แก้วทวี	๐๙๗๗๓๘๖๒๐๘	/	/	๔	
		นาโหนด	๒	ศาลาหมู่บ้านที่ ๒	๗๐	ทต.นาโหนด	นายจำเนียร มีตมก	๐๘๖๗๗๕๐๕๘๒	/	/	๔	
		นาโหนด	๓	ศาลาหมู่บ้านที่ ๓	๖๐	ทต.นาโหนด	นายสมพงษ์ บุญรุ่ง	๐๖๒๘๘๖๒๖๓๒๐	/	/	๔	
		นาโหนด	๔	ศาลาหมู่บ้านที่ ๔	๘๐	ทต.นาโหนด	นายวินัย ธิคเนียม	๐๘๖๒๓๗๕๓๖๔	/	/	๔	
		นาโหนด	๕	ศาลาหมู่บ้านที่ ๕	๕๐	ทต.นาโหนด	นายพงษ์ศักดิ์ วรศิษฐ์	๐๘๘๓๘๕๖๕๖๒๑	/	/	๔	
		นาโหนด	๖	ศาลาหมู่บ้านที่ ๖	๖๐	ทต.นาโหนด	นายเอกราช ชนะสิทธิ์	๐๙๗๕๖๔๐๖๒๒๖	/	/	๔	
		นาโหนด	๗	ศาลาหมู่บ้านที่ ๗	๕๐	ทต.นาโหนด	นายทวี มาประสงค์	๐๘๗๘๓๖๒๖๒๖๕	/	/	๔	
		นาโหนด	๘	ศาลาหมู่บ้านที่ ๘	๕๐	ทต.นาโหนด	นายสมศักดิ์ เศรษฐสุข	๐๙๘๖๗๕๖๘๖๖๐	/	/	๔	
		นาโหนด	๙	ศาลาหมู่บ้านที่ ๙	๕๐	ทต.นาโหนด	นายสุธรรม เขานุ่น	๐๘๖๐๓๓๓๓๕๖๕	/	/	๔	
		นาโหนด	๑๐	ศาลาหมู่บ้านที่ ๑๐	๖๐	ทต.นาโหนด	นายประพันธ์ภูมิ บัวดิษ	๐๘๖๙๐๖๒๖๕๖๗	/	/	๔	
		นาโหนด	๑๑	ศาลาหมู่บ้านที่ ๑๑	๕๐	ทต.นาโหนด	นายจร ทองแดง	๐๖๓๓๐๓๗๕๖๕๕	/	/	๔	
		ท่าแค	๓	เทศบาลตำบลท่าแค	๔๐๐	ทต.ท่าแค	นายอภิเชษฐ หนูเกื้อ	๐๘๗๐๘๘๖๒๓๓๓	/	/	๑๒	
		ท่าแค	๔	โรงเรียนบ้านท่าแค(วันครู๒๕๐๐)	๓๐๐	ทต.ท่าแค	นายอภิเชษฐ หนูเกื้อ	๐๘๗๐๘๘๖๒๓๓๓	/	/	๒๐	
		ท่าแค	๖	โรงเรียนวัดคอกยาราม	๓๐๐	ทต.ท่าแค	นายอภิเชษฐ หนูเกื้อ	๐๘๗๐๘๘๖๒๓๓๓	/	/	๑๐	
		ท่าแค	๘	โรงเรียนบ้านไล่ถัว	๓๐๐	ทต.ท่าแค	นายอภิเชษฐ หนูเกื้อ	๐๘๗๐๘๘๖๒๓๓๓	/	/	๑๐	
		ท่าแค	๑๐	โรงเรียนวัดโพธิาวาส(ภิรมอุปถัมภ์)	๓๐๐	ทต.ท่าแค	นายอภิเชษฐ หนูเกื้อ	๐๘๗๐๘๘๖๒๓๓๓	/	/	๘	
		ท่าแค	๑	วัดท่าแค	๓๐๐	ทต.ท่าแค	นายอภิเชษฐ หนูเกื้อ	๐๘๗๐๘๘๖๒๓๓๓	/	/	๒๐	
		ท่าแค	๖	วัดคอกยาราม	๓๖๐	ทต.ท่าแค	นายอภิเชษฐ หนูเกื้อ	๐๘๗๐๘๘๖๒๓๓๓	/	/	๒๐	
		ท่าแค	๘	วัดศาลาไม้ไผ่	๓๐๐	ทต.ท่าแค	นายอภิเชษฐ หนูเกื้อ	๐๘๗๐๘๘๖๒๓๓๓	/	/	๑๕	
		ท่าแค	๑๐	วัดโพธิาวาส	๓๐๐	ทต.ท่าแค	นายอภิเชษฐ หนูเกื้อ	๐๘๗๐๘๘๖๒๓๓๓	/	/	๑๕	
		ท่าแค	๙	วัดโสฬสมากจินทราราม	๓๐๐	ทต.ท่าแค	นายอภิเชษฐ หนูเกื้อ	๐๘๗๐๘๘๖๒๓๓๓	/	/	๑๕	
		ท่าฉัตรชัย	๙	สำนักงานเทศบาลตำบลท่าฉัตรชัย	๕๐๐	ทต.ท่าฉัตรชัย	นายจักรพันธ์ พัฒน์ช่วย	๐๙๐๒๙๖๘๖๒๖๙	/	/	๒๒	
		โคกชะงาย	๒	ศูนย์พัฒนาเด็กเล็กเทศบาลโคกชะงาย	๒๐๐	ทต.โคกชะงาย	นางสาววรรณมา พันเศษ	๐๘๖๓๒๒๗๖๓๓	/	/	๕	
		โคกชะงาย	๘	โรงเรียนเทศบาลวัดธาราประดิษฐ์	๒๐๐	ทต.โคกชะงาย	นางสาววรรณมา พันเศษ	๐๘๖๓๒๒๗๖๓๓	/	/	๘	
		นาท่อม	๓	โรงเรียนประภัสสรรังสิต	๑,๕๐๐	ทต.นาท่อม	ผู้ใหญ่บ้านหมู่ที่ ๓	๐๙๕-๕๕๗๓๗๕๐๑	/	/	๒๐	
		นาท่อม	๕	ศูนย์พัฒนาเด็กบ้านหนองปร่าง	๑๐๐	ทต.นาท่อม	ผู้ใหญ่บ้านหมู่ที่ ๕	-	/	/	๕	
		นาท่อม	๗	วัดนาท่อม	๓๐๐	ทต.นาท่อม	ผู้ใหญ่บ้านหมู่ที่ ๗	๐๘๖-๒๐๖๒๓๓๓	/	/	๓๕	

ที่	อำเภอ	ตำบล	หมู่บ้าน/ ชุมชน	ชื่อสถานที่	รองรับ	สถานที่อยู่ใน	ชื่อ - สกุล	หมายเลข	สิ่งสาธารณูปโภคที่มีอยู่ในปัจจุบัน			ค่าพิกัด GPS
					ผู้อพยพ	ความรับผิดชอบ	ผู้ประสาน	โทรศัพท์	ไฟฟ้า	ประปา	ห้องสุขา	
					(จำนวนคน)	ของ อปท./หน่วยงาน (ระบุ)						
		นาท่าม	๗	โรงเรียนวัดนาท่าม	๓๕๐	ทต.นาท่าม	ผู้ใหญ่บ้านหมู่ที่ ๗	๐๘๖-๒๖๖๓๓๓๓	/	/	๑๐	
		นาท่าม	๒	วัดโคกนย้ม	๓๐๐	สนง.พระพุทธา	ผู้ใหญ่บ้านหมู่ที่ ๒	-	/	/	๑๐	
		นาท่าม	๒	โรงเรียนวัดโคกนย้ม	๓๐๐	สทช	ผู้ใหญ่บ้านหมู่ที่ ๒	-	/	/	๑๐	
		นาท่าม	๘	สำนักสงฆ์ชุกยาน	๕๐	สนง.พระพุทธา	ผู้ใหญ่บ้านหมู่ที่ ๘	-	/	/	๕	
		ท่ามิหรำ	๔	สำนักงานเทศบาลตำบลท่ามิหรำ	๕๐๐	ทต.ท่ามิหรำ	นายจักรพันธ์ พันธุ์ช่วย	๐๘๐๒๐๖๕๒๑๙	/	/	๒๒	
		โคกชะงาย	๒	ยี่พหลนาเด็กเล็กเทศบาลโคกชะงาย	๒๐๐	ทต.โคกชะงาย	นางสาววรรณมา พันเศษ	๐๘๗๗๒๖๓๖๓๓	/	/	๕	
		โคกชะงาย	๘	โรงเรียนเทศบาลวัดธาวาสดิศย์	๒๐๐	ทต.โคกชะงาย	นางสาววรรณมา พันเศษ	๐๘๗๗๒๖๓๖๓๓	/	/	๘	
		ลำปำ	๓	โรงเรียนวัดวิหารเบิก	๓๐๐	โรงเรียนวัดวิหารเบิก	ผู้อำนวยการโรงเรียน	-	/	/	๑๒	
		ลำปำ	๒	วัดควนถน	๒๐๐	วัดควนถน	เจ้าอาวาสวัดควนถน	-	/	/	๑๐	
		ลำปำ	๓	โรงเรียนบ้านเตาปูน อบต.ลำปำ	๒๐๐	โรงเรียนวัดวิหารเบิก	นวยการโรงเรียน/ นายก ช	-	/	/	๘, ๔	
		ลำปำ	๔	โรงเรียนวัดวิหารเบิก	๒๐๐	โรงเรียนวัดวิหารเบิก	ผู้อำนวยการโรงเรียน	-	/	/	๑๒	
		ลำปำ	๕	โรงเรียนวัดวิหารเบิก	๒๐๐	โรงเรียนวัดวิหารเบิก	ผู้อำนวยการโรงเรียน	-	/	/	๑๒	
		ลำปำ	๖	วัดป่าขอม	๓๐๐	วัดป่าขอม	เจ้าอาวาส	-	/	/	๓๕	
		ลำปำ	๗	โรงเรียนวัดเตาปูน	๓๐๐	โรงเรียนวัดเตาปูน	ผู้อำนวยการโรงเรียน	-	/	/	๘	
		ลำปำ	๘	โรงเรียนวัดปากประ	๒๐๐	โรงเรียนวัดปากประ	ผู้อำนวยการโรงเรียน	-	/	/	๘	
		ลำปำ	๙	วัดป่าขอม	๓๐๐	วัดป่าขอม	เจ้าอาวาส	-	/	/	๓๕	
		ลำปำ	๑๐	กองร้อย ทช. ที่ ๑๓๕	๒๐๐	กองร้อย ทช. ที่ ๑๓๕	ผู้บังคับกองร้อยฯ	-	/	/	๑๐	
		ลำปำ	๑๑	โรงเรียนวัดปากประ	๒๐๐	โรงเรียนวัดปากประ	ผู้อำนวยการโรงเรียน	-	/	/	๘	
		ร่มเมือง	๘	สนง.ร่มเมือง	๓๐๐	เทศบาลตำบลร่มเมือง	นายกศิตายุทธ น้อยกุล	๐๙๔๖๐๕๒๐๒	/	/	๖	
๕	กงหรา	คลองทรายขาว	๔	วัดไร่เหนือ	๓๐๐	สำนักพระพุทธศาสนา	นายวิรพงศ์ ขวัญทอง	๐๙๕๖๖๒๑๕๙๘	/	/	๑๕	๗.๕๓๐๓๓๖,๑๙.๑๓๒๕๖๗
		คลองทรายขาว	๔	เทศบาลตำบลคลองทรายขาว	๓๐๐	อปท.คลองทรายขาว	นายวิรพงศ์ ขวัญทอง	๐๙๕๖๖๒๑๕๙๘	/	/	๑๐	๗.๕๓๑๗๒๕, ๑๙.๑๒๖๖๑๓
	กงหรา		๒	โรงเรียนบ้านเขาวงก	๓๐๐	กระทรวงศึกษาธิการ	นางสาวจารุณี ชูช่วย	๐๘๒๗๒๕๕๗๖๘	/	/	๑๐	๗.๕๓๑๕๑๓, ๑๙.๑๓๒๕๗๒
	กงหรา		๓	โรงเรียนบ้านพน	๒๕๐	กระทรวงศึกษาธิการ	นางจินดา วีระสุนทร	๐๘๒๗๒๕๕๗๖๘	/	/	๑๐	๗.๕๓๑๕๑๓, ๑๙.๑๓๒๕๗๒
	กงหรา		๕	โรงเรียนสามัคคีอนุสรณ์	๒๕๐	กระทรวงศึกษาธิการ	นางปภาวรินทร์ ช้องจิตร	๐๘๒๗๒๕๕๗๖๘	/	/	๑๐	๗.๕๓๑๕๑๓, ๑๙.๑๓๒๕๗๒
	กงหรา		๒	วัดเขาวงก	๖๐๐	สำนักพระพุทธศาสนา	นางชวัลย์ภัทร พรหมห้อง	๐๙๖๐๕๗๒๖๑๕	/	/	๑๐	๗.๕๓๑๖๒๗, ๑๙.๑๓๒๕๗๒
	กงหรา		๓	วัดกงหราใหม่	๖๐๐	สำนักพระพุทธศาสนา	นายสุธรรม เกื้อคลัง	๐๘๒๖๒๖๒๑๕๑	/	/	๑๐	๗.๕๓๑๖๒๗, ๑๙.๑๓๒๕๗๒
		ชะวัด	๔	วนป้อมสายตรงจระจาดำบล	๕๐	สถานีตำรวจภูธรกงหรา	นายอริชัย ยาชะวัด	๐๙๓ ๔๘๘ ๓๐๘๕	/	/	๕	๗.๕๓๑๖๒๗, ๑๙.๑๓๒๕๗๒

ที่	อำเภอ	ตำบล	หมู่บ้าน/ ชุมชน	ชื่อสถานที่	รองรับ	สถานที่อยู่ใน	ชื่อ - สกุล	หมายเลข	สิ่งสาธารณูปโภคที่มีอยู่ในปัจจุบัน			ค่าพิกัด GPS
					ผู้อพยพ	ความรับผิดชอบ	ผู้ประสาน	โทรศัพท์	ไฟฟ้า	ประปา	ห้องสุขา	
					(จำนวนคน)	ของ อบต./หน่วยงาน (ระบุ)						
		ชะวัก	๒	รท.สต.บ้านหัวหรั่ง	๓๐๐	รท.สต.บ้านหัวหรั่ง	นายวิบูล ทุมบุญ	๐๘๓-๓๗๘ ๔๖๗๖	/	/	๕	๗.๕๑๓E, ๑๐๐.๐๓๘
		ชะวัก	๒	ร.ร.บ้านวังปริง	๓๐๐	ร.ร.บ้านวังปริง	นายพะยูน สังข์วิสุทธิ	๐๘๓ ๓๗๘ ๒๗๓๕	/	/	๑๐	๗.๕๑๓E, ๑๐๐.๐๔๖๖
		สมหวัง	๔	วัดสมหวัง	๓๐๐	เทศบาลตำบลสมหวัง	นายฤชกร บุชบง	๐๗๓-๕๗๖๖๘๐๑	/	/	๕	
		สมหวัง	๒	ร.ร.วัดพังกึ่ง	๒๐๐	เทศบาลตำบลสมหวัง	นายฤชกร บุชบง	๐๗๓-๕๗๖๖๘๐๑	/	/	๕	
		คลองเฉลิม	๕๒	ร.ร.บ้านหุด ทรบ.กลาง	๓๐๐	อบต.คลองเฉลิม	นายสิทธิศักดิ์ สารอารมณ์	๐๘๓-๕๖๓๑๗๗๒	/	/	๑๐	
		คลองเฉลิม	๖	ร.ร.บ้านป่าแม่	๓๐๐	อบต.คลองเฉลิม	นายสิทธิศักดิ์ สารอารมณ์	๐๘๓-๕๖๓๑๗๗๒	/	/	๑๐	
๖	ควนขนุน	พนาสูง	ม.๓	โรงเรียนพนาสูง	๓,๐๐๐	ทต.พนาสูง	นายปรีชา ชูทอง	๐๗๗-๕๕๖๕๗๖๓	/	/	๑๐	
		พนาสูง	ม.๔	โรงเรียนบ้านควนพนาสูง	๕๐๐	ทต.พนาสูง	นายระพีณ ชูทอง	๐๘๓-๘๗๗๐๗๓๓	/	/	๑๐	
		มะกอกเหนือ	ม.๘	โรงเรียนคอนศาลานำวิทยา	๕๐๐	ทต.บ้านสวน	นายพร มั่นคง	๐๗๕-๘๖๗๕๓๕	/	/	๑๓	
		มะกอกเหนือ	ม.๖	โรงเรียนวัดบ้านสวน	๓๐๐	ทต.บ้านสวน	ผู้อำนวยการโรงเรียนวัดบ้านสวน	๐๗๕-๖๘๓๕๖๘	/	/	๑๐	
		มะกอกเหนือ	ม.๖	วัดบ้านสวน	๕๐๐	ทต.บ้านสวน	พระครูชินติยาภรณ์	๐๗๕-๖๘๓๕๐๗	/	/	๓๐	
		มะกอกเหนือ	ม.๑	โรงเรียนวัดเขาทอง	๒๐๐	ทต.มะกอกเหนือ	ผู้อำนวยการโรงเรียนวัดเขาทอง	๐๘๓-๗๗๖๖๘๕๒	/	/	๒๐	
		มะกอกเหนือ	ม.๑	วัดภูเขาทอง	๒๐๐	ทต.มะกอกเหนือ	ผู้อำนวยการโรงเรียนวัดเขาทอง	๐๘๓-๗๗๖๖๘๕๒	/	/	๒๐	
		มะกอกเหนือ	ม.๑	คารอนกประสงค์ ทต.มะกอกเหนือ	๓๐๐	ทต.มะกอกเหนือ	ยกเทศมนตรี ทต.มะกอกเหนือ	๐๗๕-๖๗๖๖๘	/	/	๔	
		ชะมวง	ม.๖	วิทยาลัยการอาชีพควนขนุน	๑,๕๐๐	อบต.ชะมวง	วิทยาลัยการอาชีพการอาชีพควน	๐๗๕-๖๗๖๖๘	/	/	๒๐	
		แหลมโดนด	ม.๑	สนามกีฬา ทต.แหลมโดนด	๔๐๐	ทต.แหลมโดนด	นางสาวรัตนาภรณ์ คงมี	๐๘๗-๒๑๑๒๑๐๔	/	/	๑๒	
		แหลมโดนด	ม.๒	โรงเรียนวัดแหลมโดนด	๕๐๐	ทต.แหลมโดนด	นวยการโรงเรียนวัดแหลมโดน	๐๗๕-๖๖๕๕๘๖๕	/	/	๒๐	
		แหลมโดนด	ม.๔	โรงเรียนบ้านแดง	๕๐๐	ทต.แหลมโดนด	ผู้อำนวยการโรงเรียนบ้านแดง	๐๗๕-๖๖๖๖๕	/	/	๒๐	
		แหลมโดนด	ม.๑	ศาลาอเนกประสงค์ หมู่ ๑	๒๐๐	ทต.แหลมโดนด	นายสมพร เมืองชุม	๐๘๒-๒๖๐๗๓๖๖	/	/	๔	
		นาขยาด	ม.๑๐	โรงเรียนนาขยาดวิทยาคาร	๒๐๐	ทต.นาขยาด	นวยการโรงเรียนนาขยาดวิทย	๐๗๕-๖๗๖๖๘๕๒	/	/	๑๐	
		นาขยาด	ม.๑๐	สำนักงานเทศบาลตำบลนาขยาด	๓๐๐	ทต.นาขยาด	นายกเทศมนตรี ทต.นาขยาด	๐๘๓-๕๕๗๗๒๕๒	/	/	๒	
		นาขยาด	ม.๑	วัดลานชะ	๓๐๐	ทต.นาขยาด	นายกเทศมนตรี ทต.นาขยาด	๐๘๓-๕๕๗๗๒๕๒	/	/	๑๐	
		โดนดด้วน	ม.๗	โรงเรียนควนขนุน	๓๐๐	ทต.โดนดด้วน	นายสมคิด กิตติคุณพร	๐๘๖-๒๑๗๘๕๕๓	/	/	๒๐	
		โดนดด้วน	ม.๘	วัดป่าค้อ	๑๐๐	ทต.โดนดด้วน	นางจิตรา ทุมแก้ว	๐๘๔-๐๖๗๒๒๕๒	/	/	๑๐	
		โดนดด้วน	ม.๒	โรงเรียนบ้านโคกโดน	๓๐๐	ทต.โดนดด้วน	นายสุรินทร์ สยมพร	๐๘๓-๗๗๘๗๗๗๗	/	/	๑๐	
		ป็นด	ม.๓	โรงเรียนบ้านสำนักอ	๑๕๐	อบต.ป็นด	นวยการโรงเรียนบ้านสำนัก	๐๗๕-๖๗๖๖๘๘	/	/	๑๐	
		ป็นด	ม.๔	โรงเรียนบ้านปากสระ	๓๐๐	อบต.ป็นด	นวยการโรงเรียนบ้านปากส	๐๗๕-๖๗๖๖๘๘	/	/	๑๐	
		ป็นด	ม.๕	วัดปากสระ	๖๐	อบต.ป็นด	องค์การบริหารส่วนตำบล	๐๗๕-๖๗๖๖๘๖	/	/	๘	

ที่	อำเภอ	ตำบล	หมู่บ้าน/ ชุมชน	ชื่อสถานที่	รองรับ	สถานที่อยู่ใน	ชื่อ - สกุล	หมายเลข	สิ่งสาธารณูปโภคที่มีอยู่ในปัจจุบัน			ค่าพิกัด GPS
					ผู้อพยพ	ความรับผิดชอบ	ผู้ประสาน	โทรศัพท์	ไฟฟ้า	ประปา	ห้องสุขา	
					(จำนวนคน)	ของ อบต./หน่วยงาน (ระบุ)						
		ปิ่นแม	ม.๖	โรงเรียนวัดควนปิ่นตาวาม	๓๐๐	อบต.ปิ่นแม	นวยการโรงเรียนวัดควนปิ่นต	๐๙๙-๖๙๒๖๖๙	/	/	๑๐	
		ปิ่นแม	ม.๖	วัดควนปิ่นตาวาม	๓๐๐	อบต.ปิ่นแม	เจ้าอาวาสวัดควนปิ่นตาวาม	๐๙๙-๖๙๒๖๖๙	/	/	๑๐	
		ปิ่นแม	ม.๘	โรงเรียนอุดมวิทยายน	๕๐๐	อบต.ปิ่นแม	นวยการโรงเรียนอุดมวิทยา	๐๙๙-๖๙๒๖๖๙	/	/	๒๐	
		ปิ่นแม	ม.๑๐	สำนักปฏิบัติธรรมบ้านโสมหลวง	๘๐	อบต.ปิ่นแม	หลวงพ่อกแก้ว ผลปัญโญ		/	/	๑๐	
		คอนทราย	ม.๗	โรงเรียนบ้านควนดินแดง	๓๐๐	ทต.คอนทราย	นวยการโรงเรียนบ้านควนดิน	๐๙๘-๐๑๑๖๖๗๒	/	/	๑๐	
		พนมวัง	ม.๒	โรงเรียนบ้านระหวางควน	๕๐๐	อบต.พนมวัง	นายประสิทธิ์ คงเพชร	๐๙๙-๕๘๑๘๕๑๗	/	/	๑๕	
		พนมวัง	ม.๒	วัดหนองใต้ปาน	๒๐๐	อบต.พนมวัง	นายประสิทธิ์ คงเพชร	๐๙๙-๕๘๑๘๕๑๗	/	/	๑๕	
		พนมวัง	ม.๓	โรงเรียนชุมชนบ้านควนปริง	๕๐๐	อบต.พนมวัง	นายอภิเชษฐ์ ศรีขาว	๐๙๘-๐๙๕๕๕๙๖	/	/	๑๕	
		พนมวัง	ม.๓	วัดควนปริง	๒๐๐	อบต.พนมวัง	นายอภิเชษฐ์ ศรีขาว	๐๙๘-๐๙๕๕๕๙๖	/	/	๑๕	
		ควนขนุน	ม.๓	โรงเรียนบ้านควนพลี	๒๐๐	ทต.หนองห้อย	นายกเทศบาลตำบลหนองห้อย	๐๖๙-๖๘๕๖๒๓๓	/	/	๑๐	
		ควนขนุน	ม.๕	เทศบาลควนขนุน	๓,๐๐๐	ทต.ควนขนุน	ทต.ควนขนุน	๐๙๙-๖๘๕๖๒๕	/	/	๑๐	
		ทะเลน้อย	ม.๗	ศูนย์ศิลปาชีพห้วยเขียว	๑๕๐	ทต.ทะเลน้อย	นางไลกา ทองเกี้ยว	๐๙๗-๑๕๐๐๖๗๒	/	/	๔	
พ	ป่าพะยอม	บ้านพร้าว	๑	ตลาดสดป่าพะยอม	๓๐	ทต.บ้านพร้าว	ผญ.ม.๓	๐๘๐-๘๖๒๖๘๕๑	/	/	๔	
		บ้านพร้าว	๓	หอประชุม ม.๓	๒๐	ทต.บ้านพร้าว	ผญ.ม.๓	๐๘๖-๒๖๘๖๗๙๙	/	/	๒	
		บ้านพร้าว	๔	หอประชุม ม.๔	๒๐	ทต.บ้านพร้าว	ผญ.ม.๔	๐๘๕-๗๒๖๘๕๖๖	/	/	๒	
		บ้านพร้าว	๕	หอประชุม ม.๕	๒๐	ทต.บ้านพร้าว	ผญ.ม.๕	๐๘๗-๘๓๗๒๕๘๓	/	/	๒	
		บ้านพร้าว	๖	หอประชุม ม.๖	๒๐	ทต.บ้านพร้าว	ผญ.ม.๖	๐๘๖-๒๖๗๗๐๖๗	/	/	๒	
		บ้านพร้าว	๗	หอประชุม ม.๗	๓๐	ทต.บ้านพร้าว	ผญ.ม.๗	๐๘๕-๐๗๗๖๕๘๖	/	/	๒	
		บ้านพร้าว	๘	หอประชุม ม.๘	๓๐	ทต.บ้านพร้าว	ผญ.ม.๘	๐๘๖-๒๖๘๖๒๖๗	/	/	๒	
		บ้านพร้าว	๑๐	หอประชุม ม.๑๐	๒๐	ทต.บ้านพร้าว	ผญ.ม.๑๐	๐๘๑-๗๕๖๘๑๕๑	/	/	๒	
		บ้านพร้าว	๙	ทต.บ้านพร้าว	๕๐	ทต.บ้านพร้าว	นายกเทศมนตรี	๐๙๘-๘๘๑๐๘๗	/	/	๔	
		บ้านพร้าว	๙	ม.ทักษิณ วิทยาเขตพิทลุง	๕,๐๐๐	ทต.บ้านพร้าว	อธิการบดี	๐๙๘-๖๙๓๗๗๙	/	/	๗๒๐	
		บ้านพร้าว	๙	โรงเรียนป่าพะยอมพิทยาคม	๑,๐๐๐	ทต.บ้านพร้าว	ผอ.ร.ร.ป่าพะยอม	๐๙๘-๖๒๖๘๖๒	/	/	๓๐	
		บ้านพร้าว	๒	วิทยาลัยเทคนิคป่าพะยอม	๑,๐๐๐	ทต.บ้านพร้าว	ผอ.ท.ป่าพะยอม	๐๙๘-๘๘๑๐๐๙	/	/	๓๐	
		ลานข่อย	๗	โรงเรียนเทศบาลตำบลลานข่อย	๕๐๐	เทศบาลตำบลลานข่อย	นายศักรินทร์ เมืองทอง	๐๘๘-๓๘๖๕๖๒๘	/	/	๕	
		ป่าพะยอม	๒	โรงเรียนอนุบาลป่าพะยอม	๑,๐๐๐	อบต.ป่าพะยอม	พ.จ.อ.สาครินทร์ แก้วมณี	๐๘๑-๕๕๐๕๗๗๘	/	/	๕	๗.๘๘๑๐๒, ๙๙.๘๘๑๘๗
		ป่าพะยอม	๓	ศาลาประชาคม อ.ป่าพะยอม	๓๐๐	อบต.ป่าพะยอม	พ.จ.อ.สาครินทร์ แก้วมณี	๐๘๑-๕๕๐๕๗๗๘	/	/	๔	๗.๘๘๑๐๖๖ ๙๙.๘๘๑๗๕๖
		เกาะเต่า	ม.๙	รร.คลองใหญ่	๓๐๐	-	นายฉัตรพงศ์ รัตน	๐๘๑-๓๙๗๐๗๒๖	/	/	๒๐	

ที่	อำเภอ	ตำบล	หมู่บ้าน/ ชุมชน	ชื่อสถานที่	รองรับ	สถานที่อยู่ใน	ชื่อ - สกุล	หมายเลข	สิ่งสาธารณูปโภคที่มีอยู่ในปัจจุบัน			ค่าพิกัด GPS
					ผู้อพยพ	ความรับผิดชอบ	ผู้ประสาน	โทรศัพท์	ไฟฟ้า	ประปา	ห้องสุขา	
					(จำนวนคน)	ของ อปท./หน่วยงาน (ระบุ)						
		เกาะเต่า	ม.๔	วัดคลองใหญ่	๔๐๐	-	นายนิพนธ์ วัจนิม	๐๘๓-๓๓๖๔๐๓๒๖	/	/	๒๐	
		เกาะเต่า	ม.๓	ร.พระราชวังน้ำรุ่ง ๒	๒๐๐	-	นายวิชชัย แก้วทอง	๐๘๓-๓๓๖๒๒๓๗๖	/	/	๑๕	
		เกาะเต่า	ม.๑	สำนักสงฆ์ด่านปรัง	๒๕๐	-	นายวิชชัย แก้วทอง	๐๘๓-๓๓๖๒๒๓๗๖	/	/	๒๐	
		เกาะเต่า	ม.๖	วัดท่าไกรนาราม	๒๐๐	-	นายอดิศักดิ์ อิมทองโย	๐๙๓-๖๒๖๑๒๒๒๖	/	/	๑๕	
		เกาะเต่า	ม.๔	ร.ชต.ควนคณนภ	๒๐๐	-	นายประเสริฐ ปาลสง	๐๖๒-๕๒๒๗๓๔๙	/	/	๑๐	
		เกาะเต่า	ม.๕	อ.บ.เกาะเต่า	๒๐๐	-	นายณรงค์ คงนิม	๐๗๕-๖๐๐๑๐๐	/	/	๗	
๘	เขาชัยสน	โคกม่วง	๕	โรงเรียนวัดท่าควาย	๖๗๖	เทศบาลตำบลโคกม่วง	นายสมมาตร อินสง	๐๘๗-๒๙๖๒๕๔๑๗	/	/	๑๐	
		โคกม่วง	๖	โรงเรียนวัดท่าควาย	๗๗๐	เทศบาลตำบลโคกม่วง	นายอาหาร บุญแสง	๐๘๐-๘๗๓๐๕๐๑	/	/	๑๐	
		โคกม่วง	๓๔	โรงเรียนวัดท่าควาย	๕๕๗	เทศบาลตำบลโคกม่วง	นายสมเพียร คงเกตุ	๐๙๘-๘๘๖๕๕๗๓๙	/	/	๑๐	
		โคกม่วง	๔	โรงเรียนบ้านควนหมอยทอง	๑,๑๔๙	เทศบาลตำบลโคกม่วง	นายกรีน เปื้อนภาค	๐๘๖-๘๒๓๖๖๗๗	/	/	๑๐	
		โคกม่วง	๗	โรงเรียนบ้านควนหมอยทอง	๘๖๓	เทศบาลตำบลโคกม่วง	นายทวี พรหมสังกะ	๐๘๐-๐๗๗๖๖๒๕	/	/	๑๐	
		โคกม่วง	๑๖	โรงเรียนบ้านควนหมอยทอง	๕๖๙	เทศบาลตำบลโคกม่วง	นายประภักดิ์ รองเลื่อน	๐๘๖-๒๕๖๗๗๗๘	/	/	๑๐	
		โคกม่วง	๓	โรงเรียนวัดโคกม่วง	๙๖๖	เทศบาลตำบลโคกม่วง	นายสุนทร คงอินทร์	๐๘๗-๗๙๑๐๘๖๗	/	/	๑๐	
		โคกม่วง	๓๓	โรงเรียนวัดโคกม่วง	๖๓๓	เทศบาลตำบลโคกม่วง	นางณัฐ สุวัจน	๐๙๕-๗๓๑๑๐๘๐	/	/	๑๐	
		โคกม่วง	๒	โรงเรียนบ้านควนยวน	๘๖๓	เทศบาลตำบลโคกม่วง	นายเจริญศักดิ์ ชูสง	๐๙๖-๒๖๖๒๒๒๐	/	/	๑๐	
		โคกม่วง	๘	โรงเรียนบ้านควนยวน	๕๑๔	เทศบาลตำบลโคกม่วง	นายประทีพ คังคุด	๐๘๑-๐๗๒๒๐๘๓	/	/	๑๐	
		โคกม่วง	๙	โรงเรียนบ้านควนยวน	๗๗๖	เทศบาลตำบลโคกม่วง	นายชัยเลิศ รัตนรังษิ	๐๘๗-๒๙๖๘๐๘๕	/	/	๑๐	
		โคกม่วง	๑๓	โรงเรียนบ้านควนยวน	๕๖๓	เทศบาลตำบลโคกม่วง	นายพิเชษฐ์ กาญจนอนันต์	๐๘๑-๐๙๖๗๗๗๗	/	/	๑๐	
		โคกม่วง	๑	โรงเรียนบ้านเกาะทองสม	๖๖๙	เทศบาลตำบลโคกม่วง	นายก่อเรศ ทะยิหวินเพง	๐๙๓-๗๒๖๒๐๒๕	/	/	๑๐	
		โคกม่วง	๑๐	โรงเรียนบ้านเกาะทองสม	๖๓๕	เทศบาลตำบลโคกม่วง	นายโชคชัย สิงห์คำ	๐๙๘-๐๕๕๕๕๕๗	/	/	๑๐	
		โคกม่วง	๓๕	โรงเรียนบ้านเกาะทองสม	๕๘๖	เทศบาลตำบลโคกม่วง	นายวิโรจน์ เทตทอง	๐๘๕-๘๕๗๗๖๒๕	/	/	๑๐	
		เขาชัยสน	หัวควน	โรงเรียนเทศบาลเขาชัยสน	๑,๕๐๐	เทศบาลตำบลเขาชัยสน	นายเกษมศักดิ์ สงหลอม	๐๘๗-๘๘๗๗๖๖๖๓	/	/	๔๐	
		เขาชัยสน	๘	โรงเรียนบ้านท่านางพรหม (อ.บ.)	๕๐๐	องค์การบริหารส่วนตำบลเขาชัยสน	นางกาญจนา บุญโสม	๐๘๗-๒๙๖๘๐๒๕	/	/	๑๐	
		เขาชัยสน	๖	โรงเรียนบ้านเทพราช	๕๐๐	องค์การบริหารส่วนตำบลเขาชัยสน	นายสุกิต นานแดง	๐๘๖-๒๙๕๗๗๒๕	/	/	๑๐	
		เขาชัยสน	๓	องค์การบริหารส่วนตำบลเขาชัยสน	๖๐๐	องค์การบริหารส่วนตำบลเขาชัยสน	นายนิพนธ์ เมืองสง	๐๗๕-๗๖๖๘๗๗๗	/	/	๑๐	
		ควนขนุน	๒	โรงเรียนวัดท่านางพรหม	๕๐๐	โรงเรียนวัดท่านางพรหม	ผอ.โรงเรียนวัดท่านางพรหม	๐๗๕-๖๕๓๓๕๙	/	/	๖	
		ควนขนุน	๕	โรงเรียนวัดควนสามโพธิ์	๖๐๐	โรงเรียนวัดควนสามโพธิ์	ผอ.โรงเรียนวัดควนสามโพธิ์	๐๗๕-๖๕๓๗๗๕	/	/	๖	
		ควนขนุน	๖	องค์การบริหารส่วนตำบลควนขนุน	๕๐๐	องค์การบริหารส่วนตำบลควนขนุน	นายก อบต.ควนขนุน	๐๗๕-๖๕๓๗๖	/	/	๑๖	

ที่	อำเภอ	ตำบล	หมู่บ้าน/ ชุมชน	ชื่อสถานที่	รองรับ	สถานที่อยู่ใน	ชื่อ - สกุล	หมายเลข	สิ่งสาธารณูปโภคที่มีอยู่ในปัจจุบัน			ค่าพิกัด GPS
					คู่อพยพ	ความรับผิดชอบ	ผู้ประสาน	โทรศัพท์	ไฟฟ้า	ประปา	ห้องสุขา	
					(จำนวนคน)	ของ อปท./หน่วยงาน (ระบุ)						
		ทานโพธิ์	๓	วัดควนโก	๒๐๐	วัดควนโก	นายจิระ ชูรวม	๐๘๑-๐๙๗๗๒๐๘	/	/	๑๓	
		ทานโพธิ์	๒	ศาลาหมู่บ้าน	๑๐๐	หมู่ที่ ๒	นายวิฑูรย์ สุขรุ่ง	๐๘๙-๙๙๙๙๙๙๙	/	/	๒	
		ทานโพธิ์	๓	องค์การบริหารส่วนตำบลทานโพธิ์	๒๐๐	องค์การบริหารส่วนตำบลทานโพธิ์	นายสมเกียรติ คมมี	๐๘๙-๙๖๒๐๓๑๐	/	/	๙	
		ทานโพธิ์	๔	วัดบ้านหลุ	๒๐๐	วัดบ้านหลุ	นางสาววิภา บัวคง	๐๘๙-๘๕๒๒๖๓๓	/	/	๑๕	
		ทานโพธิ์	๕	องค์การบริหารส่วนตำบลทานโพธิ์	๒๐๐	องค์การบริหารส่วนตำบลทานโพธิ์	นายณพล ปิติพงษ์	๐๘๙-๘๙๙๙๙๙๙	/	/	๙	
		ทานโพธิ์	๖	องค์การบริหารส่วนตำบลทานโพธิ์	๑๐๐	องค์การบริหารส่วนตำบลทานโพธิ์	นายดิเรก พิสนันท์	๐๘๙-๒๙๖๐๑๙๙	/	/	๙	
		ทานโพธิ์	๗	ศาลามังกร	๑๐๐	หมู่ที่ ๗	นายสมภาร อักษร	๐๖๙-๕๕๖๑๙๙๙	/	/	๒	
		ทานโพธิ์	๘	โรงเรียนบ้านคลองขุด	๒๐๐	หมู่ที่ ๘	นายสมนึก ชูประยูร	๐๙๕-๙๙๘๐๑๙๙	/	/	๗	
		ทานโพธิ์	๙	องค์การบริหารส่วนตำบลทานโพธิ์	๒๐๐	องค์การบริหารส่วนตำบลทานโพธิ์	นายสมเกียรติ คมมี	๐๘๙-๙๖๒๐๓๑๐	/	/	๙	
		ทานโพธิ์	๑๐	โรงเรียนทานโพธิ์พิทยาคม	๒๐๐	โรงเรียนทานโพธิ์พิทยาคม	นายสุชาติ ณรงค์	๐๘๙-๙๙๙๙๙๙๙	/	/	๒๐	
		ทานโพธิ์	๑๓	วัดควนโก	๒๐๐	วัดควนโก	นายสุทัย นวลเกษียง	๐๘๙-๕๕๘๘๙๙๙	/	/	๑๒	
		ทานโพธิ์	๑๒	วัดชะตัง	๒๐๐	วัดชะตัง	นายสุธรรม หันนท	๐๘๖-๒๙๖๙๙๙๙	/	/	๑๐	
		จองถนน	๗	ศูนย์ ปก. เทศบาลตำบลจองถนน	๓๐๐	เทศบาลตำบลจองถนน	นางสาวนิศา จันทร์ณี	๐๘๑-๙๙๖๖๖๙๙	/	/	๔	
๗	ปากพะยูน	ปากพะยูน	๓	เทศบาลตำบลปากพะยูน	๕๐	เทศบาลตำบลปากพะยูน	นายอนันต์ สุกวิพันธ์	๐๘๕-๘๙๖๐๑๙๙	/	/	๗	
		ปากพะยูน	๒,๔,๖	วัดบ้านโพธิ์	๕๐๐	เทศบาลตำบลอ่าวพะยูน	นางพนิดา เมธสุวรรณ	๐๘๑-๙๙๘๘๙๙๙	/	/	๒๐	
		ปากพะยูน	๒,๔,๖	โรงเรียนวัดบ้านโพธิ์	๕๐๐	เทศบาลตำบลอ่าวพะยูน	นางพนิดา เมธสุวรรณ	๐๘๑-๙๙๘๘๙๙๙	/	/	๒๐	
		ปากพะยูน	๑,๓,๕	โรงเรียนอนุบาลอ่าวพะยูน	๕๐๐	เทศบาลตำบลอ่าวพะยูน	นางพนิดา เมธสุวรรณ	๐๘๑-๙๙๘๘๙๙๙	/	/	๒๐	
		ปากพะยูน	๓,๕,๗,๙	วัดปากพะยูน(โพธิ์เรียง)	๕๐๐	เทศบาลตำบลอ่าวพะยูน	นางพนิดา เมธสุวรรณ	๐๘๑-๙๙๘๘๙๙๙	/	/	๒๐	
		คลองทราย	๓,๖	วัดหัวตอ	๕๐๐	เทศบาลตำบลคลองทราย	นายสันติพงษ์ เหมบัว	๐๘๙-๘๙๖๖๖๙๙	/	/	๒๕	
		ฝาลงมี	๓	โรงเรียนวัดฝาลงมี	๓๐๐	อบต.ฝาลงมี	นายสุรภัทร นวลแก้ว	๐๘๑-๒๙๙๙๙๙๙	/	/	๕	
		ฝาลงมี	๓	วัดควนฝาลงมี	๒๐๐	อบต.ฝาลงมี	นายสุรภัทร นวลแก้ว	๐๘๑-๒๙๙๙๙๙๙	/	/	๕	
		ฝาลงมี	๖	โรงเรียนบ้านควนพระสาครินทร์	๒๐๐	อบต.ฝาลงมี	นายสุรภัทร นวลแก้ว	๐๘๑-๒๙๙๙๙๙๙	/	/	๑๐	
		ฝาลงมี	๖	วัดควนพระ	๒๐๐	อบต.ฝาลงมี	นายสุรภัทร นวลแก้ว	๐๘๑-๒๙๙๙๙๙๙	/	/	๑๐	
		ฝาลงมี	๖	อบต.ฝาลงมี	๒๐๐	อบต.ฝาลงมี	นายสุรภัทร นวลแก้ว	๐๘๑-๒๙๙๙๙๙๙	/	/	๑๐	
		ฝาลงมี	๖	โรงเรียนควนพระสาครินทร์	๓๐๐	อบต.ฝาลงมี	นายสุรภัทร นวลแก้ว	๐๘๑-๒๙๙๙๙๙๙	/	/	๑๐	
		ฝาลงมี	๓	โรงเรียนวัดพระเกิด	๒๐๐	อบต.ฝาลงมี	นายสุรภัทร นวลแก้ว	๐๘๑-๒๙๙๙๙๙๙	/	/	๕	
		ฝาลงมี	๓	วัดพระเกิด	๓๐๐	อบต.ฝาลงมี	นายสุรภัทร นวลแก้ว	๐๘๑-๒๙๙๙๙๙๙	/	/	๑๐	
		ฝาลงมี	๓	โรงเรียนวัดควนนางพิมพ์	๓๐๐	อบต.ฝาลงมี	นายสุรภัทร นวลแก้ว	๐๘๑-๒๙๙๙๙๙๙	/	/	๑๕	

ที่	อำเภอ	ตำบล	หมู่บ้าน/ ชุมชน	ชื่อสถานที่	รองรับ	สถานที่อยู่ใน	ชื่อ - สกุล	หมายเลข	สิ่งสาธารณูปโภคที่มีอยู่ในปัจจุบัน			ค่าที่กีด GPS
					ผู้อพยพ (จำนวนคน)	ความรับผิดชอบ ของ อบท./หน่วยงาน (ระบุ)	ผู้ประสาน	โทรศัพท์	ไฟฟ้า	ประปา	ห้องสุขา	
											(จำนวนห้อง)	
		ฝายละมี	ม.๕	วัดควนบางพิมพ์	๑๐๐	อบต.ฝายละมี	นายสุรภัทร นวลแก้ว	๐๘๘-๒๒๗๕๕๘๐๖	/	/	๒๐	
		ฝายละมี	ม.๖	โรงเรียนวัดบางขวน	๒๐๐	อบต.ฝายละมี	นายสุรภัทร นวลแก้ว	๐๘๘-๒๒๗๕๕๘๐๖	/	/	๖	
		ฝายละมี	ม.๖	วัดบางขวนใต้	๑๐๐	อบต.ฝายละมี	นายสุรภัทร นวลแก้ว	๐๘๘-๒๒๗๕๕๘๐๖	/	/	๑๕	
		ฝายละมี	ม.๖	วัดบางขวนเหนือ	๒๐๐	อบต.ฝายละมี	นายสุรภัทร นวลแก้ว	๐๘๘-๒๒๗๕๕๘๐๖	/	/	๒๐	
		ฝายละมี	ม.๘	โรงเรียนบ้านแหลม	๒๐๐	อบต.ฝายละมี	นายสุรภัทร นวลแก้ว	๐๘๘-๒๒๗๕๕๘๐๖	/	/	๒๐	
		ฝายละมี	ม.๘	มัสยิดบ้านแหลมไถ่ผู้	๑๐๐	อบต.ฝายละมี	นายสุรภัทร นวลแก้ว	๐๘๘-๒๒๗๕๕๘๐๖	/	/	๕	
		ฝายละมี	ม.๘	มัสยิดเจดอับตุรอศันอันซอริ	๒๐๐	อบต.ฝายละมี	นายสุรภัทร นวลแก้ว	๐๘๘-๒๒๗๕๕๘๐๖	/	/	๕	
		ฝายละมี	ม.๑๐	วัดชุมชนแสง	๑๐๐	อบต.ฝายละมี	นายสุรภัทร นวลแก้ว	๐๘๘-๒๒๗๕๕๘๐๖	/	/	๒๐	
		ฝายละมี	ม.๑๑	โรงเรียนวัดโจนาราม	๒๐๐	อบต.ฝายละมี	นายสุรภัทร นวลแก้ว	๐๘๘-๒๒๗๕๕๘๐๖	/	/	๑๕	
		ฝายละมี	ม.๑๑	วัดโจนาราม	๑๐๐	อบต.ฝายละมี	นายสุรภัทร นวลแก้ว	๐๘๘-๒๒๗๕๕๘๐๖	/	/	๒๕	
		คลองประจักษ์	๑-๑๑	วัดท่าไหล	๕๐๐	เทศบาลตำบลคลองประจักษ์	นายปรีดี เชาวปลอด	๐๘๗-๕๖๗๖๖๕๖	/	/	๒๐	
		คลองประจักษ์	๑๑-๑๑	เทศบาลตำบลคลองประจักษ์	๕๐๐	เทศบาลตำบลคลองประจักษ์	นายปรีดี เชาวปลอด	๐๘๗-๕๖๗๖๖๕๖	/	/	๕	
		คลองประจักษ์	๑๑-๑๑	วัดควนเขยอ	๕๐๐	เทศบาลตำบลคลองประจักษ์	นายปรีดี เชาวปลอด	๐๘๗-๕๖๗๖๖๕๖	/	/	๒๐	
		เกาะนางคำ	๑๑-๑๑	โรงเรียนวัดแหลมหินสอ	๑๐๐	เทศบาลตำบลเกาะนางคำ	นายธวัชชัย ชูรมชื่น	๐๘๗-๘๗๖๖๕๖๗	/	/	๒๐	
		เกาะนางคำ	๑๑-๑๑	โรงเรียนบ้านเกาะนางคำเหนือ	๕๐๐	เทศบาลตำบลเกาะนางคำ	นายธวัชชัย ชูรมชื่น	๐๘๗-๘๗๖๖๕๖๗	/	/	๒๐	
		เกาะนางคำ	๑๑-๑๑	โรงเรียนบ้านเกาะนางคำ	๑๐๐	เทศบาลตำบลเกาะนางคำ	นายธวัชชัย ชูรมชื่น	๐๘๗-๘๗๖๖๕๖๗	/	/	๒๐	
		พารเขา	๑๑-๑๑	อาคารอเนกประสงค์(ตลาดหน้า)	๕๐	เทศบาลตำบลพารเขา	นายเชาวรินทร์ ยิ้มวรรณ	๐๘๒-๘๒๒๘๘๗๐	/	/	๘	
		เกาะหมาก	๑๑-๑๑	วัดปากบางนคราย	๕๕๐	อบต.เกาะหมาก	นายพิชัย ยิ้มละมัย	๐๙๕-๐๑๕๕๕๖๖๘	/	/	๑๕	
		เกาะหมาก	๑๑-๑๑	วัดแหลมกรวด	๕๕๐	อบต.เกาะหมาก	นายพิชัย ยิ้มละมัย	๐๙๕-๐๑๕๕๕๖๖๘	/	/	๒๐	
๑๐	บ้านฉาง	หนองธง	๒	สนามกีฬา อบต.	๑๐๐	อบต.หนองธง	นายประภาส สทนต์	๐๘๘-๒๒๗๕๕๘๐๖	/	/	๘	
		หนองธง	๓	ศูนย์ประชุมวิจัยกิจการ	๑๐๐	ทต.บ้านฉาง	จ.ส.จ.ประจักษ์ เพ็ชรวิทย์		/	/	๘	
		วังใหม่	๔	อบต.วังใหม่	๑๐๐	อบต.วังใหม่	นางสาธิตา สมหงษ์	๐-๙๕๖๗-๙๕๐๐๘ คีบี ๑๕	/	/	๖	
		ทุ่งนาฮี	๕	อาคารอเนกประสงค์	๑๐๐	อบต.ทุ่งนาฮี	นายวิจิตรพงศ์ ทองรอด	๐๙๕-๐๑๕๕๕๖๖๘	/	/	๖	
		บ้านฉาง	๑๐	ศูนย์พัฒนาฯ หน่วยทหารคินนา	๑๐๐	อบต.บ้านฉาง	จ.ส.สัญญา จันทร์ภาพ	๐๙๖-๕๖๖๖๖๖๖๗	/	/	๑๒	
		โคกทราย	๓	โรงเรียนวัดโคกตะเคียน	๖๐๐	อบต.โคกทราย			/	/	๔	
		โคกทราย	๖	ศูนย์พัฒนาเด็กเล็กบ้านควนเพ็ง	๑๐๐	อบต.โคกทราย			/	/	๔	
		โคกทราย	๖	วัดควนเพ็ง	๑,๒๐๐	อบต.โคกทราย			/	/	๖	
		โคกทราย	๗	ศูนย์พัฒนาเด็กเล็กบ้านควนแหวง	๑๐๐	อบต.โคกทราย			/	/	๔	

ที่	อำเภอ	ตำบล	หมู่บ้าน/ ชุมชน	ชื่อสถานที่	รองรับ	สถานที่อยู่ใน	ชื่อ - สกุล	หมายเลข	ถึงสาธารณสุขปกที่มีอยู่ในปัจจุบัน			ค่าพิกัด GPS
					ผู้อพยพ	ความรับผิดชอบ	ผู้ประสาน	โทรศัพท์	ไฟฟ้า	ประปา	ห้องสุขา	
					(จำนวนคน)	ของ อบต./หน่วยงาน (ระบุ)					(จำนวนห้อง)	
		โคกทราย	๗	โรงเรียนบ้านควนแหวง	๘๐๐	อบต.โคกทราย			/	/	๔	
		โคกทราย	๗	วัดควนแหวง	๓,๒๐๐	อบต.โคกทราย			/	/	๔	
		โคกทราย	๘	โรงเรียนบ้านควนหินแท่น	๖๖๐	อบต.โคกทราย			/	/	๔	
		โคกทราย	๗๒	วัดพรหม	๓,๐๐๐	อบต.โคกทราย			/	/	๔	
		โคกทราย	๗๒	วัดโคกทราย	๓,๘๐๐	อบต.โคกทราย			/	/	๕	
๑๑	ระโนด	ระโนด	๓	ร.ร. เทศบาลระโนด	๒,๗๕๖	ทต.ระโนด	นายเอกทัศน์ อู่ตระกูล		/	/	๕๐	
		ระโนด	๔	ร.ร. เทศบาลระโนด	๒,๗๕๖	ทต.ระโนด	นายเอกทัศน์ อู่ตระกูล		/	/	๓๐	
		ระโนด	๘	ร.ร. เทศบาลระโนด	๒,๗๕๖	ทต.ระโนด	นายเอกทัศน์ อู่ตระกูล		/	/	๕๐	



คำสั่งกองอำนาจการป้องกันและบรรเทาสาธารณภัยจังหวัดพัทลุง
ที่ ๑๔๒๓/๒๕๖๖

เรื่อง ตั้งศูนย์บัญชาการเหตุการณ์จังหวัดพัทลุง (อุทกภัย วาตภัย และดินถล่ม) ประจำปี ๒๕๖๖

ด้วยกองบัญชาการป้องกันและบรรเทาสาธารณภัยแห่งชาติ มีหนังสือด่วนที่สุดที่ มท (บกปก) ๐๖๒๔/ว ๓๐ ลงวันที่ ๑๘ พฤษภาคม ๒๕๖๖ เรื่อง การเตรียมความพร้อมรับสถานการณ์อุทกภัยในช่วงฤดูฝน ปี ๒๕๖๖ ว่าฤดูฝนของประเทศไทยปีนี้จะเริ่มประมาณปลายสัปดาห์ที่ ๓ ของเดือนพฤษภาคม ๒๕๖๖ และจะสิ้นสุดประมาณกลางเดือนตุลาคม ๒๕๖๖ โดยปริมาณฝนรวมทั้งประเทศจะน้อยกว่าค่าเฉลี่ยปกติเล็กน้อย และในช่วงประมาณกลางเดือนมิถุนายนถึงกลางเดือนกรกฎาคม จะเกิดสภาวะฝนทิ้งช่วง ส่งผลให้ปริมาณและการกระจายของฝนมีน้อย สำหรับในช่วงเดือนสิงหาคม กันยายน และตุลาคม เป็นช่วงที่มีฝนตกชุกหนาแน่นที่สุด และมีโอกาสสูงที่จะมีพายุหมุนเขตร้อนเคลื่อนผ่านบริเวณประเทศไทย ส่งผลให้มีฝนตกหนักถึงหนักมากและก่อให้เกิดสภาวะน้ำท่วมฉับพลัน น้ำป่าไหลหลาก รวมทั้งน้ำล้นตลิ่งในหลายพื้นที่ ประกอบกับจังหวัดพัทลุงมีฝนตกในพื้นที่ตั้งแต่เดือนกรกฎาคม ถึงเดือนกุมภาพันธ์ของปีถัดไป

เพื่อให้การปฏิบัติงานของศูนย์บัญชาการเหตุการณ์จังหวัดพัทลุงเป็นไปอย่างมีประสิทธิภาพ สามารถบูรณาการ ประสานการช่วยเหลือ บรรเทาความเดือดร้อนให้แก่ผู้ประสบภัยได้อย่างรวดเร็ว ถูกต้องทั่วถึง และทันต่อเหตุการณ์ อาศัยอำนาจตามความในมาตรา ๒๑ และมาตรา ๒๒ แห่งพระราชบัญญัติป้องกันและบรรเทาสาธารณภัย พ.ศ.๒๕๕๐ จึงแต่งตั้งเจ้าหน้าที่ประจำศูนย์บัญชาการเหตุการณ์จังหวัดพัทลุง ณ สำนักงานป้องกันและบรรเทาสาธารณภัยจังหวัดพัทลุง ชั้น ๒ ศาลากลางจังหวัดพัทลุง ดังนี้

๑. จัดตั้งศูนย์บัญชาการเหตุการณ์จังหวัดพัทลุง (อุทกภัย วาตภัย และดินถล่ม) ณ สำนักงานป้องกันและบรรเทาสาธารณภัยจังหวัดพัทลุง ชั้น ๒ ศาลากลางจังหวัดพัทลุง (หลังเก่า) ซึ่งประกอบด้วย คณะที่ปรึกษาส่วนอำนาจการ ส่วนปฏิบัติการ ส่วนสนับสนุน ศูนย์ข้อมูลประชาสัมพันธ์ร่วม และศูนย์ประสานการปฏิบัติ เพื่อดำเนินการและปฏิบัติตามแนวทางกองบัญชาการป้องกันและบรรเทาสาธารณภัยแห่งชาติ ตลอดจนอำนาจการประสานการปฏิบัติ ประเมินสถานการณ์ ติดตามเฝ้าระวังสถานการณ์ วิเคราะห์ รายงานและเสนอความคิดเห็นต่อผู้บัญชาการป้องกันและบรรเทาสาธารณภัยแห่งชาติ เพื่อพิจารณาสั่งการเชิงนโยบาย

๒. กำหนดโครงสร้างส่วนต่าง ๆ ตามแผนป้องกันและบรรเทาสาธารณภัยแห่งชาติ พร้อมแต่งตั้งคณะทำงานในส่วนต่าง ๆ ดังนี้

๒.๑ ผู้ว่าราชการจังหวัดพัทลุง ในฐานะผู้อำนวยการจังหวัด เป็นผู้กำกับพื้นที่ (Area Command) โดยมีรองผู้ว่าราชการจังหวัดพัทลุง ทั้ง ๒ คน พร้อมทั้งส่วนราชการ ร่วมบูรณาการให้ความช่วยเหลือประชาชน ดำเนินการและปฏิบัติ ตลอดจนอำนาจการประสานการปฏิบัติ ประเมินสถานการณ์ ติดตามเฝ้าระวัง วิเคราะห์ รายงานและเสนอความคิดเห็นต่อผู้บัญชาการป้องกันและบรรเทาสาธารณภัยแห่งชาติ

๒.๒ คณะที่ปรึกษา ประกอบด้วย

- ๑) อธิการบดีมหาวิทยาลัยทักษิณ
- ๒) ผู้อำนวยการสำนักงานพัฒนาภาค ๔ หน่วยบัญชาการทหารพัฒนา
- ๓) ประธานหอการค้าจังหวัดพัทลุง
- ๔) ประธานสภาอุตสาหกรรมจังหวัดพัทลุง

๕) ประธานคณะกรรมการ...

๕) ประธานคณะกรรมการอิสลามประจำจังหวัดพัทลุง

มีหน้าที่ ให้ข้อเสนอแนะ คำแนะนำ ข้อมูลทางวิชาการ การสังเคราะห์แนวโน้มสถานการณ์ด้านสาธารณสุขที่เกิดขึ้นและสนับสนุนการปฏิบัติงานของศูนย์บัญชาการเหตุการณ์จังหวัดพัทลุง ในการป้องกันและแก้ไขปัญหาคู่ทางภัย และดินโคลน

๒.๓ ศูนย์ข้อมูลประชาสัมพันธ์ร่วม (Joint Information Center : JIC) ประกอบด้วย

- | | |
|-------------------------------------------------------------------------|---------------------------|
| ๑) ประชาสัมพันธ์จังหวัดพัทลุง | หัวหน้าคณะทำงาน |
| ๒) ผู้อำนวยการสถานีวิทยุกระจายเสียงแห่งประเทศไทยจังหวัดพัทลุง | คณะทำงาน |
| ๓) ผู้อำนวยการสถานีวิทยุองค์การสื่อสารมวลชนแห่งประเทศไทยจังหวัดพัทลุง | คณะทำงาน |
| ๔) หัวหน้าสถานีวิทยุกองทัพอากาศที่ ๔ จังหวัดพัทลุง | คณะทำงาน |
| ๕) หัวหน้าสถานีวิทยุตำรวจภูธร ภาค ๔ จังหวัดพัทลุง | คณะทำงาน |
| ๖) ประธานชมรมสื่อมวลชนจังหวัดพัทลุง | คณะทำงาน |
| ๗) ผู้ช่วยหัวหน้าสำนักงานป้องกันและบรรเทาสาธารณภัยจังหวัดพัทลุง | คณะทำงาน/เลขานุการ |
| ๘) ผู้ช่วยประชาสัมพันธ์จังหวัดพัทลุง | คณะทำงาน/ช่วยเลขานุการ |
| ๘) หัวหน้าฝ่ายบริหารทั่วไป สบง.ปภ.จ.พัทลุง | คณะทำงาน/ผู้ช่วยเลขานุการ |
| ๑๐) หัวหน้าฝ่ายป้องกันอุบัติเหตุภัยและความปลอดภัยทางถนน สบง.ปภ.จ.พัทลุง | คณะทำงาน/ผู้ช่วยเลขานุการ |

มีหน้าที่ ประสานข้อมูลเหตุการณ์กับส่วนต่างๆ เพื่อสื่อสารและประชาสัมพันธ์ข้อมูลข่าวสารให้กับประชาชนและสื่อมวลชน รวมทั้ง ปฏิบัติการทางจิตวิทยามวลชน โดยให้ประชาสัมพันธ์จังหวัดพัทลุงเป็นหัวหน้าคณะทำงาน รวมถึงการสรุปรายงานสถานการณ์สาธารณสุขประจำวันตามที่กองบัญชาการป้องกันและบรรเทาสาธารณภัยแห่งชาติกำหนด ร่วมกับหน่วยงานหลักในการจัดทำขอบเขตแผนงาน ภารกิจ และโครงสร้างภายในศูนย์ฯ

๒.๔ ศูนย์ประสานการปฏิบัติ ประกอบด้วย

- | | |
|-------------------------------------------------------------------------------------|---------------------------|
| ๑) หัวหน้าสำนักงานจังหวัดพัทลุง | หัวหน้าคณะทำงาน |
| ๒) ท้องถิ่นจังหวัดพัทลุง | คณะทำงาน |
| ๓) ป้องกันจังหวัดพัทลุง | คณะทำงาน |
| ๔) จำจังหวัดพัทลุง | คณะทำงาน |
| ๕) ผู้อำนวยการกลุ่มงานยุทธศาสตร์และข้อมูลเพื่อการพัฒนาจังหวัด สำนักงานจังหวัดพัทลุง | คณะทำงาน |
| ๖) ผู้อำนวยการกลุ่มงานอำนวยการสำนักงานจังหวัดพัทลุง | คณะทำงาน/เลขานุการ |
| ๗) หัวหน้าฝ่ายบริหารงานทั่วไป สบง.ปภ.จ.พัทลุง | คณะทำงาน/ผู้ช่วยเลขานุการ |
| ๘) หัวหน้าฝ่ายป้องกันอุบัติเหตุภัยและความปลอดภัยทางถนน สบง.ปภ.จ.พัทลุง | คณะทำงาน/ผู้ช่วยเลขานุการ |

มีหน้าที่ ประสานงานกับหน่วยงานภาคเอกชน และภาคประชาสังคมด้านกฎหมาย สุรการ และกำลังพล โดยหัวหน้าสำนักงานจังหวัดพัทลุงเป็นหัวหน้าคณะทำงาน ร่วมกับหน่วยงานหลักในการจัดทำขอบเขต แผนงาน ภารกิจ และโครงสร้างภายในศูนย์ฯ

๓. ส่วนอำนวยการ ประกอบด้วย

- | | |
|------------------------------------------------------------------|-----------------|
| ๑) รองผู้ว่าราชการจังหวัดพัทลุง (ด้านสังคมและด้านความมั่นคง) | หัวหน้าคณะทำงาน |
| ๒) ผู้อำนวยการศูนย์ป้องกันและบรรเทาสาธารณภัย เขต ๑๑ สุราษฎร์ธานี | คณะทำงาน |

๓) คลังจังหวัดพัทลุง	คณะทำงาน
๔) ห้องดินจังหวัดพัทลุง	คณะทำงาน
๕) พัฒนาสังคมและความมั่นคงของมนุษย์จังหวัดพัทลุง	คณะทำงาน
๖) ผู้อำนวยการสถานีอุตุนิยมวิทยาจังหวัดพัทลุง	คณะทำงาน
๗) ผู้อำนวยการโครงการชลประทานพัทลุง	คณะทำงาน
๘) ผู้อำนวยการโครงการส่งน้ำและบำรุงรักษาท่าเขียด	คณะทำงาน
๙) ประมงจังหวัดพัทลุง	คณะทำงาน
๑๐) เกษตรและสหกรณ์จังหวัดพัทลุง	คณะทำงาน
๑๑) เกษตรจังหวัดพัทลุง	คณะทำงาน
๑๒) ปศุสัตว์จังหวัดพัทลุง	คณะทำงาน
๑๓) โยธาธิการและผังเมืองจังหวัดพัทลุง	คณะทำงาน
๑๔) ผู้อำนวยการศูนย์อำนวยการจิตอาสาอำเภอ ทุกอำเภอ	คณะทำงาน
๑๕) ผู้อำนวยการสำนักงานทรัพยากรน้ำภาค ๘	คณะทำงาน
๑๖) หัวหน้าสำนักงานป้องกันและบรรเทาสาธารณภัยจังหวัดพัทลุง	คณะทำงาน
๑๗) ผู้ช่วยหัวหน้าสำนักงานป้องกันและบรรเทาสาธารณภัยจังหวัดพัทลุง	คณะทำงาน/เลขานุการ
๑๘) หัวหน้าฝ่ายแผนและอำนวยการป้องกันและบรรเทาสาธารณภัย สง.ปก.จ.พัทลุง	คณะทำงาน/ผู้ช่วยเลขานุการ
๑๙) หัวหน้าฝ่ายส่งเสริมการป้องกันและบรรเทาสาธารณภัย สง.ปก.จ.พัทลุง	คณะทำงาน/ผู้ช่วยเลขานุการ

รับผิดชอบในภารกิจปฏิบัติงาน ๓ ด้าน คือ ด้านการจัดการในภาวะฉุกเฉิน ด้านกฎหมายและด้านการต่างประเทศ ดังนี้

๓.๑ ด้านการจัดการในภาวะฉุกเฉิน ประกอบด้วย

๑) หัวหน้าสำนักงานป้องกันและบรรเทาสาธารณภัยจังหวัดพัทลุง	หัวหน้าคณะทำงาน
๒) ห้องดินจังหวัดพัทลุง	คณะทำงาน
๓) พัฒนาสังคมและความมั่นคงของมนุษย์จังหวัดพัทลุง	คณะทำงาน
๔) ผู้อำนวยการสถานีอุตุนิยมวิทยาจังหวัดพัทลุง	คณะทำงาน
๕) ผู้อำนวยการโครงการชลประทานจังหวัดพัทลุง	คณะทำงาน
๖) ผู้อำนวยการโครงการส่งน้ำและบำรุงรักษาท่าเขียด	คณะทำงาน
๗) ผู้อำนวยการศูนย์อุทกวิทยาชลประทานภาคใต้	คณะทำงาน
๘) เกษตรและสหกรณ์จังหวัดพัทลุง	คณะทำงาน
๙) โยธาธิการและผังเมืองจังหวัดพัทลุง	คณะทำงาน
๑๐) ป้องกันจังหวัดพัทลุง	คณะทำงาน/เลขานุการ
๑๑) หัวหน้าฝ่ายแผนและอำนวยการป้องกันและบรรเทาสาธารณภัย สง.ปก.จ.พัทลุง	คณะทำงาน/ผู้ช่วยเลขานุการ
๑๒) หัวหน้าฝ่ายส่งเสริมการป้องกันและบรรเทาสาธารณภัย สง.ปก.จ.พัทลุง	คณะทำงาน/ผู้ช่วยเลขานุการ

๓.๒ ด้านกฎหมาย ประกอบด้วย

๑) อัยการจังหวัดพัทลุง	หัวหน้าคณะทำงาน
๒) คลังจังหวัดพัทลุง	คณะทำงาน
๓) หัวหน้าผู้ตรวจสอนภายในจังหวัดพัทลุงสำนักงานจังหวัดพัทลุง	คณะทำงาน
๔) นิติกรสำนักงานจังหวัดพัทลุง	คณะทำงาน/เลขานุการ

๓.๓ ด้านการต่างประเทศ ประกอบด้วย

- | | |
|---------------------------------------------------------------------------------------|---------------------------|
| ๑) หัวหน้าสำนักงานจังหวัดพัทลุง | หัวหน้าคณะทำงาน |
| ๒) ท่องเที่ยวและกีฬาจังหวัดพัทลุง | คณะทำงาน |
| ๓) ผู้อำนวยการศูนย์มานุษยศาสตร์และข้อมูลเพื่อการพัฒนาจังหวัด
สำนักงานจังหวัดพัทลุง | คณะทำงาน/เลขานุการ |
| ๔) นักวิเคราะห์นโยบายและแผนชำนาญการ
สำนักงานจังหวัดพัทลุง | คณะทำงาน/ผู้ช่วยเลขานุการ |

มีหน้าที่ ติดตามสถานการณ์วิเคราะห์แนวโน้มสถานการณ์แจ้งเตือนภัย รวบรวมประสานข้อมูล และประเมินความต้องการและความจำเป็นในการสนับสนุนทรัพยากรในภาวะฉุกเฉิน รวมถึงจัดเตรียมเอกสารและวางแผนเผชิญเหตุโดยใช้ข้อมูลที่ได้รับจากส่วนปฏิบัติการเป็นฐานดำเนินการ ทั้งนี้ ให้สำนักงานป้องกันและบรรเทาสาธารณภัยจังหวัด/หน่วยงานตามที่ได้รับมอบหมายเป็นผู้รับผิดชอบหลักในการจัดทำ ขอบเขตแผนงาน ภารกิจ และโครงสร้างภายในของส่วนฯ พร้อมทั้งให้การสนับสนุนสถานที่ปฏิบัติงานแก่ศูนย์บัญชาการเหตุการณ์

๔. ส่วนปฏิบัติการ ประกอบด้วย

- | | |
|-------------------------------------------------------------------------------|---------------------------|
| ๑) ปลัดจังหวัดพัทลุง | หัวหน้าคณะทำงาน |
| ๒) ผู้บังคับการตำรวจภูธรจังหวัดพัทลุง | คณะทำงาน |
| ๓) ผู้แทนผู้อำนวยการสำนักงานพัฒนาภาค ๔
หน่วยบัญชาการทหารพัฒนา | คณะทำงาน |
| ๔) นายแพทย์สาธารณสุขจังหวัดพัทลุง | คณะทำงาน |
| ๕) ผู้อำนวยการแขวงทางหลวงพัทลุง | คณะทำงาน |
| ๖) ผู้อำนวยการแขวงทางหลวงชนบทพัทลุง | คณะทำงาน |
| ๗) ขนส่งจังหวัดพัทลุง | คณะทำงาน |
| ๘) ผู้บังคับกองพันทหารช่างที่ ๔๐๑ | คณะทำงาน |
| ๙) ผู้บังคับกองพันทหารช่างที่ ๔๐๒ | คณะทำงาน |
| ๑๐) ผู้บังคับหน่วยพัฒนาเคลื่อนที่ ๔๓ | คณะทำงาน |
| ๑๑) นายอำเภอ ทุกอำเภอ | คณะทำงาน |
| ๑๒) ผู้บังคับกองร้อยตำรวจตระเวนชายแดนที่ ๔๓๔ พัทลุง | คณะทำงาน |
| ๑๓) ผู้บังคับกองร้อยอาสารักษาดินแดนจังหวัดพัทลุง ที่ ๑ | คณะทำงาน |
| ๑๔) ประธานมูลนิธิพัทลุงการกุศลมูลนิธิ | คณะทำงาน |
| ๑๕) ผู้อำนวยการศูนย์อำนวยการจิตอาสาอำเภอ ทุกอำเภอ | คณะทำงาน |
| ๑๖) ผู้อำนวยการกองป้องกันและบรรเทาสาธารณภัย
องค์การบริหารส่วนจังหวัดพัทลุง | คณะทำงาน |
| ๑๗) หัวหน้างานป้องกันและบรรเทาสาธารณภัยองค์กรปกครอง
ส่วนท้องถิ่นทุกแห่ง | คณะทำงาน |
| ๑๘) หัวหน้าฝ่ายแผนและอำนวยการป้องกันและบรรเทาสาธารณภัย
สนง.ปภ.จ.พัทลุง | คณะทำงาน/เลขานุการ |
| ๑๙) หัวหน้าฝ่ายส่งเสริมการป้องกันและบรรเทาสาธารณภัย
สนง.ปภ.จ.พัทลุง | คณะทำงาน/ผู้ช่วยเลขานุการ |

มีหน้าที่ รับผิดชอบในการปฏิบัติงาน ๖ ด้าน คือ ด้านเผชิญเหตุ ด้านรักษาความสงบด้านคมนาคม ด้านการแพทย์และสาธารณสุข ด้านการค้นหาและกู้ภัย และด้านศูนย์อพยพ/ศูนย์พักพิงชั่วคราว ดังนี้

๔.๑ หน่วยเผชิญเหตุ ประกอบด้วย

- | | |
|----------------------------------------------------------------------------------------------------------------|---------------------------|
| ๑) ปลัดอำเภอหัวหน้ากลุ่มหัวหน้าฝ่ายบริหารปกครอง ทุกอำเภอ | หัวหน้าคณะทำงาน |
| ๒) ผู้แทนผู้อำนวยการสำนักงานพัฒนาภาค ๔
หน่วยบัญชาการทหารพัฒนา | คณะทำงาน |
| ๓) ผู้แทนผู้บังคับหน่วยพัฒนาเคลื่อนที่ ๔๓ | คณะทำงาน |
| ๔) นายกองตรีปกครองส่วนท้องถิ่นทุกแห่ง | คณะทำงาน |
| ๕) หัวหน้าฝ่ายป้องกันและบรรเทาสาธารณภัย
องค์การบริหารส่วนจังหวัดพัทลุง | คณะทำงาน |
| ๖) หัวหน้างานป้องกันและบรรเทาสาธารณภัย
องค์การปกครองส่วนท้องถิ่นทุกแห่ง | คณะทำงาน |
| ๗) ผู้แทนผู้บังคับกองพันทหารช่างที่ ๔๐๒ | คณะทำงาน |
| ๘) ผู้แทนผู้บังคับกองพันทหารช่างที่ ๔๐๓ | คณะทำงาน |
| ๙) ผู้แทนผู้บังคับกองร้อยตำรวจตระเวนชายแดนที่ ๔๓๔ พัทลุง | คณะทำงาน |
| ๑๐) ประธานมูลนิธิพัทลุงการกุศลมูลนิธิ | คณะทำงาน |
| ๑๑) ผู้แทนผู้อำนวยการศูนย์อำนวยความสะดวกอำเภอ ทุกอำเภอ | คณะทำงาน |
| ๑๒) หัวหน้าฝ่ายแผนและอำนวยความสะดวกป้องกันและบรรเทาสาธารณภัย
สำนักงานป้องกันและบรรเทาสาธารณภัยจังหวัดพัทลุง | คณะทำงานและเลขานุการ |
| ๑๓) หัวหน้าฝ่ายส่งเสริมการป้องกันและบรรเทาสาธารณภัย
สำนักงานป้องกันและบรรเทาสาธารณภัยจังหวัดพัทลุง | คณะทำงาน/ผู้ช่วยเลขานุการ |

๔.๒ ด้านการรักษาความสงบ ประกอบด้วย

- | | |
|-----------------------------------------------------------------------------------|--------------------|
| ๑) ผู้บังคับการตำรวจภูธรจังหวัดพัทลุง | หัวหน้าคณะทำงาน |
| ๒) ผู้กำกับสถานีตำรวจภูธรทุกสถานีในจังหวัดพัทลุง | คณะทำงาน |
| ๓) ประธานคณะกรรมการประสานงานศูนย์อาสาสมัคร
ป้องกันภัยฝ่ายพลเรือนอำเภอ ทุกอำเภอ | คณะทำงาน |
| ๔) รองผู้บังคับการตำรวจภูธรจังหวัดพัทลุงฝ่ายความมั่นคง | คณะทำงาน/เลขานุการ |

๔.๓ ด้านคมนาคม ประกอบด้วย

- | | |
|-----------------------------------------------------|---------------------------|
| ๑) ผู้อำนวยการแขวงทางหลวงพัทลุง | หัวหน้าคณะทำงาน |
| ๒) ผู้อำนวยการแขวงทางหลวงชนบทพัทลุง | คณะทำงาน |
| ๓) ขนส่งจังหวัดพัทลุง | คณะทำงาน |
| ๔) สารวัตรแขวงบำรุงทางรถไฟ หาดใหญ่ | คณะทำงาน |
| ๕) สารวัตรแขวงบำรุงทางรถไฟ เขาชุมทอง | คณะทำงาน |
| ๖) รองผู้อำนวยการแขวงทางหลวงพัทลุง (ฝ่ายปฏิบัติการ) | คณะทำงาน/เลขานุการ |
| ๗) เจ้าหน้าที่สำนักงานขนส่งจังหวัดพัทลุง | คณะทำงาน/ผู้ช่วยเลขานุการ |
| ๘) เจ้าหน้าที่สำนักงานแขวงทางหลวงพัทลุง | คณะทำงาน/ผู้ช่วยเลขานุการ |
| ๙) เจ้าหน้าที่สำนักงานแขวงทางหลวงชนบทพัทลุง | คณะทำงาน/ผู้ช่วยเลขานุการ |

๔.๔ ด้านการแพทย์และสาธารณสุข ประกอบด้วย

- | | |
|-------------------------------------------------------|-----------------|
| ๑) นายแพทย์สาธารณสุขจังหวัดพัทลุง | หัวหน้าคณะทำงาน |
| ๒) ผู้อำนวยการโรงพยาบาลชุมชนทุกแห่ง | คณะทำงาน |
| ๓) ผู้อำนวยการโรงพยาบาลส่งเสริมสุขภาพประจำตำบลทุกแห่ง | คณะทำงาน |

๔) หัวหน้ากลุ่มการพยาบาล...

- ๔) หัวหน้ากลุ่มการพยาบาล โรงพยาบาลอำเภอทุกแห่ง คณะทำงาน
- ๕) หัวหน้ากลุ่มการพยาบาล โรงพยาบาลพัทลุง คณะทำงาน
- ๖) หัวหน้ากลุ่มงานพัฒนาคุณภาพและรูปแบบการบริการ สำนักงานสาธารณสุขจังหวัดพัทลุง คณะทำงาน/เลขานุการ
- ๗) ผู้รับผิดชอบงานส่งเสริมสุขภาพ สำนักงานสาธารณสุขจังหวัดพัทลุง คณะทำงาน/ผู้ช่วยเลขานุการ

๔.๕ ด้านการค้นหาและกู้ภัย ประกอบด้วย

- ๑) ผู้อำนวยการกองป้องกันและบรรเทาสาธารณภัย องค์การบริหารส่วนจังหวัดพัทลุง หัวหน้าคณะทำงาน
- ๒) หัวหน้างานป้องกันและบรรเทาสาธารณภัย องค์การปกครองส่วนท้องถิ่นทุกแห่ง คณะทำงาน
- ๓) ผู้บังคับหน่วยพัฒนาการเคลื่อนที่ ๔๓ คณะทำงาน
- ๔) ผู้บังคับกองพันทหารช่าง ที่ ๔๐๒ คณะทำงาน
- ๕) ผู้บังคับกองพันทหารช่างที่ ๔๐๑ คณะทำงาน
- ๖) ผู้บังคับกองร้อยตำรวจตระเวนชายแดนที่ ๔๓๔ พัทลุง คณะทำงาน
- ๗) ประธานมูลนิธิพัทลุงการกุศลมูลนิธิ คณะทำงาน
- ๘) ผู้แทนผู้อำนวยการศูนย์อำนวยความสะดวกอาสาอำเภอ ทุกอำเภอ คณะทำงาน
- ๙) ประธานคณะกรรมการประสานงานศูนย์อาสาสมัคร ป้องกันภัยฝ่ายพลเรือนอำเภอ ทุกอำเภอ คณะทำงาน
- ๑๐) เจ้าหน้าที่ฝ่ายแผนและอำนวยความสะดวกป้องกันและบรรเทาสาธารณภัย สำนักงานป้องกันและบรรเทาสาธารณภัยจังหวัดพัทลุง คณะทำงาน/เลขานุการ
- ๑๑) เจ้าหน้าที่ฝ่ายส่งเสริมการป้องกันและบรรเทาสาธารณภัย สำนักงานป้องกันและบรรเทาสาธารณภัยจังหวัดพัทลุง คณะทำงาน/ผู้ช่วยเลขานุการ

๔.๖ ด้านศูนย์อพยพ/ศูนย์พักพิงชั่วคราว ประกอบด้วย

- ๑) พัฒนาสังคมและความมั่นคงของมนุษย์จังหวัดพัทลุง หัวหน้าคณะทำงาน
- ๒) หัวหน้าสำนักงานป้องกันและบรรเทาสาธารณภัยจังหวัดพัทลุง คณะทำงาน
- ๓) นายอำเภอทุกอำเภอ คณะทำงาน
- ๔) หัวหน้างานป้องกันและบรรเทาสาธารณภัย องค์การปกครองส่วนท้องถิ่นทุกแห่ง คณะทำงาน
- ๕) พลังงานจังหวัดพัทลุง คณะทำงาน
- ๖) หัวหน้าฝ่ายสงเคราะห์ ช่วยเหลือ และฟื้นฟู สทง.ปภ.จ.พัทลุง คณะทำงาน/เลขานุการ
- ๗) เจ้าหน้าที่ฝ่ายสงเคราะห์ ช่วยเหลือ และฟื้นฟู สทง.ปภ.จ.พัทลุง คณะทำงาน/ผู้ช่วยเลขานุการ

มีหน้าที่

- ๑. ปฏิบัติการลดอันตรายที่เกิดขึ้นโดยเร็วโดยรักษาชีวิตและปกป้องทรัพย์สิน
- ๒. เข้าควบคุมสถานการณ์ฟื้นฟูสู่สภาวะปกติค้นหาและกู้ภัย
- ๓. บริการการแพทย์และสาธารณสุข
- ๔. รักษาความสงบเรียบร้อย ประสานทรัพยากร และประสานการปฏิบัติกับหน่วยทหาร

โดยให้หน่วยงานที่มีหน้าที่ดังกล่าวร่วมกันจัดทำขอบเขตแผนงาน การกิจ และโครงสร้างภายในของส่วนปฏิบัติการ

๕. เตรียมการและบริหารจัดการศูนย์อพยพ/ศูนย์พักพิงชั่วคราว โดยมีเครื่องอุปโภค

บริโภคที่จำเป็นต่อการดำรงชีพ พร้อมสาธารณูปโภคด้านไฟฟ้า สุขา จนกว่าสถานการณ์ภัยพิบัติจะยุติและมีการอพยพกลับที่ตั้งเดิมด้วยความเรียบร้อย

๕. ส่วนสนับสนุน ประกอบด้วย

๑. รองผู้ว่าราชการจังหวัดพัทลุง (ด้านเศรษฐกิจ)	หัวหน้าคณะทำงาน
๒. นายกเหล่ากาชาดจังหวัดพัทลุง	คณะทำงาน
๓. ผู้อำนวยการสำนักงานทรัพยากรธรรมชาติและสิ่งแวดล้อม จังหวัดพัทลุง	คณะทำงาน
๔. ประชาสัมพันธ์จังหวัดพัทลุง	คณะทำงาน
๕. พลังงานจังหวัดพัทลุง	คณะทำงาน
๖. ศึกษาธิการจังหวัดพัทลุง	คณะทำงาน
๗. ผู้อำนวยการสำนักงานส่งเสริมการเรียนรู้จังหวัดพัทลุง	คณะทำงาน
๘. ผู้อำนวยการสำนักงานเขตพื้นที่การศึกษาประถมศึกษาพัทลุง เขต ๑	คณะทำงาน
๙. ผู้อำนวยการสำนักงานเขตพื้นที่การศึกษา ประถมศึกษาพัทลุง เขต ๒	คณะทำงาน
๑๐. ผู้อำนวยการศูนย์วิจัยและพัฒนาอาหารสัตว์พัทลุง	คณะทำงาน
๑๑. วัฒนธรรมจังหวัดพัทลุง	คณะทำงาน
๑๒. ผู้อำนวยการสำนักพระพุทธศาสนาจังหวัดพัทลุง	คณะทำงาน
๑๓. พาณิชย์จังหวัดพัทลุง	คณะทำงาน
๑๔. อุตสาหกรรมจังหวัดพัทลุง	คณะทำงาน
๑๕. สรรพสามิตพื้นที่พัทลุง	คณะทำงาน
๑๖. แรงงานจังหวัดพัทลุง	คณะทำงาน
๑๗. ประกันสังคมจังหวัดพัทลุง	คณะทำงาน
๑๘. สวัสดิการและคุ้มครองแรงงานจังหวัดพัทลุง	คณะทำงาน
๑๙. จัดหางานจังหวัดพัทลุง	คณะทำงาน
๒๐. พัฒนาการจังหวัดพัทลุง	คณะทำงาน
๒๑. ผู้จัดการการไฟฟ้าส่วนภูมิภาคจังหวัดพัทลุง	คณะทำงาน
๒๒. หัวหน้าสถานีไฟฟ้าแรงสูงพัทลุง	คณะทำงาน
๒๓. ผู้จัดการการประปาส่วนภูมิภาค สาขาพัทลุง	คณะทำงาน
๒๔. โทรคมนาคมจังหวัดพัทลุง	คณะทำงาน
๒๕. ผู้แทนประธานสภาอุตสาหกรรมจังหวัดพัทลุง	คณะทำงาน
๒๖. ผู้แทนประธานหอการค้าจังหวัดพัทลุง	คณะทำงาน
๒๗. นายกสโมสรไลออนส์พัทลุง	คณะทำงาน
๒๘. นายกสโมสรโรดาร์พัทลุง	คณะทำงาน
๒๙. นายกสมาคมวิทยุสมัครเล่นจังหวัดพัทลุง	คณะทำงาน
๓๐. หัวหน้าฝ่ายสงเคราะห์ ช่วยเหลือ และฟื้นฟู สง.ปก.จ.พัทลุง	คณะทำงาน/เลขานุการ
๓๑. เจ้าหน้าที่ฝ่ายสงเคราะห์ ช่วยเหลือ และฟื้นฟู สง.ปก.จ.พัทลุง	คณะทำงานและผู้ช่วยเลขานุการ

มีหน้าที่ รับผิดชอบในการปฏิบัติงาน ๗ ด้าน คือด้านเทคโนโลยีสารสนเทศและการสื่อสาร ด้านพลังงาน ด้านการฟื้นฟูเศรษฐกิจ การศึกษาและวัฒนธรรม ด้านสวัสดิการและความมั่นคงของมนุษย์ ด้านสาธารณสุขโรคและโครงสร้างพื้นฐาน ด้านทรัพยากรธรรมชาติและสิ่งแวดล้อม และด้านงบประมาณและการบริจาค

๕.๑ ด้านเทคโนโลยีสารสนเทศและการสื่อสาร ประกอบด้วย

- | | |
|---------------------------------------------------------------------|---------------------------|
| ๑) บัณฑิตจังหวัดพัทลุง | หัวหน้าคณะทำงาน |
| ๒) โทรคมนาคมจังหวัดพัทลุง | คณะทำงาน |
| ๓) นายกสมาคมวิทยุสมัครเล่นจังหวัดพัทลุง | คณะทำงาน |
| ๔) ผู้อำนวยการกลุ่มงานอำนวยการ สำนักงานจังหวัดพัทลุง | คณะทำงาน/เลขานุการ |
| ๕) เจ้าหน้าที่ด้านสารสนเทศและการสื่อสาร สำนักงานจังหวัดพัทลุง | คณะทำงาน/เลขานุการ |
| ๖) เจ้าหน้าที่ด้านเทคโนโลยีสารสนเทศและการสื่อสาร
สนง.ปภ.จ.พัทลุง | คณะทำงาน/ผู้ช่วยเลขานุการ |

๕.๒ ด้านพลังงาน ประกอบด้วย

- | | |
|----------------------------------------------|--------------------|
| ๑) พลังงานจังหวัดพัทลุง | หัวหน้าคณะทำงาน |
| ๒) ผู้จัดการการไฟฟ้าส่วนภูมิภาคจังหวัดพัทลุง | คณะทำงาน |
| ๓) หัวหน้าสถานีไฟฟ้าแรงสูงพัทลุง | คณะทำงาน/เลขานุการ |

๕.๓ ด้านการฟื้นฟูเศรษฐกิจ การศึกษา และวัฒนธรรม ประกอบด้วย

- | | |
|------------------------------------------------------------------------------------------------------|---------------------------|
| ๑) วัฒนธรรมจังหวัดพัทลุง | หัวหน้าคณะทำงาน |
| ๒) อุตสาหกรรมจังหวัดพัทลุง | คณะทำงาน |
| ๓) แรงงานจังหวัดพัทลุง | คณะทำงาน |
| ๔) สรรพสามิตพื้นที่พัทลุง | คณะทำงาน |
| ๕) ประกันสังคมจังหวัดพัทลุง | คณะทำงาน |
| ๖) พาณิชย์จังหวัดพัทลุง | คณะทำงาน |
| ๗) จัดหางานจังหวัดพัทลุง | คณะทำงาน |
| ๘) สวัสดิการและคุ้มครองแรงงานจังหวัดพัทลุง | คณะทำงาน |
| ๙) ศึกษาธิการจังหวัดพัทลุง | คณะทำงาน |
| ๑๐) ผู้อำนวยการสำนักงานเขตพื้นที่การศึกษาประถมศึกษาพัทลุง เขต ๑ | คณะทำงาน |
| ๑๑) ผู้อำนวยการสำนักงานเขตพื้นที่การศึกษาประถมศึกษาพัทลุง เขต ๒ | คณะทำงาน |
| ๑๒) ผู้อำนวยการสำนักงานเขตพื้นที่การศึกษามัธยมศึกษาพัทลุง | คณะทำงาน |
| ๑๓) ผู้อำนวยการสำนักงานพระพุทธศาสนาจังหวัดพัทลุง | คณะทำงาน |
| ๑๔) ผู้อำนวยการกลุ่มยุทธศาสตร์และเฝ้าระวังทางวัฒนธรรม
สำนักงานวัฒนธรรมจังหวัดพัทลุง | คณะทำงาน/เลขานุการ |
| ๑๕) ผู้อำนวยการกลุ่มส่งเสริมสนับสนุนการประกอบธุรกิจ
การค้าและการตลาด สำนักงานพาณิชย์จังหวัดพัทลุง | คณะทำงาน/ผู้ช่วยเลขานุการ |

มีหน้าที่ ตอบสนองการร้องขอรับการสนับสนุนในทุกๆ ด้านที่จำเป็นเพื่อให้การจัดการ ในภาวะฉุกเฉินดำเนินไปอย่างมีประสิทธิภาพและประสิทธิผล รวมทั้งการดำเนินงานด้านการเงินการคลัง และการรับบริจาคและให้หน่วยงานหลักร่วมกันจัดทำขอบเขต แผนงาน ภารกิจ โครงสร้างภายในของ ส่วนสนับสนุน

๕.๔ ด้านสวัสดิการและความมั่นคงของมนุษย์ ประกอบด้วย

- | | |
|--------------------------------------------------------------------------------------------|-----------------------------|
| ๑) นายกเหล่ากาชาดจังหวัดพัทลุง | หัวหน้าคณะกรรมการ |
| ๒) แรงงานจังหวัดพัทลุง | คณะกรรมการ |
| ๓) พัฒนาการจังหวัดพัทลุง | คณะกรรมการ |
| ๔) ประกันสังคมจังหวัดพัทลุง | คณะกรรมการ |
| ๕) จัดหางานจังหวัดพัทลุง | คณะกรรมการ |
| ๖) สวัสดิการและคุ้มครองแรงงานจังหวัดพัทลุง | คณะกรรมการ |
| ๗) พัฒนาสังคมและความมั่นคงของมนุษย์จังหวัดพัทลุง | คณะกรรมการ/เลขานุการ |
| ๘) หัวหน้ากลุ่มพัฒนาสังคมและสวัสดิการสำนักงานพัฒนาสังคมและความมั่นคงของมนุษย์จังหวัดพัทลุง | คณะกรรมการ/ผู้ช่วยเลขานุการ |
| ๙) หัวหน้ากลุ่มนโยบายและวิชาการ สำนักงานพัฒนาสังคมและความมั่นคงของมนุษย์จังหวัดพัทลุง | คณะกรรมการ/ผู้ช่วยเลขานุการ |

๕.๕ ด้านสาธารณูปโภคและโครงสร้างพื้นฐาน ประกอบด้วย

- | | |
|----------------------------------------------|----------------------|
| ๑) ผู้จัดการการไฟฟ้าส่วนภูมิภาคจังหวัดพัทลุง | หัวหน้าคณะกรรมการ |
| ๒) หัวหน้าสถานีไฟฟ้าแรงสูงพัทลุง | คณะกรรมการ |
| ๓) ผู้จัดการการประปาส่วนภูมิภาค สาขาพัทลุง | คณะกรรมการ |
| ๔) ผู้จัดการการประปาส่วนภูมิภาค สาขาเขาชัยสน | คณะกรรมการ |
| ๕) ไทecomมาคมจังหวัดพัทลุง | คณะกรรมการ/เลขานุการ |

๕.๖ ด้านทรัพยากรธรรมชาติและสิ่งแวดล้อม ประกอบด้วย

- | | |
|-------------------------------------------------------------------------------------------|-----------------------------|
| ๑) ผู้อำนวยการสำนักงานทรัพยากรธรรมชาติและสิ่งแวดล้อมจังหวัดพัทลุง | หัวหน้าคณะกรรมการ |
| ๒) ผู้อำนวยการศูนย์ป่าไม้พัทลุง | คณะกรรมการ |
| ๓) หัวหน้าเขตห้ามล่าสัตว์ป่าทะเลน้อย | คณะกรรมการ |
| ๔) หัวหน้าอุทยานแห่งชาติเขาปู่ – เขาย่า | คณะกรรมการ |
| ๕) หัวหน้าเขตรักษาพันธุ์สัตว์ป่าเขาบรรทัด | คณะกรรมการ |
| ๖) ผู้อำนวยการส่วนสิ่งแวดล้อม
สำนักงานทรัพยากรธรรมชาติและสิ่งแวดล้อมจังหวัดพัทลุง | คณะกรรมการ/เลขานุการ |
| ๗) ผู้อำนวยการส่วนทรัพยากรธรรมชาติ
สำนักงานทรัพยากรธรรมชาติและสิ่งแวดล้อมจังหวัดพัทลุง | คณะกรรมการ/ผู้ช่วยเลขานุการ |
| ๘) ผู้อำนวยการส่วนทรัพยากรน้ำ
สำนักงานทรัพยากรธรรมชาติและสิ่งแวดล้อมจังหวัดพัทลุง | คณะกรรมการ/ผู้ช่วยเลขานุการ |

๕.๗ ด้านงบประมาณและการบริจาค ประกอบด้วย

- | | |
|-------------------------------------------------------------|-----------------------------|
| ๑) หัวหน้าสำนักงานจังหวัดพัทลุง | หัวหน้าคณะกรรมการ |
| ๒) คลังจังหวัดพัทลุง | คณะกรรมการ |
| ๓) ผู้อำนวยการศูนย์ดำรงธรรมจังหวัดพัทลุง | คณะกรรมการ |
| ๔) พัฒนาสังคมและความมั่นคงของมนุษย์จังหวัดพัทลุง | คณะกรรมการ |
| ๕) หัวหน้าผู้ตรวจสอบภายในจังหวัดพัทลุงสำนักงานจังหวัดพัทลุง | คณะกรรมการ |
| ๖) เสมียนตราจังหวัดพัทลุง | คณะกรรมการ |
| ๗) ผู้อำนวยการกลุ่มงานผู้อำนวยการสำนักงานจังหวัดพัทลุง | คณะกรรมการ/เลขานุการ |
| ๘) หัวหน้าฝ่ายส่งเคราะห์ช่วยเหลือ และฟื้นฟู สบง.ปก.จ.พัทลุง | คณะกรรมการ/ผู้ช่วยเลขานุการ |

๘) เจ้าหน้าที่การเงินและบัญชี สำนักงานจังหวัดพัทลุง

คณะทำงานผู้ช่วยเลขานุการ

๑๐) เจ้าหน้าที่ฝ่ายสหกรณ์ ช่วยเหลือ และฟื้นฟู สนง.ปจ.พัทลุง

คณะทำงานผู้ช่วยเลขานุการ

มีหน้าที่ คอบสนองการร้องขอรับการสนับสนุนในทุกๆ ด้านที่จำเป็นเพื่อให้การจัดการในภาวะฉุกเฉิน ดำเนินไปอย่างมีประสิทธิภาพและประสิทธิผลรวมทั้งการดำเนินงานด้านการเงินการคลัง และการรับบริจาคเงิน และสิ่งของ ให้เป็นไปตามระเบียบที่เกี่ยวข้อง

การรับบริจาคเงินหรือทรัพย์สิน เพื่อช่วยเหลือผู้ประสบสาธารณภัย ให้สำนักงานจังหวัดพัทลุง ร่วมกับสำนักงานคลังจังหวัดพัทลุง ที่ทำการปกครองจังหวัดพัทลุง เป็นหน่วยดำเนินการ และให้ดำเนินการ ตามระเบียบฯ ที่เกี่ยวข้อง

การตั้งครัวเคลื่อนที่ ในจุดวิกฤตหรือที่พักพิงผู้ประสบภัยให้พิจารณาตั้งครัวเคลื่อนที่หรือแจกจ่าย อาหารปรุงเสร็จที่ถูกต้องอนามัย มอบหมายให้หน่วยงานในสังกัดกระทรวงพัฒนาสังคมและความมั่นคงของมนุษย์ สำนักงานพัฒนาชุมชนจังหวัดพัทลุง อำเภอทุกเภอ องค์กรปกครองส่วนท้องถิ่นในพื้นที่ ร่วมดำเนินการ

การแจกจ่ายถุงยังชีพ ในส่วนของการบริหารการแจกจ่ายถุงยังชีพต่าง ๆ มอบหมายให้สำนักงาน ป้องกันและบรรเทาสาธารณภัยจังหวัดพัทลุง อำเภอทุกอำเภอ องค์กรปกครองส่วนท้องถิ่นในพื้นที่ ร่วมดำเนินการ

การบัญชาการเหตุการณ์ ในพื้นที่ประสบสาธารณภัยในกรณีฉุกเฉินของจังหวัดพัทลุง ให้เป็นไป อย่างรวดเร็ว มีประสิทธิภาพ และลดความสูญเสียที่อาจจะเกิดขึ้น กองอำนวยการป้องกันและบรรเทาสาธารณภัย จังหวัดพัทลุง จึงมอบหมายภารกิจในการบัญชาการเหตุการณ์ โดยแบ่งพื้นที่ออกเป็น ๒ โซน ดังนี้

โซนที่ ๑ มอบหมายให้ รองผู้ว่าราชการจังหวัดพัทลุง (ด้านเศรษฐกิจ) ประกอบด้วย อำเภอเมืองพัทลุง อำเภอเขาชัยสน อำเภอตะโหมด อำเภอบางแก้ว อำเภอป่าบอน และอำเภอปากพะยูน

โซนที่ ๒ มอบหมายให้ รองผู้ว่าราชการจังหวัดพัทลุง (ด้านสังคมและด้านความมั่นคง) ประกอบด้วย อำเภอควนขนุน อำเภอป่าพะยอม อำเภอศรีบรรพต อำเภอศรีนครินทร์ และอำเภอกงหรา

ให้ผู้ที่ได้รับการแต่งตั้ง ปฏิบัติงานในหน้าที่ต่างๆ ที่เกี่ยวข้อง โดยให้ปฏิบัติหน้าที่ด้วยความวิริยะ อุตสาหะ เพื่อให้การอำนวยความสะดวกช่วยเหลือผู้ประสบภัยเป็นไปด้วยความเรียบร้อย สามารถแก้ไขปัญหาและบรรเทา ความเดือดร้อนของประชาชนผู้ประสบภัยได้อย่างรวดเร็ว ทั้งถึงและทันต่อเหตุการณ์ หากมีปัญหาหรืออุปสรรค ในการปฏิบัติงานประการใดให้รายงานกองอำนวยการป้องกันและบรรเทาสาธารณภัยจังหวัดพัทลุงทราบทุกระยะ ทางโทรศัพท์และโทรสารหมายเลข ๐-๗๕๖๑-๑๖๕๒ และ ๐-๗๕๖๑-๗๐๔๖ หรือสายด่วนสาธารณภัย ๑๗๘๔ ตลอด ๒๔ ชั่วโมง

ทั้งนี้ ตั้งแต่บัดนี้เป็นต้นไป จนกว่าจะมีคำสั่งเปลี่ยนแปลง

สั่ง ณ วันที่ ๑๕ กรกฎาคม พ.ศ. ๒๕๖๖

(นางนิสากร วิศิษฎ์สรอรรถ)
ผู้ว่าราชการจังหวัดพัทลุง

ผู้อำนวยการจังหวัด



คำสั่งกองอำนวยการป้องกันและบรรเทาสาธารณภัยจังหวัดพัทลุง

ที่ ๑๔๒๙/๒๕๖๖

เรื่อง แต่งตั้งคณะทำงานเฝ้าระวังและติดตามสถานการณ์อุทกภัย ประจำปี ๒๕๖๖

ด้วยกองบัญชาการป้องกันและบรรเทาสาธารณภัยแห่งชาติ มีหนังสือส่วนที่สุตที่ มท (บกปก) ๐๖๒๔/ว ๓๐ ลงวันที่ ๑๘ พฤษภาคม ๒๕๖๖ เรื่อง การเตรียมความพร้อมรับสถานการณ์อุทกภัยในช่วงฤดูฝน ปี ๒๕๖๖ ว่าฤดูฝนของประเทศไทยปีนี้จะเริ่มประมาณปลายสัปดาห์ที่ ๓ ของเดือนพฤษภาคม ๒๕๖๖ และจะสิ้นสุดประมาณกลางเดือนตุลาคม ๒๕๖๖ โดยปริมาณฝนรวมของทั้งประเทศจะน้อยกว่าค่าเฉลี่ยปกติเล็กน้อย และในช่วงประมาณกลางเดือนมิถุนายนถึงกลางเดือนกรกฎาคม จะเกิดสภาวะฝนทิ้งช่วง ส่งผลให้ปริมาณและการกระจายของฝนมีน้อย สำหรับในช่วงเดือนสิงหาคม กันยายน และตุลาคม เป็นช่วงที่มีฝนตกชุกหนาแน่นที่สุด และมีโอกาสสูงที่จะมีพายุหมุนเขตร้อนเคลื่อนผ่านบริเวณประเทศไทย ส่งผลให้มีฝนตกหนักถึงหนักมากและก่อให้เกิดสภาวะน้ำท่วมฉับพลัน น้ำป่าไหลหลาก รวมทั้งน้ำล้นตลิ่งในหลายพื้นที่ ประกอบกับจังหวัดพัทลุงมีฝนตกในพื้นที่ตั้งแต่เดือนกรกฎาคม ถึงเดือนกุมภาพันธ์ของปีถัดไป

เพื่อให้การปฏิบัติงานของศูนย์บัญชาการเหตุการณ์จังหวัดพัทลุงเป็นไปอย่างมีประสิทธิภาพ สามารถบูรณาการ ประสานการช่วยเหลือ บรรเทาความเดือดร้อนให้แก่ผู้ประสบภัยได้อย่างรวดเร็ว ถูกต้องทั่วถึง และทันต่อเหตุการณ์ จึงแต่งตั้งคณะทำงานเฝ้าระวังและติดตามสถานการณ์อุทกภัย ประจำปี ๒๕๖๖ ดังนี้

- | | |
|----------------------------------------------------------------------------------------------------------|-----------------------------|
| ๑. รองผู้ว่าราชการจังหวัดพัทลุง (ด้านสังคมและด้านความมั่นคง) | หัวหน้าคณะทำงาน |
| ๒. เกษตรและสหกรณ์จังหวัดพัทลุง | คณะทำงาน |
| ๓. ท้องถิ่นจังหวัดพัทลุง | คณะทำงาน |
| ๔. ผู้อำนวยการโครงการชลประทานพัทลุง | คณะทำงาน |
| ๕. ผู้อำนวยการสถานีอุตุนิยมวิทยาจังหวัดพัทลุง | คณะทำงาน |
| ๖. ผู้อำนวยการศูนย์อุทกวิทยาและบริหารน้ำภาคใต้ | คณะทำงาน |
| ๗. ผู้อำนวยการโครงการส่งน้ำและบำรุงรักษาท่าเขียด | คณะทำงาน |
| ๘. นายกเทศมนตรีเมืองพัทลุง | คณะทำงาน |
| ๙. ป้องกันจังหวัดพัทลุง | คณะทำงาน |
| ๑๐. หัวหน้าสำนักงานป้องกันและบรรเทาสาธารณภัยจังหวัดพัทลุง | คณะทำงานและเลขานุการ |
| ๑๑. ผู้ช่วยหัวหน้าสำนักงานป้องกันและบรรเทาสาธารณภัยจังหวัดพัทลุง | คณะทำงานและผู้ช่วยเลขานุการ |
| ๑๒. หัวหน้าฝ่ายแผนและอำนวยการป้องกันและบรรเทาสาธารณภัย
สำนักงานป้องกันและบรรเทาสาธารณภัยจังหวัดพัทลุง | คณะทำงานและผู้ช่วยเลขานุการ |
| ๑๓. หัวหน้าฝ่ายส่งเสริมการป้องกันและบรรเทาสาธารณภัย
สำนักงานป้องกันและบรรเทาสาธารณภัยจังหวัดพัทลุง | คณะทำงานและผู้ช่วยเลขานุการ |

มีหน้าที่ดังนี้

- ๑) เฝ้าระวังและติดตามข้อมูลพยากรณ์อากาศ สภาพภูมิอากาศและข้อมูลอุทกวิทยา ตลอด ๒๔ ชั่วโมง
- ๒) วิเคราะห์และประเมินสถานการณ์ เพื่อให้ทราบแนวโน้มการเกิดอุทกภัย วาตภัย และดินถล่ม รวมทั้งการแจ้งเตือนภัยล่วงหน้า
- ๓) รับรายงาน และสรุปสถานการณ์ตามรายงานของอำเภอ และหน่วยงานที่เกี่ยวข้อง

๔) ติดตาม ตรวจสอบสถานการณ์การเกิดอุทกภัย วาตภัย และดินถล่มของอำเภอ และองค์กรปกครองส่วนท้องถิ่น และเสนอผลการวิเคราะห์และประเมินสถานการณ์ต่อผู้อำนวยการศูนย์บัญชาการเหตุการณ์จังหวัดพัทลุงทราบ

๕) ปฏิบัติหน้าที่อื่นตามที่ผู้อำนวยการศูนย์บัญชาการฯ มอบหมาย

ให้ผู้ที่ได้รับการแต่งตั้ง พิจารณามอบหมายให้ข้าราชการ เจ้าหน้าที่ และลูกจ้างในหน่วยงานปฏิบัติในหน้าที่ต่างๆ ที่เกี่ยวข้อง โดยให้ปฏิบัติหน้าที่ด้วยความวิริยะ อุตสาหะ เพื่อการอำนวยความสะดวกผู้ประสบภัยเป็นไปด้วยความเรียบร้อย สามารถแก้ไขปัญหาและบรรเทาความเดือดร้อนของประชาชนผู้ประสบภัยได้อย่างรวดเร็ว ท้วถึง และทันต่อเหตุการณ์ หากมีปัญหาหรืออุปสรรคในการปฏิบัติงานประการใด ให้รายงานผู้อำนวยการเหตุการณ์จังหวัดพัทลุง ทราบทุกระยะ ทางโทรศัพท์และโทรสารหมายเลข ๐-๗๔๖๑-๑๖๕๒ และ ๐-๗๔๖๑-๗๐๔๖ หรือสายด่วนสาธารณภัย ๑๗๘๔ ตลอด ๒๔ ชั่วโมง

ทั้งนี้ ตั้งแต่บัดนี้เป็นต้นไป จนกว่าจะมีคำสั่งเปลี่ยนแปลง

สั่ง ณ วันที่ ๑๕ กรกฎาคม พ.ศ. ๒๕๖๖



(นางนิศากร วิศิษฎ์สรอรรถ)
ผู้ว่าราชการจังหวัดพัทลุง

ผู้อำนวยการจังหวัด

ลำดับ ที่	หน่วยงาน	โทรศัพท์	โทรสาร	คลื่นความถี่/ นามเรียกขาน
๓.	กองอำนวยการป้องกันและบรรเทา สาธารณภัยเทศบาลเมือง จำนวน ๑ แห่ง เทศบาลตำบล ๔๗ แห่ง ประกอบด้วย			๑๖๖.๕๕๐MHz
	๓.๑ กองอำนวยการป้องกันและ บรรเทาสาธารณภัยเทศบาลเมือง พิบูลย์	๐ ๙๔๖๒๓ ๓๒๗๓	๐ ๙๔๖๒๓ ๓๒๗๐	พิเศษ
	๓.๒ กองอำนวยการป้องกันและ บรรเทาสาธารณภัยเทศบาลตำบล โคกชะงาย	๐ ๙๔๖๒๑ ๘๐๗๖	๐ ๙๔๖๒๑ ๘๐๗๖	-
	๓.๓ กองอำนวยการป้องกันและ บรรเทาสาธารณภัยเทศบาลตำบล ท่ามิหรำ	๐ ๙๔๖๒๗ ๑๕๖๔	๐ ๙๔๖๒๗ ๑๕๖๔	-
	๓.๔ กองอำนวยการป้องกันและ บรรเทาสาธารณภัยเทศบาลตำบล เขาเจ็อก	๐ ๙๔๖๒๗ ๐๕๒๖	๐ ๙๔๖๒๗ ๐๕๒๖	-
	๓.๕ กองอำนวยการป้องกันและ บรรเทาสาธารณภัยเทศบาลตำบล นาพยอม	๐ ๙๔๖๘๔ ๐๕๒๖	๐ ๙๔๖๘๔ ๐๕๒๖	-
	๓.๖ กองอำนวยการป้องกันและ บรรเทาสาธารณภัยเทศบาลตำบล พญาขัน	๐ ๙๔๖๒๗ ๐๗๕๕	๐ ๙๔๖๒๗ ๐๗๕๕	-
	๓.๗ กองอำนวยการป้องกันและ บรรเทาสาธารณภัยเทศบาลตำบล ปรางหมู่	๐ ๙๔๖๖๐ ๓๓๓๕	๐ ๙๔๖๖๐ ๓๓๓๕	-
	๓.๘ กองอำนวยการป้องกันและ บรรเทาสาธารณภัยเทศบาลตำบล ร่มเมือง	๐ ๙๔๖๖๐ ๕๒๐๖	๐ ๙๔๖๖๐ ๕๒๐๖	-
	๓.๙ กองอำนวยการป้องกันและ บรรเทาสาธารณภัยเทศบาลตำบล ท่าแค	๐ ๙๔๖๖๐ ๓๓๓๕	๐ ๙๔๖๖๐ ๓๓๓๕	๑๖๖.๕๐๐MHz ศูนย์โนรา

ลำดับ ที่	หน่วยงาน	โทรศัพท์	โทรสาร	คลื่นความถี่/ นามเรียกขาน
๓.๑๐	กองอำนวยการป้องกันและ บรรเทาสาธารณภัยเทศบาลตำบล นาโหนด	๐ ๗๕๖๕ ๑๕๐๗	๐ ๗๕๖๕ ๑๕๐๗	๑๖๒.๔๐๐ MHz วิทยุ
๓.๑๑	กองอำนวยการป้องกันและ บรรเทาสาธารณภัยเทศบาลตำบล ปากพะยูน	๐ ๗๕๖๗ ๗๐๗๕	๐ ๗๕๖๗ ๗๐๗๕	๑๖๒.๕๕๐ MHz วิทยุ
๓.๑๒	กองอำนวยการป้องกันและ บรรเทาสาธารณภัยเทศบาลตำบล ยี่หวะพะยูน	๐ ๗๕๖๗ ๗๑๗๓	๐ ๗๕๖๗ ๗๑๗๓	-
๓.๑๓	กองอำนวยการป้องกันและ บรรเทาสาธารณภัยเทศบาลตำบล หารเกา	๐ ๗๕๖๗ ๖๐๗๘	๐ ๗๕๖๗ ๖๐๗๘	-
๓.๑๔	กองอำนวยการป้องกันและ บรรเทาสาธารณภัยเทศบาลตำบล คอนทราย	๐ ๗๕๖๓ ๕๖๒๕	๐ ๗๕๖๓ ๕๖๒๕	-
๓.๑๕	กองอำนวยการป้องกันและ บรรเทาสาธารณภัยเทศบาลตำบล เกาะนางคำ	๐ ๗๕๖๓ ๘๕๒๐	๐ ๗๕๖๓ ๘๕๒๐	-
๓.๑๖	กองอำนวยการป้องกันและ บรรเทาสาธารณภัยเทศบาลตำบล คอนประจู้	๐ ๗๕๖๓ ๘๗๒๐	๐ ๗๕๖๓ ๘๗๒๐	-
๓.๑๗	กองอำนวยการป้องกันและ บรรเทาสาธารณภัยเทศบาลตำบล ท่ามะเค็ด	๐ ๗๕๖๗ ๗๐๗๕	๐ ๗๕๖๗ ๗๐๗๕	๑๖๒.๕๕๐MHz ศูนย์วิทยุของ
๓.๑๘	กองอำนวยการป้องกันและ บรรเทาสาธารณภัยเทศบาลตำบล บางแก้ว	๐ ๗๕๖๗ ๗๑๗๓	๐ ๗๕๖๗ ๗๑๗๓	-
๓.๑๙	กองอำนวยการป้องกันและ บรรเทาสาธารณภัยเทศบาลตำบล ป่าบอน	๐ ๗๕๘๔ ๑๕๖๓	๐ ๗๕๘๔ ๑๕๖๓	-

ลำดับ ที่	หน่วยงาน	โทรศัพท์	โทรสาร	คลื่นความถี่/ นามเรียกขาน
	๓.๒๐ กองอำนวยการป้องกันและ บรรเทาสาธารณภัยเทศบาลตำบล พะไล	๐ ๙๕๖๓ ๒๒๘๘	๐ ๙๕๖๓ ๒๒๘๘	๑๖๒.๕๕๐MHz ศูนย์หมอนจ้อย
	๓.๒๑ กองอำนวยการป้องกันและ บรรเทาสาธารณภัยเทศบาลตำบล แม่จัน	๐ ๙๕๖๔ ๕๓๒๖	๐ ๙๕๖๔ ๕๖๕๔	๑๖๒.๕๕๐MHz ศูนย์แม่จัน
	๓.๒๒ กองอำนวยการป้องกันและ บรรเทาสาธารณภัยเทศบาลตำบล เขาหัวช้าง	๐ ๙๕๖๓ ๒๑๕๓	๐ ๙๕๖๓ ๒๑๕๓	-
	๓.๒๓ กองอำนวยการป้องกันและ บรรเทาสาธารณภัยเทศบาลตำบล ควนเสาช	๐ ๙๕๖๓ ๓๒๘๙	๐ ๙๕๖๓ ๓๒๘๙	-
	๓.๒๔ กองอำนวยการป้องกันและ บรรเทาสาธารณภัยเทศบาลตำบล คลองใหญ่	๐ ๙๕๖๓ ๕๖๘๕	๐ ๙๕๖๓ ๕๖๘๕	-
	๓.๒๕ กองอำนวยการป้องกันและ บรรเทาสาธารณภัยเทศบาลตำบล ควนขนุน	๐ ๙๕๖๘ ๑๕๒๕	๐ ๙๕๖๘ ๑๕๒๕	๑๖๒.๕๕๐MHz ศูนย์สินธุ ๒๐๓
	๓.๒๖ กองอำนวยการป้องกันและ บรรเทาสาธารณภัยเทศบาลตำบล มะกอกเหนือ	๐ ๙๕๖๗ ๒๒๑๙	๐ ๙๕๖๗ ๒๒๑๙	๑๖๒.๕๕๐MHz ศูนย์ เขาทอง
	๓.๒๗ กองอำนวยการป้องกันและ บรรเทาสาธารณภัยเทศบาลตำบล บ้านสวน	๐ ๙๕๖๘ ๒๕๑๘	๐ ๙๕๖๘ ๒๕๑๘	-
	๓.๒๘ กองอำนวยการป้องกันและ บรรเทาสาธารณภัยเทศบาลตำบล พนาสูง	๐ ๙๕๖๘ ๕๖๙๐	๐ ๙๕๖๘ ๕๖๙๐	-
	๓.๒๙ กองอำนวยการป้องกันและ บรรเทาสาธารณภัยเทศบาลตำบล หนองพ้อ	๐ ๙๕๖๘ ๓๓๑๓	๐ ๙๕๖๘ ๓๓๑๓	-

ลำดับ ที่	หน่วยงาน	โทรศัพท์	โทรสาร	คลื่นความถี่/ นามเรียกขาน
	๓.๓๐ กองอำนวยการป้องกันและ บรรเทาสาธารณภัยเทศบาลตำบล นารายณ์	๐ ๓๙๖๓ ๕๕๐๘	๐ ๓๙๖๓ ๕๕๐๘	-
	๓.๓๑ กองอำนวยการป้องกันและ บรรเทาสาธารณภัยเทศบาลตำบล โพนศรี	๐ ๓๙๖๘ ๒๑๘๙	๐ ๓๙๖๘ ๒๑๘๙	-
	๓.๓๒ กองอำนวยการป้องกันและ บรรเทาสาธารณภัยเทศบาลตำบล พนาสัย	๐ ๓๙๖๘ ๕๖๓๒	๐ ๓๙๖๘ ๕๖๓๒	-
	๓.๓๓ กองอำนวยการป้องกันและ บรรเทาสาธารณภัยเทศบาลตำบล คอนทราย	๐ ๓๙๖๘ ๒๑๙๐	๐ ๓๙๖๘ ๒๑๙๐	-
	๓.๓๔ กองอำนวยการป้องกันและ บรรเทาสาธารณภัยเทศบาลตำบล แหลมโพน	๐ ๓๙๖๗ ๒๖๘๓	๐ ๓๙๖๗ ๒๖๘๓	-
	๓.๓๕ กองอำนวยการป้องกันและ บรรเทาสาธารณภัยเทศบาลตำบล พริกทา	๐ ๓๙๖๔ ๓๒๗๖	๐ ๓๙๖๔ ๓๒๗๖	-
	๓.๓๖ กองอำนวยการป้องกันและ บรรเทาสาธารณภัยเทศบาลตำบล เขาชัยสน	๐ ๓๙๖๙ ๑๑๘๑	๐ ๓๙๖๙ ๑๑๘๑	-
	๓.๓๗ กองอำนวยการป้องกันและ บรรเทาสาธารณภัยเทศบาลตำบล โคกม่วง	๐ ๓๙๖๗ ๕๓๙๖	๐ ๓๙๖๗ ๕๓๙๖	-
	๓.๓๘ กองอำนวยการป้องกันและ บรรเทาสาธารณภัยเทศบาลตำบล จองถนน	๐ ๓๙๖๑ ๗๕๕๖	๐ ๓๙๖๑ ๗๕๕๖	-
	๓.๓๙ กองอำนวยการป้องกันและ บรรเทาสาธารณภัยเทศบาลตำบล ชะวี	๐ ๓๙๖๘ ๑๘๖๗	๐ ๓๙๖๘ ๑๘๖๗	-

ลำดับ ที่	หน่วยงาน	โทรศัพท์	โทรสาร	คลื่นความถี่/ นามเรียกขาน
	๓.๕๐ กองอำนวยการป้องกันและ บรรเทาสาธารณภัยเทศบาลตำบล กงหรา	๐ ๗๕๖๗ ๓๑๗๕	๐ ๗๕๖๗ ๓๑๗๕	-
	๓.๕๑ กองอำนวยการป้องกันและ บรรเทาสาธารณภัยเทศบาลตำบล คลองพรายขาว	๐ ๗๕๖๘ ๗๒๕๑	๐ ๗๕๖๘ ๗๒๕๑	-
	๓.๕๒ กองอำนวยการป้องกันและ บรรเทาสาธารณภัยเทศบาลตำบล สมหวัง	๐ ๗๕๖๐ ๕๑๓๘	๐ ๗๕๖๐ ๕๑๓๘	-
	๓.๕๓ กองอำนวยการป้องกันและ บรรเทาสาธารณภัยเทศบาลตำบล ลานข่อย	๐ ๗๕๖๐ ๐๗๖๖	๐ ๗๕๖๐ ๐๗๖๖	-
	๓.๕๔ กองอำนวยการป้องกันและ บรรเทาสาธารณภัยเทศบาลตำบล บ้านพร้าว	๐ ๗๕๖๒ ๔๑๗๖	๐ ๗๕๖๒ ๔๑๗๖	-
	๓.๕๕ กองอำนวยการป้องกันและ บรรเทาสาธารณภัยเทศบาลตำบล ชุมพล	๐ ๗๕๖๓ ๕๐๖๐	๐ ๗๕๖๓ ๕๐๖๐	๑๖๒.๑๒๕MHz ศูนย์ฟ้าสีน
	๓.๕๖ กองอำนวยการป้องกันและ บรรเทาสาธารณภัยเทศบาลตำบล บ้านนา	๐ ๗๕๖๐ ๖๐๕๓	๐ ๗๕๖๐ ๖๐๕๓	๑๖๒.๕๕๐MHz ศูนย์บ้านนา
	๓.๕๗ กองอำนวยการป้องกันและ บรรเทาสาธารณภัยเทศบาลตำบล อ่างทอง	๐ ๗๕๖๐ ๕๑๒๒	๐ ๗๕๖๐ ๕๑๒๒	๑๖๒.๕๕๐MHz ศูนย์อ่างทอง
	๓.๕๘ กองอำนวยการป้องกันและ บรรเทาสาธารณภัยเทศบาลตำบล ลำสินธุ์	๐ ๗๕๘๘ ๓๑๓๑	๐ ๗๕๘๘ ๓๑๓๑	๑๖๒.๕๕๐MHz ศูนย์ลำสินธุ์

ลำดับ ที่	หน่วยงาน	โทรศัพท์	โทรสาร	ชื่อความถี่/ นามเรียกขาน
๔.	กองอำนวยการป้องกันและบรรเทา สาธารณภัยองค์การบริหารส่วน ตำบล (อบต.) จำนวน...๒๕...แห่ง ประกอบด้วย			
	๔.๑ กองอำนวยการป้องกันและ บรรเทาสาธารณภัยอบต.ลำปาว	๐ ๙๕๖๒๓ ๕๓๗๓๓	๐ ๙๕๖๒๓ ๕๓๗๓๓	-
	๔.๒ กองอำนวยการป้องกันและ บรรเทาสาธารณภัยอบต.ควนมะพร้าว	๐ ๙๕๖๑๕ ๓๕๓๖๖	๐ ๙๕๖๑๕ ๓๕๓๖๖	-
	๔.๓ กองอำนวยการป้องกันและ บรรเทาสาธารณภัยอบต.ชัยบุรี	๐ ๙๕๖๑๑ ๕๓๗๓๙	๐ ๙๕๖๑๑ ๕๓๗๓๙	-
	๔.๔ กองอำนวยการป้องกันและ บรรเทาสาธารณภัยอบต.ตำนาน	๐ ๙๕๖๑๓ ๙๓๒๕๕	๐ ๙๕๖๑๓ ๙๓๒๕๕	-
	๔.๕ กองอำนวยการป้องกันและ บรรเทาสาธารณภัยอบต.ชะมวง	๐ ๙๕๖๑๘ ๑๙๒๑๖	๐ ๙๕๖๑๘ ๑๙๒๑๖	-
	๔.๖ กองอำนวยการป้องกันและ บรรเทาสาธารณภัยอบต.พนมวังก	๐ ๙๕๖๑๗ ๕๕๓๙๕	๐ ๙๕๖๑๗ ๕๕๓๙๕	-
	๔.๗ กองอำนวยการป้องกันและ บรรเทาสาธารณภัยอบต.ปิ่นมด	๐ ๙๕๖๑๘ ๒๖๘๘๘	๐ ๙๕๖๑๘ ๒๖๘๘๘	-
	๔.๘ กองอำนวยการป้องกันและ บรรเทาสาธารณภัยอบต.เขาชัยสน	๐ ๙๕๖๑๗ ๑๙๐๑๕	๐ ๙๕๖๑๗ ๑๙๐๑๕	-
	๔.๙ กองอำนวยการป้องกันและ บรรเทาสาธารณภัยอบต.ควนขนุน	๐ ๙๕๖๑๗ ๑๙๓๙๖	๐ ๙๕๖๑๗ ๑๙๓๙๖	-
	๔.๑๐ กองอำนวยการป้องกันและ บรรเทาสาธารณภัยอบต.พานไเหย	๐ ๙๕๖๑๓ ๘๕๖๑๖	๐ ๙๕๖๑๓ ๘๕๖๑๖	-
	๔.๑๑ กองอำนวยการป้องกันและ บรรเทาสาธารณภัยอบต.ผาละมี	๐ ๙๕๖๑๗ ๙๖๐๑๗	๐ ๙๕๖๑๗ ๙๖๐๑๗	-
	๔.๑๒ กองอำนวยการป้องกันและ บรรเทาสาธารณภัยอบต.เกาะหมาก	๐ ๙๕๖๑๐ ๘๐๑๑๖	๐ ๙๕๖๑๐ ๘๐๑๑๖	-

ลำดับ ที่	หน่วยงาน	โทรศัพท์	โทรสาร	คลื่นความถี่/ นามเรียกขาน
	๔.๑๓ กองอำนวยการป้องกันและ บรรเทาสาธารณภัย อบต. คลองเฉลิม	๐ ๙๔๖๐ ๙๕๘๘	๐ ๙๔๖๐ ๙๕๘๘	๑๖๒.๘๐๐MHz ศูนย์คลองเฉลิม
	๔.๑๔ กองอำนวยการป้องกันและ บรรเทาสาธารณภัย อบต. เขาย่า	๐ ๙๔๖๘ ๗๒๗๑	๐ ๙๔๖๘ ๗๒๗๑	๑๖๒.๘๐๐MHz ศูนย์เขาย่า
	๔.๑๕ กองอำนวยการป้องกันและ บรรเทาสาธารณภัย อบต.เขาปู่	๐ ๙๔๖๘ ๗๒๗๒	๐ ๙๔๖๘ ๗๒๗๒	๑๖๒.๘๐๐MHz ศูนย์เขาปู่
	๔.๑๖ กองอำนวยการป้องกันและ บรรเทาสาธารณภัย อบต.ตะพาน	๐ ๙๔๖๗ ๐๐๑๘	๐ ๙๔๖๗ ๐๐๑๘	๑๖๒.๘๐๐MHz ศูนย์ตะพาน
	๔.๑๗ กองอำนวยการป้องกันและ บรรเทาสาธารณภัย อบต. ป่าบอน	๐ ๙๔๖๒ ๕๓๒๖	๐ ๙๔๖๒ ๕๓๒๖	-
	๔.๑๘ กองอำนวยการป้องกันและ บรรเทาสาธารณภัย อบต.โคกทราย	๐ ๙๔๖๗ ๖๕๓๘	๐ ๙๔๖๗ ๖๕๓๘	-
	๔.๑๙ กองอำนวยการป้องกันและ บรรเทาสาธารณภัย อบต.หนองวง	๐ ๙๔๖๑ ๔๖๔๘	๐ ๙๔๖๑ ๔๖๔๘	-
	๔.๒๐ กองอำนวยการป้องกันและ บรรเทาสาธารณภัย อบต.ทุ่งนารี	๐ ๙๔๖๑ ๘๘๑๘	๐ ๙๔๖๑ ๘๘๑๘	-
	๔.๒๑ กองอำนวยการป้องกันและ บรรเทาสาธารณภัย อบต.วังใหม่	๐ ๙๔๖๒ ๕๔๓๗	๐ ๙๔๖๒ ๕๔๓๗	-
	๔.๒๒ กองอำนวยการป้องกันและ บรรเทาสาธารณภัย อบต.เกาะเต่า	๐ ๙๔๖๐ ๐๑๐๐	๐ ๙๔๖๐ ๐๑๐๐	-
	๔.๒๓ กองอำนวยการป้องกันและ บรรเทาสาธารณภัย อบต.ป่าพะยอม	๐ ๙๔๖๒ ๔๘๔๘	๐ ๙๔๖๒ ๔๘๔๘	-
	๔.๒๔ กองอำนวยการป้องกันและ บรรเทาสาธารณภัย อบต. นาปะขอ	๐ ๙๔๖๑ ๔๓๘๐	๐ ๙๔๖๑ ๔๓๘๐	-
	๔.๒๕ กองอำนวยการป้องกันและ บรรเทาสาธารณภัย อบต.โคกลัก	๐ ๙๔๖๗ ๙๓๘๘	๐ ๙๔๖๗ ๙๓๘๘	-

ลำดับที่	หน่วยงาน	โทรศัพท์	โทรสาร	คลื่นความถี่/ นามเรียกขาน
๕.	โรงพยาบาลจังหวัด/อำเภอ/เอกชน			๑๕๕๕.๑๑๕๕MHz
	๕.๑ โรงพยาบาลพิษณุ	๐ ๗๕๖๑๐ ๗๕๖๐๐	๐ ๗๕๖๑๑ ๒๕๖๒๒	กู้ชีพพิษณุ
	๕.๒ โรงพยาบาลควนบูรณ์	๐ ๗๕๖๑๗ ๒๕๖๑๗	๐ ๗๕๖๑๗ ๒๕๖๑๘	กู้ชีพควนบูรณ์
	๕.๓ โรงพยาบาลกชพร	๐ ๗๕๖๑๘ ๗๐๗๒๐	๐ ๗๕๖๑๘ ๗๐๗๑๗	กู้ชีพกชพร
	๕.๔ โรงพยาบาลบางแก้ว	๐ ๗๕๖๑๗ ๗๕๖๑๑	๐ ๗๕๖๑๗ ๗๕๖๑๔	กู้ชีพบางแก้ว
	๕.๕ โรงพยาบาลเขายี่สิบ	๐ ๗๕๖๑๗ ๑๐๗๑๑	๐ ๗๕๖๑๗ ๑๒๖๑๒	กู้ชีพเขายี่สิบ
	๕.๖ โรงพยาบาลป่าบอน			กู้ชีพป่าบอน
	๕.๗ โรงพยาบาลป่าพะยอม	๐ ๗๕๖๑๒ ๔๑๖๒๓	๐ ๗๕๖๑๒ ๔๑๖๑๗	กู้ชีพป่าพะยอม
	๕.๘ โรงพยาบาลศรีบรรพต	๐ ๗๕๖๑๘ ๗๑๑๐๒		กู้ชีพศรีบรรพต
	๕.๙ โรงพยาบาลนิวยอร์ก	๐ ๗๕๖๑๒ ๗๕๖๑๒-๗		
	๕.๑๐ โรงพยาบาลรวมแพทย์พิษณุ	๐ ๗๕๖๑๑ ๗๑๖๑๖		
	๕.๑๑ โรงพยาบาลศรีนครินทร์	๐ ๗๕๖๑๐ ๕๖๖๐๐		
	๕.๑๒ โรงพยาบาลป่าพะยอม	๐ ๗๕๖๑๗ ๗๐๖๑๑		
๖.	ตำรวจจังหวัด/อำเภอ			
	๖.๑ ตำรวจจังหวัดพิษณุ	๐ ๗๕๖๑๑ ๗๒๕๑๔	๐ ๗๕๖๑๒ ๗๒๖๑๓	๑๕๕๒.๑๐๐MHz พิษณุ
	๖.๒ สถานีตำรวจเมืองพิษณุ	๐ ๗๕๖๑๑ ๗๒๖๑๒	๐ ๗๕๖๑๒ ๗๑๔๑๗	๑๕๕๒.๑๕๐MHz เมืองพิษณุ
	๖.๓ สถานีตำรวจเขายี่สิบ	๐ ๗๕๖๑๗ ๑๐๖๑๗		๑๕๕๒.๑๐๐MHz เขายี่สิบ
	๖.๔ สถานีตำรวจควนบูรณ์	๐ ๗๕๖๑๗ ๑๒๖๐๐	๐ ๗๕๖๑๗ ๑๒๖๐๓	๑๕๕๒.๑๐๐MHz ควนบูรณ์
	๖.๕ สถานีตำรวจป่าพะยอม	๐ ๗๕๖๑๗ ๔๑๕๑๗		๑๕๕๒.๑๐๐MHz ป่าพะยอม
	๖.๖ สถานีตำรวจกชพร	๐ ๗๕๖๑๗ ๗๐๑๑๕		๑๕๕๒.๑๐๐MHz กชพร
	๖.๗ สถานีตำรวจตระโพน	๐ ๗๕๖๑๗ ๕๖๕๑๗		๑๕๕๒.๑๐๐MHz ตระโพน

ลำดับ ที่	หน่วยงาน	โทรศัพท์	โทรสาร	คลื่นความถี่/ นามเรียกขาน
	๖.๘ สถานีตำรวจภูธรศรีบรรพต ๖.๙ สถานีตำรวจภูธรป่าบอน ๖.๑๐ สถานีตำรวจภูธรบางแก้ว ๖.๑๑ สถานีตำรวจภูธรป่าพะยอม ๖.๑๒ สถานีตำรวจภูธรศรีนครินทร์	๐ ๙๕๖๘ ๙๑๑๓ ๐ ๙๕๖๒ ๕๓๕๐ ๐ ๙๕๖๙ ๙๑๑๓ ๐ ๙๕๖๒ ๔๘๓๕ ๐ ๙๕๖๐ ๕๖๕๑		๑๕๒.๙๐๐MHz ศรีบรรพต ๑๕๒.๙๐๐MHz ป่าบอน ๑๕๒.๙๐๐MHz บางแก้ว ๑๕๒.๙๐๐MHz ป่าพะยอม ๑๕๒.๙๐๐MHz ศรีนครินทร์
๗.	องค์กรภาคเอกชน ๗.๑ มูลนิธิพิทักษ์การกุศลมูลนิธิ	๐ ๙๕๖๓ ๓๕๐๐	๐ ๙๕๖๓ ๓๕๐๐	๓๔๘.๔๓๕ MHz ศูนย์ภูมิพิทักษ์

