

## แผนเผชิญเหตุวาทภัย อุทกภัย น้ำป่าไหลหลากและดินโคลนถล่ม จังหวัดแม่ฮ่องสอน

กองอำนวยการป้องกันและบรรเทาสาธารณภัยจังหวัดแม่ฮ่องสอน  
ศาลากลางจังหวัดแม่ฮ่องสอน

วันที่ ๒ เดือน มิถุนายน พ.ศ. ๒๕๖๖

- อ้างอิง : ๑. พระราชบัญญัติป้องกันและบรรเทาสาธารณภัย พ.ศ.๒๕๕๐  
๒. แผนการป้องกันและบรรเทาสาธารณภัยแห่งชาติ พ.ศ.๒๕๖๔-๒๕๗๐  
๓. แผนการป้องกันและบรรเทาสาธารณภัยจังหวัดแม่ฮ่องสอน พ.ศ.๒๕๖๔-๒๕๗๐

### ๑. สถานการณ์ของจังหวัด

#### ๑.๑ สถานการณ์ทั่วไป

จังหวัดแม่ฮ่องสอน ตั้งอยู่ทางภาคเหนือไปทางทิศตะวันตกเฉียงเหนือของประเทศไทย ซึ่งห่างจากกรุงเทพมหานคร ประมาณ ๙๒๔ กิโลเมตร มีพื้นที่ประมาณ ๑๒,๖๘๑.๒๕๙ ตารางกิโลเมตร (๗,๙๖๙,๗๕๐ ไร่) สภาพภูมิประเทศส่วนใหญ่เป็นภูเขาและที่ราบเชิงเขา มีอาณาเขตติดต่อ ดังนี้

- |             |   |
|-------------|---|
| ทิศเหนือ    | ติดต่อกับ สาธารณรัฐแห่งสหภาพเมียนมา ด้านรัฐฉานตอนใต้ รัฐคะยาบางส่วน   |
| ทิศตะวันออก | ติดต่อกับ อำเภอเวียงแหง อำเภอเชียงดาว อำเภอแม่แตง อำเภอกัลยาณิวัฒนา อำเภอแม่แจ่ม อำเภอฮอด และอำเภออมก๋อย จังหวัดเชียงใหม่ |
| ทิศใต้      | ติดต่อกับ อำเภอท่าสองยาง จังหวัดตาก   |
| ทิศตะวันตก  | ติดต่อกับ สาธารณรัฐแห่งสหภาพเมียนมา ด้านรัฐคะยา และรัฐคอกุเล  |

ทั้งนี้ เป็นพรมแดนทางน้ำกั้นสาธารณรัฐแห่งสหภาพเมียนมา ยาวประมาณ ๑๕๗ กิโลเมตร (แม่น้ำสาละวิน ยาว ๑๒๗ กิโลเมตร และแม่น้ำเมย ยาว ๓๐ กิโลเมตร)

#### ๑.๑.๑ ภูมิอากาศ

จังหวัดแม่ฮ่องสอน เป็นจังหวัดที่มีภูมิอากาศแบบร้อนชื้น โดยในฤดูร้อนจะมีอากาศร้อนจัด อากาศหนาวจัดในฤดูหนาว และฝนจะตกชุกในฤดูฝน มีหมอกปกคลุมตลอดทั้งปี สภาพภูมิอากาศจะมีความแตกต่างกันอย่างชัดเจนทั้ง ๓ ฤดูกาล

ฤดูร้อน เริ่มตั้งแต่ช่วงระหว่างกลางเดือนกุมภาพันธ์ ถึงกลางเดือนพฤษภาคม จะมีอากาศร้อนอบอ้าว

ฤดูฝน เริ่มตั้งแต่ช่วงกลางเดือนพฤษภาคม จะได้รับอิทธิพลจากลมมรสุมตะวันตกเฉียงใต้ ทำให้อากาศชุ่มชื้น ฝนจะตกมากซึ่งจะมีปริมาณมากที่สุดในเดือนสิงหาคม - เดือนตุลาคม

ข้อมูลปริมาณน้ำฝน ๓ ปี ย้อนหลัง (๒๕๖๓ - ๒๕๖๕)

สถานี	ปริมาณน้ำฝนรวมตลอดปี (มิลลิเมตร)			จำนวนวันที่ฝนตกตลอด ปี (วัน)			วันที่ปริมาณฝนสูงสุด (มิลลิเมตร/วัน)		
	ปี ๖๓	ปี ๖๔	ปี ๖๕	ปี ๖๓	ปี ๖๔	ปี ๖๕	ปี ๖๓	ปี ๖๔	ปี ๖๕
แม่ฮ่องสอน	๔๘๒.๑	๑,๐๙๒.๕	๑,๔๘๘.๒	๑๑๘	๑๔๔	๑๔๓	๖๖.๗ (๒๘/ส.ค.)	๖๙.๖ (๑๔/ก.ค.)	๑๑๐.๕ (๓๐/มิ.ย.)
แม่สะเรียง	๗๓๖.๔	๑,๓๔๗.๔	๑,๔๑๑.๐	๑๑๒	๑๔๙	๑๔๓	๓๒.๗ (๒๘/พ.ค.)	๖๕.๕ (๑๖/ก.ย.)	๑๐๑.๒ (๒๐/พ.ค.)

\*ข้อมูลจากสถานีอุตุนิยมวิทยาแม่ฮ่องสอน

ฤดูหนาว เริ่มตั้งแต่ช่วงเดือนตุลาคม ถึงกลางเดือนกุมภาพันธ์ โดยได้รับอิทธิพลจากลมมรสุมตะวันออกเฉียงเหนือและความกดอากาศสูงจากประเทศจีน อากาศจะหนาวเย็นมาก

๑.๑.๒ เขตการปกครอง

จังหวัดแม่ฮ่องสอน แบ่งการปกครองออกเป็น ๗ อำเภอ ๔๕ ตำบล ๔๑๕ หมู่บ้าน แบ่งเป็น การบริหารราชการส่วนท้องถิ่น ดังนี้ องค์การบริหารส่วนจังหวัด ๑ แห่ง เทศบาลเมือง ๑ แห่ง เทศบาลตำบล ๖ แห่ง องค์การบริหารส่วนตำบล ๔๒ แห่ง

อำเภอ	การปกครองส่วนท้องถิ่น				ตำบล	หมู่บ้าน	ครัวเรือน	ประชากร
	อบจ.	เทศบาลเมือง	เทศบาลตำบล	อบต.				
เมือง	๑	๑	-	๖	๗	๖๘	๒๘,๗๓๒	๖๓,๘๗๖
ปาย	-	-	๑	๗	๗	๖๒	๑๗,๕๗๗	๓๘,๖๕๙
ปางมะผ้า	-	-	-	๔	๔	๓๘	๘,๗๓๐	๒๒,๑๙๕
ขุนยวม	-	-	๑	๖	๖	๔๓	๙,๗๙๔	๒๓,๗๒๗
แม่ลาน้อย	-	-	๑	๘	๘	๖๙	๑๒,๙๔๙	๓๕,๘๐๑
แม่สะเรียง	-	-	๓	๕	๗	๗๗	๒๔,๒๑๖	๕๕,๓๕๗
สบเมย	-	-	-	๖	๖	๕๘	๑๗,๗๘๐	๔๗,๒๖๕
รวม	๑	๑	๖	๔๒	๔๕	๔๑๕	๑๑๙,๗๗๘	๒๘๖,๘๘๐

(ข้อมูลจากที่ทำการปกครองจังหวัดแม่ฮ่องสอน ณ วันที่ ๑๐ มีนาคม ๒๕๖๖)

๑.๑.๓ แหล่งน้ำที่สำคัญ

แหล่งน้ำธรรมชาติ

จังหวัดแม่ฮ่องสอน เป็นแหล่งกำเนิดแม่น้ำสายสำคัญหลายสาย ประกอบด้วย แม่น้ำสายหลัก ได้แก่ แม่น้ำปาย และแม่น้ำยวม ลำน้ำสาขา ได้แก่ ลำน้ำของ ลำน้ำแม่สะงา ลำน้ำแม่สุรินทร์ ลำน้ำแม่สะมาด ลำน้ำเงา และลำน้ำแม่ริด โดยพื้นที่ลุ่มน้ำทั้งหมดจะไหลลงสู่แม่น้ำสาละวิน ซึ่งอยู่ทางทิศตะวันตกของจังหวัด

### แหล่งน้ำชลประทาน

แหล่งน้ำชลประทานที่มีอยู่ภายในจังหวัด ประกอบด้วยแหล่งน้ำตามโครงการขนาดกลาง โครงการอันเนื่องมาจากพระราชดำริ โครงการหมู่บ้านป้องกันตนเองชายแดน และโครงการขนาดเล็ก ปัจจุบันมีโครงการชลประทาน รวม ๓๑๐ โครงการ มีพื้นที่ชลประทานปัจจุบัน ๑๔๑,๕๘๑ ไร่

ปริมาณน้ำในอ่างเก็บน้ำขนาดกลาง จำนวน ๒ อ่าง ความจุอยู่ที่ระดับเก็บกัก ๑.๒๗ ล้าน ลบ.ม.

ปริมาณน้ำในอ่างเก็บน้ำขนาดเล็ก จำนวน ๒๙ อ่าง ความจุอยู่ที่ระดับเก็บกัก ๑๑.๕ ล้าน ลบ.ม.

### ๑.๒ สถานการณ์เฉพาะ

#### ๑.๒.๑ สถิติการเกิดอุทกภัยย้อนหลัง (อย่างน้อย ๓ ปี)

ปี พ.ศ.	จำนวนครั้งที่เกิด	พื้นที่ (อำเภอ)	ตำบล	หมู่บ้าน	ความเสียหาย
๒๕๖๓	๔๗	๗	๔๓	๓๕๑	บ้านเรือนราษฎรบางส่วน พื้นที่การเกษตร และสิ่งสาธารณูปโภค เช่น ถนน สะพาน อ่างเก็บน้ำ และลำเหมือง
๒๕๖๔	๒๘	๖	๓๓	๑๘๐	บ้านเรือนราษฎรบางส่วน พื้นที่การเกษตร และสิ่งสาธารณูปโภค เช่น ถนน สะพาน อ่างเก็บน้ำ และลำเหมือง
๒๕๖๕	๑๑	๗	๔๐	๒๗๐	บ้านเรือนราษฎรบางส่วน พื้นที่การเกษตร และสิ่งสาธารณูปโภค เช่น ถนน สะพาน อ่างเก็บน้ำ และลำเหมือง

ค่าเฉลี่ยอุทกภัยในพื้นที่จังหวัดแม่ฮ่องสอน ย้อนหลัง ๓ ปี (พ.ศ.๒๕๖๓-๒๕๖๕) จำนวน ๑๑๕ ครั้ง ในพื้นที่ ๗ อำเภอ

จากสถิติพบว่า พ.ศ.๒๕๖๓ เกิดอุทกภัย ๔๗ ครั้ง ในพื้นที่ ๗ อำเภอ โดยเกิดขึ้นในช่วงเดือนกรกฎาคม ถึงเดือนกันยายน โดยมีการประกาศเขตการให้ความช่วยเหลือผู้ประสบภัยพิบัติกรณีฉุกเฉิน และใช้เงินอุดหนุนราชการฯ

พ.ศ.๒๕๖๔ เกิดอุทกภัย ๒๘ ครั้ง ในพื้นที่ ๖ อำเภอ โดยเกิดขึ้นในช่วงเดือนเมษายน ถึงเดือนตุลาคม โดยมีการประกาศเขตการให้ความช่วยเหลือผู้ประสบภัยพิบัติกรณีฉุกเฉินและใช้เงินอุดหนุนราชการฯ

พ.ศ.๒๕๖๕ เกิดอุทกภัย ๑๑ ครั้ง ในพื้นที่ ๗ อำเภอ โดยเกิดขึ้นในช่วงเดือนเมษายน ถึงเดือนตุลาคม โดยมีการประกาศเขตการให้ความช่วยเหลือผู้ประสบภัยพิบัติกรณีฉุกเฉิน โดยไม่ใช้เงินอุดหนุนราชการฯ

#### ๑.๒.๒ พื้นที่เสี่ยงอุทกภัยในลักษณะต่าง ๆ

จังหวัดแม่ฮ่องสอน ส่วนใหญ่เป็นที่พื้นที่ภูเขาสูง ราษฎรอาศัยอยู่บริเวณที่ราบเชิงเขา เมื่อเกิดฝนตกหนักหรือตกติดต่อกันเป็นเวลานาน มีปริมาณฝนสะสมในปริมาณมาก จึงมีความเสี่ยงที่จะเกิดเหตุการณ์น้ำป่าไหลหลาก น้ำท่วมฉับพลัน และดินถล่ม ดังนั้น หมู่บ้าน ทุกหมู่บ้านในจังหวัดแม่ฮ่องสอน มีความเสี่ยงที่จะเกิดเหตุการณ์ดังกล่าว

แผนที่พื้นที่เสี่ยงอุทกภัยจังหวัดแม่ฮ่องสอน

(อ้างอิงจากเขตพื้นที่ประสบสาธารณภัย/เขตการให้ความช่วยเหลือผู้ประสบภัยพิบัติกรณีฉุกเฉิน ปี พ.ศ. 2565)



อ.ปางมะผ้า 4 ตำบล 28 หมู่บ้าน  
 ต.ปางมะผ้า หมู่ที่ 1,2,3,4,5,6,7,8,9,10,11  
 ต.ถ้ำลอด หมู่ที่ 1,2,3,4,5,6  
 ต.สบป่อง หมู่ที่ 1,2,3,4,5,7,8  
 ต.นาปู่ป้อม หมู่ที่ 4,5,6,8

อ.เมืองแม่ฮ่องสอน 5 ตำบล 41 หมู่บ้าน  
 ต.ผาป่อง หมู่ที่ 1,2,3,4,6,7,8,9,10,12  
 ต.ปางหมู หมู่ที่ 4,5,7,9,10,11,13  
 ต.หมอกจำแป่ หมู่ที่ 1,2,3,4,5,6,7,8,9  
 ต.ห้วยปูลิง หมู่ที่ 1,3,4,5,6,7,10,11  
 ต. ห้วยผา หมู่ที่ 1,2,3,4,5,6,8

อำเภอขุนยวม 5 ตำบล 33 หมู่บ้าน  
 ต.เมืองปอน หมู่ที่ 1,2,3,4,5,6,7,8,9,10  
 ต.ขุนยวม หมู่ที่ 1,2,3,5,6  
 ต.แม่อุคอ หมู่ที่ 1,3,4,5,6  
 ต.แม่เงา หมู่ที่ 1,2,3,4,5,6,7,8  
 ต.แม่กิ๊ หมู่ที่ 1,2,3,4,5

อ.ปาย 6 ตำบล 30 หมู่บ้าน  
 ต.เวียงเหนือ หมู่ที่ 4,6,7,8  
 ต.แม่नाเต็ง หมู่ที่ 6,9,10,11  
 ต.ทุ่งยาว หมู่ที่ 1,2,3,4,8,10,11,12  
 ต.เมืองแปง หมู่ที่ 1,2,3,4,8  
 ต.โป่งสา หมู่ที่ 2,3,4,5,6  
 ต.แม่ฮี้ หมู่ที่ 1,2,4,5

อ.แม่สะเรียง 6 ตำบล 43 หมู่บ้าน  
 ต.บ้านกาต หมู่ที่ 2,9,12  
 ต.เสาหิน หมู่ที่ 1,2,3,4,5,6  
 ต.ป่าแป๋ หมู่ที่ 1,3,5,6,7,8,9,12  
 ต.แม่ยวม หมู่ที่ 1,3,4,7,8,11,13  
 ต.แม่สะเรียง หมู่ที่ 1,2,4,5,7,8  
 ต.แม่ทะนะ หมู่ที่ 1,2,3,4,5,6,7,8,9,  
 10,11,12,13

อ.แม่ลาน้อย 8 ตำบล 52 หมู่บ้าน  
 ต.แม่ลาหลวง หมู่ที่ 1,2,3,4,5,6,7,8,9  
 ต.ท่าผาปืม หมู่ที่ 1,2,3,4,5,7,8  
 ต.แม่โถ หมู่ที่ 1,2,3,4,5,6,7,8  
 ต.ห้วยห้อม หมู่ที่ 1,2  
 ต.แม่ลาน้อย หมู่ที่ 3,4,5,7,8,10,11,13,15  
 ต.แม่มาจาง หมู่ที่ 1,2,3,4,5,6,7  
 ต.สันติคีรี หมู่ที่ 3,5,6,7,8  
 ต.ขุนแม่ลาน้อย หมู่ที่ 1,2,3,4,5

อ.สบเมย 6 ตำบล 43 หมู่บ้าน  
 ต.สบเมย หมู่ที่ 1,2,7,8,9,10,11,12  
 ต.แม่คะตวน หมู่ที่ 1,3,4,5,6,8  
 ต.ป่าโป่ง หมู่ที่ 1,2,3,4,5,6,7  
 ต.แม่สามแลบ หมู่ที่ 1,2,3,4,5,6,7,8,9,10  
 ต.แม่สวด หมู่ที่ 1,2,4,8  
 ต.กองก้อย หมู่ที่ 1,2,3,4,5,6,7,9

รวม 7 อำเภอ 40 ตำบล 270 หมู่บ้าน  
 ข้อมูล วันที่ 11 พฤษภาคม 2566

## ๒. ขอบเขต

วาทภัย หมายถึง ภัยที่เกิดขึ้นจากพายุลมแรงจนทำให้เกิดความเสียหายแก่อาคารบ้านเรือนต้นไม้ และสิ่งก่อสร้าง สำหรับในประเทศไทย วาทภัยหรือพายุลมแรงมีสาเหตุมาจาก

(๑) พายุหมุนเขตร้อน คำทั่วไปที่ใช้สำหรับเรียกพายุหมุนหรือพายุไซโคลน (cyclone) ที่มีถิ่นกำเนิดเหนือมหาสมุทรในเขตร้อนแถบละติจูดต่ำ เมื่อเกิดขึ้นแล้วมักเคลื่อนตัวตามกระแสลมส่วนใหญ่ จากทิศตะวันออกเฉียงใต้ไปทางทิศตะวันตก และค่อยโค้งขึ้นไปทางละติจูดสูงแล้วเวียนโค้งกลับไปทางทิศตะวันออกเฉียงใต้ บริเวณที่มีพายุหมุนเขตร้อนเกิดขึ้นเป็นประจำ ได้แก่

- มหาสมุทรแปซิฟิกเหนือด้านตะวันตกและด้านตะวันออกของเอเชีย เรียกว่า “ไต้ฝุ่น”
- มหาสมุทรแอตแลนติกเหนือ บริเวณทะเลแคริบเบียน สหรัฐอเมริกา อเมริกากลาง และมหาสมุทรแปซิฟิกด้านตะวันออก เรียกว่า “เฮอริเคน”

- บริเวณมหาสมุทรอินเดีย มหาสมุทรแปซิฟิกตอนใต้ และบริเวณออสเตรเลียเรียกว่า “ไซโคลน” พายุหมุนเขตร้อนจะใช้เวลาในการก่อตัวประมาณ ๒-๔ วัน เมื่ออยู่ในสภาวะที่เจริญเติบโตเต็มที่จะมีเส้นผ่านศูนย์กลางประมาณตั้งแต่ ๑๐๐ กิโลเมตร ขึ้นไปจนถึง ๓๐๐ กิโลเมตร หรือมากกว่า ความเร็วลมสูงสุดที่บริเวณใกล้ศูนย์กลาง นำมาใช้เป็นการเกณฑ์ในการพิจารณาความรุนแรงของพายุ ซึ่งในย่านมหาสมุทรแปซิฟิกเหนือด้านตะวันตก และทะเลจีนใต้มีการแบ่งตามข้อตกลงระหว่างประเทศ ดังนี้

- พายุดีเปรสชัน (depression) ความเร็วลมใกล้ศูนย์กลางไม่ถึง ๖๓ กม./ชม.
- พายุโซนร้อน (tropical storm) ความเร็วลมใกล้ศูนย์กลาง ๖๓ กม./ชม. แต่ไม่ถึง ๑๑๘ กม./ชม.
- ไต้ฝุ่น (typhoon) ความเร็วลมสูงสุดใกล้ศูนย์กลางตั้งแต่ ๑๑๘ กม./ชม. ขึ้นไปพายุหมุนเขตร้อนก่อให้เกิดภัยพิบัติเนื่องมาจาก ลมแรงจัด คลื่นซัดฝั่ง และฝนตกหนักเป็นบริเวณกว้าง โดยเฉพาะในอาณาบริเวณที่ศูนย์กลางพายุเคลื่อนผ่านจะได้รับผลกระทบมากที่สุด ความเสียหายที่เกิดขึ้นเนื่องจากพายุแปรผันตามความรุนแรงของพายุ เมื่อพายุมีกำลังในขั้นดีเปรสชัน ความเสียหายส่วนใหญ่จะเกิดขึ้นเนื่องจากฝนตกหนักและอุทกภัยที่เกิดขึ้นตามมา เมื่อพายุมีกำลังแรงขึ้นเป็นพายุโซนร้อนหรือไต้ฝุ่น จะมีความเสียหายเพิ่มขึ้นอีกมากทั้งชีวิตและทรัพย์สินเนื่องจากฝนตกหนัก อุทกภัย ลมพัดแรงจัดในทะเลมีคลื่นสูงเป็นอันตรายต่อการเดินเรือ และมีคลื่นซัดฝั่ง

๒. พายุฤดูร้อนและพายุฟ้าคะนอง พายุฟ้าคะนองเป็นปรากฏการณ์ซึ่งเกิดขึ้นเฉพาะที่ ลักษณะที่สำคัญคือมีการปล่อยประจุไฟฟ้าจำนวนมากอย่างทันทีทันใด ในลักษณะของฟ้าผ่าหรือฟ้าแลบ และเกิดเสียงดังคือฟ้าร้อง รวมทั้งมีฝนตกหนัก ลมกระโชกและอาจมีลูกเห็บตกเกิดขึ้นด้วย พายุฤดูร้อนส่วนมากจะเกิดระหว่างเดือนมีนาคมถึงเดือนเมษายน โดยจะเกิดบ่อยในภาคเหนือและภาคตะวันออกเฉียงเหนือ ส่วนภาคกลางและภาคตะวันออก มีการเกิดน้อยครั้งกว่า สำหรับภาคใต้ก็สามารถเกิดได้แต่ไม่บ่อยนัก

อุทกภัย หมายถึง เหตุการณ์ที่มีน้ำท่วมพื้นดินสูงกว่าระดับปกติ ซึ่งมีสาเหตุมาจากปริมาณน้ำฝนมากจนทำให้มีปริมาณน้ำส่วนเกินมาเติมปริมาณน้ำผิวดินที่มีอยู่ตามสภาพปกติ จนเกินขีดความสามารถระบายน้ำของแม่น้ำ ลำคลอง และยังมีสาเหตุมาจากการกระทำของมนุษย์ โดยการปิดกั้นการไหลของน้ำตามธรรมชาติ ทั้งเจตนาและไม่เจตนา จนเป็นอันตรายต่อชีวิตและทรัพย์สินของประชาชนและสิ่งแวดลอม สามารถจำแนกตามลักษณะการเกิดได้ ดังนี้

(๑) น้ำท่วมขัง/น้ำล้นตลิ่ง (Inundation/Over bank flow) เป็นสภาวะน้ำท่วมหรือสภาวะน้ำล้นตลิ่งที่เกิดขึ้นเนื่องจากระบบระบายน้ำไม่มีประสิทธิภาพ มีลักษณะค่อยเป็นค่อยไป อันเป็นผลจากเกิดฝนตกหนัก ณ บริเวณนั้น ๆ ติดต่อกันเป็นเวลาหลายวัน มักเกิดขึ้นในบริเวณที่ราบลุ่มแม่น้ำ และบริเวณชุมชนเมืองใหญ่ ๆ น้ำท่วมขังส่วนใหญ่จะเกิดบริเวณท้ายแม่น้ำและแม่น้ำเป็นบริเวณกว้างเนื่องจากไม่สามารถระบายน้ำได้ทัน

(๒) น้ำท่วมฉับพลัน (Flash Flood) เป็นภาวะน้ำท่วมที่เกิดขึ้นอย่างฉับพลันในพื้นที่เนื่องจากฝนตกหนักในบริเวณพื้นที่ซึ่งมีความชันมาก และมีคุณสมบัติในการกักเก็บน้ำหรือต้านน้ำน้อยหรืออาจเกิดจากสาเหตุอื่น ๆ เช่น เขื่อนหรืออ่างเก็บน้ำพังทลาย น้ำท่วมฉับพลัน มักเกิดขึ้นหลังจากฝนตกหนักและมักเกิดขึ้นในบริเวณที่ราบระหว่างหุบเขา ซึ่งอาจจะมีฝนตกหนักในบริเวณนั้นมาก่อนเลยแต่มีฝนตกหนักมากบริเวณต้นน้ำที่อยู่ห่างออกไป การเกิดน้ำท่วมฉับพลันมีความรุนแรงและเคลื่อนที่ด้วยความเร็วมาก โอกาสที่จะป้องกันและหลบหนีจึงมีน้อย

(๓) ดินถล่มหรือโคลนถล่ม (Landslide or Mud/Debris Flow) หมายถึงปรากฏการณ์ที่มวลดินหรือหินไถลเลื่อนลงจากพื้นที่สูงสู่พื้นที่ต่ำกว่าภายใต้อิทธิพลแรงโน้มถ่วงของโลก และการมีน้ำเป็นตัวกลางทำให้มวลวัสดุเกิดความไม่เสถียรภาพ อัตราการไถลเลื่อนดังกล่าวข้างต้น อาจช้าหรือเร็วขึ้นอยู่กับประเภทของวัสดุ ความลาดชัน สภาพสิ่งแวดล้อม และปริมาณน้ำฝน ในบางกรณีแผ่นดินถล่มอาจเกิดจากแผ่นดินไหวหรือภูเขาไฟระเบิด การเคลื่อนตัวของวัสดุดังกล่าว อาจพัดพาต้นไม้ บ้านเรือน รถยนต์ สิ่งปลูกสร้างอื่น ๆ ชำรุดหรือพังทลาย และยังสามารถทำให้ช่องเปิดของสะพานและแม่น้ำลำคลองอุดตันจนเป็นสาเหตุให้เกิดอุทกภัยขึ้นได้ในเส้นทางการเคลื่อนตัว ปรากฏการณ์ดังกล่าวเป็นอันตรายต่อชีวิตและทรัพย์สินของประชาชนและสิ่งแวดล้อม เป็นอย่างมาก

### ๓. ภารกิจ

กองอำนวยการป้องกันและบรรเทาสาธารณภัยจังหวัดแม่ฮ่องสอน (กอปก.จ.) โดยมีผู้อำนวยการจังหวัดแม่ฮ่องสอน ทำหน้าที่ผู้อำนวยการ ควบคุม สนับสนุน ประสานการปฏิบัติการป้องกันและบรรเทาสาธารณภัยในพื้นที่จังหวัดแม่ฮ่องสอน และให้ส่วนราชการระดับจังหวัดดำเนินการตามข้อสั่งการของผู้บัญชาการจังหวัดแม่ฮ่องสอน อาทิ ด้านการปกป้องดูแลชีวิตและทรัพย์สิน ด้านการปกป้องพื้นที่เศรษฐกิจ พื้นที่เกษตรกรรม หรือพื้นที่สำคัญอื่น ๆ และจัดให้มีการบริหารจัดการน้ำ และการบริหารความเสี่ยงในพื้นที่ตามแผนป้องกันบรรเทาสาธารณภัยจังหวัดแม่ฮ่องสอน

#### ๓.๑ เป้าหมาย

จังหวัดแม่ฮ่องสอน มีการเตรียมการป้องกันและลดผลกระทบจากการเกิดวาตภัย อุทกภัยน้ำป่าไหลหลาก น้ำท่วมฉับพลัน และดินโคลนถล่ม อย่างเป็นระบบ มีการบูรณาการภาคส่วนที่เกี่ยวข้องในการดำเนินการป้องกันและเผชิญเหตุอย่างมีประสิทธิภาพ รวมถึงผู้ประสบภัยได้รับการช่วยเหลืออย่างรวดเร็ว ท้วมถึงและเป็นธรรม

#### ๓.๒ วัตถุประสงค์

(๑) เพื่อป้องกัน ลดความเสี่ยง และบรรเทาผลกระทบต่อชีวิตและทรัพย์สินของประชาชนที่เกิดจากวาตภัย อุทกภัย และดินโคลนถล่ม ได้อย่างเร่งด่วนและทันต่อสถานการณ์

(๒) เพื่อเป็นแนวทางในการเตรียมการป้องกันและประสานการปฏิบัติงาน ระหว่างหน่วยงานต่าง ๆ ที่เกี่ยวข้อง ทั้งหน่วยปฏิบัติหลัก และหน่วยสนับสนุนการปฏิบัติ เพื่อให้สามารถดำเนินการและแก้ไขปัญหาได้อย่างรวดเร็วมีประสิทธิภาพ ตลอดจนฟื้นฟูผู้ประสบภัยและพื้นที่ประสบภัยให้กลับสู่สภาวะปกติโดยเร็ว

#### ๔. หลักการปฏิบัติ

การช่วยเหลือผู้ประสบภัยนั้น จะต้องอาศัยการเตรียมการไว้ให้พร้อมตั้งแต่ก่อนเกิดภัย เพื่อสามารถกำหนดแนวทางในการช่วยเหลือผู้ประสบภัยได้อย่างทันท่วงทีเมื่อเกิดภัย โดยกำหนดรูปแบบวิธีการป้องกัน เช่น ระบบการแจ้งเตือนภัยเพื่อลดผลกระทบที่เกิดจากภัย การจัดแบ่งหน้าที่ความรับผิดชอบ การอำนวยความสะดวก การสั่งการ การแก้ไขปัญหาล่วงหน้า เพื่อเป็นการลดผลกระทบที่เป็นอันตราย และเป็นการสูญเสียชีวิตและทรัพย์สินทั้งภาครัฐและของประชาชน และต้องอาศัยระยะเวลาและความร่วมมือจากประชาชนเป็นหลักเพื่อให้การขับเคลื่อนแผนงานต่างๆ นั้นเกิดประสิทธิภาพสูงสุด ดังนั้นวิธีสร้างความร่วมมือของประชาชนที่ได้ผลมากที่สุด จึงอยู่ที่แนวทางปฏิบัติที่มุ่งเน้นการเกิดประโยชน์ต่อส่วนรวมมากที่สุด มีความยุติธรรม โปร่งใสตรวจสอบได้

##### ๔.๑ ในภาวะปกติ

(๑) การเตรียมการด้านโครงสร้าง สำรองแหล่งน้ำ และเส้นทางกรไหลของน้ำโดยใช้กลไก ภาครัฐ หากพบการตื่นเงินอันเป็นอุปสรรคต่อการรองรับน้ำ หรือมีสิ่งกีดขวางทางน้ำที่เป็นอุปสรรคต่อการระบายน้ำทั้งที่เกิดขึ้นโดยธรรมชาติหรืออาจเกิดจากฝีมือมนุษย์ โดยเฉพาะในช่วงฤดูแล้งที่ผ่านมา ราชฎรอาจมีการสร้างสิ่งกีดขวางทางน้ำเพื่อกักเก็บน้ำตามแหล่งน้ำต่าง ๆ ให้ดำเนินการเร่งแก้ไข ปรับปรุง

##### (๒) การเตรียมการด้านไม่ใช่โครงสร้าง

๑) ทบทวน ปรับปรุงแผนเผชิญเหตุวาทภัย อุทกภัย น้ำป่าไหลหลากและดินถล่ม ทั้งระดับ จังหวัด อำเภอ และองค์กรปกครองส่วนท้องถิ่น ให้เป็นปัจจุบัน โดยเฉพาะข้อมูลพื้นที่เสี่ยงอุทกภัย ตลอดจนการกำหนดแนวทางการให้ความช่วยเหลือ การกำหนดพื้นที่ปลอดภัยเพื่อรองรับการอพยพ และการจัดตั้งศูนย์พักพิงชั่วคราว

๒) ตรวจสอบอุปกรณ์เตือนภัยในพื้นที่เสี่ยงภัย โดยเฉพาะพื้นที่เสี่ยงอุทกภัย และน้ำป่าไหลหลาก แล้วอาจส่งผลกระทบต่อทรัพย์สิน และบ้านเรือนของประชาชน

๓) ประชาสัมพันธ์ เสริมสร้างความรู้ความเข้าใจแก่ประชาชน โดยเฉพาะในพื้นที่ประสบปัญหา จากการเกิดอุทกภัยอยู่บ่อยครั้ง ในการเตรียมรับมือกับสถานการณ์อุทกภัยตลอดช่วงฤดูฝนและสร้างความตระหนัก ในการปฏิบัติตนให้เกิดความปลอดภัย

๔.๒ ในภาวะฉุกเฉิน มุ่งเน้นการจัดการในภาวะฉุกเฉิน ตามมาตรฐาน เป็นเอกภาพและมีความยืดหยุ่น ตามกฎหมายและแผนว่าด้วยการป้องกันและบรรเทาสาธารณภัยตลอดจนระเบียบ กฎหมายอื่นที่เกี่ยวข้อง โดยนำระบบการบัญชาการเหตุการณ์มาใช้ในการปฏิบัติการเผชิญเหตุอุทกภัย การแบ่งมอบพื้นที่ ภารกิจ และหน่วยงานรับผิดชอบให้เกิดความชัดเจน และให้ความสำคัญกับความปลอดภัยของผู้ปฏิบัติงาน และการรักษาชีวิตและทรัพย์สินของประชาชนเป็นสำคัญ

#### ๕. การปฏิบัติ

การลดความเสี่ยงจากอุทกภัย น้ำป่าไหลหลาก น้ำท่วมฉับพลัน และดินถล่ม

##### ๕.๑ แนวทางปฏิบัติในการป้องกันและลดผลกระทบ

กองอำนวยการป้องกันและบรรเทาสาธารณภัยจังหวัดแม่ฮ่องสอน ให้หน่วยงานที่เกี่ยวข้องมีบทบาทในการป้องกันและจัดการสาธารณภัยในพื้นที่จังหวัดแม่ฮ่องสอน โดยอิงอำนาจหน้าที่จากแผนป้องกันและบรรเทาสาธารณภัยจังหวัดแม่ฮ่องสอน พ.ศ.๒๕๕๘ (ฉบับปรับปรุง พ.ศ.๒๕๖๓) โดยแบ่งโซนพื้นที่เป็น ๒ โซน ดังนี้

โซนที่ ๑ (โซนใต้) ประกอบด้วย อำเภอขุนยวม อำเภอแม่ลาน้อย อำเภอแม่สะเรียง  
และอำเภอสบเมย

โซนที่ ๒ (โซนเหนือ) ประกอบด้วย อำเภอเมืองแม่ฮ่องสอน อำเภอป่าเย็บ และอำเภอปางมะผ้า  
มีรองผู้ว่าราชการจังหวัดแม่ฮ่องสอน ด้านสังคมและความมั่นคง เป็นประธานคณะกรรมการ  
หัวหน้าส่วนราชการ สำนักงาน หน่วยงานที่เกี่ยวข้องในพื้นที่อำเภอดังกล่าว รวมถึงองค์กรปกครองส่วนท้องถิ่น  
กำนัน ผู้ใหญ่บ้าน เป็นคณะกรรมการ

ผู้อำนวยการอำเภอ ผู้อำนวยการท้องถิ่น ประธานการปฏิบัติกับกองอำนาจการ  
ป้องกันและบรรเทาสาธารณภัยจังหวัดแม่ฮ่องสอน เพื่อเตรียมความพร้อมในการป้องกันและบรรเทาภัย  
จากวาตภัย อุทกภัย น้ำป่าไหลหลาก น้ำท่วมฉับพลัน และดินถล่ม ดังนี้

- การสำรวจและจัดทำพื้นที่เสี่ยงภัยให้เป็นปัจจุบัน โดยปรับปรุงข้อมูลพื้นที่เสี่ยง  
ต่อการเกิดอุทกภัย น้ำป่าไหลหลาก น้ำท่วมฉับพลัน และดินถล่ม ระบุรายละเอียดของพื้นที่ที่จำเป็น  
ต่อการวิเคราะห์ความรุนแรงของภัย เช่น ชื่อหมู่บ้าน ตำบล จำนวนประชากร จำนวนครัวเรือน สถานที่ตั้ง  
ลักษณะของอันตรายที่จะเกิดความเสียหายที่อาจได้รับ เส้นทางอพยพ และเส้นทางเข้าช่วยเหลือ รวมทั้งพื้นที่  
ปลอดภัยเพื่อรองรับการอพยพ จัดทำแผนที่ประกอบเพื่อเป็นข้อมูลในการเตรียมการป้องกันและแก้ไขปัญหา  
ตามลำดับความเร่งด่วน

- การเฝ้าระวังและแจ้งเตือนภัย ให้ติดตามการรายงานข่าวพยากรณ์อากาศ  
การพยากรณ์ระดับน้ำ จากหน่วยงานที่เกี่ยวข้อง

- ติดตามข่าวจากทางราชการและคำเตือน การคาดการณ์กำลังลม ปริมาณน้ำฝน  
และพื้นที่ที่คาดว่าจะเกิดอุทกภัย น้ำป่าไหลหลาก น้ำท่วมฉับพลัน และดินถล่ม จากสถานีอุตุนิยมวิทยา  
จังหวัดแม่ฮ่องสอน หรือกรมอุตุนิยมวิทยา

- ติดตามตรวจสอบระดับน้ำในพื้นที่ โดยจัดให้มีข้อมูลของระดับน้ำทะเล ระดับน้ำท่า  
ในลำน้ำสำคัญ ลำน้ำใกล้ชุมชน และปริมาณการไหลของน้ำในแม่น้ำและบริเวณที่คาดว่าจะเกิดน้ำท่วม  
จากโครงการชลประทานแม่ฮ่องสอน กรมชลประทาน

- ติดตามตรวจสอบสิ่งปลูกสร้าง บ้านเรือน บ้ายโฆษณาขนาดใหญ่ ให้อยู่ในสภาพ  
มั่นคงแข็งแรง ตัดแต่งกิ่งไม้ในพื้นที่ชุมชน

- จัดให้มีระบบการกระจายข่าว และสัญญาณเตือนภัยครอบคลุมพื้นที่ เพื่อให้  
ประชาชนและเจ้าหน้าที่ได้รับทราบล่วงหน้าถึงภัยที่อาจเกิดขึ้น เพื่อเตรียมการป้องกันชีวิตและทรัพย์สิน  
ให้ปลอดภัยได้ทันเวลา

- การประชาสัมพันธ์ ให้ประชาสัมพันธ์จังหวัดแม่ฮ่องสอน สถานีวิทยุกระจายเสียง  
แห่งประเทศไทยจังหวัดแม่ฮ่องสอน อำเภอ เทศบาล และองค์การบริหารส่วนตำบล กระจายข่าวสาร  
ของส่วนราชการให้ประชาชนรับทราบ อย่างถูกต้อง รวดเร็ว และมีประสิทธิภาพ

- แจ้งเตือนภัยให้ประชาชนในพื้นที่เสี่ยงอุทกภัย น้ำป่าไหลหลาก น้ำท่วมฉับพลัน  
และดินถล่ม ทราบ ให้ระมัดระวังอันตรายและความเสียหายที่อาจเกิดขึ้น รวมทั้งเตรียมพื้นที่ และวิธีการ  
อพยพประชาชน เพื่อให้สามารถสั่งปฏิบัติการอพยพได้ทันที ตลอดจนฝึกซ้อมการอพยพเพื่อเตรียมความพร้อม  
ให้แก่ประชาชน



- จัดเตรียมคน เครื่องมือเครื่องใช้ เครื่องจักรกล วัสดุอุปกรณ์ และสถานที่ที่จำเป็นต่อการป้องกัน กำหนดวิธีการปฏิบัติ และขั้นตอนการปฏิบัติ ให้สามารถปฏิบัติงานได้อย่างต่อเนื่อง และมีประสิทธิภาพ เช่น เรือเร็วกู้ภัย เครื่องสูบน้ำ เครื่องจักรกล เครื่องมือเครื่องใช้ในการกู้ภัย กระสอบทราย เสื้อผ้า เครื่องนุ่งห่ม ยารักษาโรค ข้าวสาร อาหารแห้ง ฯลฯ เพื่อเตรียมนำไปใช้ในกรณีที่เกิดภัย
- กำหนดวิธีการป้องกันทุกด้าน เพื่อป้องกันและลดผลกระทบจากอุทกภัย น้ำป่าไหลหลาก น้ำท่วมฉับพลัน และดินถล่ม ตามโครงการที่ได้ดำเนินการตามปกติและโครงการพิเศษของทางราชการ





**๕.๒ แนวทางปฏิบัติในการเตรียมความพร้อมทรัพยากร**

**การเตรียมความพร้อมทรัพยากร เครื่องจักรกลสาธารณภัย**

- ให้สำนักงานป้องกันและบรรเทาสาธารณภัยจังหวัดแม่ฮ่องสอน จัดเตรียมบัญชีเครื่องจักรกลสาธารณภัยให้เป็นปัจจุบัน และแจ้งหน่วยงานเครือข่ายทุกหน่วยงานที่เกี่ยวข้องให้เตรียมเครื่องจักรกลสาธารณภัยให้อยู่ในสภาพพร้อมใช้งาน (ภาคผนวก ก)
- ประสานศูนย์ป้องกันและบรรเทาสาธารณภัย เขต ๑๐ ลำปาง และมณฑลทหารบกที่ ๓๓ เพื่อขอสนับสนุนชุดปฏิบัติการเคลื่อนที่เร็วปฏิบัติงานในพื้นที่ กำลังทหาร เรือผลักดันน้ำ เรือท้องแบน เครื่องสูบน้ำระยะไกล สะพานแบร็ง เครื่องจักรหนักต่าง ๆ

**๕.๓ แนวทางปฏิบัติตามกระบวนการแจ้งเตือนภัย**

จังหวัดแม่ฮ่องสอน กำหนดระดับของการเตือนอุทกภัย น้ำป่าไหลหลาก และดินถล่ม เป็น ๕ ระดับ

สัญลักษณ์	แนวทางการปฏิบัติ
	สถานการณ์ภัยรุนแรงสูงสุดให้ปฏิบัติตามข้อสั่งการ
	สถานการณ์ภัยรุนแรงเจ้าหน้าที่กำลังดำเนินการควบคุมสถานการณ์ ให้อพยพไปยังสถานที่ปลอดภัยและปฏิบัติตามแนวทางที่กำหนด
	เตือนภัยการเกิดสาธารณภัย ซึ่งมีแนวโน้มที่รุนแรงมากขึ้นเป็นลำดับ ให้ประชาชนในพื้นที่จัดเตรียมความพร้อมรับสถานการณ์และปฏิบัติตามคำแนะนำ
	มีความเป็นไปได้ที่จะเกิดสาธารณภัยในพื้นที่ ให้ประชาชนในพื้นที่เฝ้าระวังโดยติดตามข้อมูลข่าวสารอย่างใกล้ชิดทุกๆ ๒๔ ชั่วโมง
	เหตุการณ์กลับเข้าสู่ภาวะปกติ หรือพื้นที่ไม่ได้รับผลกระทบจากสาธารณภัย

กองอำนวยการป้องกันและบรรเทาสาธารณภัยจังหวัดแม่ฮ่องสอน/อำเภอ/เทศบาล/องค์การบริหารส่วนตำบล ในเขตพื้นที่ที่คาดว่าจะเกิดภัย มีหน้าที่ในการแจ้งเตือนภัยล่วงหน้าแก่ผู้ที่คาดว่าจะได้รับผลกระทบในพื้นที่เสี่ยงภัย ให้เฝ้าระวังและเตรียมความพร้อมรับสถานการณ์ จนถึงอพยพประชาชนไปสู่ที่ปลอดภัยได้ โดยให้กองอำนวยการป้องกันและบรรเทาสาธารณภัยจังหวัดแม่ฮ่องสอน/อำเภอ/เทศบาล/องค์การบริหารส่วนตำบล มีกระบวนการแจ้งเตือนภัย ดังนี้

(๑) การเฝ้าระวังติดตามสถานการณ์ เป็นการติดตามข้อมูลความเคลื่อนไหวของเหตุการณ์ที่อาจส่งผลให้เกิดสาธารณภัย รวมทั้งทำหน้าที่เฝ้าระวัง ให้ข้อมูลข่าวสารแก่ประชาชน โดยให้ส่วนราชการหน่วยงานที่มีความรู้และเครื่องมือทางเทคนิค เช่น สถานีอุตุนิยมวิทยา โครงการชลประทาน หรือหน่วยงานที่เกี่ยวข้องในแต่ละภัย ทำหน้าที่เฝ้าระวังและติดตามสถานการณ์ตลอด ๒๔ ชั่วโมง รายงานให้กองอำนวยการป้องกันและบรรเทาสาธารณภัยจังหวัด ทราบเป็นระยะ

(๒) การแจ้งเตือนล่วงหน้า โดยแจ้งข้อมูลข่าวสาร สิ่งบ่งชี้ว่ามีแนวโน้มที่จะเกิดสาธารณภัยขึ้นในพื้นที่ที่มีความเสี่ยงภัยไปยังส่วนราชการ หน่วยงาน กองอำนวยการป้องกันและบรรเทาสาธารณภัยในแต่ละระดับ และประชาชน เพื่อให้ติดตามข้อมูลข่าวสารความเคลื่อนไหวอย่างต่อเนื่อง

(๓) การแจ้งเตือนภัย เป็นการยืนยันข้อมูลว่ามีโอกาสเกิดสาธารณภัยมากกว่าร้อยละ ๖๐ และเป็นการแจ้งแนวทางปฏิบัติให้กับส่วนราชการ หน่วยงาน กองอำนวยการป้องกันและบรรเทาสาธารณภัยในแต่ละระดับ และประชาชนในพื้นที่เสี่ยงภัย เพื่อให้เตรียมความพร้อมรับมือกับสาธารณภัยที่จะเกิดขึ้น ได้แก่ คาดการณ์ระยะเวลา และบริเวณพื้นที่ที่จะเกิดสาธารณภัย ผลกระทบที่อาจเกิดขึ้น ความยาวนานของภัย แนวทางการปฏิบัติตนของส่วนราชการ หน่วยงาน และประชาชน การเตรียมความพร้อมรับมือ เช่น อาหาร เครื่องดื่ม ยารักษาโรค เป็นต้น ทั้งให้กองอำนวยการป้องกันและบรรเทาสาธารณภัยในพื้นที่ รายงานผลการปฏิบัติให้กองอำนวยการป้องกันและบรรเทาสาธารณภัยจังหวัด ทราบนับตั้งแต่ได้รับแจ้งการเตือนภัย เป็นการยืนยันการสื่อสารสองทาง

(๔) การรับมือและการอพยพ กองอำนวยการป้องกันและบรรเทาสาธารณภัยจังหวัดแม่ฮ่องสอน ดำเนินการตามแผนเผชิญเหตุ รับมือกับสาธารณภัยที่เกิดขึ้น โดยมีศูนย์ป้องกันและบรรเทาสาธารณภัย เขต ๑๐ ลำปาง เป็นหน่วยงานสนับสนุนทรัพยากร เครื่องมือพิเศษ และกองอำนวยการป้องกันและบรรเทาสาธารณภัยอำเภอ กำกับดูแล และให้การสนับสนุนช่วยเหลือ ศูนย์อำนวยการป้องกันและบรรเทาสาธารณภัย องค์การปกครองส่วนท้องถิ่น จัดเตรียมการอพยพ เส้นทางการอพยพ และจัดเตรียมศูนย์พักพิงชั่วคราว ทั้งนี้ ให้กองอำนวยการป้องกันและบรรเทาสาธารณภัยจังหวัดแม่ฮ่องสอน รายงานและประเมินสถานการณ์ให้กองอำนวยการป้องกันและบรรเทาสาธารณภัยกลาง ทราบเป็นระยะ และหากเกินศักยภาพที่จะรับมือกับสถานการณ์ได้ให้รายงานให้ทราบทันที

กระบวนการ	หน่วยงานรับผิดชอบ	หมายเหตุ
๑. การเฝ้าระวังติดตามสถานการณ์	- สถานีอุตุนิยมวิทยาแม่ฮ่องสอน - โครงการชลประทานแม่ฮ่องสอน - สำนักงานทรัพยากรน้ำ ภาค ๑ - สำนักงาน ปก.จังหวัดแม่ฮ่องสอน	- เฝ้าระวังการเปลี่ยนแปลงของสภาพอากาศ - เฝ้าระวังสถานการณ์ การเปลี่ยนแปลงในสภาพต่างๆ - ส่งข้อมูลเข้าคลังข้อมูล และแลกเปลี่ยนข้อมูลหน่วยปฏิบัติ เตรียมความพร้อมเตรียมประชาชน
๒. การแจ้งเตือนล่วงหน้า	- สถานีอุตุนิยมวิทยาแม่ฮ่องสอน - สำนักงานประชาสัมพันธ์จังหวัดแม่ฮ่องสอน	- หน่วยงานเฝ้าระวังวิเคราะห์ข้อมูล - ส่งผลการวิเคราะห์เข้าคลังข้อมูล - คาดว่าผลกระทบให้ข้อมูลแก่ประชาชน และหน่วยปฏิบัติ - หมายเหตุปฏิบัติแจ้งเตือนภัยล่วงหน้าสู่ชุมชน - ให้กองอำนวยการป้องกันและบรรเทาสาธารณภัยตั้งศูนย์บัญชาการเหตุการณ์
๓. การแจ้งเตือนภัย	- กองอำนวยการป้องกันและบรรเทาสาธารณภัยจังหวัดแม่ฮ่องสอน - ศูนย์ป้องกันและบรรเทาสาธารณภัย เขต ๑๐ ลำปาง - สถานีอุตุนิยมวิทยาแม่ฮ่องสอน - สำนักงาน ปก.จังหวัดแม่ฮ่องสอน	- คาดว่าผลกระทบรุนแรง ตั้งให้แจ้งเตือนภัย Command Center - แจ้งเตือนประชาชนผ่านสื่อ - แจ้งเตือนหน่วยปฏิบัติชุมชน - ประสานภาคีเครือข่าย เตรียมทรัพยากร - ตั้งศูนย์พักพิง - การแจ้งยกเลิกการเตือนภัย
๔. การรับมือและการอพยพ	- ศูนย์บัญชาเหตุการณ์จังหวัดแม่ฮ่องสอน - ศูนย์บัญชาเหตุการณ์อำเภอ - ศูนย์ปฏิบัติการฉุกเฉิน อบท.	- อพยพ จัดการศูนย์พักพิง การรายงานสถานการณ์ - การจัดการในภาวะฉุกเฉินตามแผน - การส่งผู้อพยพกลับ

**๕.๔ แนวทางปฏิบัติร่วมกับหน่วยทหารในพื้นที่**

จังหวัดแม่ฮ่องสอน มีหน่วยทหารในพื้นที่ ๔ หน่วยหลัก ได้แก่ หน่วยเฉพาะกิจสิงหนาท (รับผิดชอบพื้นที่ อำเภอเมืองแม่ฮ่องสอน อำเภอขุนยวม) กองพันทหารราบที่ ๕ กรมทหารราบที่ ๗ (รับผิดชอบพื้นที่ อำเภอป่าเย็บ อำเภอปางมะผ้า) หน่วยเฉพาะกิจกรมทหารพราน ที่ ๓๖ และหน่วยพัฒนาการเคลื่อนที่ ๓๖ (รับผิดชอบพื้นที่ อำเภอแม่สะเรียง อำเภอแม่ลาน้อย อำเภอสบเมย) โดยให้หน่วยทหารในพื้นที่ทำหน้าที่ เป็นกำลังสนับสนุนการปฏิบัติงาน ทั้งก่อนเกิดภัย ขณะเผชิญเหตุ และการฟื้นฟูช่วยเหลือบรรเทาทุกข์หลังเกิดภัย อาทิ การตรวจสอบพื้นที่ภัยพิบัติ การจัดการกำลังพล ยุทโธปกรณ์ และเครื่องมือต่าง ๆ ทั้งนี้ โดยยึดกรอบ การปฏิบัติตามมาตรฐานหลักสากลและมาตรา ๔๖ แห่งพระราชบัญญัติป้องกันและบรรเทาสาธารณภัย พ.ศ.๒๕๕๐

เมื่อมีการประกาศกฎอัยการศึก หรือประกาศสถานการณ์ฉุกเฉิน หรือมีคำสั่ง จากผู้บัญชาการป้องกันและบรรเทาสาธารณภัยแห่งชาติ หรือมีคำสั่งจากรองผู้บัญชาการป้องกันและบรรเทา สาธารณภัยแห่งชาติ กองอำนาจการป้องกันและบรรเทาสาธารณภัยจังหวัดแม่ฮ่องสอน จะปรับสภาพ เป็นศูนย์ปฏิบัติการพิทักษ์พื้นที่ส่วนหลังจังหวัดและขึ้นทางยุทธการกับฝ่ายทหาร

รายชื่อ	พื้นที่รับผิดชอบ	หมายเลขโทรศัพท์เพื่อประสานงาน
หน่วยเฉพาะกิจสิงหนาท	- อำเภอเมืองแม่ฮ่องสอน - อำเภอขุนยวม	โทรศัพท์ ๐-๕๓๖๑-๓๑๕๐ โทรสาร ๐-๕๓๖๑-๓๑๕๐
กองพันทหารราบที่ ๕ กรมทหารราบที่ ๗	- อำเภอป่าเย็บ - อำเภอปางมะผ้า	โทรศัพท์ ๐-๕๓๖๙-๙๐๒๕ โทรสาร ๐-๕๓๖๙-๙๐๒๕
หน่วยพัฒนาการเคลื่อนที่ ๓๖	- อำเภอแม่สะเรียง - อำเภอแม่ลาน้อย - อำเภอสบเมย	โทรศัพท์ ๐-๕๓๖๘-๗๒๐๑ โทรสาร ๐-๕๓๖๘-๗๒๐๑
หน่วยเฉพาะกิจกรมทหารพรานที่ ๓๖	- อำเภอแม่สะเรียง - อำเภอแม่ลาน้อย - อำเภอสบเมย	โทรศัพท์ ๐-๕๓๖๘-๑๓๐๐ โทรสาร ๐-๕๓๖๘-๑๓๐๐

**๕.๕ แนวทางปฏิบัติร่วมกับภาคประชาสังคม องค์กรสาธารณกุศล ประชาชนจิตอาสาในพื้นที่**

ขั้นตอนการปฏิบัติงาน แบ่งพื้นที่รับผิดชอบให้องค์กรสาธารณกุศล มูลนิธิ สมาคม และองค์กรปกครองส่วนท้องถิ่น ที่มีชุดกู้ชีพ กู้ภัย ประเภท จำนวน อุปกรณ์พิเศษ ฯลฯ ข้อมูลทักษะความถนัด ของชุดปฏิบัติงาน รวมถึงประชาชนจิตอาสา ในพื้นที่

(๑) ที่ทำการปกครองจังหวัดแม่ฮ่องสอน และที่ทำการปกครองอำเภอ จัดให้มี ทีมประชาชนจิตอาสา เพื่อปฏิบัติหน้าที่อย่างเหมาะสม

(๒) สำนักงานพัฒนาสังคมและความมั่นคงของมนุษย์จังหวัดแม่ฮ่องสอน และหน่วยงาน ที่เกี่ยวข้อง จัดเจ้าหน้าที่ประสานงานกับศูนย์บัญชาการเหตุการณ์แต่ละระดับ (กรณีเกิดสาธารณภัย) เพื่อร่วม ปฏิบัติการป้องกันและบรรเทาสาธารณภัย และการช่วยเหลือสงเคราะห์ผู้ประสบภัยให้เป็นไปอย่างมีเอกภาพ โดยเฉพาะการจัดเตรียม/ตั้งศูนย์พักพิง การจัดตั้งศูนย์รับความช่วยเหลือต่าง ๆ

(๓) สำนักงานสาธารณสุขจังหวัดแม่ฮ่องสอน และหน่วยงานที่เกี่ยวข้องร่วมกับองค์กร สาธารณกุศล จัดทำแนวทางปฏิบัติในการสนับสนุนกำลังทรัพยากร เจ้าหน้าที่ อุปกรณ์ เครื่องมือ เพื่อการ ปฏิบัติงานขององค์กร ในการจัดการสาธารณภัยแต่ละระดับ

องค์การสาธารณกุศลที่สำคัญ ในพื้นที่จังหวัดแม่ฮ่องสอน จำนวน ๔ แห่ง ดังนี้

ที่	ชื่อองค์การสาธารณกุศล	พื้นที่รับผิดชอบ	หมายเลขโทรศัพท์
๑	มูลนิธิบรรเทาสาธารณภัยจังหวัดแม่ฮ่องสอน	อ.เมืองแม่ฮ่องสอน อ.ปางมะผ้า	๐๘-๙๖๓๕-๙๕๘๘
๒	สมาคมกู้ภัยปายสามัคคีการกุศล	อ.ปาย อ.ปางมะผ้า	๐๙-๑๘๕๒-๑๗๐๙
๓	สมาคมกู้ภัยร่วม จุดขุนยวม	อ.ขุนยวม อ.แม่ลาน้อย	๐๘-๖๑๘๔-๐๖๓๘
๔	สมาคมกู้ชีพ-กู้ภัยแม่สะเรียง	อ.แม่สะเรียง อ.แม่ลาน้อย อ.สบเมย	๐๘-๕๖๕๑-๕๙๑๔

๕.๖ แนวทางการกำหนดพื้นที่/ศูนย์พักพิงชั่วคราว และการอพยพ

เมื่อคาดว่าจะเกิดสาธารณภัยในพื้นที่ใดและในพื้นที่นั้นที่มีผู้อยู่อาศัย จะก่อให้เกิดอันตรายหรือเกิดความต่อการปฏิบัติหน้าที่ในการป้องกันและบรรเทาสาธารณภัย ให้ผู้อำนวยการอำเภอหรือผู้อำนวยการท้องถิ่น จัดเตรียมสถานที่พักพิงชั่วคราวเพื่อรองรับผู้ประสบภัย

(๑) จัดให้มีสถานที่ปลอดภัยและที่อยู่อาศัยชั่วคราวแก่ผู้ประสบภัย ประชาชน และเจ้าหน้าที่ โดยจัดระเบียบพื้นที่อพยพให้เป็นสัดส่วนแต่ละครอบครัวหรือแต่ละชุมชน กำหนดสถานที่อพยพที่มีความมั่นคง แข็งแรง เช่น วัด โรงเรียน เป็นต้น

(๒) สสำรวจและจัดกลุ่มผู้ประสบภัยโดยแบ่งประเภทบุคคลตามลำดับความเร่งด่วน เช่น ผู้ป่วยทุพพลภาพ คนพิการ คนชรา เด็ก และสตรี ตามลำดับ

(๓) เตรียมจัดการด้านสุขาภิบาลในศูนย์พักพิง เช่น สุขา การกำจัดขยะมูลฝอยและอื่น ๆ

(๔) ประเมินการค่าใช้จ่ายที่ใช้ในศูนย์พักพิงชั่วคราว

หากเกิดสถานการณ์รุนแรง ให้อพยพผู้ประสบภัยไปยังศูนย์พักพิงชั่วคราวที่จัดเตรียมไว้ โดยมอบหมายให้สำนักงานพัฒนาสังคมและความมั่นคงของมนุษย์จังหวัดแม่ฮ่องสอน เป็นผู้รับผิดชอบหลัก

ทั้งนี้ การจัดเตรียมจัดตั้งศูนย์พักพิงชั่วคราว ให้เป็นไปตามความเหมาะสมและมีประสิทธิภาพ โดยต้องมีการจัดการภายในศูนย์พักพิงชั่วคราว ประกอบด้วย ผู้จัดการศูนย์พักพิงชั่วคราว ซึ่งมีหน่วยงานของรัฐ องค์กรปกครองส่วนท้องถิ่น หรือผู้อำนวยการโรงเรียน เป็นผู้จัดการศูนย์พักพิงชั่วคราว และต้องมีการเก็บบันทึกข้อมูลผู้อพยพอย่างเป็นระบบ

๖. การจัดการในภาวะฉุกเฉิน

๖.๑ องค์การปฏิบัติในภาวะฉุกเฉิน

ก. ศูนย์บัญชาการเหตุการณ์จังหวัด

กองอำนวยการป้องกันและบรรเทาสาธารณภัยจังหวัดแม่ฮ่องสอน จัดตั้งศูนย์บัญชาการเหตุการณ์จังหวัดแม่ฮ่องสอน เพื่อเป็นศูนย์กลางในการรับการสนับสนุนทรัพยากรในการจัดการสาธารณภัยของจังหวัด จากส่วนราชการ หน่วยงาน เพื่อสนับสนุนการทำงานให้มีเอกภาพและประสิทธิภาพ

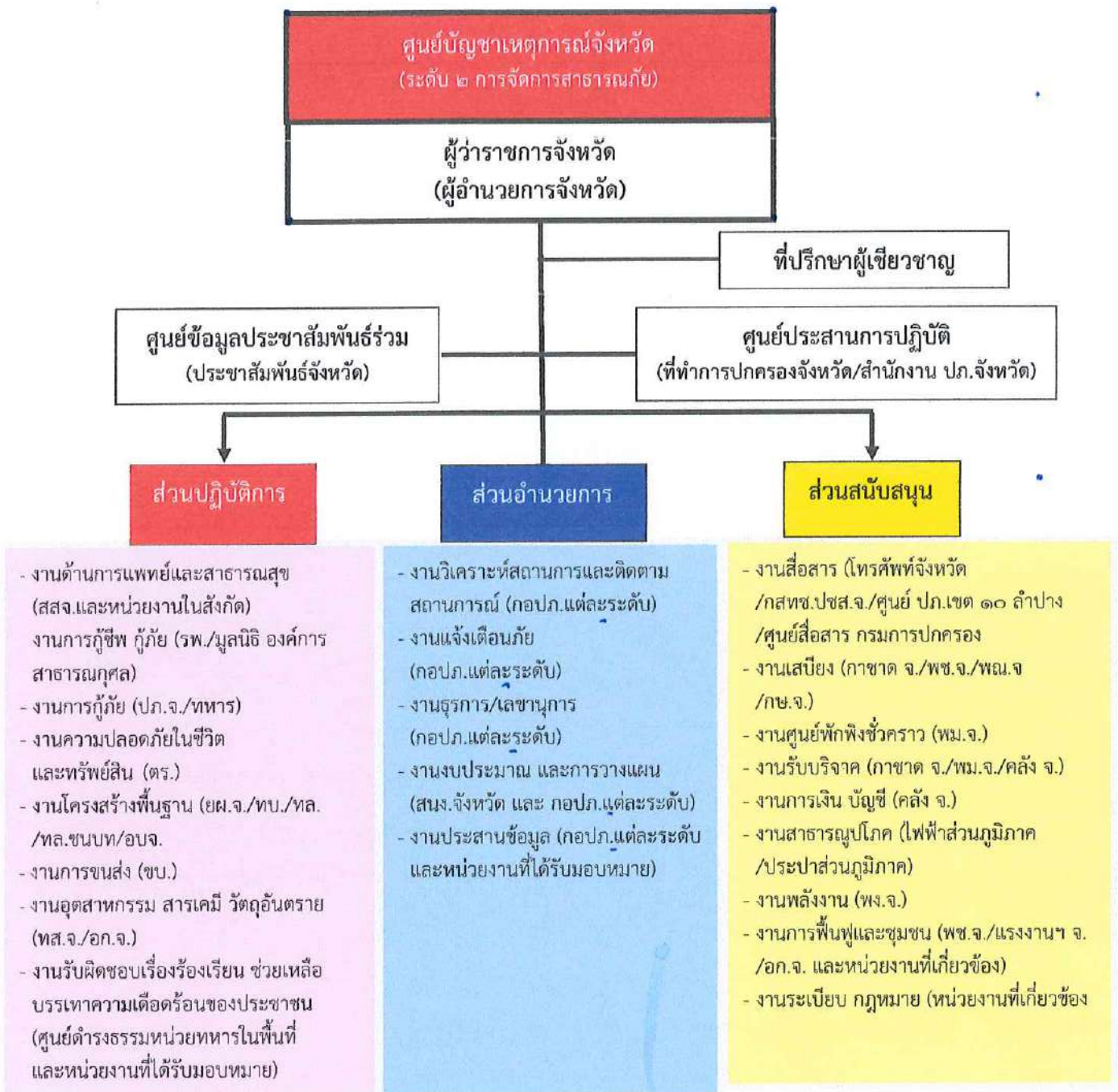

### ข. ศูนย์บัญชาการเหตุการณ์ส่วนหน้าจังหวัด

หากเมื่อสาธารณสุขในพื้นที่จังหวัดแม่ฮ่องสอน ลุกลามขยายเป็นวงกว้าง ประชาชน ได้รับผลกระทบจำนวนมากและผู้บัญชาการป้องกันและบรรเทาสาธารณภัยแห่งชาติ หรือนายกรัฐมนตรี ตัดสินใจยกระดับการจัดการสาธารณสุขของจังหวัดแม่ฮ่องสอน เป็นการจัดการสาธารณสุขขนาดใหญ่ (ระดับ ๓) หรือ การจัดการสาธารณสุขร้ายแรงอย่างยิ่ง (ระดับ ๔) ศูนย์บัญชาการเหตุการณ์จังหวัดแม่ฮ่องสอน (ศบก.จ.มส) จะแปรสภาพเป็น “ศูนย์บัญชาการเหตุการณ์ส่วนหน้าจังหวัดแม่ฮ่องสอน” และรับข้อสั่งการจาก กองบัญชาการป้องกันและบรรเทาสาธารณภัยแห่งชาติไปปฏิบัติ โดยกำหนดรูปแบบขององค์กรปฏิบัติ ตั้งแต่ระดับจังหวัดถึงระดับพื้นที่ ดังนี้

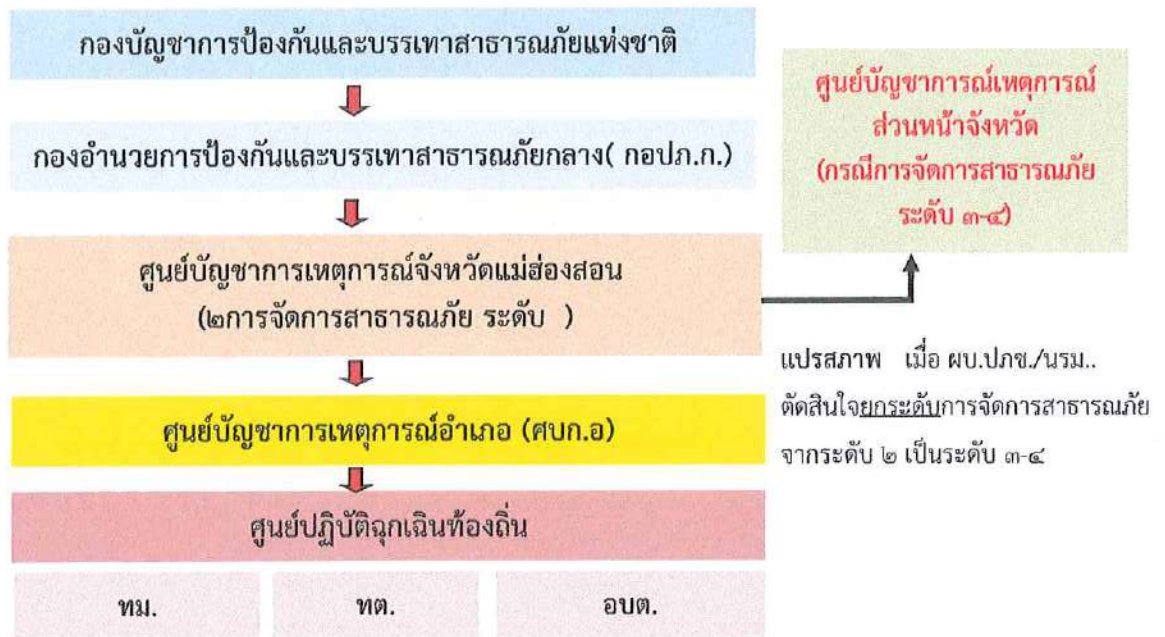

**๖.๒ แนวทางปฏิบัติในการบัญชาการเหตุการณ์**

ให้ผู้บัญชาการตามพระราชบัญญัติป้องกันและบรรเทาสาธารณภัย พ.ศ.๒๕๕๐ เป็นผู้บัญชาการเหตุการณ์ในแต่ละระดับ ทั้งนี้ เพื่อสั่งการ ควบคุม และประสานความร่วมมือของแต่ละหน่วยงาน ในการจัดการในภาวะฉุกเฉิน และเป็นระบบปฏิบัติการในการระดมทรัพยากรไปยังที่เกิดเหตุ เพื่อให้สามารถปกป้องชีวิตทรัพย์สิน และสิ่งแวดลอมเป็นไปอย่างมีประสิทธิภาพและบรรลุวัตถุประสงค์ โดยให้ทุกส่วนราชการ หน่วยงาน และภาคเอกชนใช้ระบบบัญชาการเหตุการณ์เป็นระบบมาตรฐานของประเทศในการจัดการในภาวะฉุกเฉิน โดยมีวัตถุประสงค์การบัญชาเหตุการณ์ ดังนี้

- (๑) ใช้ทรัพยากรในการปฏิบัติงานอย่างคุ้มค่า และมีประสิทธิภาพ
- (๒) ความปลอดภัยทั้งผู้ประสบภัยและเจ้าหน้าที่ผู้ปฏิบัติงาน
- (๓) การจัดการสาธารณสุขมีประสิทธิภาพ

ระดับการจัดการ สาธารณภัย	องค์กรรับผิดชอบการจัดการสาธารณภัย ในภาวะปกติ (ในช่วงไม่เกิดสาธารณภัย)	องค์กรรับผิดชอบในภาวะ ฉุกเฉินในช่วงเกิดหรือคาดว่า (จะเกิดสาธารณภัย)	ผู้บัญชาการผู้มีอำนาจตาม (กฎหมาย)
ระดับ ๑ (องค์การบริหาร ส่วนตำบล/เทศบาล/อำเภอ เข้าควบคุมสถานการณ์ สาธารณภัย)	กองอำนาจการป้องกันและบรรเทา สาธารณภัยเทศบาลเมือง (จำนวน ๑ แห่ง) เทศบาลตำบล (จำนวน ๖ แห่ง)/องค์การ บริหารส่วนตำบล (จำนวน ๕๒ แห่ง) (กอป.ก.อบต./ทต./ทม.)	ศูนย์ปฏิบัติการฉุกเฉินท้องถิ่น (จัดตั้งศูนย์ฯ กอป.ก.อบต./ทต. /ทม.)	ผู้อำนวยการท้องถิ่น
	กองอำนาจการป้องกันและบรรเทา สาธารณภัยอำเภอ จำนวน ๗ แห่ง(กอป. อำเภอ)	ศูนย์บัญชาการเหตุการณ์อำเภอ (จัดตั้งศูนย์ฯ กอป.ก.อำเภอ)	ผู้อำนวยการอำเภอ
ระดับ ๒ (จังหวัดเข้าควบคุม สถานการณ์สาธารณภัย)	กองอำนาจการป้องกันและบรรเทา สาธารณภัยจังหวัดแม่ฮ่องสอน	ศูนย์บัญชาการเหตุการณ์ จังหวัดแม่ฮ่องสอน (จัดตั้งศูนย์ฯ กอป.ก.จังหวัดแม่ฮ่องสอน)	ผู้อำนวยการจังหวัด
		ศูนย์บัญชาการเหตุการณ์ จังหวัดแม่ฮ่องสอน	ผู้อำนวยการจังหวัด

### การบัญชาการเหตุการณ์ร่วม (Unified Command)

กำหนดแนวทางการประสานงาน การปฏิบัติงานร่วมกันระหว่างหน่วยงานที่มีหน้าที่  
รับผิดชอบตามกฎหมาย มีความแตกต่างในด้านภารกิจ พื้นที่รับผิดชอบ ให้สามารถประสานงาน วางแผนปฏิบัติ  
ในการกิจร่วมกันอย่างมีประสิทธิภาพ ภายใต้วัตถุประสงค์เดียวกัน

#### ๖.๓ การเผชิญเหตุวาทภัย อุทกภัย น้ำป่าไหลหลาก และดินถล่ม

##### (๑) การบริหารจัดการน้ำ

ให้หน่วยงานต่าง ๆ ทั้งหน่วยงานราชการ รัฐวิสาหกิจ และภาคเอกชน บูรณาการร่วมกัน  
ในการบริหารจัดการความเสี่ยงจากอุทกภัย น้ำป่าไหลหลาก และดินถล่ม เพื่อลดผลกระทบที่อาจเกิดขึ้น  
กับชีวิตและทรัพย์สินของประชาชน ตั้งแต่เกิดภัย ระหว่างเกิดภัย และหลังเกิดภัย อาทิ การระบายน้ำ  
การเปิดทางน้ำ การทำแนวป้องกัน การวางกระสอบทราย การผลักดันน้ำ ฯลฯ

หน่วยงานหลัก : โครงการชลประทานแม่ฮ่องสอน

โยธาธิการและผังเมืองจังหวัดแม่ฮ่องสอน

หน่วยงานสนับสนุน : อุทยานวิทยาแม่ฮ่องสอน, ทรัพยากรน้ำภาค ๗

อบจ.แม่ฮ่องสอน

##### (๒) การอำนวยความสะดวกด้านการคมนาคมและการจราจร

ให้กองบังคับการตำรวจภูธรจังหวัดแม่ฮ่องสอน และหน่วยงานในสังกัด  
กรมทางหลวง และที่ทำการปกครองอำเภอ อำนวยความสะดวกด้านการคมนาคมและการจราจร กรณีเส้นทาง  
คมนาคมได้รับความเสียหาย หรือถูกน้ำท่วมจนประชาชนไม่สามารถสัญจรได้ พร้อมทั้งมอบหมายหน่วยงาน  
และผู้รับผิดชอบ จัดเจ้าหน้าที่อำนวยความสะดวกการจราจร แนะนำเส้นทางเสี่ยงที่ปลอดภัย จัดยานพาหนะ  
ที่เหมาะสม อาทิ เรือ รถยกสูง เพื่อให้ความช่วยเหลือประชาชน และดำเนินการซ่อมแซมเส้นทางที่ชำรุด/ถูกตัดขาด  
เพื่อให้ประชาชนใช้สัญจรได้โดยเร็ว

หน่วยงานหลัก : ตำรวจภูธรแม่ฮ่องสอน, ทางหลวงแม่ฮ่องสอน

ทางหลวงชนบทแม่ฮ่องสอน

หน่วยงานสนับสนุน : ที่ทำการปกครองอำเภอ, อาสาสมัคร

**(๓) การดูแลด้านการแพทย์และสาธารณสุข**

ให้สำนักงานสาธารณสุขจังหวัดแม่ฮ่องสอน และหน่วยงานในสังกัดกำหนดแนวทางการดูแลด้านการแพทย์และสาธารณสุข เช่น การจัดเตรียมเวชภัณฑ์ การจัดชุดเจ้าหน้าที่สาธารณสุขลงพื้นที่ให้คำแนะนำและการป้องกันควบคุมโรคจากอุทกภัย รวมถึงการดูแลผู้ประสบภัย พร้อมทั้งมอบหมายหน่วยงานและผู้รับผิดชอบ อย่างเหมาะสมและทั่วถึง

หน่วยงานหลัก : สำนักงานสาธารณสุขจังหวัดแม่ฮ่องสอน และหน่วยงานในสังกัด

หน่วยงานสนับสนุน : ที่ทำการปกครองอำเภอ, อาสาสมัคร

**(๔) การดูแลรักษาความปลอดภัย**

ให้กองบังคับการตำรวจภูธรจังหวัดแม่ฮ่องสอน และหน่วยงานในสังกัด ดูแลรักษาความปลอดภัยให้กับประชาชนในพื้นที่ประสบภัย พื้นที่ที่ประชาชนอพยพจากบ้านเรือน ทั้งนี้ให้ร่วมกับที่ทำการปกครองอำเภอ และองค์กรปกครองส่วนท้องถิ่น จัดทำแผนการจัดเจ้าหน้าที่ช่วยดูแลความปลอดภัย ส่งเสบียงให้ประชาชนตามบ้านเรือน พร้อมทั้งมอบหมายหน่วยงานและผู้รับผิดชอบ

หน่วยงานหลัก : กองบังคับการตำรวจภูธรจังหวัดแม่ฮ่องสอน  
ที่ทำการปกครองอำเภอ

หน่วยงานสนับสนุน : องค์กรปกครองส่วนท้องถิ่น, อาสาสมัคร

**(๕) การดูแลรักษาสถานที่สำคัญ**

ให้หน่วยงานต่าง ๆ ทั้งหน่วยงานราชการ รัฐวิสาหกิจ และภาคเอกชน บูรณาการในการปกป้องพื้นที่สำคัญ สิ่งสาธารณูปโภค โรงพยาบาล สถานที่ราชการ ดังนี้

(๕.๑) สำรวจพื้นที่ ติดตั้งเครื่องสูบน้ำ วางกระสอบทราย ทำคันดิน เพื่อป้องกันน้ำท่วม

(๕.๒) ย้ายมิเตอร์ไฟฟ้า ปลั๊กไฟ ให้อยู่ในพื้นที่สูง

(๕.๓) เตรียมระบบไฟฟ้า ระบบผลิตน้ำสำรอง เพื่อเตรียมความพร้อม

หน่วยงานหลัก : การไฟฟ้าส่วนภูมิภาคจังหวัดแม่ฮ่องสอน,

การประปาส่วนภูมิภาค สาขาแม่ฮ่องสอน และสาขาแม่สะเรียง

โทรศัพท์จังหวัดแม่ฮ่องสอน และหน่วยงานที่เกี่ยวข้อง

หน่วยงานสนับสนุน : อาสาสมัคร, มูลนิธิ และศูนย์ อปพร.ทุกระดับ

**(๖) การประชาสัมพันธ์ในภาวะฉุกเฉิน**

เพื่อกระจายข้อมูลข่าวสารที่เกิดหรือคาดว่าจะเกิดสาธารณภัย ให้ส่วนราชการและประชาชนได้รับรู้และเข้าใจสถานการณ์ ดังนี้

(๖.๑) การส่งข่าวสารความช่วยเหลือต่อหน่วยงานส่วนกลาง เพื่อนำเสนอข้อมูลข่าวสารสู่สาธารณชนต่อไป

(๖.๒) ประสานความร่วมมือกับสื่อมวลชนทุกประเภท ควบคุมสถานการณ์ และแก้ไขปัญหาให้คล่อง

(๖.๓) กรณีมีข่าวเชิงลบ ดำเนินการตรวจสอบข้อมูลข่าวสารพร้อมชี้แจงข้อเท็จจริงให้สาธารณชนทราบ



(๖.๔) ประชาสัมพันธ์ข่าวสาร ข้อเท็จจริงด้านสาธารณสุข และการให้ความช่วยเหลือให้ประชาชนทราบ อย่างถูกต้อง ทันเหตุการณ์ และต่อเนื่อง

หน่วยงานหลัก : ประชาสัมพันธ์จังหวัดแม่ฮ่องสอน,

สถานีวิทยุกระจายเสียงแห่งประเทศไทยจังหวัดแม่ฮ่องสอน

หน่วยงานสนับสนุน : อาสาสมัคร, มูลนิธิ และศูนย์ อปพร.ทุกระดับ

#### ๖.๔ การบรรเทาทุกข์

การบรรเทาทุกข์ในเขตพื้นที่อำเภอ เป็นหน้าที่ความรับผิดชอบของกองอำนวยการป้องกันและบรรเทาสาธารณภัยอำเภอ และในเขตพื้นที่ท้องถิ่น เป็นหน้าที่ความรับผิดชอบของกองอำนวยการป้องกันและบรรเทาสาธารณภัยองค์กรปกครองส่วนท้องถิ่นแห่งพื้นที่ ให้ส่วนราชการระดมสรรพกำลังทรัพย์สิน ทรัพยากรที่มีอยู่ เครื่องมือของเอกชนเข้าร่วมในการฟื้นฟูบรรเทาทุกข์ ทั้งนี้ ให้เป็นไปตามแผนป้องกันและบรรเทาสาธารณภัยจังหวัดแม่ฮ่องสอน และระเบียบที่เกี่ยวข้อง

ก. การซ่อมแซมบ้านเรือนที่ประสบภัย ให้อำเภอ องค์กรปกครองส่วนท้องถิ่น มูลนิธิ และอาสาสมัครในเขตพื้นที่ตรวจสอบความเสียหายและดำเนินการช่วยเหลือตามความเร่งด่วนและดำเนินการตามระเบียบฯ

ข. การแจกจ่ายถุงยังชีพ ให้กาชาดจังหวัดแม่ฮ่องสอน สำนักงานพัฒนาสังคมและความมั่นคงของมนุษย์จังหวัดแม่ฮ่องสอน อำเภอ เป็นศูนย์กลางในการช่วยเหลือผู้ประสบภัย รวมถึงจัดทำแผนการแจกจ่ายถุงยังชีพให้สอดคล้องกับจำนวนผู้ประสบภัย ให้ทั่วถึงและเป็นธรรมป้องกันการเกิดความซ้ำซ้อน

ค. การฟื้นฟูสิ่งสาธารณประโยชน์ ปฏิบัติตามกฎหมายและหลักเกณฑ์ที่เกี่ยวข้อง

ง. ด้านการแพทย์และสาธารณสุข ให้สาธารณสุขจังหวัดแม่ฮ่องสอน เตรียมความพร้อมในการให้ความช่วยเหลือและดูแลผู้ป่วยที่ได้รับผลกระทบ

#### ๖.๕ การประกาศพื้นที่ประสบภัย อุทกภัย น้ำป่าไหลหลาก และดินถล่ม

##### (๑) การประกาศพื้นที่ประสบสาธารณภัย

๑) เพื่อให้ประชาชนและหน่วยงานต่าง ๆ ทราบ และใช้เป็นหลักฐานยืนยันข้อเท็จจริงเกี่ยวกับสาธารณภัยที่เกิดขึ้นในพื้นที่

๒) เพื่อให้ส่วนราชการ หน่วยงาน องค์กรปกครองส่วนท้องถิ่น ภาคเอกชน สามารถให้ความช่วยเหลือผู้ประสบภัยได้ตามระเบียบกฎหมายที่เกี่ยวข้อง

๓) เพื่อให้ผู้ประสบภัยทั้งที่เป็นบุคคลธรรมดาและนิติบุคคลใช้เป็นหลักฐานอ้างอิงในการขอหนังสือรับรองการเป็นผู้ประสบภัย ตามมาตรา ๓๐ แห่งพระราชบัญญัติป้องกันและบรรเทาสาธารณภัย พ.ศ.๒๕๕๐

##### แนวทางการดำเนินการ

๑) เมื่อเกิดสาธารณภัยในเขตองค์กรปกครองส่วนท้องถิ่น ให้ผู้อำนวยการท้องถิ่นรายงานให้ผู้อำนวยการอำเภอทราบ เพื่อรายงานต่อไปยังผู้อำนวยการจังหวัด

๒) เมื่อผู้อำนวยการจังหวัด ได้รับรายงานการเกิดสาธารณภัยในพื้นที่รับผิดชอบ ให้จัดประชุมกองอำนวยการป้องกันและบรรเทาสาธารณภัยจังหวัด (กอปก.จ.) เพื่อวิเคราะห์ข้อมูลและประเมินสถานการณ์ว่าเหตุดังกล่าวเป็น "สาธารณภัย" ตามคำนิยามในมาตรา ๔ แห่งพระราชบัญญัติป้องกันและบรรเทาสาธารณภัย พ.ศ.๒๕๕๐ และมีความจำเป็นต้องประกาศเป็นเขตพื้นที่ประสบสาธารณภัยหรือไม่

๓) กรณีกองอำนาจการป้องกันและบรรเทาสาธารณภัยจังหวัด (กอปภ.จ.) พิจารณาแล้วเห็นว่าการประกาศเขตพื้นที่ประสบสาธารณภัยเป็นประโยชน์ต่อการจัดการสาธารณภัยในเขตพื้นที่ ให้ผู้อำนวยการจังหวัด ออกประกาศดังกล่าว

๔) กรณีสาธารณภัยที่เกิดขึ้นปรากฏชัดเป็นที่ทราบโดยทั่วกัน ผู้อำนวยการจังหวัด สามารถออกประกาศเขตพื้นที่ประสบสาธารณภัยได้ทันที แล้วแจ้งให้กองอำนาจการป้องกันและบรรเทา สาธารณภัยจังหวัด (กอปภ.จ.) ทราบ หรือในโอกาสแรกที่สามารถกระทำได้

๕) เมื่อสาธารณภัยยุติแล้ว ให้ประกาศวันสิ้นสุดของสาธารณภัย

๖) เมื่อออกประกาศเขตพื้นที่ประสบสาธารณภัยหรือประกาศวันสิ้นสุดสาธารณภัยแล้ว ให้ติดประกาศ ณ ศาลากลางจังหวัด ที่ว่าการอำเภอ องค์การปกครองส่วนท้องถิ่น ในพื้นที่เกิดสาธารณภัย และประกาศให้ทราบโดยทั่วกัน พร้อมรายงานให้ผู้อำนวยการกลางทราบ ภายใน ๒๔ ชั่วโมง

#### (๒) การประกาศเขตการให้ความช่วยเหลือผู้ประสบภัยพิบัติกรณีฉุกเฉิน

เมื่อภัยพิบัติกรณีฉุกเฉินเกิดขึ้นในท้องที่ใด ให้ผู้มีอำนาจดำเนินการประกาศ ให้ท้องที่นั้น เป็นเขตการให้ความช่วยเหลือผู้ประสบภัยพิบัติกรณีฉุกเฉินตามหลักเกณฑ์ ให้เป็นอำนาจของ ผู้ว่าราชการจังหวัด ร่วมกับ ก.ช.ภ.จ. การประกาศเขตการให้ความช่วยเหลือผู้ประสบภัยพิบัติกรณีฉุกเฉิน ต้องกำหนดพื้นที่และระยะเวลาของการให้ความช่วยเหลือผู้ประสบภัยพิบัติด้วย ทั้งนี้ ให้เป็นไปตาม หลักเกณฑ์ วิธีการและเงื่อนไข ที่กรมป้องกันและบรรเทาสาธารณภัยกำหนด โดยความเห็นชอบ ของกระทรวงการคลัง ในการประกาศเขตการให้ความช่วยเหลือผู้ประสบภัยพิบัติกรณีฉุกเฉินในจังหวัด หากไม่สามารถประชุม ก.ช.ภ.จ. ได้ทันวันที่ และผู้ว่าราชการจังหวัดเห็นว่าความเสียหายดังกล่าว เป็นไปตาม หลักเกณฑ์ที่กระทรวงการคลังกำหนด ก็ให้มีอำนาจพิจารณาประกาศเขตการให้ความช่วยเหลือผู้ประสบภัยพิบัติ กรณีฉุกเฉินไปก่อนได้ โดยไม่ต้องขอความเห็นชอบจาก ก.ช.ภ.จ. เมื่อได้มีการประกาศ แล้ว ให้ส่วนราชการ หรือหน่วยงานที่เกี่ยวข้อง ดำเนินการช่วยเหลือผู้ประสบภัยพิบัติตามหลักเกณฑ์และวิธีการที่กำหนด

#### ๗. การสนับสนุน

##### ๗.๑ ด้านงบประมาณ

(๑) ก่อนเกิดภัย : ให้องค์การปกครองส่วนท้องถิ่นตั้งงบกลาง ประเภทเงินสำรองจ่ายให้เพียงพอ ต่อการเผชิญเหตุสาธารณภัยที่อาจเกิดขึ้น

(๒) ขณะเกิดภัย : ให้องค์การปกครองส่วนท้องถิ่นนำเงินงบประมาณที่ได้เตรียมไว้ ไปใช้จ่าย เพื่อบรรเทา/ช่วยเหลือความเดือดร้อนของประชาชนที่ประสบสาธารณภัยเป็นลำดับแรก ทั้งนี้ หากงบประมาณ ไม่เพียงพอให้ออนเงินงบประมาณเหลือจ่ายหรืองบประมาณในแผนงาน/โครงการอื่น ที่ยังไม่มีควมจำเป็น เร่งด่วนที่ต้องใช้จ่ายไปตั้งเป็นงบประมาณสำหรับจ่ายเพิ่มเติมได้ตามระเบียบกระทรวงมหาดไทย ว่าด้วยวิธีการ งบประมาณขององค์การปกครองส่วนท้องถิ่น พ.ศ.๒๕๕๑ และแก้ไขเพิ่มเติม

(๓) เงินอุดหนุนราชการ ตามระเบียบกระทรวงการคลังว่าด้วยเงินอุดหนุนราชการว่าด้วย เงินอุดหนุนราชการเพื่อช่วยเหลือผู้ประสบภัยกรณีฉุกเฉิน

- เมื่อคาดว่าจะเกิดภัยพิบัติกรณีฉุกเฉินขึ้นในเวลาอันใกล้ และจำเป็นต้องรีบ ดำเนินการโดยฉับพลันให้ใช้งบในเชิงป้องกันยับยั้งภัยพิบัติกรณีฉุกเฉินนั้นได้ โดยไม่ต้องประกาศเขต การให้ความช่วยเหลือผู้ประสบภัยพิบัติกรณีฉุกเฉิน

- เมื่อเกิดภัยพิบัติขึ้นในพื้นที่ใด ให้จังหวัดใช้วงเงินที่ตรงราชการเพื่อช่วยเหลือผู้ประสบภัยพิบัติในกรณีฉุกเฉินให้ถูกต้องตามวิธีการและหลักเกณฑ์ที่กำหนด โดยมีผู้รับผิดชอบ ดังนี้

(๓.๑) คณะกรรมการให้ความช่วยเหลือผู้ประสบภัยพิบัติอำเภอ (ก.ช.ภ.อ.) มีหน้าที่สำรวจความเสียหายจากสาธารณภัยในเขตพื้นที่อำเภอ เพื่อพิจารณาให้ความช่วยเหลือสงเคราะห์ผู้ประสบภัย

(๓.๒) คณะกรรมการให้ความช่วยเหลือผู้ประสบภัยพิบัติจังหวัด (ก.ช.ภ.จ.) มีหน้าที่สำรวจความเสียหายที่เกิดขึ้นภายในจังหวัด เพื่อพิจารณาให้ความช่วยเหลือสงเคราะห์ผู้ประสบภัย

ในกรณีที่ความเสียหายมีมูลค่ามากกว่าวงเงินที่ผู้ว่าราชการจังหวัดมีอำนาจอนุมัติให้ส่งเรื่องให้กองอำนาจการป้องกันและบรรเทาสาธารณภัยกลาง ประกาศดำเนินการให้ความช่วยเหลือผู้ประสบภัยจากวงเงินงบกลาง รายการเงินสำรองจ่ายเพื่อกรณีฉุกเฉิน ตามขั้นตอนทางกฎหมายต่อไป

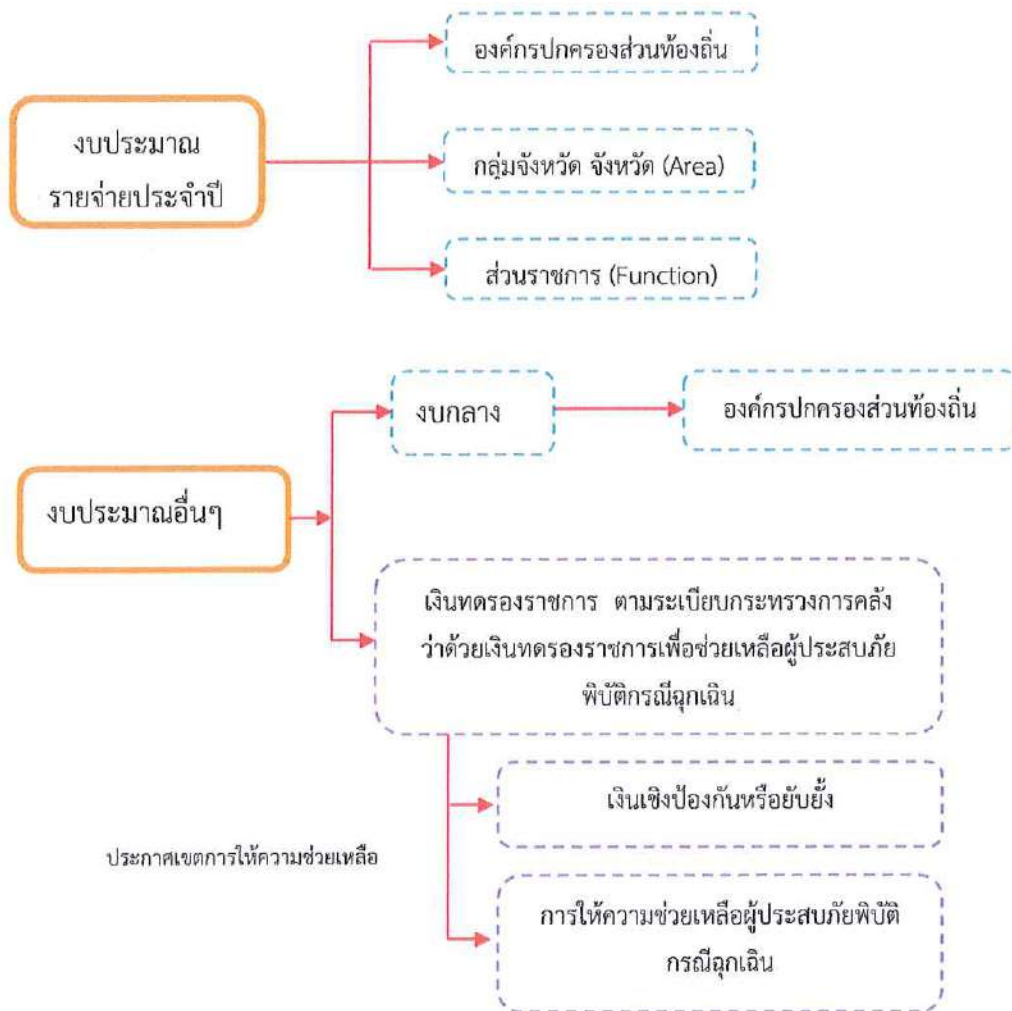

๗.๒ แนวทางการขอรับการสนับสนุนทรัพยากร

สำนักงานป้องกันและบรรเทาสาธารณภัยจังหวัดแม่ฮ่องสอน จัดเตรียมข้อมูลบัญชีเครื่องจักรกล กำลังพล เพื่อประสานและสนับสนุนทรัพยากรให้หน่วยงานเมื่อมีการร้องขอ (ภาคผนวก ก)

๗.๓ การสื่อสาร โทรคมนาคม และการติดต่อสื่อสาร

๑) ผังการติดต่อสื่อสาร หมายเลขโทรศัพท์ในการประสานงาน (ภาคผนวก ข)

๒) การดูแลระบบโทรคมนาคมให้ใช้ได้ตลอด ๒๔ ชั่วโมง ให้กองอำนวยการป้องกันและบรรเทาสาธารณภัยจังหวัดแม่ฮ่องสอน เป็นศูนย์กลางการสื่อสารเพื่อติดต่อในเขตพื้นที่ตลอด ๒๔ ชั่วโมง รายงานสถานการณ์และการปฏิบัติ สั่งการ ประสานงานระหว่างเจ้าหน้าที่ปฏิบัติ ผู้แจ้งเหตุ ประชาชน ผู้ประสบภัย หน่วยงานที่เกี่ยวข้อง โดยใช้เส้นทางติดต่อสื่อสารร่วมกับข่ายการสื่อสารโทรคมนาคมเครือข่ายอื่น ๆ ตามความเหมาะสมของสถานการณ์

๘. ภาคผนวก

๘.๑ (ภาคผนวก ก) บัญชีเครื่องจักรกลสนับสนุนการป้องกันและแก้ไขปัญหาอุทกภัย น้ำป่าไหลหลาก และดินถล่ม จังหวัดแม่ฮ่องสอนประจำปี พ.ศ. ๒๕๖๖

๘.๒ (ภาคผนวก ข) แผนที่ถนนที่ได้รับความเสียหายจากอุทกภัย ปี ๒๕๖๕

๘.๓ (ภาคผนวก ค) ผังการบัญชาการณระดับอำเภอ

๘.๔ (ภาคผนวก ง) แผนที่แสดงที่ทำการกู้ชีพกู้ภัยประจำตำบล (OTOS)

๘.๕ (ภาคผนวก ฉ) แผนที่สถานีแจ้งเตือนภัย

๘.๖ (ภาคผนวก ช) โครงการสำรวจพื้นที่เสี่ยงอุทกภัย น้ำป่าไหลหลาก และดินโคลนถล่ม ในจังหวัดแม่ฮ่องสอน ปี ๒๕๖๕

๘.๗ (ภาคผนวก ซ) ผังการติดต่อสื่อสาร

ลงนาม (นายเชษฐา ไม้สิกรัตน์) ผู้เสนอแผน  
รองผู้ว่าราชการจังหวัดแม่ฮ่องสอน  
กรรมการและเลขานุการ กอปก.จังหวัดแม่ฮ่องสอน

ลงนาม (นายประเสริฐ จิตต์พลีชีพ) ผู้เห็นชอบแผน  
รองผู้ว่าราชการจังหวัดแม่ฮ่องสอน

ลงนาม (นายเชษฐา ไม้สิกรัตน์) ผู้อนุมัติแผน  
ผู้ว่าราชการจังหวัดแม่ฮ่องสอน

ผู้อำนวยการจังหวัด

# ภาคผนวก

ภาคผนวก ก

บัญชีเครื่องจักรกลสนับสนุนการป้องกันและแก้ไขปัญหาอุทกภัย น้ำป่าไหลหลาก และดินถล่ม  
จังหวัดแม่ฮ่องสอนประจำปี พ.ศ. ๒๕๖๔

ที่	อำเภอ	หน่วยงาน ที่มีเครื่องจักรกล	ประเภทเครื่องจักรกลและอุปกรณ์กู้ชีพกู้ภัย	จำนวน
๑.	อำเภอเมือง แม่ฮ่องสอน ๐-๕๓๖๙-๕๕๐๒	๑) อบจ.แม่ฮ่องสอน	๑.รถบรรทุกน้ำ ขนาด ๑๐,๐๐๐ ลิตร	๑
			๒.รถหัวลากพร้อมเทรลเลอร์	๑
			๓.รถแทรกเตอร์ดินตะขาบขนาดกลาง (๑๐๐-๑๕๐ แรงม้า)	๒
			๔.รถเกี่ยดินขนาดใหญ่ (๑๒๕ แรงม้า)	๒
			๕.รถบดล้อเหล็กขับเคลื่อนด้วยตนเองขนาดใหญ่ (๘ ตัน)	๑
			๖.รถชุดตัดไฮดรอลิกแบบมาตรฐาน	๖
		๒) เทศบาลเมือง แม่ฮ่องสอน	๑.รถตักหน้าขุดหลัง	๑
			๒.รถดับเพลิงอาคาร	๔
			๓.รถบรรทุกน้ำ ขนาด ๖,๐๐๐ ลิตร	๒
		๓) อบต.ปางหมู	๑.รถบรรทุกน้ำเอนกประสงค์พร้อมหัวฉีด ดับเพลิง ขนาด ๖,๐๐๐ ลิตร	๑
	๒.รถบรรทุกน้ำขนาด ๑๐,๐๐๐ ลิตร		๑	
	๓.รถยนต์กระเบบบรรทุกทุกเท้ายพร้อมกระเช้าไฟฟ้า ขนาด ๒ ตัน		๑	
	๔.เรือยางกู้ภัย พร้อมเครื่องยนต์		๑	
	๕.เรือยางพร้อมเครื่องยนต์		๑	
	๖.เครื่องสูบน้ำแบบลากจูง ขนาด ๖ นิ้ว		๒	
	๗.เครื่องสูบน้ำแบบลากจูง ขนาด ๘ นิ้ว		๑	
	๔) อบต.ผาปอง	๑.รถกู้ภัยเคลื่อนที่เร็ว (รถบรรทุกขนาด ๑ ตัน)	๑	
		๒.รถบรรทุกน้ำช่วยดับเพลิง ขนาด ๖,๐๐๐ ลิตร	๑	
		๓.เลื่อยโซ่ยนต์	๑	
	๕) อบต.ห้วยโป่ง	๑.รถบรรทุกขนาดเล็ก แบบที่นั่ง ๒ ตอน (Double Cab) ขับเคลื่อน ๔ ล้อ	๑	
	๖) อบต.ห้วยผา	๒.รถบรรทุกน้ำ ๖ ล้อ ขนาด ๕,๐๐๐ ลิตร	๑	
		๑.รถบรรทุกขนาดเล็กแบบที่นั่ง ๒ ตอน (Double Cab) ขับเคลื่อน ๔ ล้อ	๑	
		๒.รถยนต์กู้ภัยเคลื่อนที่เร็ว (รถบรรทุกขนาด ๑ ตัน)	๑	
	๗) อบต.หมอกจำแป้	๑.รถบรรทุกขนาดเล็กแบบที่นั่ง ๒ ตอน (Double Cab) ขับเคลื่อน ๔ ล้อ	๑	
	๘) สำนักงานทางหลวง จังหวัดแม่ฮ่องสอน	๑.รถยนต์บรรทุกน้ำ ขนาด ๖,๐๐๐ ลิตร	๑	
		๒.เครื่องชุดเจาะแบบเครื่องยนต์ในตัว	๒	
		๓.สะพานแบบถอดประกอบได้ขนาดกว้าง ๔ เมตร (Baily Bridge)	๑	
		๔.รถบรรทุกขนาดใหญ่ ๑๒ ตัน ๑๐ ล้อ	๑	

ที่	อำเภอ	หน่วยงาน ที่มีเครื่องจักรกล	ประเภทเครื่องจักรกลและอุปกรณ์กึ่งซีพู้กึ่ง	จำนวน
		๙) ท่าอากาศยาน จังหวัดแม่ฮ่องสอน	๑.รถดับเพลิง ขนาด ๒๖๕ แรงม้า ความจุ ๕,๗๐๐ ลิตร ความจุโฟม ๕๗๐ ลิตร	๑
			๒.รถดับเพลิง ขนาดกลาง ขนาด ๒๕๐ แรงม้า ความจุน้ำ ๕,๗๐๐ ลิตร ความจุโฟม ๕๗๐ ลิตร	๑
			๓.รถบรรทุกน้ำดับเพลิง ความจุถังน้ำ ๙,๐๐๐ ลิตร	๑
			๔.รถกู้ภัยอากาศยาน ขนาด ๒๑๖ แรงม้า พร้อมอุปกรณ์ ประจำรถ	๑
			๕.รถพยาบาล ขนาด ๑๐๙ แรงม้า พร้อมอุปกรณ์ First Aids	๑
			๖.รถกวาด-ดูดฝุ่นผง หินเกร็ด บนทางวิ่ง ทางขับ และลานจอด เครื่องบิน	๑
			๗.รถกวาด-ดูด ขนาดเล็ก ขนาด ๒๑๒ แรงม้า	๑
			๘.รถแทรกเตอร์ล้อยาง (Loader) ด้านหลัง ติดตั้งอุปกรณ์ ขุดตัก (Backhoes)	๑
			๙.รถแทรกเตอร์ล้อยาง ชนิดขับเคลื่อน ๔ ล้อ ๘๕ แรงม้า	๑
		๑๐) สำนักงานทาง หลวงชนบทจังหวัด แม่ฮ่องสอน	รถเกลี่ย (เกรตเตอร์)	๓
			รถบดอัด	๒
			รถแทรกเตอร์ตีนตะขาบ Db,Dm	๒
			รถบรรทุกติดตั้งเครน	๒
			รถบรรทุกน้ำ ขนาด ๖,๐๐๐ ลิตร	๓
			รถบรรทุกเทท้าย	๒
			รถชุดไฮดรอลิก (แบคโฮ)	๒
		๑๑)สำนักงานป้องกัน และบรรเทาสาธารณภัย จังหวัดแม่ฮ่องสอน	เลื่อยโซยนต์แผ่นบังคับ ขนาด ๓๖ นิ้ว	๖
			เลื่อยโซยนต์แผ่นบังคับ ขนาด ๑๘ นิ้ว	๓
			เครื่องฉีดน้ำแรงดันสูง	๕
			รถบรรทุกขนาด ๑ ตัน แบบ ๔ x ๒ หรือ ๔ x ๔	๔
			รถกู้ภัยอเนกประสงค์	๑
			รถยนต์กู้ภัยเคลื่อนที่เร็วพร้อมอุปกรณ์	๑
			รถบรรทุกน้ำ ขนาด ๖,๐๐๐ ลิตร	๑
			รถเคลื่อนย้ายผู้ประสบภัย	๑
		๑๓) หน่วยเฉพาะกิจ กรมทหารราบที่ ๗	๑.รถบรรทุกน้ำ ขนาด ๖,๐๐๐ ลิตร	๑
			๒.รถบรรทุก ๒ ½ ตัน	๓
			๓.รถบรรทุก ๖ ล้อ	๒
		๑๔)โครงการชลประทาน แม่ฮ่องสอน	๑.รถยนต์บรรทุกขนาดเล็กแบบที่นั่ง ๒ ตอน (Double Cab) ขับเคลื่อน ๔ ล้อ	๓

ที่	พื้นที่อำเภอ	หน่วยงาน ที่มีเครื่องจักรกล	ประเภทเครื่องจักรกลและอุปกรณ์ที่ใช้ผู้ภัย	จำนวน
๒.	อำเภอป่า ๐- ๕๓๖๙ - ๙๙๓๕	ที่ว่าการอำเภอป่า	เลื่อยโซยนต์แผ่นบังคับ ขนาด ๓๖ นิ้ว	๓
			เลื่อยโซยนต์แผ่นบังคับ ขนาด ๑๘ นิ้ว	๓
			เครื่องดีดน้ำแรงดันสูง	๒
		๑) เทศบาลตำบลป่า	๑.รถบรรทุกน้ำดับเพลิง ขนาด ๑๐,๐๐๐ ลิตร	๑
			๒.รถบรรทุกน้ำดับเพลิง ขนาด ๖,๐๐๐ ลิตร	๒
			๓.รถดับเพลิงอาคาร	๑
			๔.รถยนต์กู้ภัยเคลื่อนที่เร็วรถบรรทุกขนาด ๑ ตัน	๑
			๕.รถยนต์กู้ภัยไฮดรอลิก แบบมาตรฐาน	๑
			๖.เรือท้องแบน สปพร.(เครื่องยนต์ติดท้ายชำรุดไม่สามารถใช้งานได้)	๒
			๗.เครื่องตัดถ่าง	๑
		๒) อบต.โป่งสา	๑.รถยนต์นั่งส่วนบุคคลไม่เกิน ๗ คนขนาด ๒ เพล่า ๔ ล้อ	๑
			๒.รถยนต์กู้ภัยเคลื่อนที่เร็ว (รถบรรทุก ขนาด ๑ ตัน)	๑
			๓.รถบรรทุกน้ำ ขนาด ๑๐,๐๐๐ ลิตร	๑
			๔.รถขุดตักไฮดรอลิกขนาดใหญ่ (๒๐๐ ตัน) แบบแขนตัวยาว	๑
		๓) อบต.เวียงเหนือ	๑.รถกู้ภัยเคลื่อนที่เร็ว(รถบรรทุก ขนาด ๑ ตัน)	๑
			๒.รถบรรทุกน้ำดับเพลิง ขนาด ๖,๐๐๐ ลิตร	๑
		๔) อบต.แม่มาเต็ง	๑.รถบรรทุกน้ำ ขนาด ๖,๐๐๐ ลิตร	๑
			๒.รถบรรทุกกู้ภัยเคลื่อนที่เร็ว (รถบรรทุกขนาด ๑ ตัน)	๑
		๕) อบต.เมืองแปง	๑.รถบรรทุกขนาดเล็ก แบบที่นั่ง ๒ ตอน ขับเคลื่อน ๔ ล้อ	๑
		๖) อบต.แม่ฮี	๑.รถบรรทุกขนาดเล็กแบบที่นั่ง ๒ ตอน (Double Cab) ขับเคลื่อน ๔ ล้อ	๑
๗) อบต.เวียงใต้	๑.รถบรรทุกน้ำขนาด ๖,๐๐๐ ลิตร	๑		
๘) อบต.ทุ่งยาว	๑.รถเคลื่อนที่เร็ว (รถบรรทุก ขับเคลื่อน ๔ ล้อ)	๑		
	๒.รถบรรทุกน้ำ ขนาด ๕,๐๐๐ ลิตร	๑		
๙) หมวดทางหลวงป่า	๑.รถบรรทุกเท้าย ๓๐ ล้อ	๒		
	๒.รถบรรทุกน้ำขนาด ๖,๐๐๐ ลิตร	๑		
๓.	อำเภอปางมะผ้า ๐- ๕๓๖๑ - ๗๑๕๖	๑) อบต.ปางมะผ้า	๑.รถบรรทุกขนาดเล็กแบบที่นั่ง ๒ ตอน(Double Cab) ขับเคลื่อน ๔ ล้อ	๑
		๒) อบต.ถ้ำลอด	๑.รถตักหน้าชุดหลัง	๑
			๒.รถขับเคลื่อน ๔ ล้อ ๔ ประตู	๒
		๕) หมวดทางหลวงปางมะผ้า	๑.รถบรรทุกท้าย ๑๐ ล้อ	๑
			๒.รถบรรทุกน้ำขนาด ๖,๐๐๐ ลิตร	๑
๔.	อำเภอขุนยวม ๐- ๕๓๖๙ - ๑๑๐๘	๑ . เทศบาลตำบลขุนยวม	๑.รถบรรทุกน้ำขนาด ๑๐,๐๐๐ ลิตร	๑
			๒.รถบรรทุกน้ำ ขนาด ๖,๐๐๐ ลิตร	๑
			๓.เครื่องสูบน้ำแบบหาคาม	๑
			๔.รถยนต์กู้ภัยเคลื่อนที่เร็ว	๑



รฟ.	อำเภอ	หน่วยงาน ที่มีเครื่องจักรกล	ประเภทเครื่องจักรกลและอุปกรณ์ที่เกี่ยวข้อง	จำนวน	
			๕.เรือท้องแบนพร้อมเครื่องยนต์	๒	
			๖.รถกระเช้าไฟฟ้า	๑	
			๗.รถดับเพลิง ๒ ล้อ	๑	
			๘.รถบรรทุก ๑๐ ล้อ	๑	
			๙.รถ ๑๐ ล้อดับเพลิงเอนกประสงค์	๑	
			๑๐.รถดับเพลิง ๒ ล้อ	๑	
			๑๑.รถกระบะเคลื่อนที่เร็ว ๔ ล้อ	๑	
			๑๒.เลื่อยโซ่ยนต์	๑	
		๓. หมวดทางหลวง ขุนยวม	๑.รถบรรทุกท้าย ๑๐ ล้อ	๑	
			๒.รถบรรทุกน้ำขนาด ๖,๐๐๐ ลิตร	๑	
		๕. อำเภอแม่ลาน้อย ๐-๕๓๖๘-๙๑๒๖	๑.เทศบาลตำบล แม่ลาน้อย	๑.รถบรรทุกน้ำ ขนาด ๑๐,๐๐๐ ลิตร	๑
				๒.เครื่องสูบน้ำดับเพลิงแบบทาม	๑
๓.รถดับเพลิงอาคาร	๑				
๔.เลื่อยโซ่ยนต์	๒				
๕.รถบรรทุกขนาดเล็กแบบที่นั่ง ๒ ตอนขับเคลื่อน ๔ ล้อ	๑				
๓. หมวดทางหลวง แม่ลาน้อย	๑.รถบรรทุกท้าย ๑๐ ล้อ		๑		
	๒.รถบรรทุกน้ำขนาด ๖,๐๐๐ ลิตร		๑		
	๖. อำเภอแม่สะเรียง ๐-๕๓๖๘- ๒๕๒๖		๑.เทศบาลแม่สะเรียง	๑.รถบรรทุกน้ำ ขนาด ๖,๐๐๐ ลิตร	๑
				๒.รถบรรทุกน้ำ ขนาด ๑๐,๐๐๐ ลิตร	๑
				๓.เครื่องสูบน้ำดับเพลิงแบบทาม	๑
๔.รถเอนกประสงค์เคลื่อนที่เร็ว		๑			
๕.รถยนต์กู้ภัยเคลื่อนที่เร็วพร้อมอุปกรณ์		๑			
๖.รถดับเพลิงอาคาร		๑			
๒.เทศบาลแม่ยวมใต้	๑.รถบรรทุกน้ำ ขนาด ๖,๐๐๐ ลิตร	๑			
	๒.รถเคลื่อนที่เร็ว	๑			
๓. หมวดทางหลวง แม่สะเรียง	๑.รถบรรทุกท้าย ๑๐ ล้อ	๑			
	๒.รถบรรทุกน้ำขนาด ๖,๐๐๐ ลิตร	๑			
๗. อำเภอสบเมย ๐-๕๓๖๑-๘๑๗๓	๑) หน่วยพัฒนาการ เคลื่อนที่ ๓๖ สำนักงาน พัฒนาภาค ๓	๑.รถยนต์บรรทุก ขนาดเล็ก อีซูซุดีแม็ก	๑		
		๒.รถยนต์บรรทุก ขนาดเล็ก ฟอร์ด	๒		
		๓.รถยนต์บรรทุก ขนาดเล็ก ไทโยต้า	๑		
		๔.รถยนต์บรรทุก เทท้าย ฮีโน่	๑		
		๕.รถยนต์บรรทุก เทท้ายติดตั้งปั้นจั่น	๑		
		๖.รถยนต์บรรทุก เทท้าย อีซูซุ	๒		
		๗.รถยนต์บรรทุก เทท้าย สโตเออร์	๔		

ที่	พื้นที่อำเภอ	หน่วยงาน โทรศัพท์	ประเภทเครื่องจักรกลและอุปกรณ์ผู้ซื้อผู้ขาย	จำนวน
			๘.รถยนต์บรรทุก เทห์าย มิตซูบิชิ	๑
			๙.รถยนต์บรรทุก สัมภาระเครน มิตซูบิชิ	๑
			๑๐.รถยนต์บรรทุกน้ำ ๖,๐๐๐ ลิตร	๒
			๑๑.รถตักบรรทุกล้อยาง	๑
			๑๒.รถหน้าตักหลังชุด	๑
			๑๓.รถขุดตัก ลิปเฮอร์ ๙๑๒	๑
			๑๔.รถขุดตัก โคมิตสุ	๒
			๑๕.รถลากถาง จอนเตียร์	๑
			๑๖.รถลากจูง สไคเออร์	๒
		๒) หมวดทางหลวง สบเมย	๑.รถบรรทุกเทห์าย ๑๐ ล้อ	๑
			๒.รถบรรทุกน้ำขนาด ๖,๐๐๐ ลิตร	๑

# ภาคผนวก ข

แผนที่แสดงถนนที่ได้รับความเสียหายจากอุทกภัย จังหวัดแม่ฮ่องสอน ปี ๒๕๖๕

## แผนที่ถนน จังหวัดแม่ฮ่องสอน

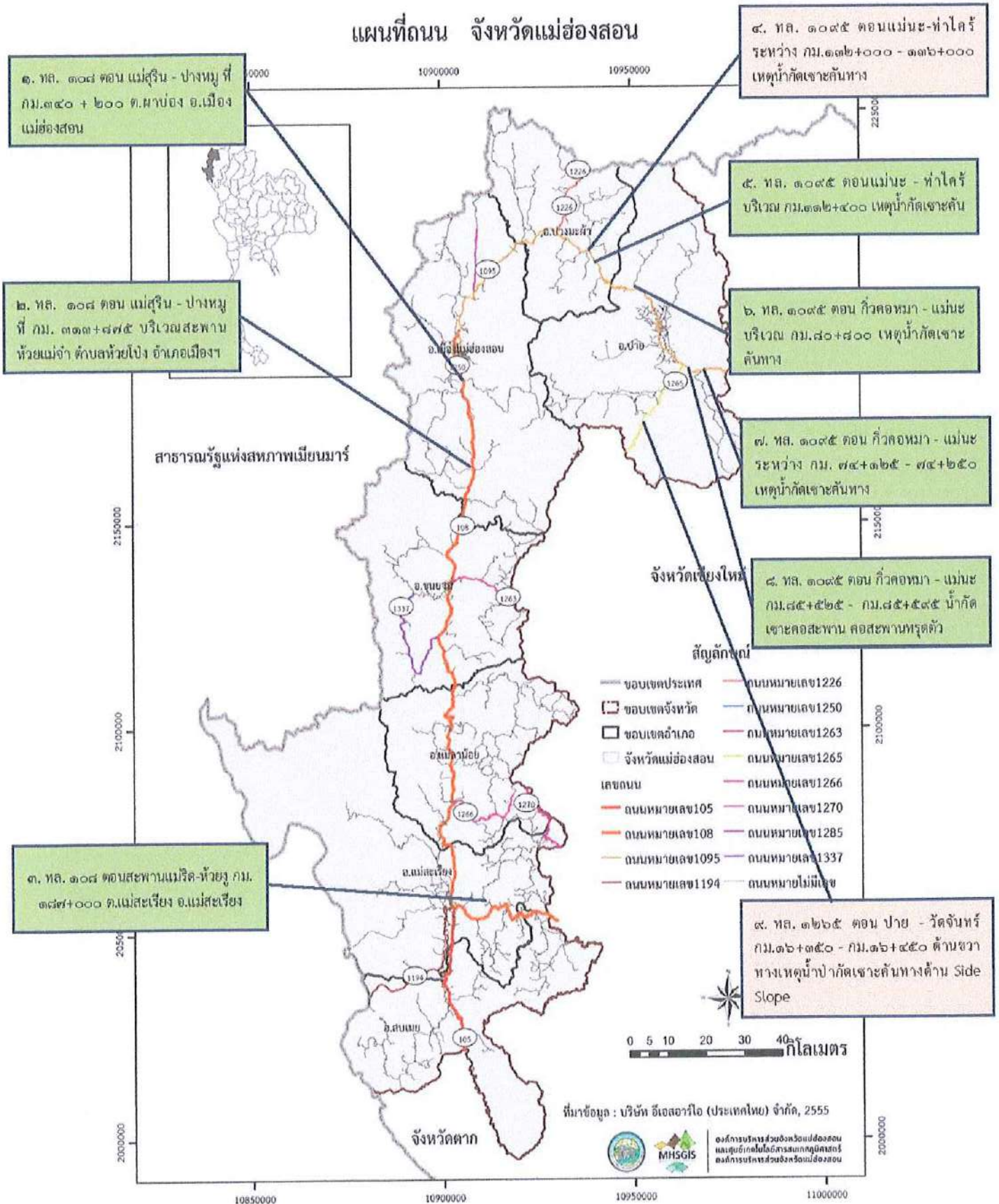

แผนที่แสดงถนนที่ได้รับความเสียหายจากอุทกภัย จังหวัดแม่ฮ่องสอน ปี ๒๕๖๕ อำเภอปาย

แผนที่ถนน อำเภอปาย จังหวัดแม่ฮ่องสอน



๑. ทล. ๑๐๙๕ ตอน กัวลลหมา - แม่ะบริเวณ กม.๘๐+๘๐๐ เหตุน้ำกัดเซาะคันทาง



๒. ทล. ๑๐๙๕ ตอน กัวลลหมา - แม่ะระหว่าง กม. ๗๔+๑๒๕ - ๗๔+๒๕๐ เหตุน้ำกัดเซาะคันทาง



๓. ทล. ๑๐๙๕ ตอน กัวลลหมา - แม่ะ กม.๘๕+๕๒๕ - กม. ๘๕+๕๑๕ น้ำกัดเซาะคอสะพาน คอสะพานทรุดตัว



๔. ทล. ๑๒๖๕ ตอน ปาย - วัดจันทร์ กม.๑๖+๓๕๐ - กม.๑๖+๔๕๐ กั้นขวาทางเหตุน้ำป่ากัดเซาะคันทางด้าน Side Slope



ที่มาข้อมูล : บริษัท ฮีโกลาวิโอ (ประเทศไทย) จำกัด



# แผนที่แสดงถนนที่ได้รับความเสียหายจากอุทกภัย จังหวัดแม่ฮ่องสอน ปี ๒๕๖๕ อำเภอปางมะผ้า

## แผนที่ถนน อำเภอปางมะผ้า จังหวัดแม่ฮ่องสอน

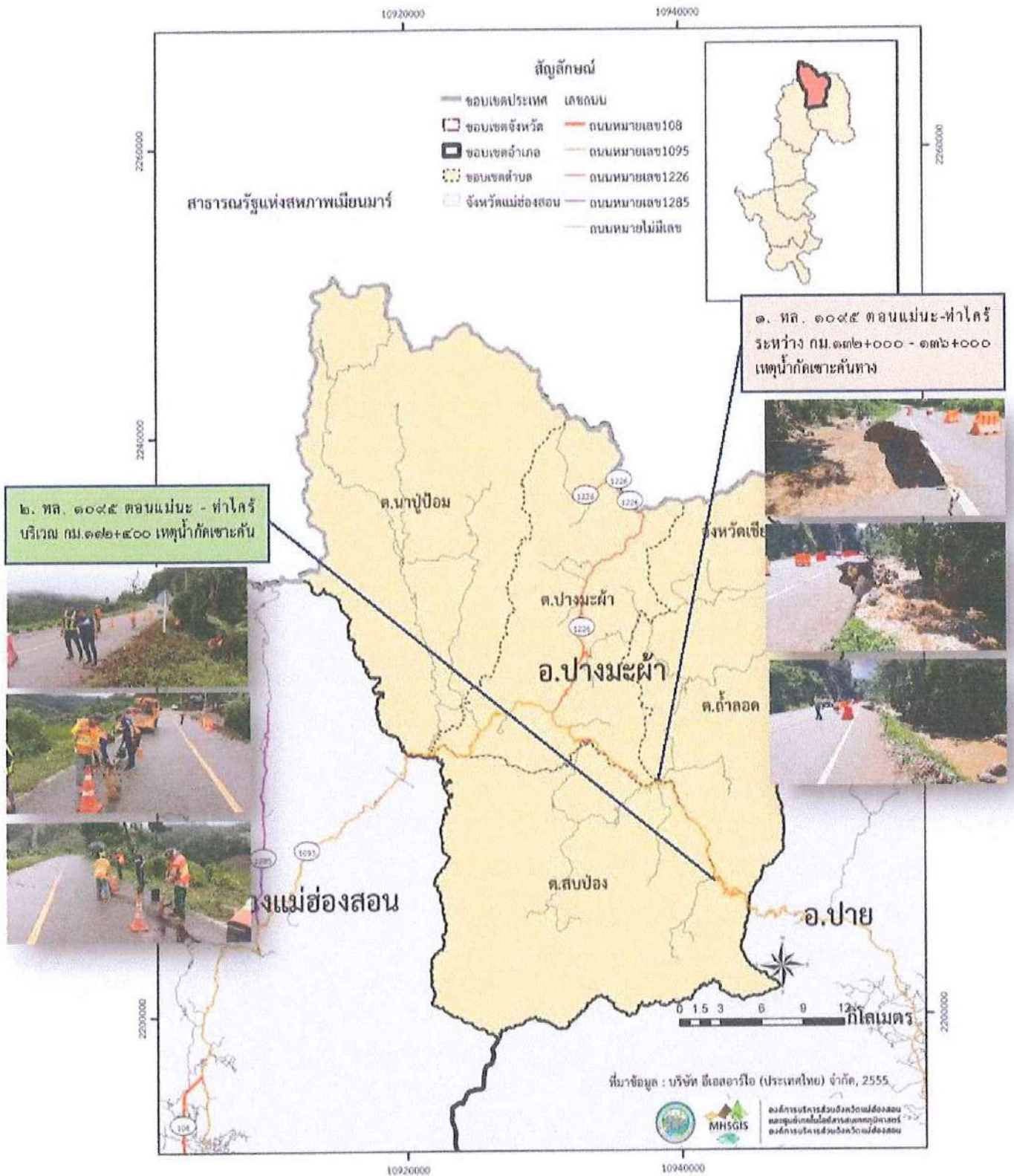

แผนที่แสดงถนนที่ได้รับความเสียหายจากอุทกภัย จังหวัดแม่ฮ่องสอน ปี ๒๕๖๕ อำเภอเมืองแม่ฮ่องสอน

### แผนที่ถนน อำเภอเมือง จังหวัดแม่ฮ่องสอน

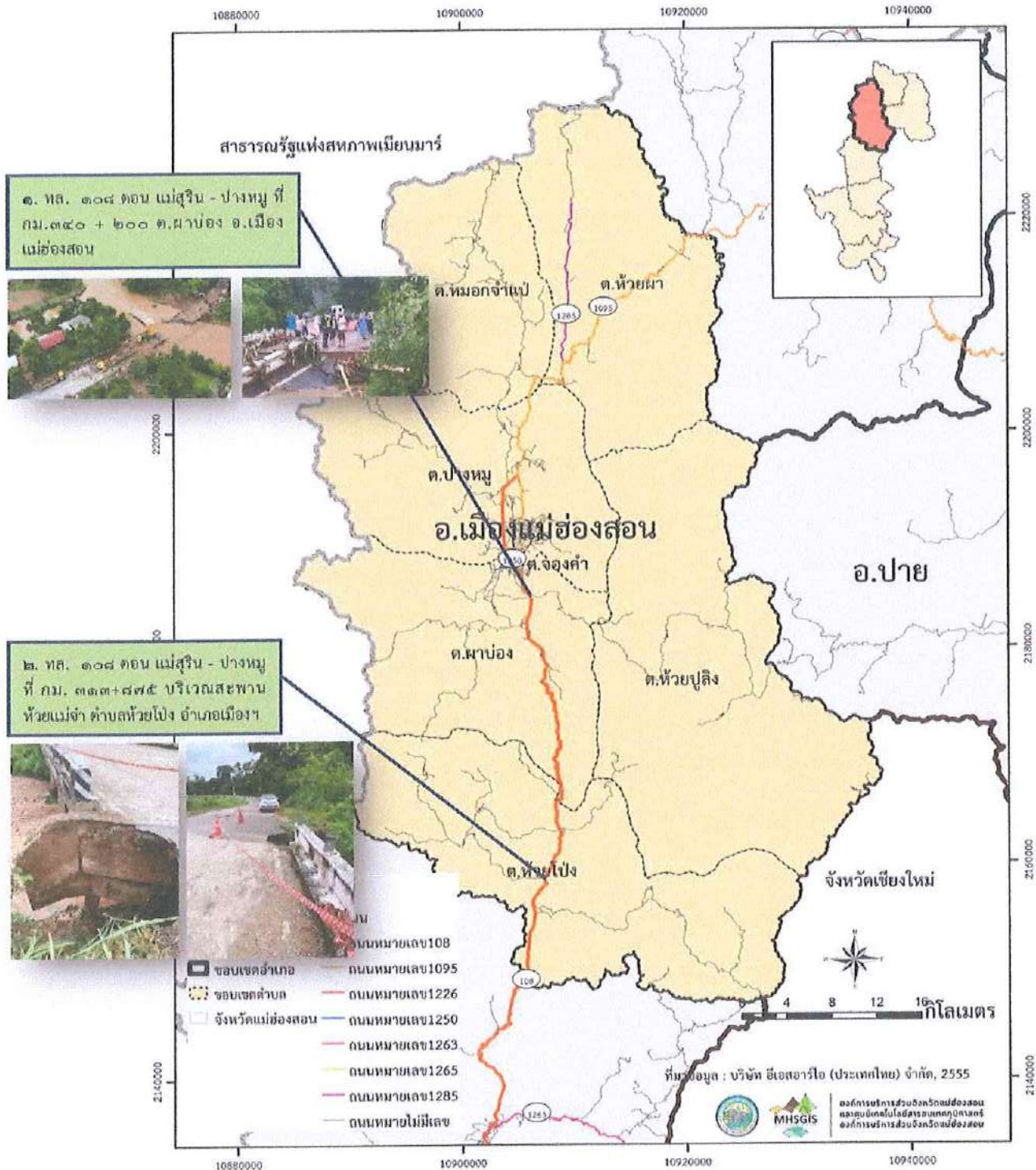

แผนที่แสดงถนนที่ได้รับความเสียหายจากอุทกภัย จังหวัดแม่ฮ่องสอน ปี ๒๕๖๕ อำเภอแม่สะเรียง

แผนที่ถนน อำเภอแม่สะเรียง จังหวัดแม่ฮ่องสอน

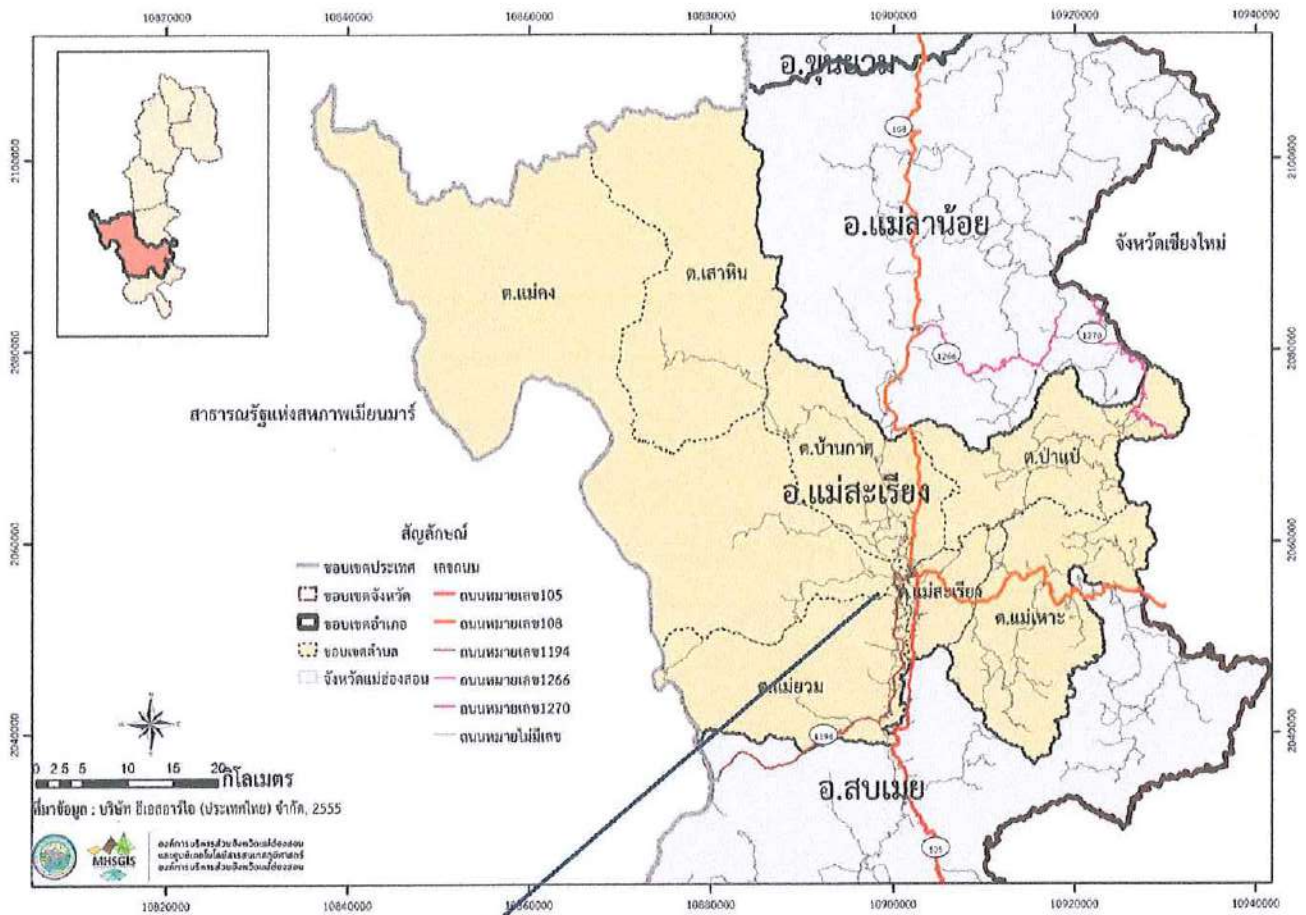

ท. 78. ๑๐๘ ตอนสะพานแมริต-หัวยุง  
กม.๑๘๗+๐๐๐ ต.แม่สะเรียง อ.แม่สะ



ภาคผนวก ค  
ผังการบัญชาการณระดับอำเภอ

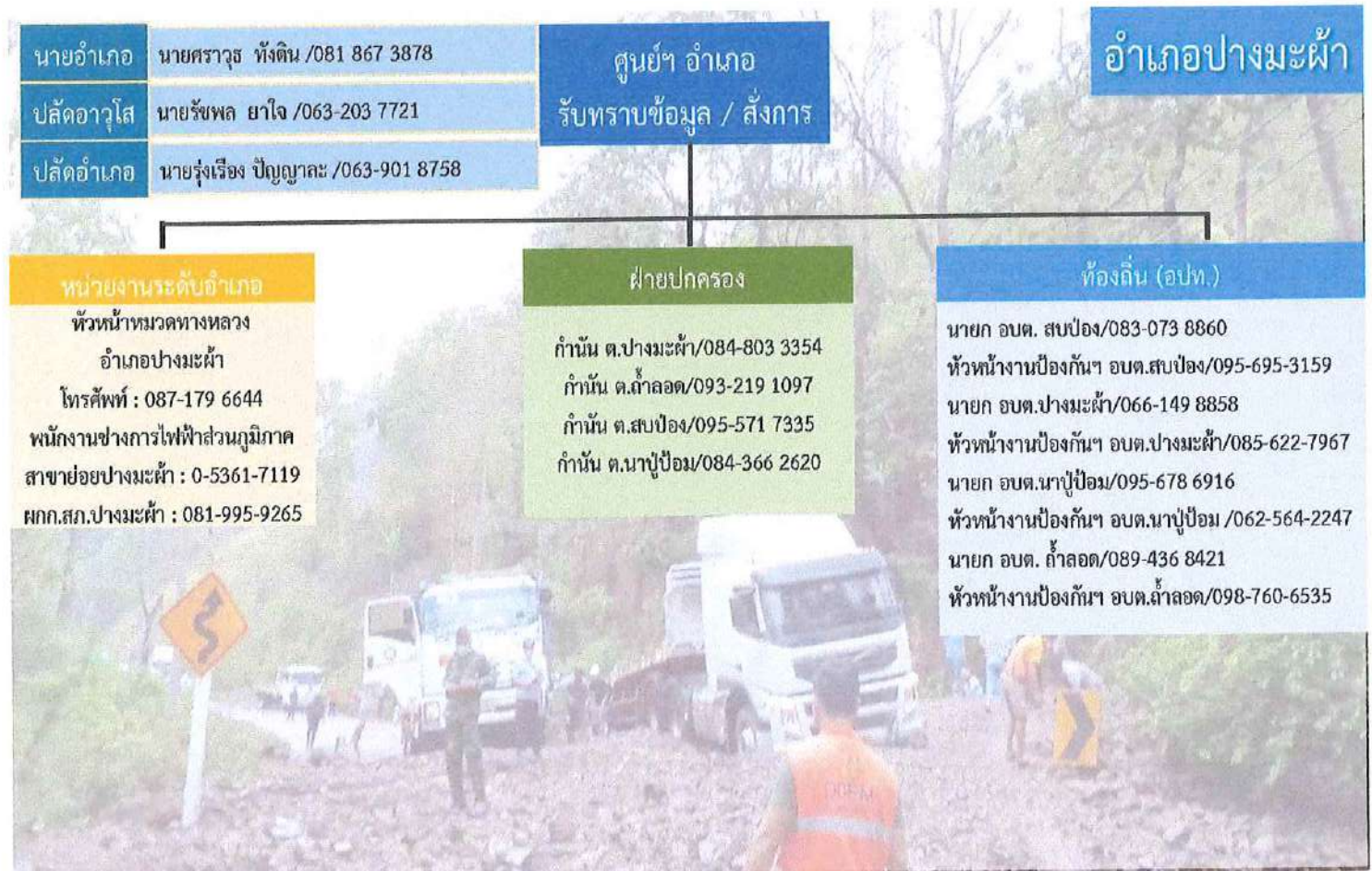



นายอำเภอ	นายสังคม คัดเชียงแสน /081-867 3848
ปลัดอาวุโส	นายวีรพงศ์ รัตนศรี /089-433 5699
ปลัดอำเภอ	นายวฤทธิ์ชาติ ปานชู /061-404 1094

**ศูนย์ฯ อำเภอ**  
รับทราบข้อมูล / สั่งการ

**อำเภอแม่ฮ่องสอน**

**หน่วยงานระดับอำเภอ**

หมวดทางหลวงแม่ฮ่องสอน  
โทรศัพท์ : 098-792 4462  
ผจก.ไฟฟ้าส่วนภูมิภาคจังหวัดแม่ฮ่องสอน  
0-5369-5013/095-449-6222  
ลก.ร 7 : 053-613190  
ผบก.ภ.จว.แม่ฮ่องสอน : 098-924-4564  
ผกก.สภ.เมืองแม่ฮ่องสอน : 094-548-4568  
ผกก.สภ.น้ำเพียงดิน : 081-686-5588  
สว.สภ.หมอกจำแป้ : 084-611-5984  
สว.สภ.ห้วยโป่ง : 064-945-3998

**ฝ่ายปกครอง**

กำนัน ต.ปางหมู/091-456 9391  
กำนัน ต.ผาป่อง/082-889 5269  
กำนัน ต.หมอกจำแป้/089-263 7466  
กำนัน ต.ห้วยปูลิง/085-7060080  
กำนัน ต.ห้วยโป่ง/084-948 0915  
กำนัน ต.ห้วยผา/089-262 8211

**ท้องถิ่น (อปท.)**

นายก ทม.แม่ฮ่องสอน /081-883 3697  
นายก อบต. ปางหมู/081-993 4026  
นายก อบต. ผาป่อง/085-711 2557  
นายก อบต.หมอกจำแป้/086-190 8455  
นายก อบต. ห้วยปูลิง/093-317 9795  
นายก อบต. ห้วยโป่ง/088-138 6954  
นายก อบต. ห้วยผา/086-192 1635

**ท้องถิ่น (อปท.)**

หัวหน้างานป้องกันฯ ทม.แม่ฮ่องสอน/096-695-7447  
หัวหน้างานป้องกันฯ อบต.ปางหมู/085-695-5104  
หัวหน้างานป้องกันฯ อบต.ผาป่อง/094-635-3720  
หัวหน้างานป้องกันฯ อบต.หมอกจำแป้/086-447-3688  
หัวหน้างานป้องกันฯ อบต.ห้วยปูลิง/095-696-0912

หัวหน้างานป้องกันฯ อบต.ห้วยโป่ง/098-749-0065  
หัวหน้างานป้องกันฯ อบต.ห้วยผา/063-961-4635

นายอำเภอ	นายณรงค์พิชญ์ นาคทรัพย์ /081-867 3860
ปลัดอาวุโส	นายถพล พาทุณินโต /063-203 7720
ปลัดอำเภอ	นายมารุต ปิญญาบุญ /083-308 6748

**ศูนย์ฯ อำเภอ**  
รับทราบข้อมูล / สั่งการ

**อำเภอขุนยวม**

**หน่วยงานระดับอำเภอ**

หัวหน้าหมวดทางหลวง  
อำเภอขุนยวม  
โทรศัพท์ : 082-181 3793  
ผจก.สนง.การไฟฟ้าส่วนภูมิภาค  
สาขาย่อยขุนยวม : 0-5369-1114/  
089-851-6485  
ผกก.สภ.ขุนยวม : 063-663-8936  
ผกก.สภ.ประตูเมือง : 061-246-7531

**ฝ่ายปกครอง**

กำนัน ต.ขุนยวม/084-860 0904  
กำนัน ต.เมืองปอน /081-8836654  
กำนัน ต.แม่กิ๊ /086-422 6781  
กำนัน ต.แม่เงา /087-786 1645  
กำนัน ต.แม่ยวมน้อย /081-784 1291  
กำนัน ต.แม่อุคคอ/093-636 7372

**ท้องถิ่น (อปท.)**

นายก ทต. ขุนยวม/093-323 6634  
นายก อบต.เมืองปอน/093-314 1927  
นายก อบต. ขุนยวม/086-442 2126  
นายก อบต.แม่ยวมน้อย/080-919 5496  
นายก อบต.แม่กิ๊/086-442 2126  
นายก อบต.แม่อุคคอ/096-680 9955  
นายก อบต. แม่เงา/098-951 4589

**ท้องถิ่น (อปท.)**

หัวหน้างานป้องกันฯ ทต.ขุนยวม/065-955-6297  
หัวหน้างานป้องกันฯ อบต.เมืองปอน/084-362-2336  
หัวหน้างานป้องกันฯ อบต.ขุนยวม/063-685-2209  
หัวหน้างานป้องกันฯ อบต.แม่ยวมน้อย/097-983-3398  
หัวหน้างานป้องกันฯ อบต.แม่กิ๊/064-026-8412

หัวหน้างานป้องกันฯ อบต.แม่อุคคอ/089-558-4833  
หัวหน้างานป้องกันฯ อบต.แม่เงา/089-851-7962

### อำเภอแม่ลาน้อย

นายอำเภอ	นายกฤตพล รัชตเมธานนท์ /081-867 3851
ปลัดอาวุโส	นายชนะไพศาล บุชบาไพโร /063-203 7723
ปลัดอำเภอ	นายธนวัฒน์ วุฒิสักขณ์ / 061-371 4356

**ศูนย์ฯ อำเภอ**  
รับทราบข้อมูล / สั่งการ

#### หน่วยงานระดับอำเภอ

หัวหน้าหมวดทางหลวงอำเภอแม่ลาน้อย  
โทรศัพท์ : 086-912 1453  
ผจก.สนง.การไฟฟ้าส่วนภูมิภาคสาขาอัย  
แม่ลาน้อย : 0-53682-9250 / 081-289-1823  
ผกก.สภ.แม่ลาน้อย : 083-006-5128  
ผกก.สภ.แม่ลาหลวง : 081-425-0956

#### ฝ่ายปกครอง

กำนัน ต.แม่ลาน้อย/061-374 1268  
กำนัน ต.แม่ลาหลวง/083-322 6036  
กำนัน ต.ท่ามาป้อม/084-741 9551  
กำนัน ต.ห้วยห้อม/064-851 2738  
กำนัน ต.แม่โถ /087-180 3383  
กำนัน ต.แม่มาจาง/064-339 3660  
กำนัน ต.สันติคีรี/097-947 1421  
กำนัน ต.ขุนแม่ลาน้อย/085-510 1761

#### พื้นที่ชุมชน และอื่นๆ

นายก ทต. แม่ลาน้อย/085-705 9081  
นายก อบต.แม่ลาน้อย/081-033 1785  
นายก อบต. แม่ลาหลวง/097-083 1270  
นายก อบต.ท่ามาป้อม/082-184 0669  
นายก อบต. ห้วยห้อม/086-442 2078  
นายก อบต.แม่โถ/096-007 4438  
นายก อบต.แม่มาจาง/091-737 9644  
นายก อบต. สันติคีรี/098-924 9816  
นายก อบต. ขุนแม่ลาน้อย/098-749 3992

#### ท้องถิ่น (อปท.)

หัวหน้างานป้องกันฯ ทต.แม่ลาน้อย/086-428-6850  
หัวหน้างานป้องกันฯ อบต.แม่ลาน้อย/082-896-1915  
หัวหน้างานป้องกันฯ อบต.แม่ลาหลวง/093-191-5459  
หัวหน้างานป้องกันฯ อบต.ท่ามาป้อม/092-608-7787  
หัวหน้างานป้องกันฯ อบต.ห้วยห้อม/086-435-4297

หัวหน้างานป้องกันฯ อบต.แม่โถ/061-243-9104  
หัวหน้างานป้องกันฯ อบต.แม่มาจาง/080-790-7719  
หัวหน้างานป้องกันฯ อบต.สันติคีรี/081-033-8095  
หัวหน้างานป้องกันฯ อบต.ขุนแม่ลาน้อย/095-674-9329

### อำเภอแม่สะเรียง

นายอำเภอ	นายสุรเชษฐ์ ฟูย์น้อย /081-867 3849
ปลัดอาวุโส	นายสงกรานต์ นิติตดำรง /098-246 2324
ปลัดอำเภอ	นายดวงสิทธิ์ ประทีนสุขอำไพ /063-930 2091

**ศูนย์ฯ อำเภอ**  
รับทราบข้อมูล / สั่งการ

#### หน่วยงานระดับอำเภอ

หัวหน้าหมวดทางหลวง  
อำเภอแม่สะเรียง  
โทรศัพท์ : 081-992 3354  
ผจก.สนง.การไฟฟ้าส่วนภูมิภาคสาขา  
แม่สะเรียง : 0-5368-1994/  
081-724-5366  
กรม ทพ.36 : 053-681300  
ผกก.สภ.แม่สะเรียง : 085-810-6252  
สว.สภ.ท่าตางิ่ง : 089-853-6135  
สว.สภ.เสาหิน : 085-604-3900

#### ฝ่ายปกครอง

กำนัน ต.บ้านกาศ/083-321 6705  
กำนัน ต.แม่ยวม/089-850 5615  
กำนัน ต.แม่ทะนะ/089-847 9598  
กำนัน ต.ป่าแป๋/096-043 7499  
กำนัน ต.แม่คง/091-947 7355  
กำนัน ต.แม่สะเรียง/081-885 9848  
กำนัน ต.เสาหิน/061-353 1351

#### ท้องถิ่น (อปท.)

นายก ทต. แม่สะเรียง/081-951 0210  
นายก อบต.บ้านกาศ/082-898 7449  
นายก อบต. แม่ทะนะ/087-184 8070  
นายก อบต.แม่คง/089-459 3888  
นายก อบต.เสาหิน/062-123 5394  
นายก ทต.เมืองยวมใต้/081-992 7295  
นายก ทต.แม่ยวม/092-971 9736  
นายก อบต. ป่าแป๋/087-172 7516

#### ท้องถิ่น (อปท.)

หัวหน้างานป้องกันฯ ทต.แม่สะเรียง/081-881-6026  
หัวหน้างานป้องกันฯ อบต.บ้านกาศ/061-319-3886  
หัวหน้างานป้องกันฯ อบต.แม่ทะนะ/083-062-9127  
หัวหน้างานป้องกันฯ อบต.แม่คง/090-603-7989  
หัวหน้างานป้องกันฯ อบต.เสาหิน/081-166-5034  
หัวหน้างานป้องกันฯ ทต.เมืองยวมใต้/086-154-4809

หัวหน้างานป้องกันฯ ทต.แม่ยวม/087-172-4919  
หัวหน้างานป้องกันฯ อบต.ป่าแป๋/098-963-5893

สมาคมกู้ชีพกู้ภัยแม่สะเรียง  
: 084-651-5914

นายอำเภอ	นายอัศวินพันธุ์ พูลศิริ /081-867 3873
ปลัดอาวุโส	นายจรูญ จินกันท์ /063-203 7724
ปลัดอำเภอ	นายธนดล สลาวะเวทย์ / 063-901 8342

**ศูนย์ฯ อำเภอ**  
รับทราบข้อมูล / สั่งการ

**อำเภอสบเมย**

**หน่วยงานระดับอำเภอ**

หัวหน้าหน่วยป้องกัน  
โทรศัพท์ : 082-758 4381  
ผกก.สภ.สบเมย : 089-951-9269  
สวญ.สภ.กองก้อย : 089-953-6232  
นพต.36 : 053-687201

**ฝ่ายปกครอง**

กำนัน ต.กองก้อย/098-844 0458  
กำนัน ต.แม่สวด/064-058 1523  
กำนัน ต.แม่สามแลบ/097-710 5490  
กำนัน ต.ป่าโป่ง/095-704 8824  
กำนัน ต.แม่คะตวน/084-614 1093  
กำนัน ต.สบเมย/087-184 0466

**ท้องถิ่น (อปท.)**

นายก อบต. กองก้อย/096-697 7712  
นายก อบต.แม่สวด/089-325 3908  
นายก อบต.แม่คะตวน/081-035 8011  
นายก อบต.แม่สามแลบ/092-9938756  
นายก อบต. สบเมย/084-018 0663  
นายก อบต. ป่าโป่ง/086-484 5669



**ท้องถิ่น (อปท.)**

หัวหน้างานป้องกันฯ อบต.กองก้อย/089-265-3001  
หัวหน้างานป้องกันฯ อบต.แม่สวด/098-319-3478  
หัวหน้างานป้องกันฯ อบต.แม่คะตวน/081-111-3764  
หัวหน้างานป้องกันฯ อบต.แม่สามแลบ/096-968-4380

หัวหน้างานป้องกันฯ อบต.สบเมย/098-294-8207  
หัวหน้างานป้องกันฯ อบต.ป่าโป่ง/089-956-9760

## ภาคผนวก ง

แผนที่แสดงที่ทำการทีมกู้ชีพกู้ภัยประจำตำบล (OTOS) จังหวัดแม่ฮ่องสอน พ.ศ.๒๕๖๖

เมืองฯ	ขุนยวม	แม่ลาน้อย	แม่สะเรียง	สบเมย	ปาย	ปางมะผ้า
• ทีมกู้ชีพกู้ภัยประจำตำบล (OTOS) มีทั้งหมด ๗ แห่ง	• ทีมกู้ชีพกู้ภัยประจำตำบล (OTOS) มีทั้งหมด ๗ แห่ง	• ทีมกู้ชีพกู้ภัยประจำตำบล (OTOS) มีทั้งหมด ๙ แห่ง	• ทีมกู้ชีพกู้ภัยประจำตำบล (OTOS) มีทั้งหมด ๘ แห่ง	• ทีมกู้ชีพกู้ภัยประจำตำบล (OTOS) มีทั้งหมด ๖ แห่ง	• ทีมกู้ชีพกู้ภัยประจำตำบล (OTOS) มีทั้งหมด ๘ แห่ง	• ทีมกู้ชีพกู้ภัยประจำตำบล (OTOS) มีทั้งหมด ๕ แห่ง

### แผนที่ถนน จังหวัดแม่ฮ่องสอน

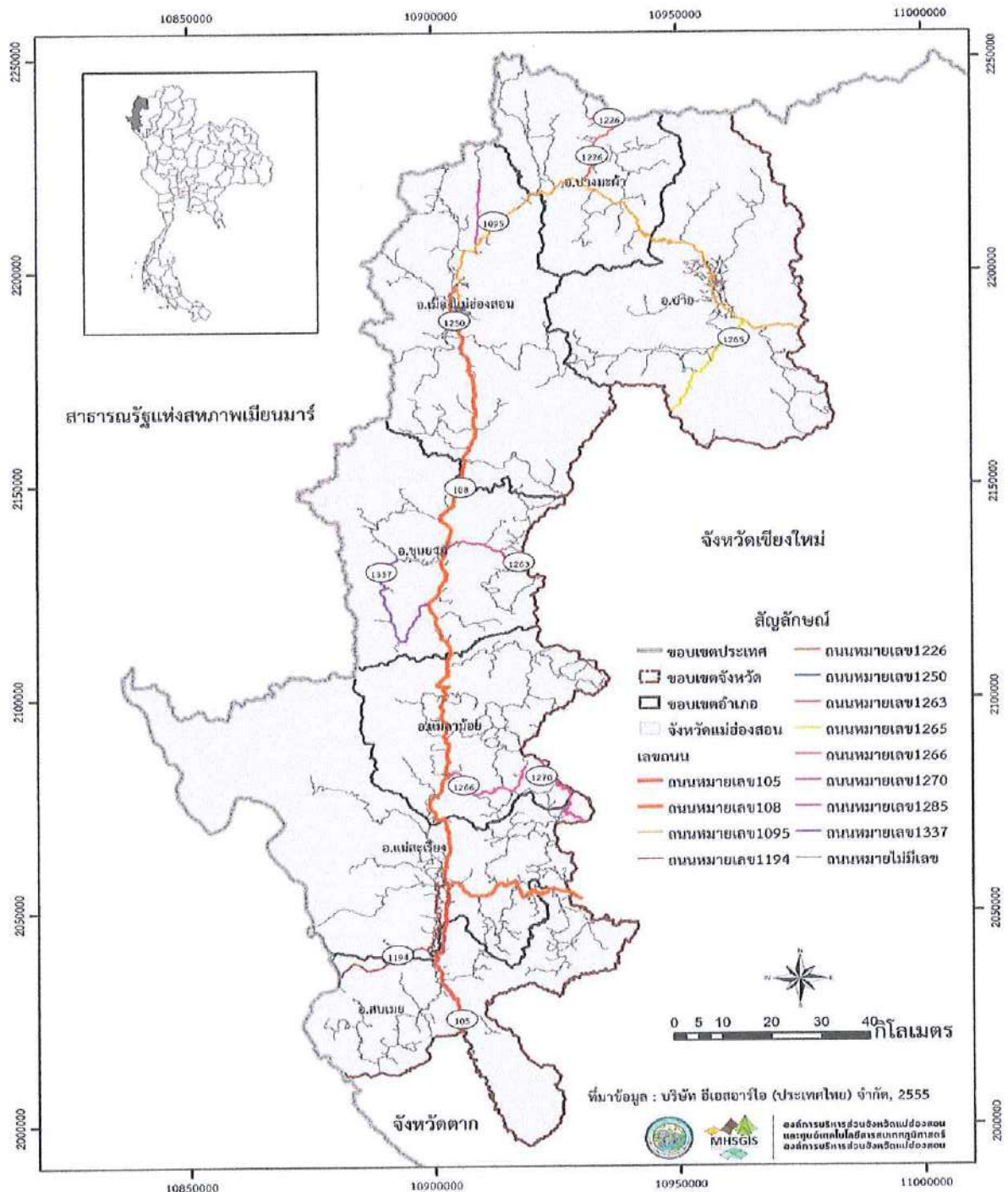

• ทีมกู้ชีพกู้ภัยประจำตำบล (OTOS) ในพื้นที่จังหวัดแม่ฮ่องสอน ครอบคลุมทั้งหมด ๔๙ แห่ง

### แผนที่แสดงที่ทำการทีมกู้ชีพกู้ภัยประจำตำบล (OTOS) อำเภอปาย

#### แผนที่ถนน อำเภอปาย จังหวัดแม่ฮ่องสอน

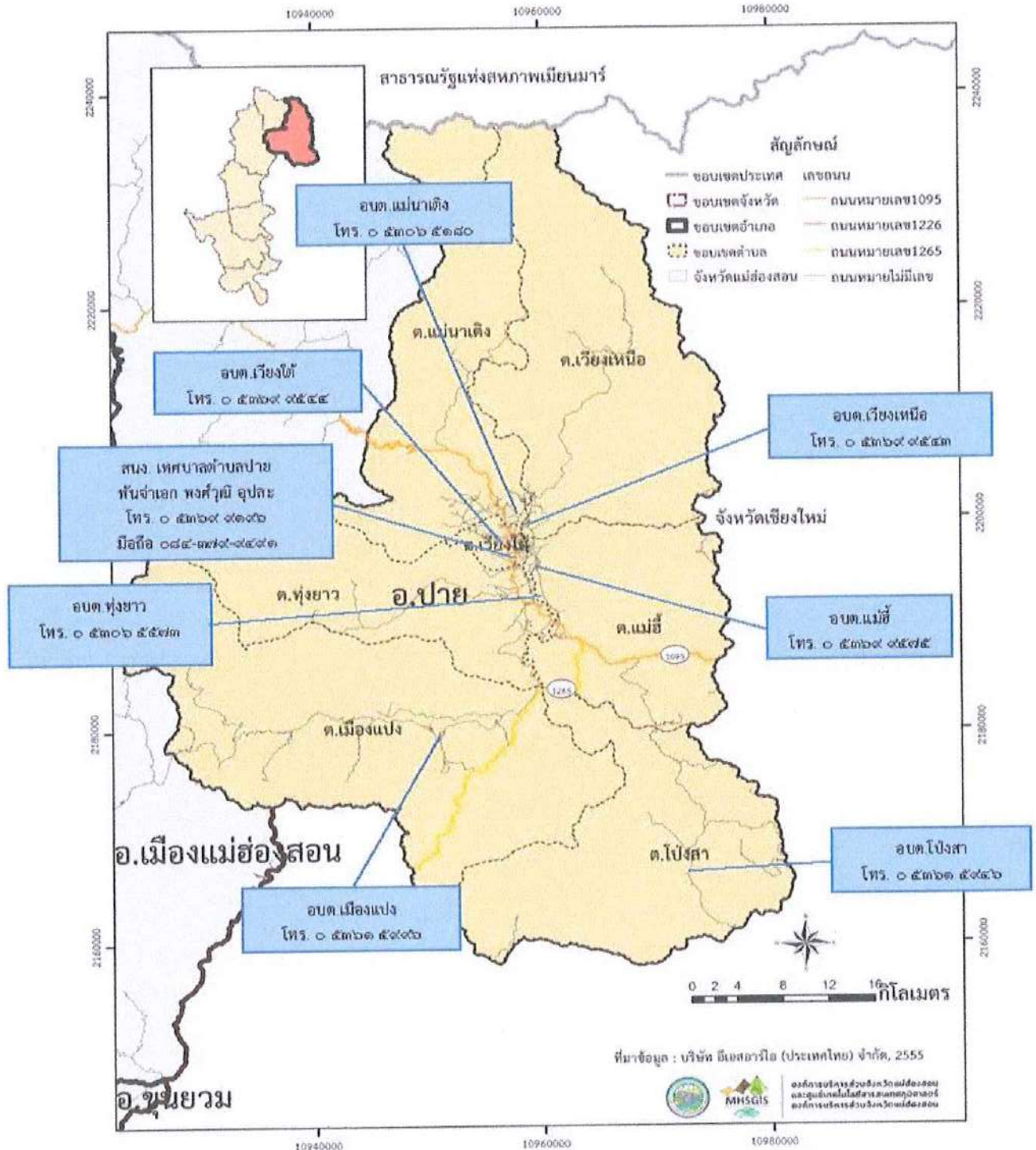

ที่ทำการทีมกู้ชีพกู้ภัยประจำตำบล (OTOS)

- ทีมกู้ชีพกู้ภัยประจำตำบล (OTOS) อำเภอปาย ครอบคลุมทั้งหมด ๘ แห่ง

### แผนที่แสดงที่ทำการทิมกู้ชีพกู้ภัยประจำตำบล (OTOS) อำเภอปางมะผ้า

### แผนที่ถนน อำเภอปางมะผ้า จังหวัดแม่ฮ่องสอน

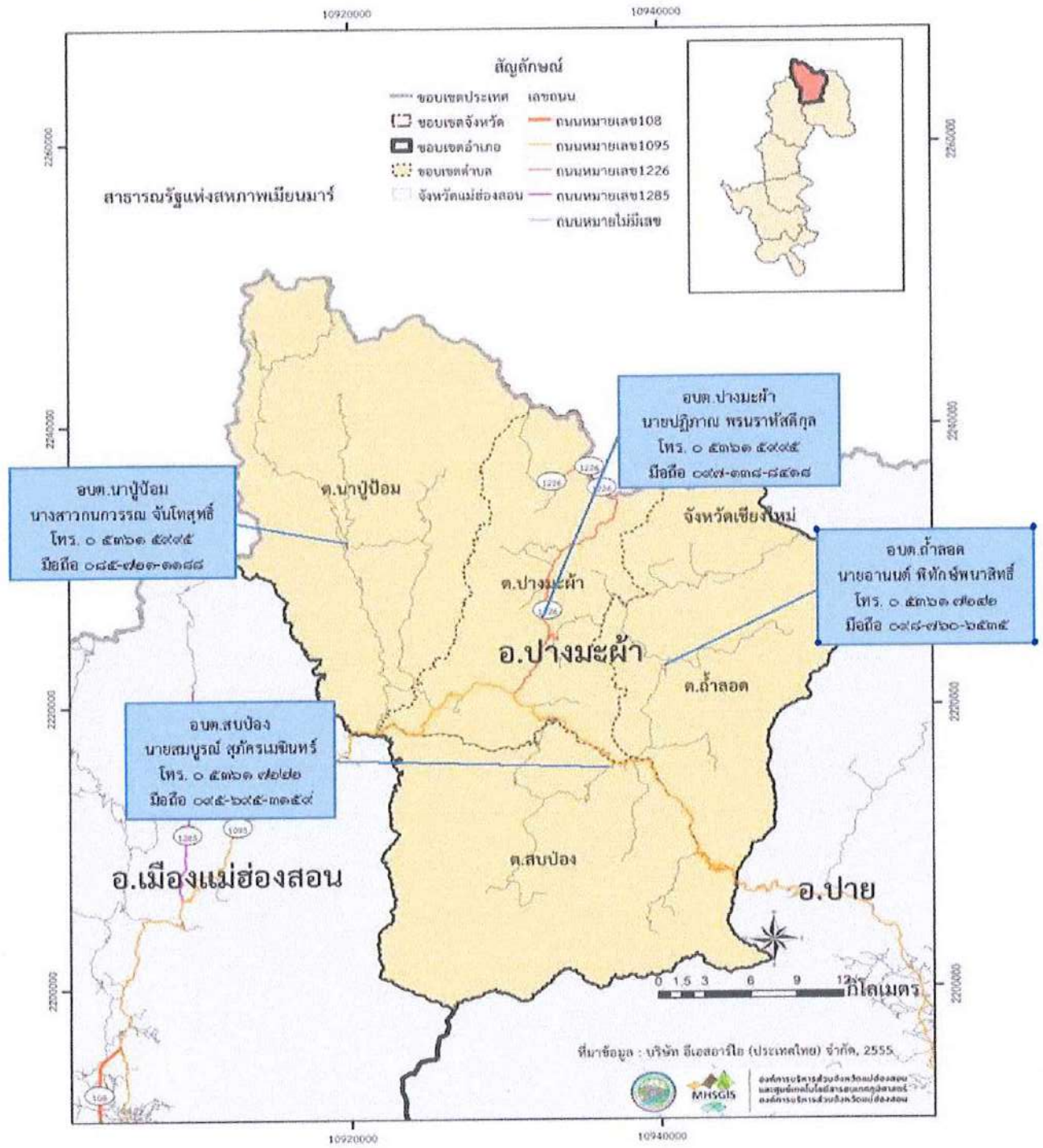

- ทิมกู้ชีพกู้ภัยประจำตำบล (OTOS)
- ทิมกู้ชีพกู้ภัยประจำตำบล (OTOS) อำเภอปางมะผ้า คลอบคลุมทั้งหมด ๔ แห่ง

### แผนที่แสดงที่ทำกำรที่มกุฎีพุกฎัยประจำตำบล (OTOS) อำเภอมืองแม่ฮ่องสอน

### แผนที่ถนน อำเภอมือง จังหวัดแม่ฮ่องสอน

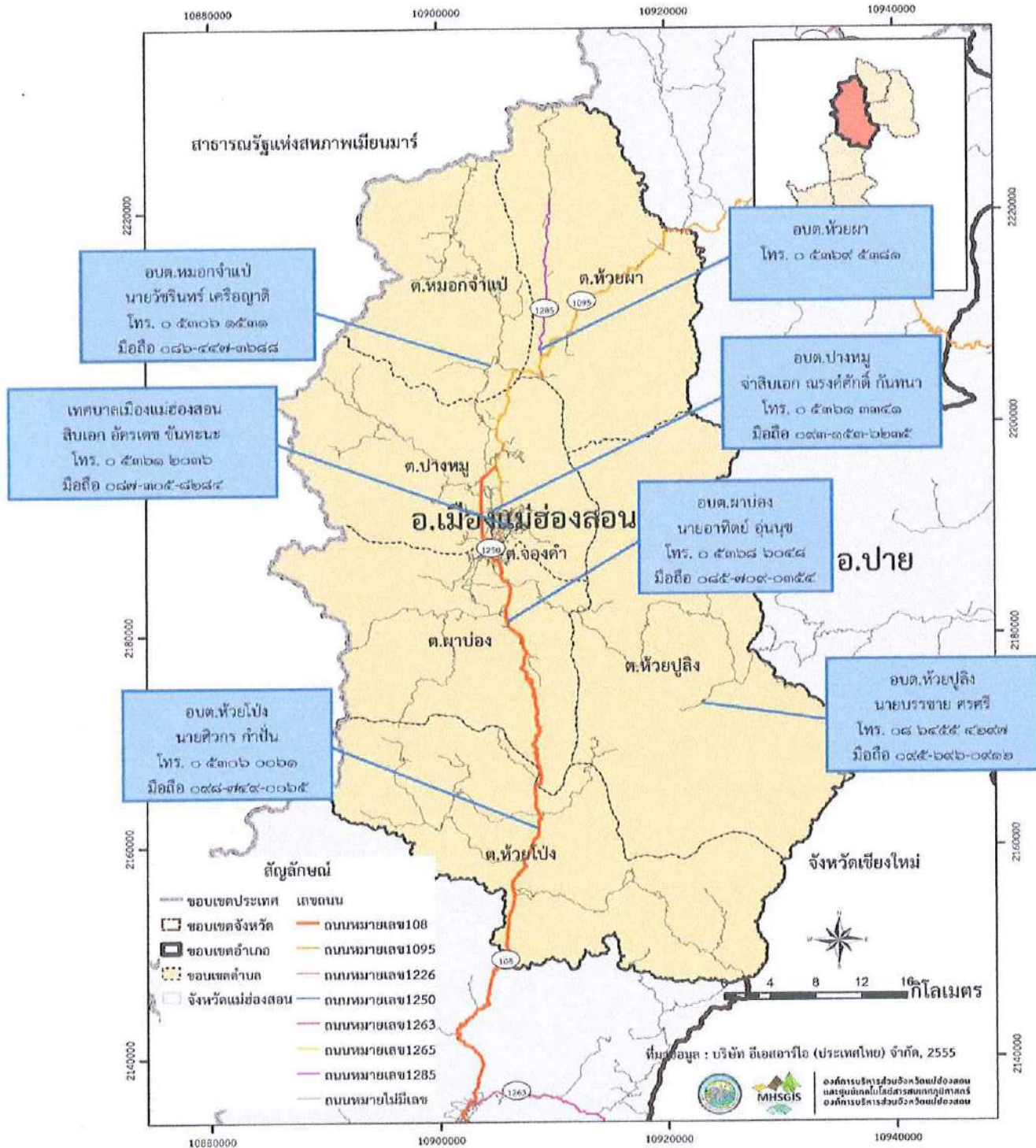

ทำกำรที่มกุฎีพุกฎัยประจำตำบล (OTOS)

• ที่มกุฎีพุกฎัยประจำตำบล (OTOS) อำเภอมืองแม่ฮ่องสอน ครอบคลุมทั้งหมด ๗ แห่ง

แผนที่แสดงที่ทำกรที่มกัซิปกัฎยประจำตำบล (OTOS) อำเภอยุนยวม

แผนที่ถนน อำเภอยุนยวม จังหวัดแม่ฮ่องสอน

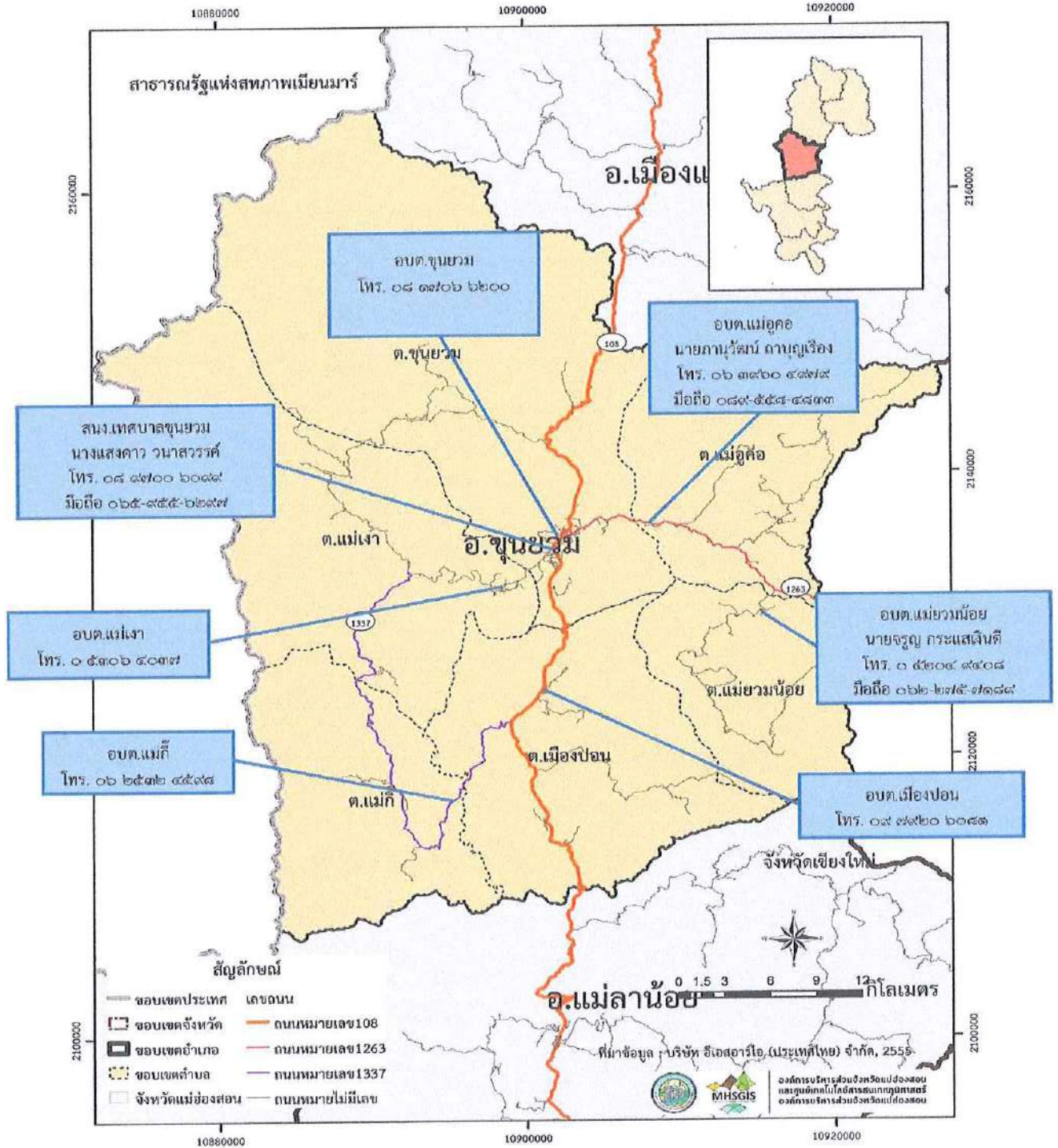

ทำกรที่มกัซิปกัฎยประจำตำบล (OTOS)

• ทำกรที่มกัซิปกัฎยประจำตำบล (OTOS) อำเภอยุนยวม ครอบคลุมทั้งหมด ๗ แห่ง



### แผนที่แสดงที่ทำการทีมกู้ชีพกู้ภัยประจำตำบล (OTOS) อำเภอแม่ลาน้อย

### แผนที่ถนน อำเภอแม่ลาน้อย จังหวัดแม่ฮ่องสอน

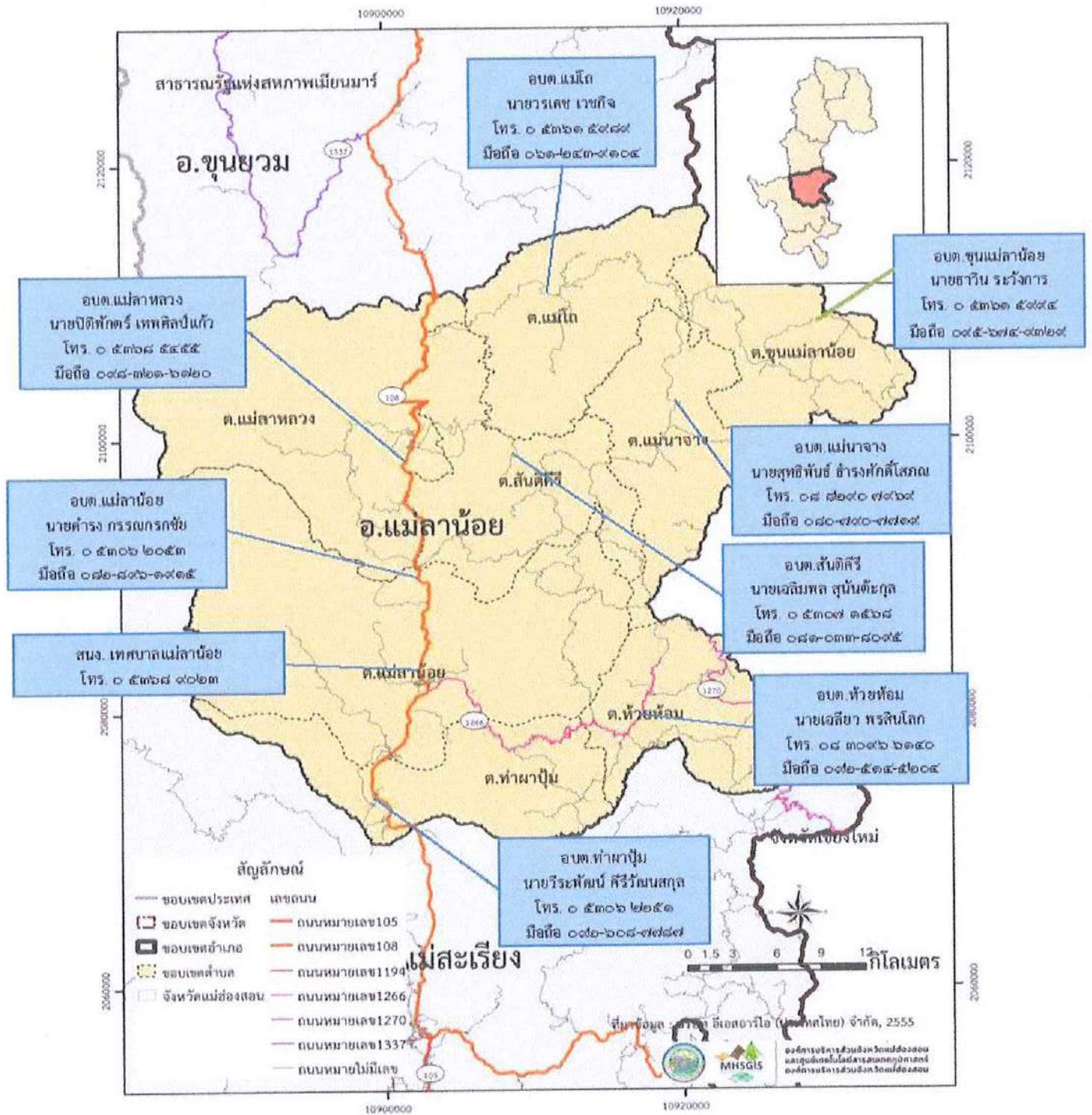

- ทีมกู้ชีพกู้ภัยประจำตำบล (OTOS)
- ทีมกู้ชีพกู้ภัยประจำตำบล (OTOS) อำเภอแม่ลาน้อย ครอบคลุมทั้งหมด ๘ แห่ง

### แผนที่แสดงที่ทำการทีมกู้ชีพกู้ภัยประจำตำบล (OTOS) อำเภอแม่สะเรียง

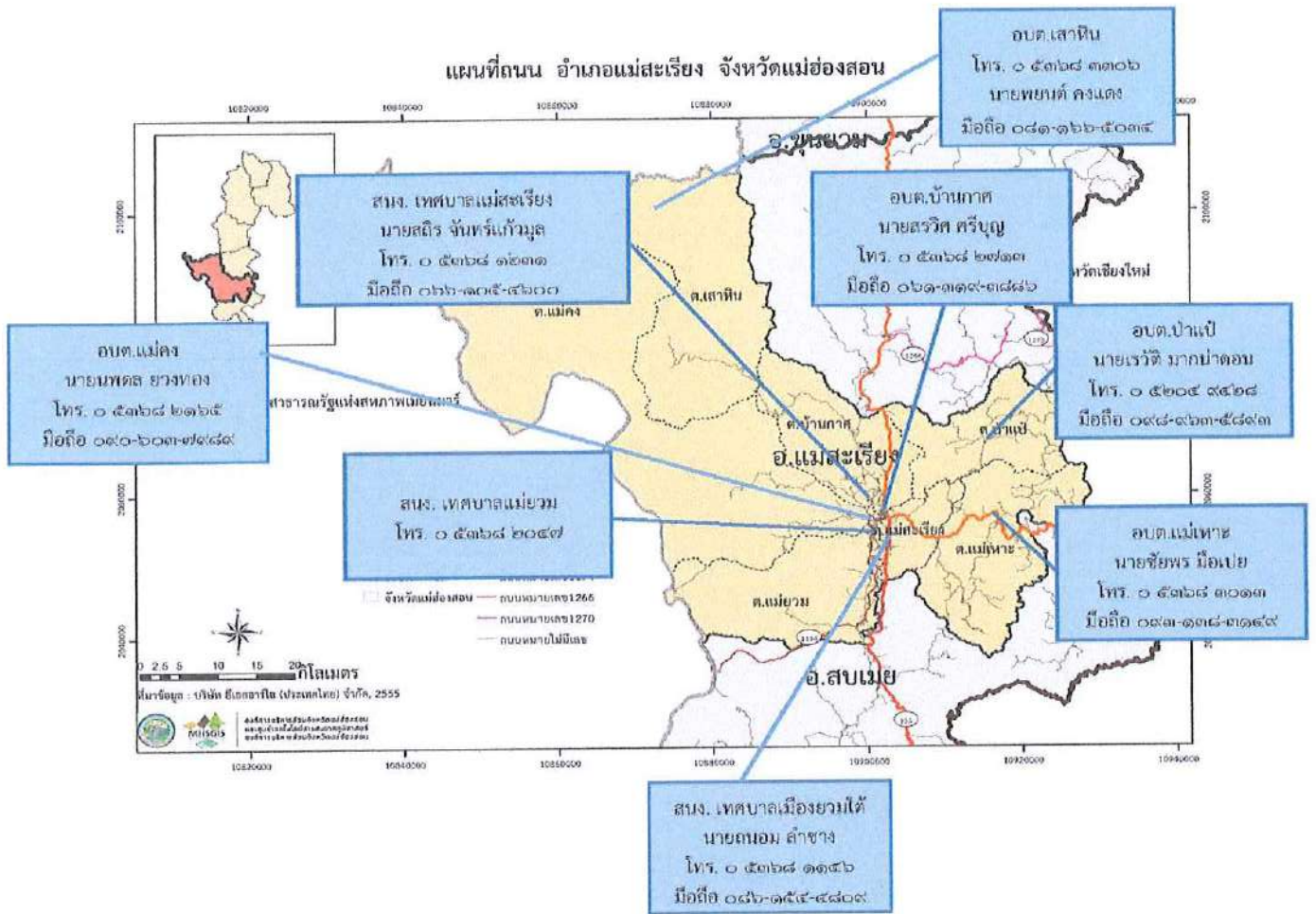

- ทีมกู้ชีพกู้ภัยประจำตำบล (OTOS)
- ทีมกู้ชีพกู้ภัยประจำตำบล (OTOS) อำเภอแม่สะเรียง ครอบคลุมทั้งหมด 8 แห่ง

### แผนที่แสดงที่ทำกำรทิมกู้ชีพกู้ภัยประจำตำบล (OTOS) อำเภอสมเเมย

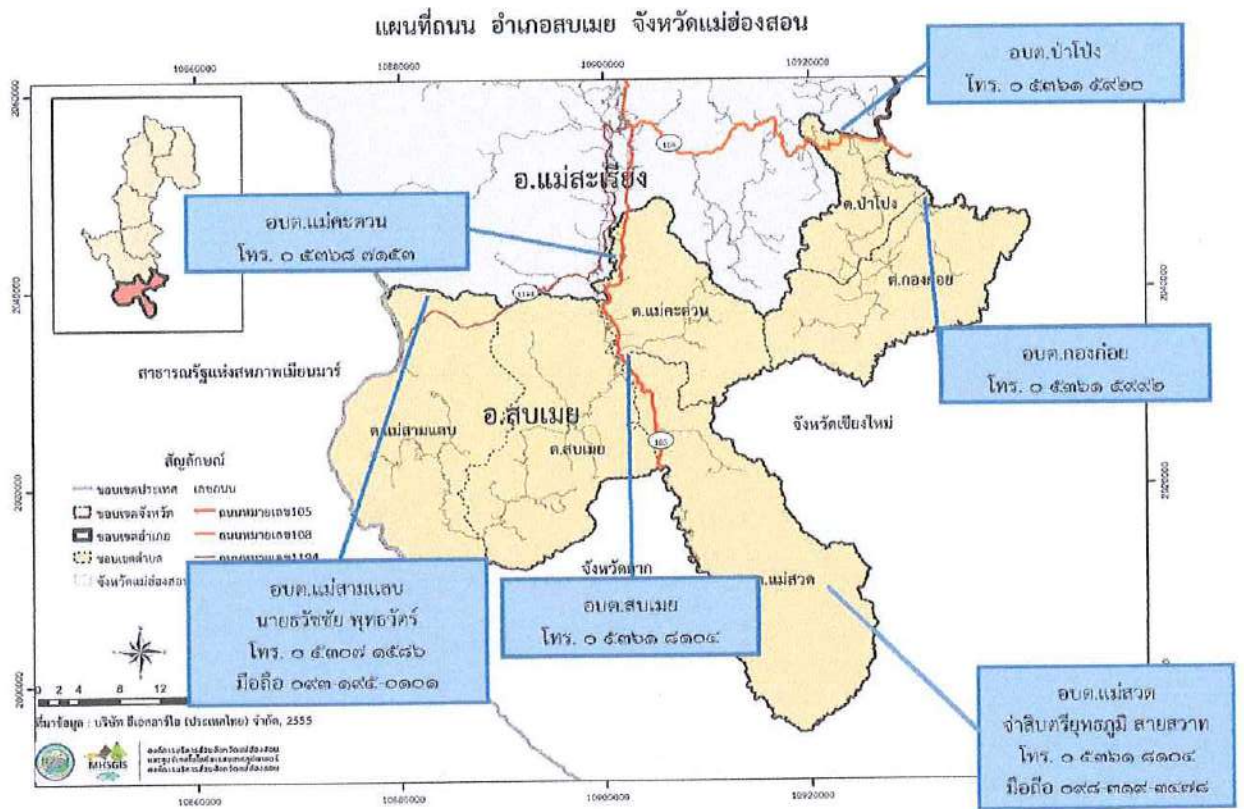

ทำกำรทิมกู้ชีพกู้ภัยประจำตำบล (OTOS)

- ทำกำรทิมกู้ชีพกู้ภัยประจำตำบล (OTOS) อำเภอสมเเมย ครอบคลุมทั้งหมด ๖ แห่ง

ภาคผนวก ฉ

แผนที่สถานีแจ้งเตือนภัยกรมป้องกันและบรรเทาสาธารณภัย  
สถาบันสารสนเทศทรัพยากรน้ำ และกรมอุตุนิยมวิทยาจังหวัดแม่ฮ่องสอน

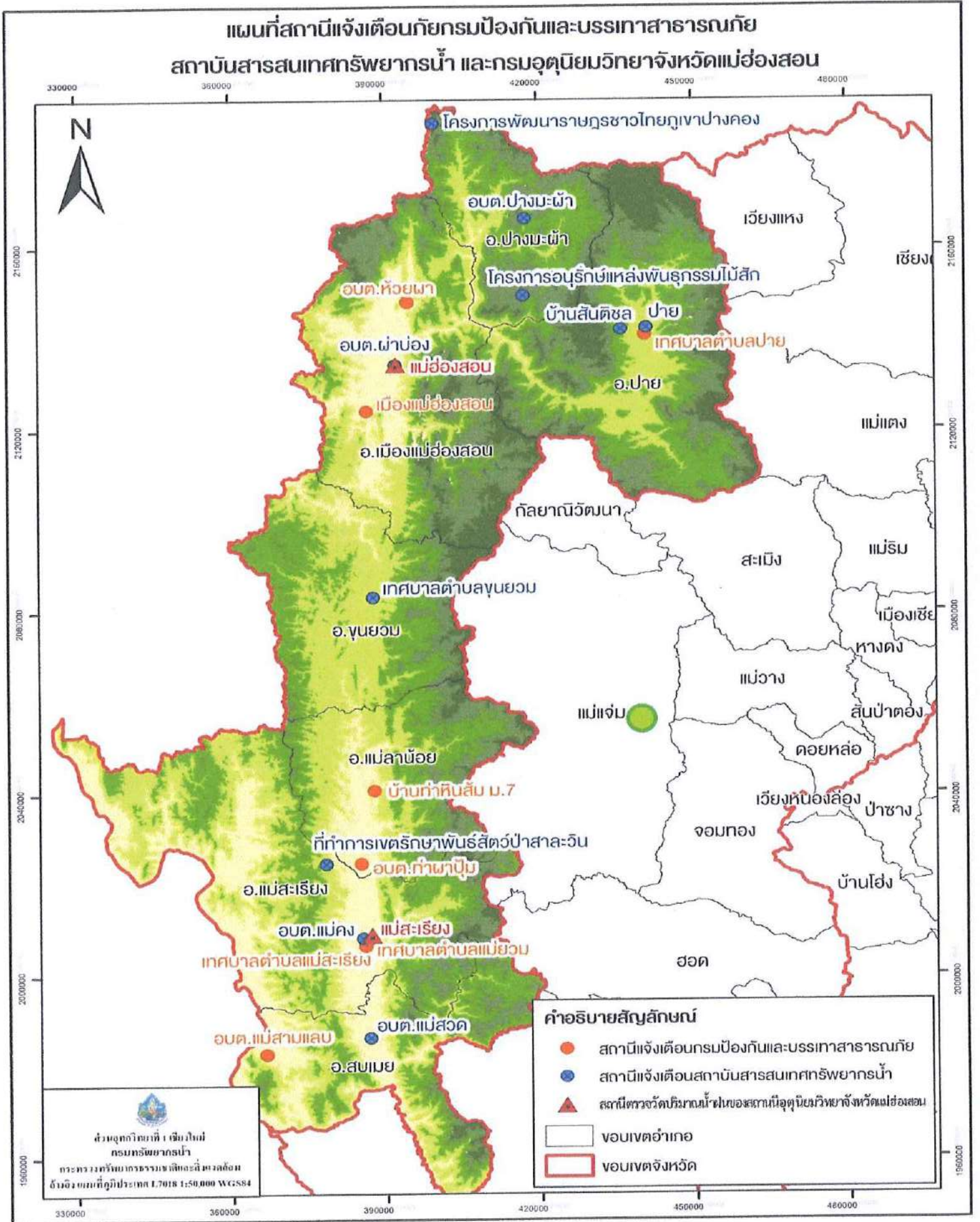

# แผนที่แสดงที่ตั้งสถานีเตือนภัย (Early Warning) จังหวัดแม่ฮ่องสอน

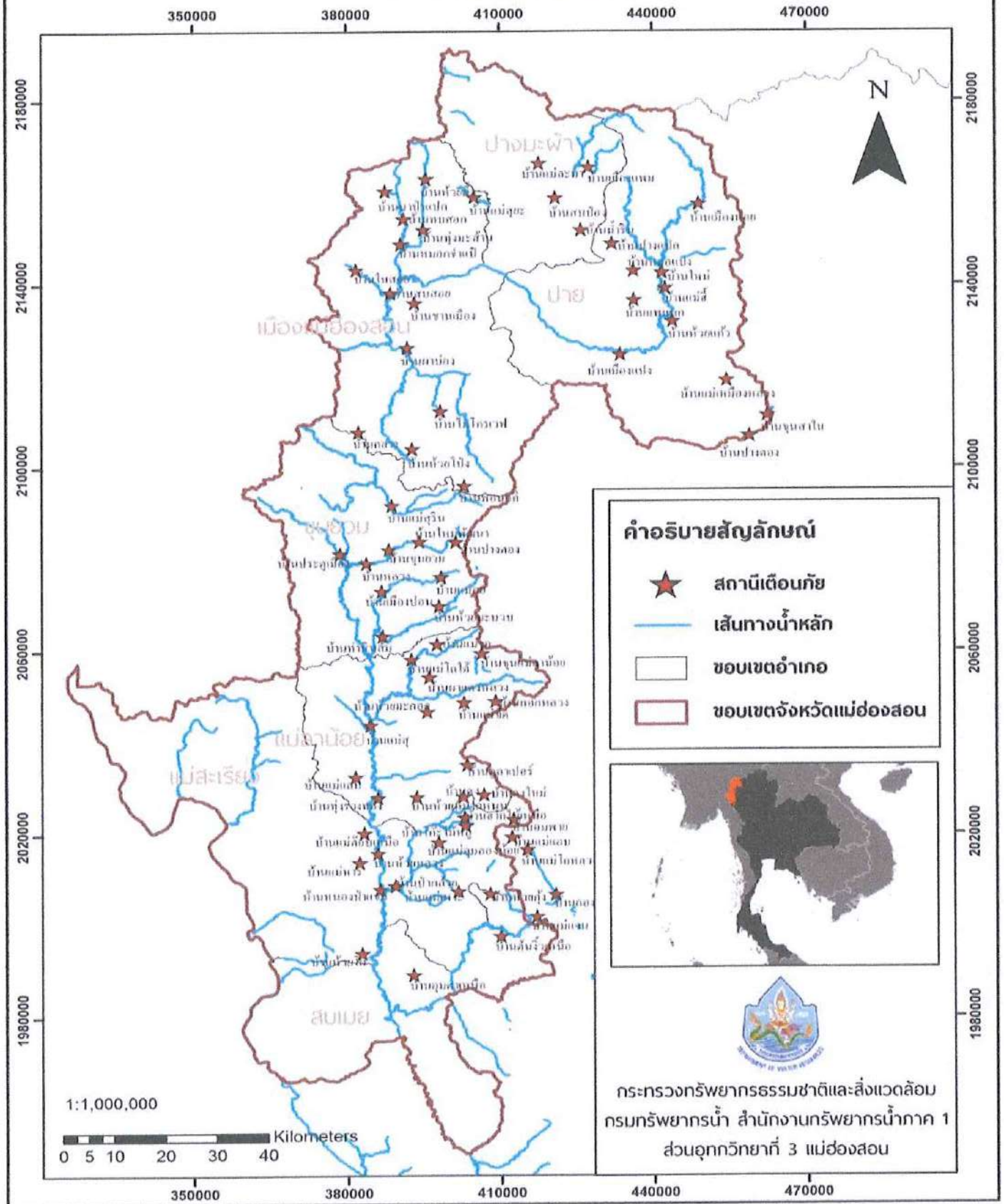

## ภาคผนวก ข

ขอรับการสนับสนุนงบประมาณภายใต้โครงการค่าใช้จ่ายในการบริหารงานจังหวัดแบบบูรณาการ  
ประจำปีงบประมาณ พ.ศ. ๒๕๖๕  
โครงการสำรวจพื้นที่เสี่ยงอุทกภัย น้ำป่าไหลหลาก และดินโคลนถล่มในจังหวัดแม่ฮ่องสอน

### ๑. อำเภอปาย



## ๒. อำเภอปางมะผ้า



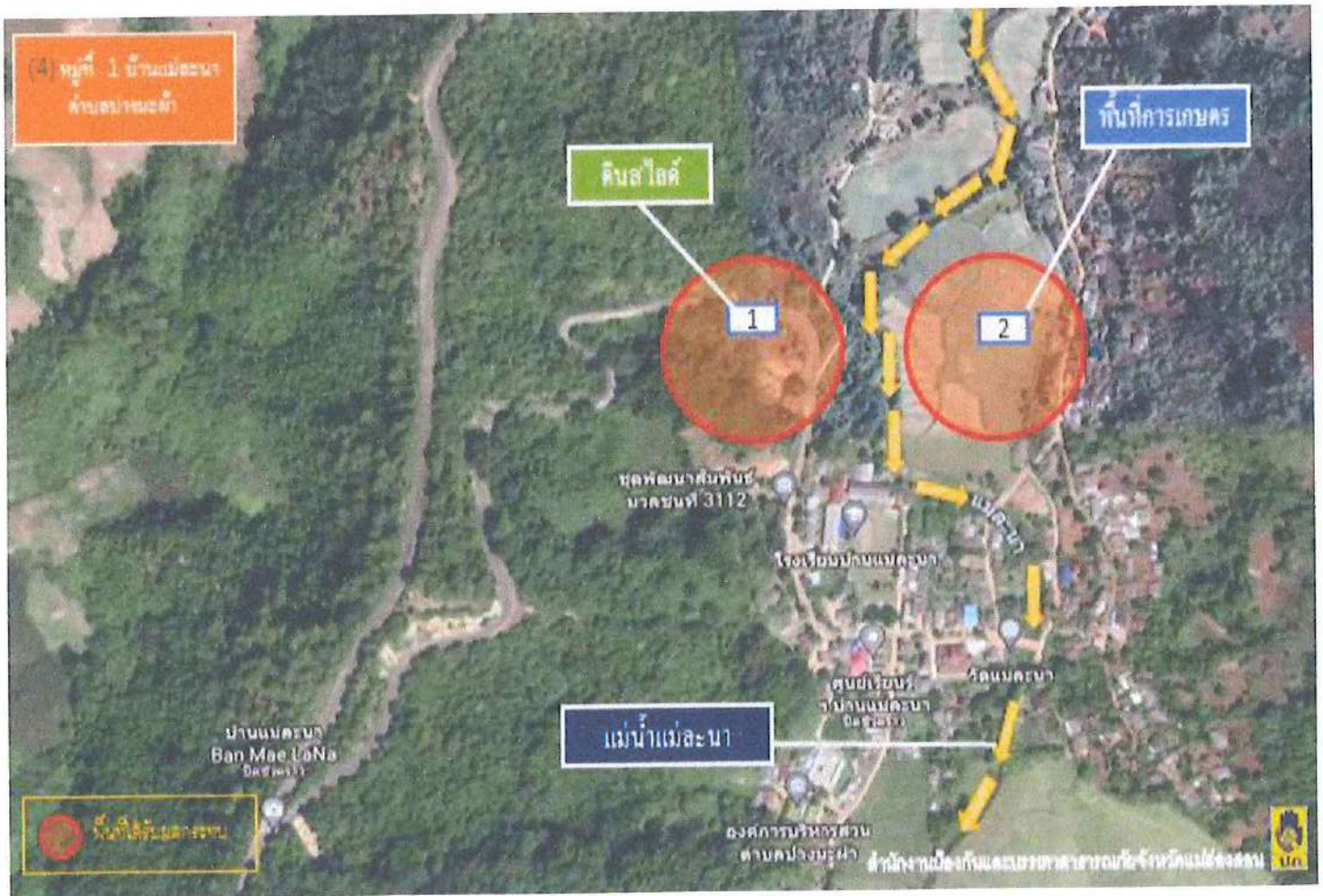





### ๓. อำเภอเมืองแม่ฮ่องสอน

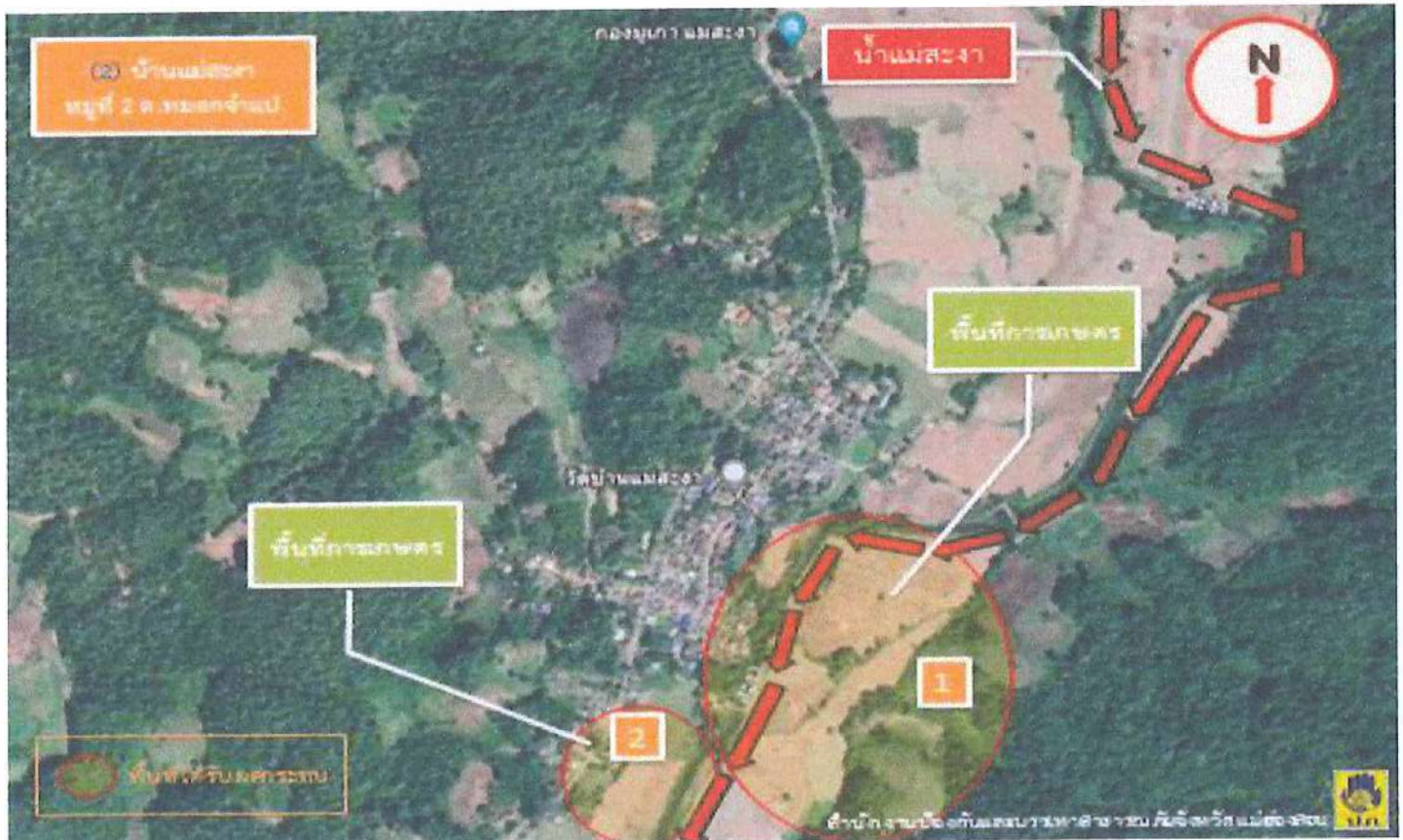
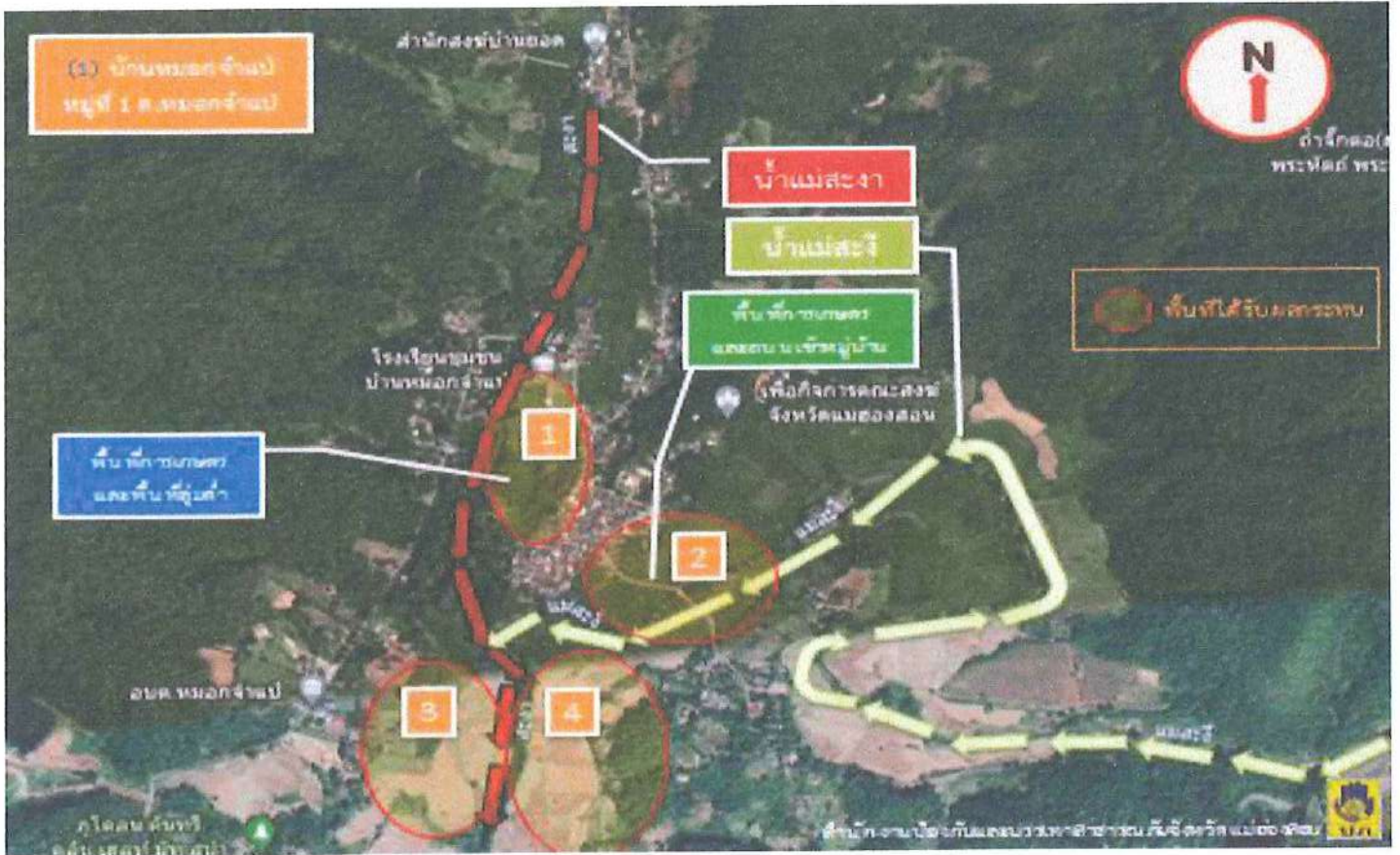

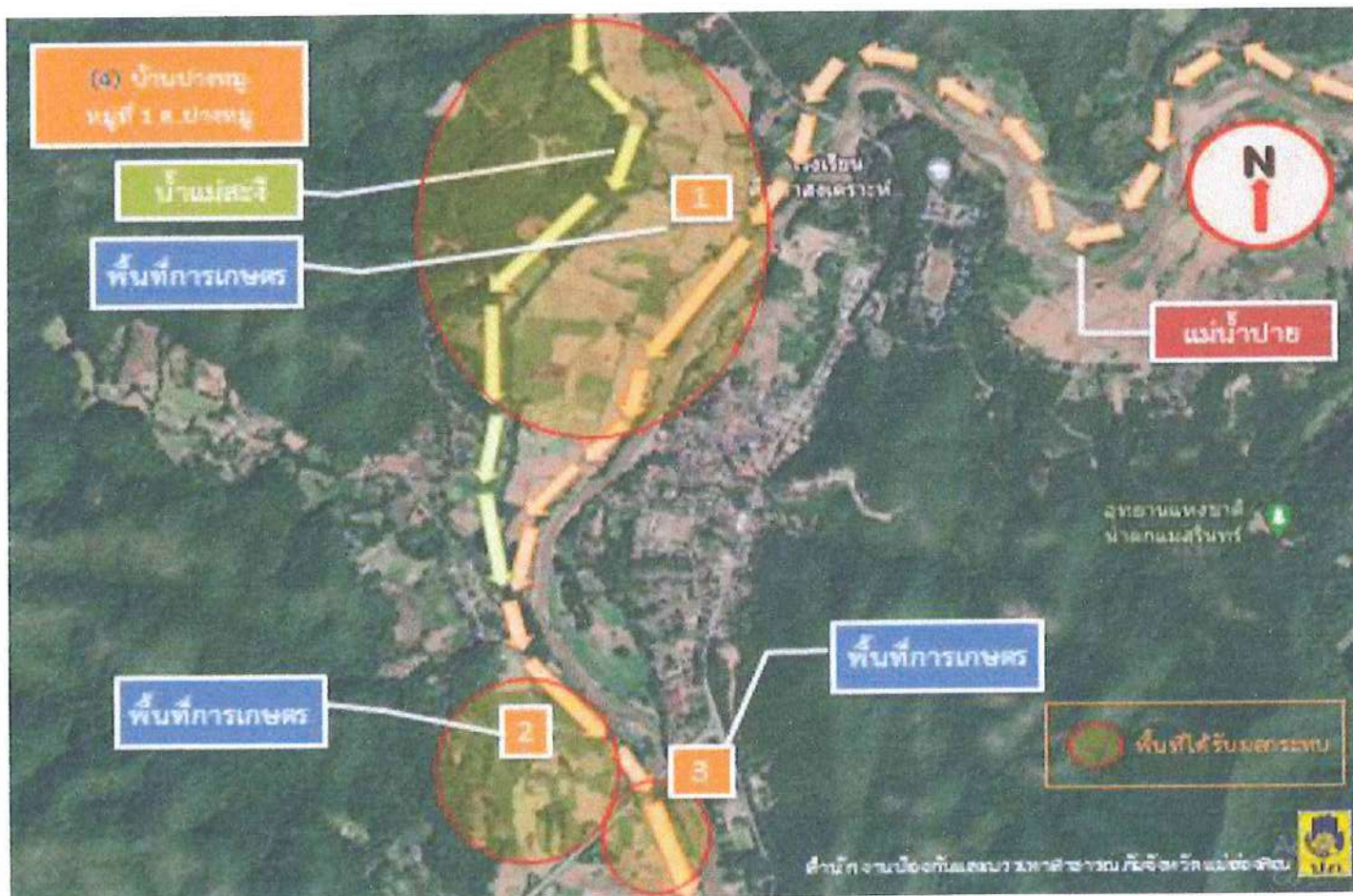
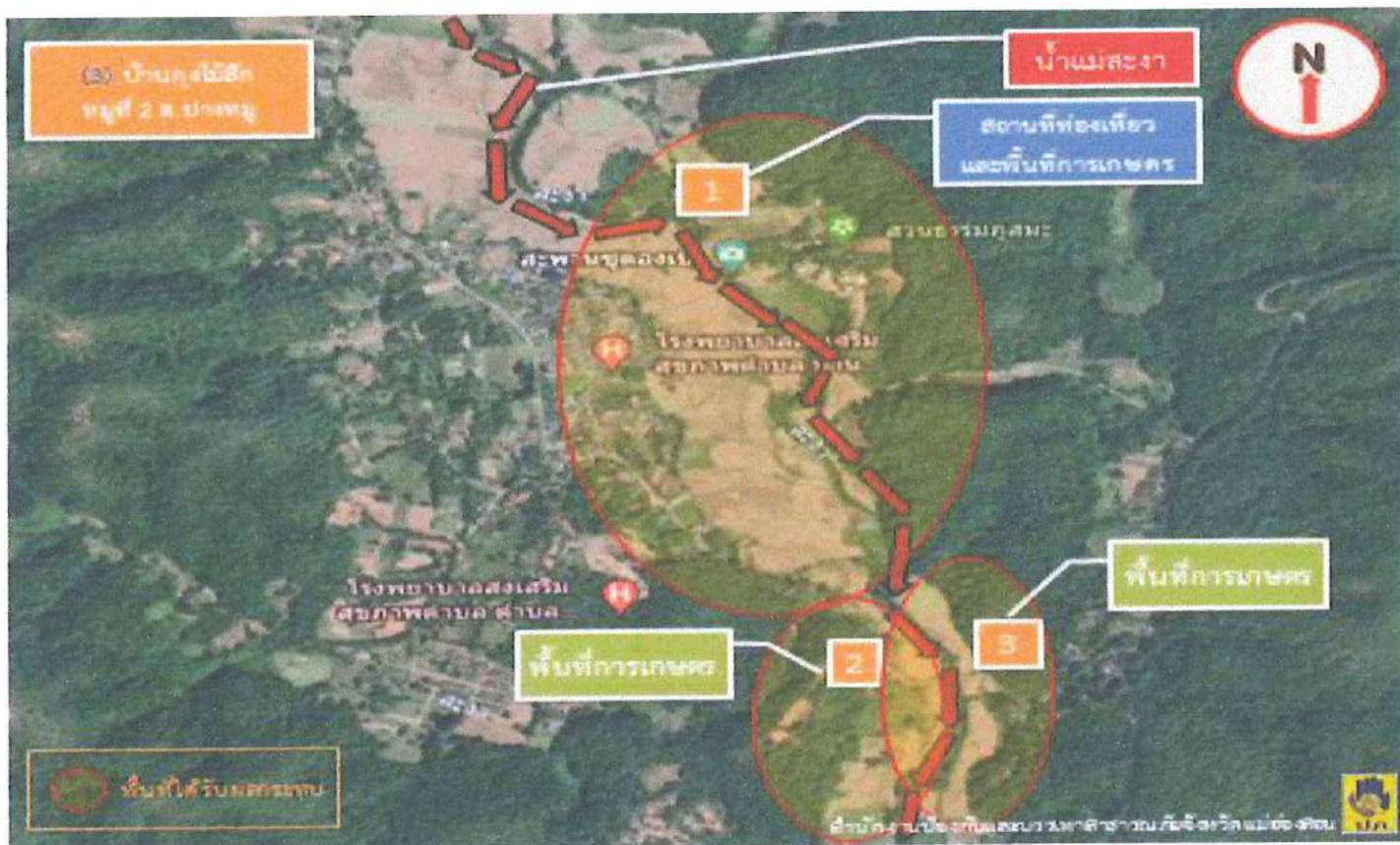









แผนที่แสดงทิศทางการไหลของน้ำ และหมู่บ้านที่ได้รับผลกระทบจากอุทกภัยน้ำป่าไหลหลาก บ้านห้วยเสือเฒ่า หมู่ที่ 8 ต.ผาป่อง อ.เมืองแม่ฮ่องสอน จ.แม่ฮ่องสอน

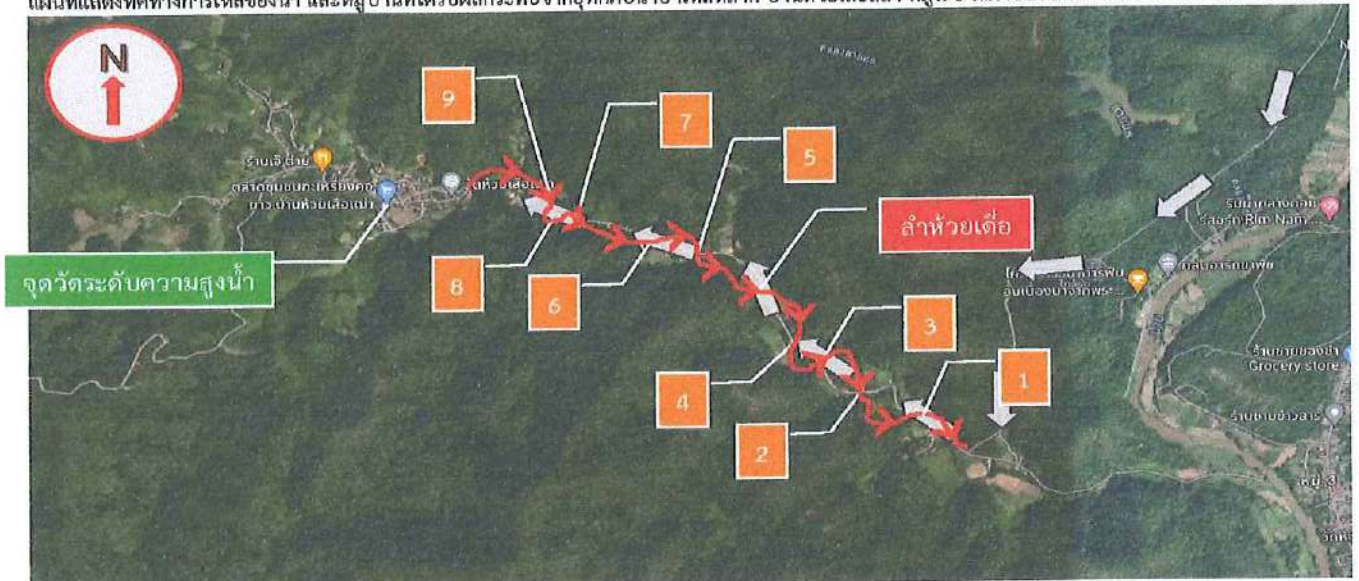

พิกัดจุดเสี่ยงเกิดอุทกภัยบนเส้นทางถนนทางหลวงชนบท มส. 4012 และเส้นทางการเดินทางเข้าสู่บ้านห้วยเสือเฒ่า

จุดที่ 1. 47Q0386930 , 2128889	4. 47Q0386555 , 2129155	7. 47Q0385456 , 2129852
2. 47Q0386801 , 2128985	5. 47Q0386310 , 2129493	8. 47Q0385354 , 2129970
3. 47Q0386640 , 2128984	6. 47Q0386240 , 2129597	9. 47Q0385125 , 2129970

เส้นทางการเดินทางเข้าสู่หมู่บ้าน  
 เส้นทางน้ำไหลของน้ำ



สำนักงานป้องกันและบรรเทาสาธารณภัยจังหวัดแม่ฮ่องสอน

แผนที่แสดงทิศทางการไหลของน้ำ และหมู่บ้านที่ได้รับผลกระทบจากอุทกภัยน้ำป่าไหลหลาก บ้านห้วยเสือเฒ่า หมู่ที่ 8 ต.ผาป่อง อ.เมืองแม่ฮ่องสอน จ.แม่ฮ่องสอน



เส้นทางน้ำไหลท่วมบ้านห้วยเสือเฒ่า หมู่ที่ 8 ต.ผาป่อง อ.เมืองแม่ฮ่องสอน จ.แม่ฮ่องสอน

จุดบริเวณที่ได้รับผลกระทบ จุดที่ 1. 47Q0384351 , 2130079	2. 47Q03884741 , 2129883	3. 47Q0385125 , 2129970
--	--------------------------	-------------------------

หมายเหตุ: ระดับน้ำปกติ 30 ซม.  
 ระดับน้ำวิกฤต 200 ซม.  
 วัดจากความสูงของน้ำลำห้วยเสือเฒ่าในหมู่บ้าน

พื้นที่ที่ได้รับผลกระทบ



สำนักงานป้องกันและบรรเทาสาธารณภัยจังหวัดแม่ฮ่องสอน



#### ๔. อำเภอขุนยวม

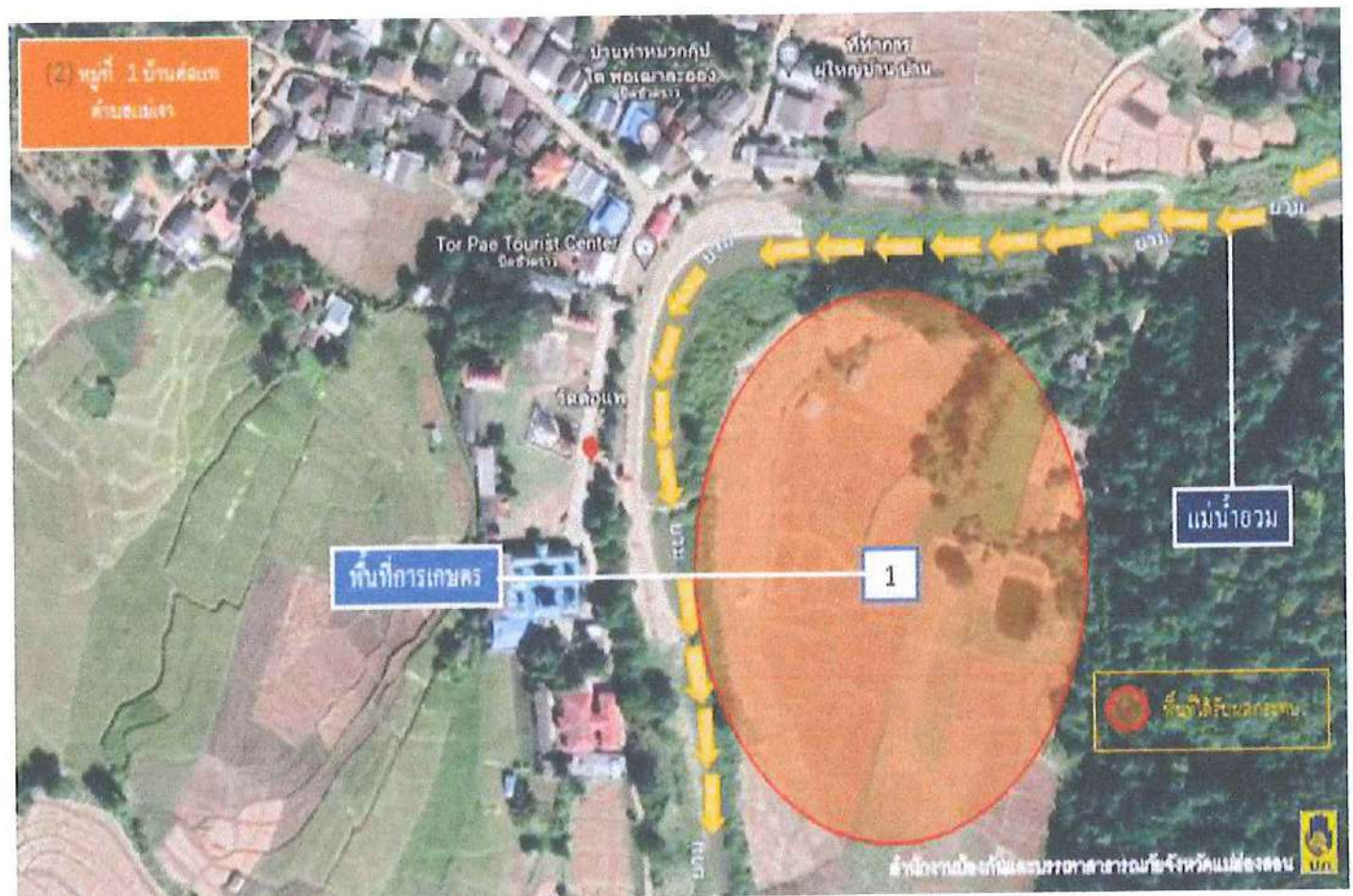
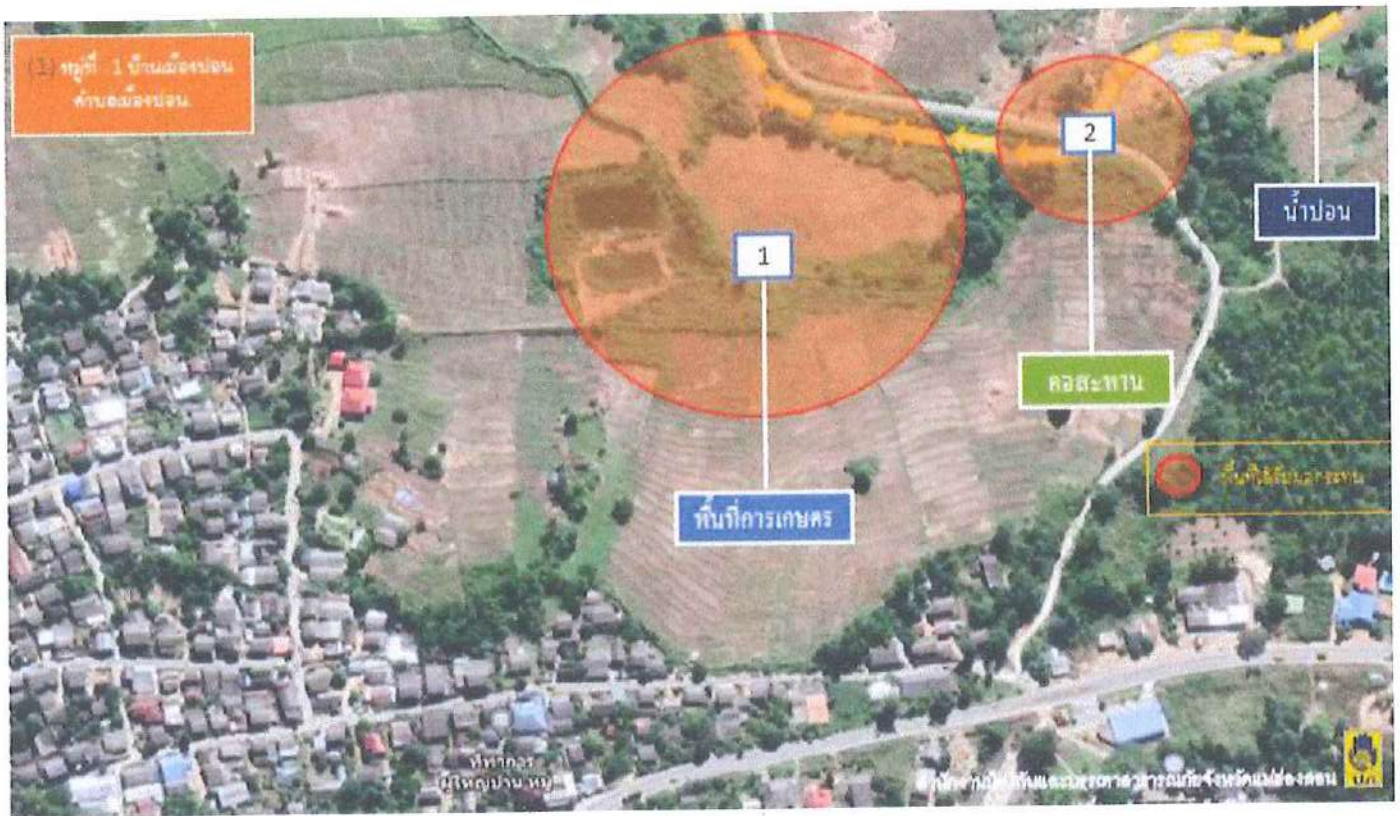

### ๕. อำเภอแม่ลาน้อย





### ๖. อำเภอแม่สะเรียง



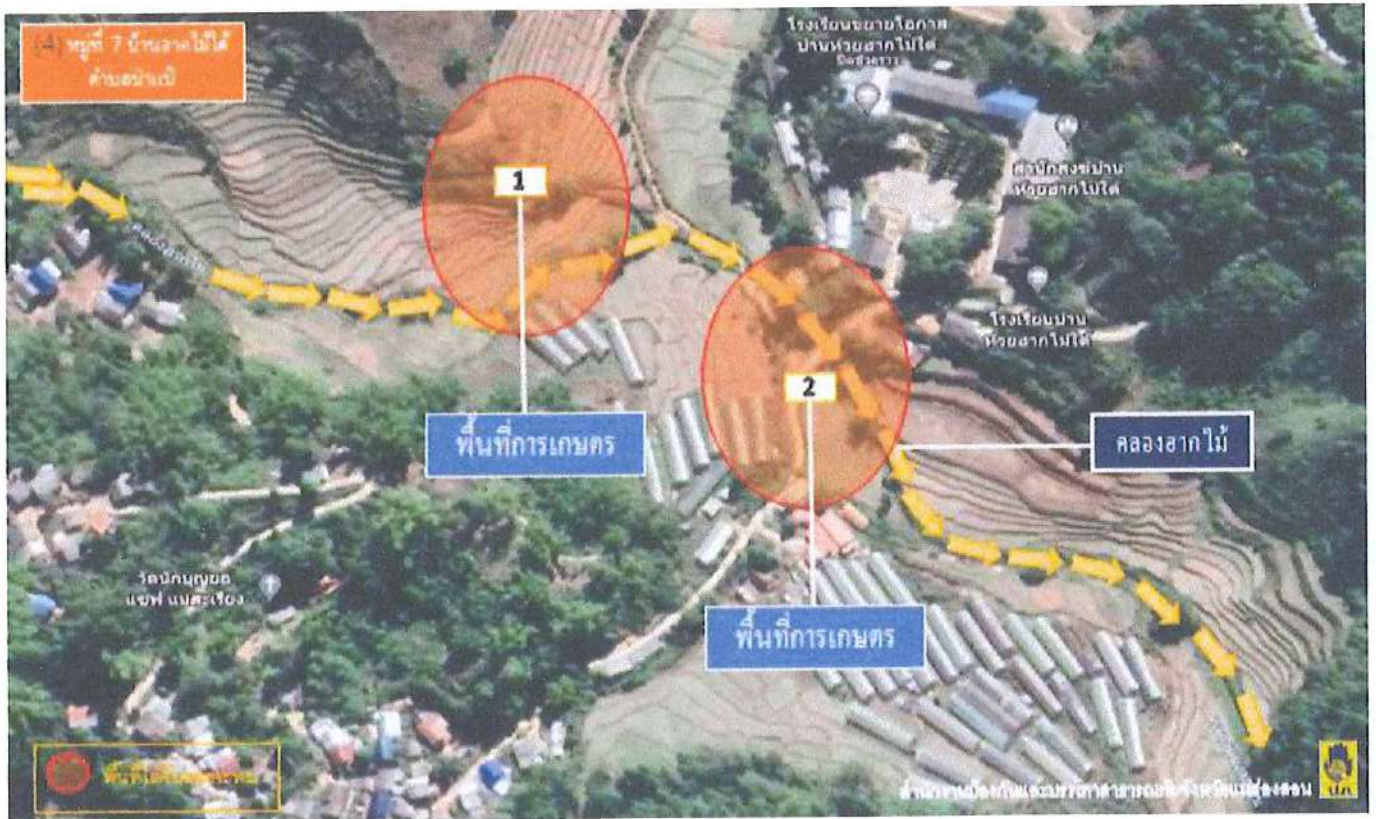
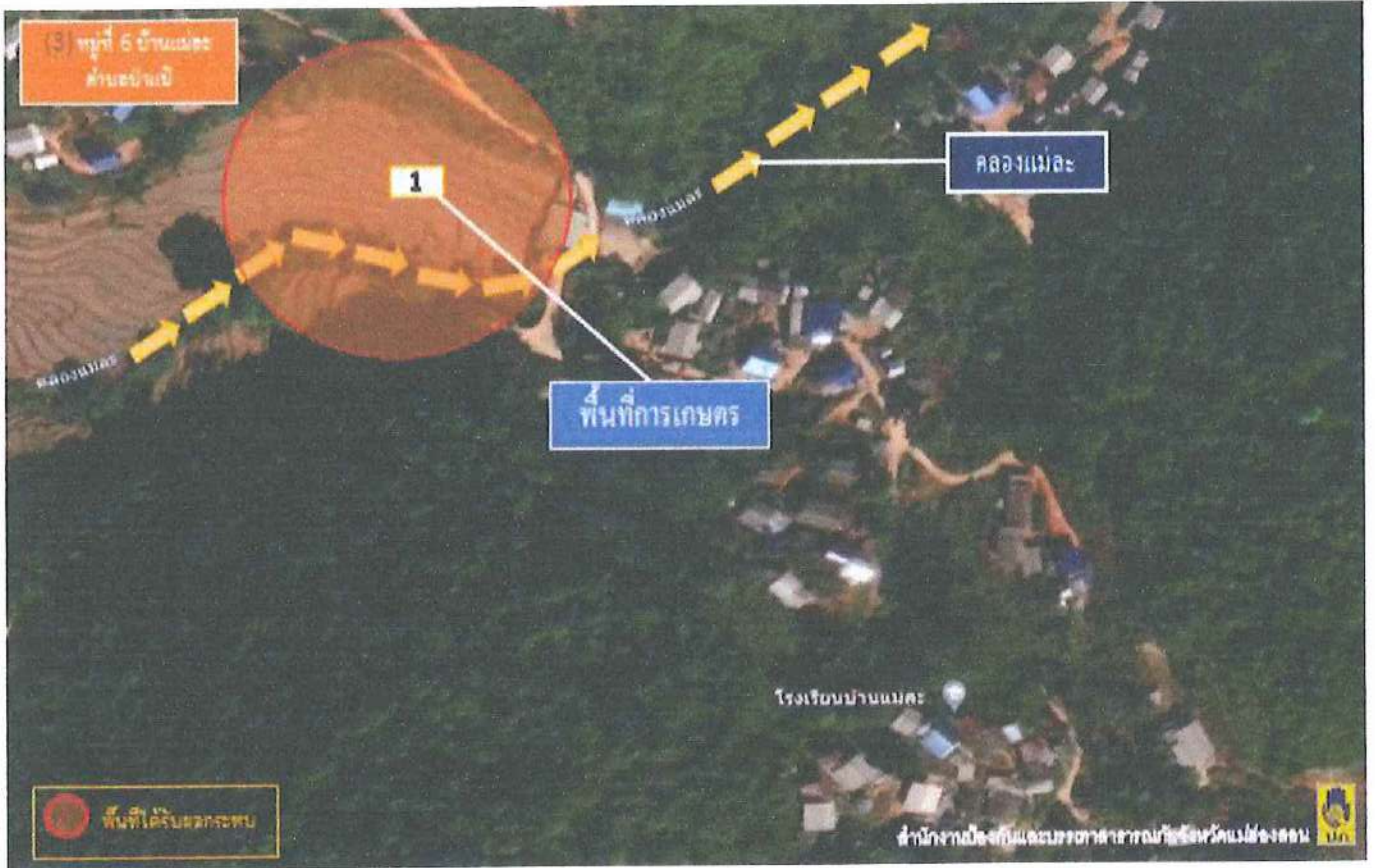





๗. อำเภอสบเมย

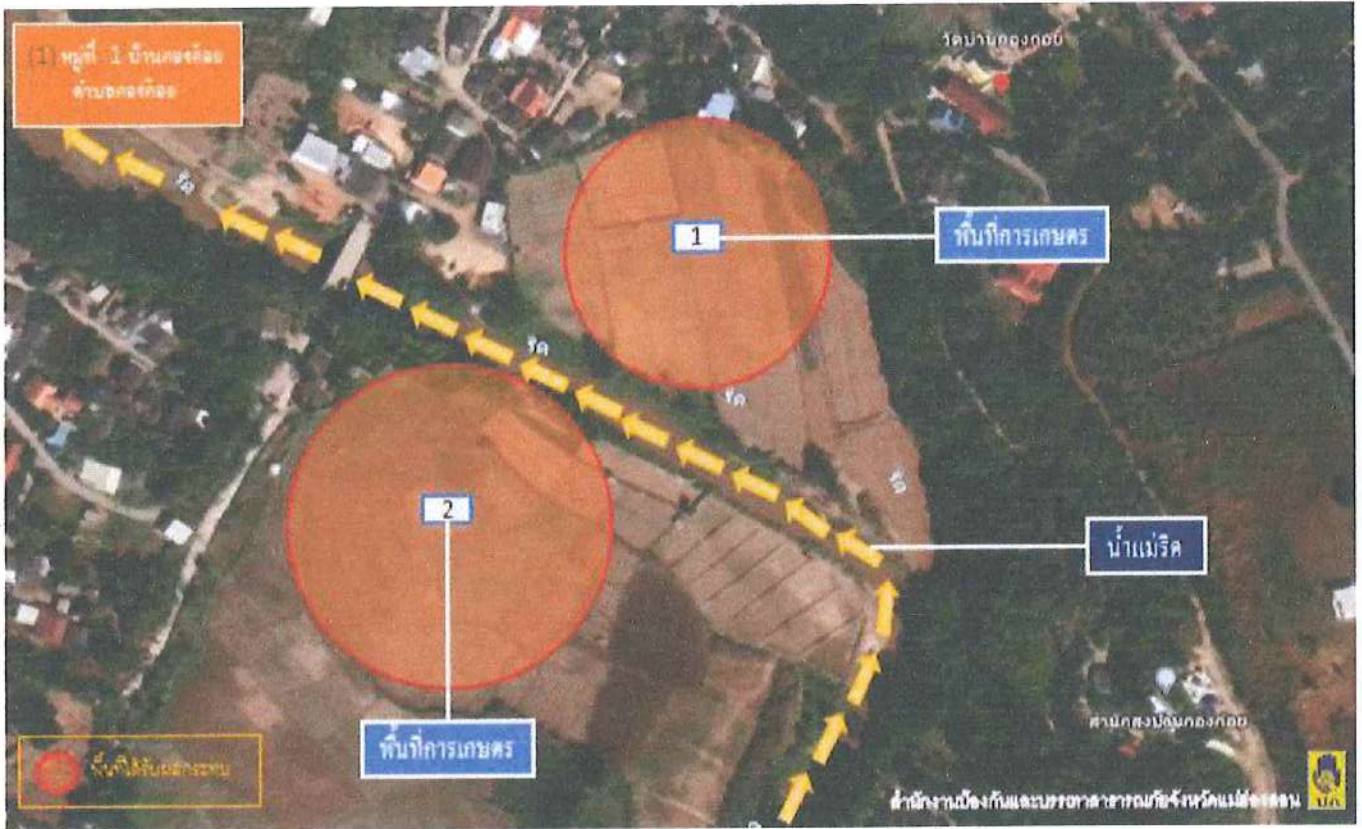



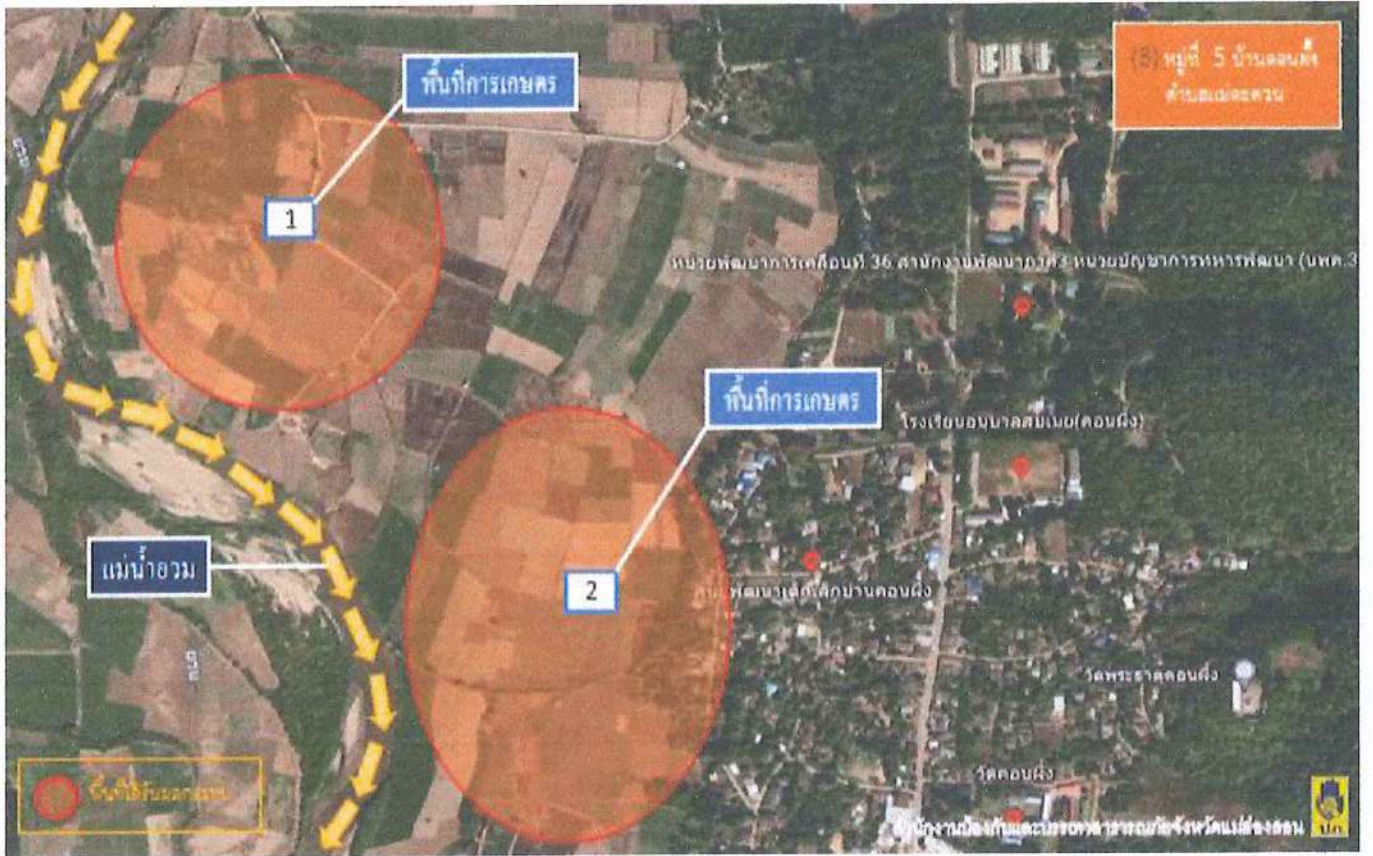

ภาคผนวก ข

ผังการสื่อสารและหมายเลขโทรศัพท์  
หน่วยงานที่เกี่ยวข้องในการป้องกันและบรรเทาสาธารณภัย

ช่อง	ชื่อหน่วยงาน	หมายเลขโทรศัพท์	ความถี่วิทยุ (นามเรียกขาน)
๑	สำนักงานป้องกันและบรรเทาสาธารณภัยจังหวัดแม่ฮ่องสอน	๐-๕๓๖๑-๔๓๑๓	(เฉพาะกรม ปภ.) ความถี่วิทยุ ๑๖๑.๒๐๐ MHz (ช่อง ๑) ความถี่วิทยุ ๑๖๑.๔๒๕ MHz (ช่อง ๒) (ใช้ร่วมกับองค์กรปกครองส่วนท้องถิ่น) ความถี่วิทยุ ๑๖๒.๕๐๐ MHz (ช่อง ๓) ความถี่วิทยุ ๑๖๒.๘๐๐ MHz (ช่อง ๔) (ใช้ร่วมกับประชาชน VR) ความถี่วิทยุ ๑๔๒.๔๒๕ MHz (ช่อง ๕) ความถี่วิทยุ ๑๔๗.๔๒๕ MHz (ช่อง ๖) นาม "ปภ."
๒	ปกครองจังหวัดแม่ฮ่องสอน	๐-๕๓๖๑-๑๓๒๗	ความถี่วิทยุ ๑๖๒.๑๒๒ MHz นาม "คีรีบูรณ"
๓	ปกครองอำเภอเมืองแม่ฮ่องสอน	๐-๕๓๖๑-๕๕๐๒	ความถี่วิทยุ ๑๕๗.๘๗๕ MHz นาม "โพระดก"
๔	ปกครองอำเภอแม่สะเรียง	๐-๕๓๖๑-๑๒๓๒	ความถี่วิทยุ ๑๖๒.๑๒๕ MHz นาม "หงษ์หยก"
๕	ปกครองอำเภอปาย	๐-๕๓๖๑-๙๑๕๕	ความถี่วิทยุ ๑๖๒.๑๒๕ MHz นาม "บุงทอง"
๖	ปกครองอำเภอขุนยวม	๐-๕๓๖๑-๑๑๐๘	ความถี่วิทยุ ๑๕๗.๘๗๕ MHz นาม "อินทรี"
๗	ปกครองอำเภอแม่ลาน้อย	๐-๕๓๖๑-๙๐๒๒	ความถี่วิทยุ ๑๖๒.๑๒๕ MHz นาม "ขุนทอง"
๘	ปกครองอำเภอปางมะผ้า	๐-๕๓๖๑-๗๑๕๙	ความถี่วิทยุ ๑๖๒.๒๐๐ MHz นาม "สาธิตา"
๙	ปกครองอำเภอสบเมย	๐-๕๓๖๑-๘๑๗๑	ความถี่วิทยุ ๑๕๕.๗๐๐ MHz นาม "กางเขน"
๑๐	กองบังคับการตำรวจภูธรจังหวัดแม่ฮ่องสอน	๐-๕๓๖๑-๑๔๒๙	ความถี่วิทยุ ๑๕๖.๕๕๐ MHz นาม "แม่ฮ่องสอน"
๑๑	สถานีตำรวจภูธรเมืองแม่ฮ่องสอน	๑๙๑ ๐-๕๓๖๑-๕๐๑๙	ความถี่วิทยุ ๑๕๙.๓๐๐ MHz นาม "สามหมอก"
๑๒	หน่วยเฉพาะกิจสิงหนาท	๐-๕๓๖๑-๓๑๙๐	ความถี่วิทยุ ๑๕๙.๙๒๕ MHz นาม "สิงขร"
๑๓	กองพันทหารราบที่ ๕ กรมทหารราบที่ ๗	๐-๕๓๖๑-๙๐๒๕	ความถี่วิทยุ ๑๕๐.๗๒๐ MHz นาม "ลานนา"
๑๔	หน่วยเฉพาะกิจกรมทหารพรานที่ ๓๖	๐-๕๓๖๑-๑๓๐๐	ความถี่วิทยุ ๑๕๙.๓๕๐ MHz นาม "เมืองทอง"
๑๕	กองร้อยตำรวจตระเวนชายแดนที่ ๓๓๖	๐-๕๓๐๖-๑๓๐๖	ความถี่วิทยุ ๑๕๒.๕๕๐ MHz นาม "เชียงยืน"

ช่อง	ชื่อหน่วยงาน	หมายเลขโทรศัพท์	ความถี่วิทยุ (นามเรียกขาน)
๑๖	กองร้อยตำรวจตระเวนชายแดนที่ ๓๓๗	๐-๕๓๖๘-๑๕๐๒	ความถี่วิทยุ ๑๕๓.๓๕๐ MHz นาม "สิงหา"
๑๗	สำนักงานสาธารณสุขจังหวัดแม่ฮ่องสอน	๐-๕๓๖๑-๑๒๘๑	ความถี่วิทยุ ๑๕๓.๒๒๕ MHz นาม "แม่ฮ่องสอน๐๑"
๑๘	ศูนย์กู้ชีพ ๑๖๖๙ แม่ฮ่องสอน	๑๖๖๙ ๐-๕๓๖๑-๑๙๐๗	ความถี่วิทยุ ๑๕๕.๖๗๕ MHz นาม "กู้ชีพ"
๑๙	เทศบาลเมืองแม่ฮ่องสอน	๐-๕๓๖๑-๒๐๑๖	ความถี่วิทยุ ๑๖๒.๕๕๐ MHz นาม "พิบูล"
๒๐	มูลนิธิบรรเทาสาธารณภัยจังหวัดแม่ฮ่องสอน	๐-๕๓๖๑-๒๐๒๐	ความถี่วิทยุ ๑๖๘.๒๗๕ MHz นาม "บรรเทา"