



# แผนเผชิญเหตุอุทกภัย

## จังหวัดหนองบัวลำภู

ปี ๒๕๖๖



กองอำนวยการป้องกันและบรรเทาสาธารณภัยจังหวัด

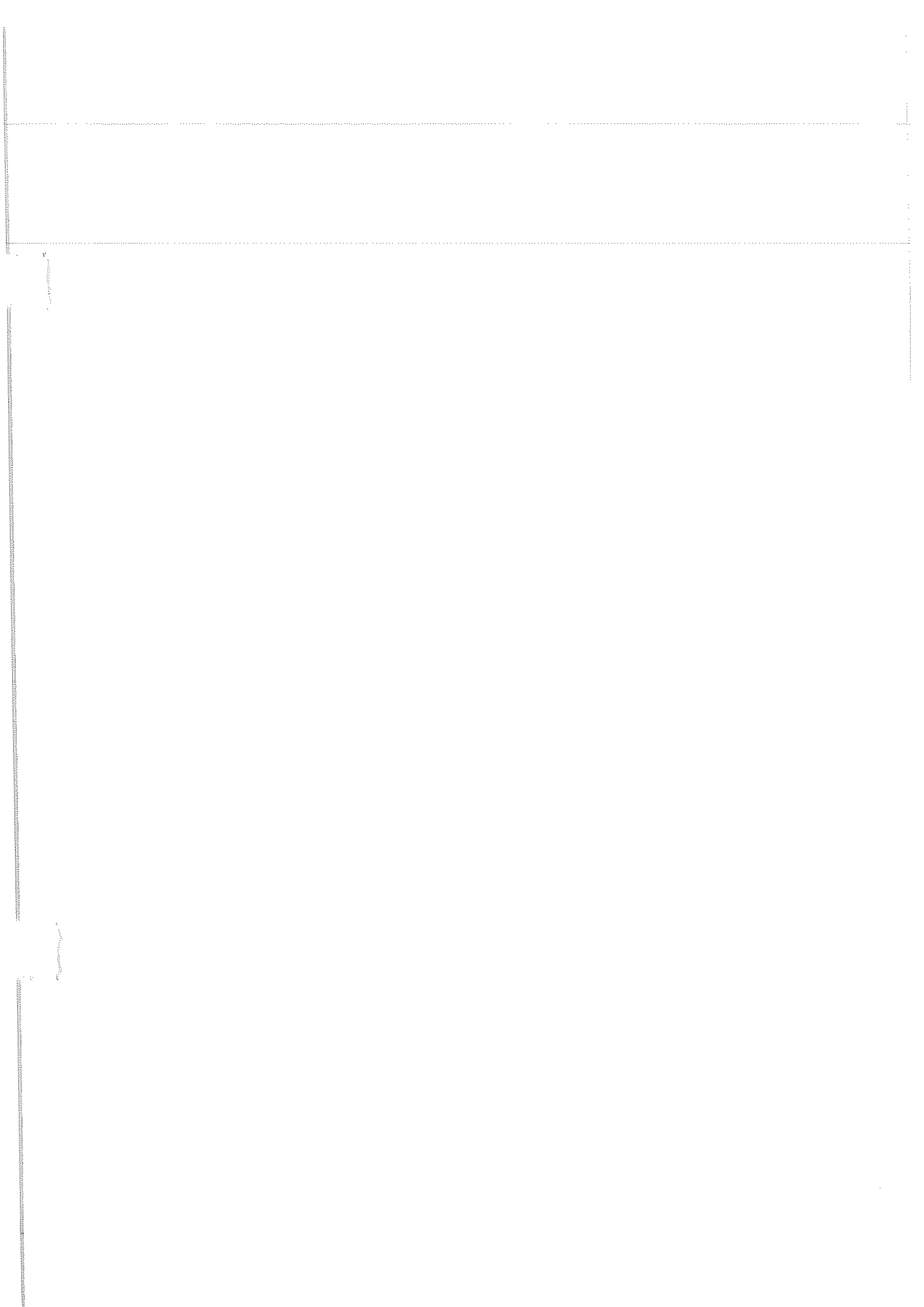

แผนเผชิญเหตุอุทกภัยจังหวัดหนองบัวลำภู ปี ๒๕๖๖

|  |   |
|--|---|
| ๑. สภาพทั่วไป  | ๑ |
| ๒. ภารกิจ  | ๒ |
| ๓. การปฏิบัติ  | ๒ |
| ๔. การบรรเทาทุกข์                                    | ๔ |
| ๕. การสนับสนุน                                       | ๔ |
| ๖. การสื่อสาร โทรคมนาคม และการติดต่อสื่อสารประสานงาน | ๕ |

ภาคผนวก

|   |  |
|---|--|
| ๗. ภาคผนวก ก มอบหมายภารกิจ  |  |
| ๘. ภาคผนวก ข มอบหมายพื้นที่รับผิดชอบในการให้ความช่วยเหลือ                 |  |
| ๑๐. ภาคผนวก ค แผนผังการติดต่อสื่อสารในการป้องกันและแก้ไขปัญหา             |  |
| ๑๑. ภาคผนวก ง พื้นที่เสี่ยงอุทกภัย  |  |
| ๑๒. ภาคผนวก จ บัญชีเครื่องจักรบรรเทาสาธารณภัย ด้านอุทกภัย                 |  |
| ๑๓. คำสั่งจัดตั้งศูนย์บัญชาการเหตุการณ์อุทกภัย จังหวัดหนองบัวลำภู ปี ๒๕๖๖ |  |
| ๑๔ คำสั่งแต่งตั้งคณะทำงานวิเคราะห์และประเมินสถานการณ์น้ำ (อุทกภัย)        |  |

จังหวัดหนองบัวลำภู ๒๕๖๖

กองอำนวยการป้องกันและบรรเทาสาธารณภัยจังหวัดหนองบัวลำภู

- อ้างอิง ๑. พระราชบัญญัติป้องกันและบรรเทาสาธารณภัย พ.ศ. ๒๕๕๐  
๒. พระราชบัญญัติการสาธารณสุข พ.ศ. ๒๕๓๕  
๓. แผนการป้องกันและบรรเทาสาธารณภัยแห่งชาติ พ.ศ. ๒๕๖๔ - ๒๕๗๐  
๔. แผนการป้องกันและบรรเทาสาธารณภัยจังหวัดหนองบัวลำภู พ.ศ. ๒๕๖๔ - ๒๕๗๐  
๕. ระเบียบกระทรวงการคลังว่าด้วยเงินอุดหนุนราชการ เพื่อให้ความช่วยเหลือผู้ประสบภัยพิบัติกรณีฉุกเฉิน พ.ศ. ๒๕๖๒

๑. สถานการณ์

๑.๑ สถานการณ์ทั่วไป

- ปี ๒๕๖๓ วันที่ ๒ - ๓ สิงหาคม พ.ศ. ๒๕๖๓ เกิดฝนตกหนักในพื้นที่ตำบลกุดแห่ และตำบลนากลาง อำเภอนากลาง จังหวัดหนองบัวลำภู เป็นเหตุให้เกิดน้ำหลากท่วมหลายพื้นที่ ท่วมถนนทางหลวงแผ่นดินหมายเลข ๒๑๐ รถยนต์ขนาดเล็กไม่สามารถสัญจรได้ มีผู้เสียชีวิตขณะเดินข้ามน้ำตามไหล่ถนน ๒๑๐ พลัดตกข้างไหล่ทาง เสียชีวิต ๑ ราย

- ปี ๒๕๖๔ วันที่ ๒๗ กันยายน ๒๕๖๔ เกิดสถานการณ์ อุทกภัยอันเนื่องมาจากพายุดีเปรสชัน “เตี้ยนหมู่” และเมื่อวันที่ ๑๐ ตุลาคม ๒๕๖๔ เกิดสถานการณ์ อุทกภัยอันเนื่องมาจากพายุโซนร้อน “ไลออนร็อก” มีพื้นที่ได้รับผลกระทบ ๒ อำเภอ ๖ ตำบล ๔๐ หมู่บ้าน ๔๗๙ ครัวเรือน

- ปี ๒๕๖๕ ตามเกิดสถานการณ์ อุทกภัยอันเนื่องมาจากร่องมรสุมพัดผ่านภาคตะวันออกเฉียงเหนือ ทำให้เกิดฝนตกหนัก เมื่อวันที่ ๑๔ สิงหาคม ถึงวันที่ ๒ กันยายน พ.ศ. ๒๕๖๕ และอุทกภัยอันเนื่องมาจากฝนตกหนักน้ำเอ่อล้นตลิ่ง และได้รับอิทธิพลจากพายุ “นุโร” เมื่อวันที่ ๒๘ กันยายน พ.ศ. ๒๕๖๕

| ปี   | จำนวน/พื้นที่ |      |          | พื้นที่การเกษตรที่ได้รับผลกระทบ (ไร่) |              |        |        | ที่อยู่อาศัย | สิ่งสาธารณูปโภค |       |
|------|---------------|------|----------|---------------------------------------|--------------|--------|--------|--------------|-----------------|-------|
|      | อำเภอ         | ตำบล | หมู่บ้าน | นาข้าว                                | บ่อเลี้ยงปลา | พืชไร่ | พืชสวน |              | ถนน             | สะพาน |
| ๒๕๖๓ | ๔             | ๒๔   | ๑๗๖      | ๒๔,๐๐๕                                | ๔๑๔          | ๕๕๒    | ๖๔     | -            | ๒               | -     |
| ๒๕๖๔ | ๒             | ๖    | ๔๐       | ๕,๐๕๐                                 | ๓๐           | ๒๗๖    | ๒๐     | -            | ๑               | -     |
| ๒๕๖๕ | ๖             | ๔๗   | ๒๖๒      | ๓๓,๔๐๑                                | ๙๐๙          | ๓,๒๓๒  | ๖๒     | ๒,๒๐๐        | ๑๐              | -     |

๑.๒ สถานการณ์ ปี ๒๕๖๖

ด้วยกรมอุตุนิยมวิทยาได้ประกาศเข้าสู่ฤดูฝนของประเทศไทยตั้งแต่วันที่ ๒๒ พฤษภาคม พ.ศ. ๒๕๖๖ และคาดหมายลักษณะอากาศว่าช่วงฤดูฝนของประเทศไทย ปี ๒๕๖๖ จะสิ้นสุดประมาณกลางเดือนตุลาคม ๒๕๖๖ โดยปริมาณฝนรวมของประเทศจะน้อยกว่าค่าเฉลี่ยปกติเล็กน้อย และในช่วงประมาณกลางเดือนมิถุนายนถึงเดือนกรกฎาคม จะเกิดภาวะฝนทิ้งช่วง ส่งผลให้ปริมาณและการกระจายของฝนมีน้อยสำหรับในช่วงเดือนสิงหาคม กันยายน และตุลาคม เป็นช่วงที่มีฝนตกชุกหนาแน่นที่สุด และมีโอกาสสูงที่จะมีพายุหมุนเขตร้อนเคลื่อนผ่านบริเวณประเทศไทย ส่งผลให้มีฝนตกหนักถึงหนักมากและก่อให้เกิดสภาวะน้ำท่วมฉับพลัน น้ำป่าไหลหลาก รวมทั้งน้ำล้นตลิ่งในหลายพื้นที่

กองอำนวยการป้องกันและบรรเทาสาธารณภัยจังหวัดหนองบัวลำภู

- พื้นที่การเกษตร ปี ๒๕๖๖

| อำเภอ       | จำนวน/พื้นที่ |          | พื้นที่การเกษตร (ไร่) |         |              | หมายเหตุ |
|-------------|---------------|----------|-----------------------|---------|--------------|----------|
|             | ตำบล          | หมู่บ้าน | นาข้าว                | พืชไร่  | บ่อเลี้ยงปลา |          |
| เมือง       | ๑๔            | ๑๔๙      | ๒๑๙,๔๐๐               | ๕๑,๑๙๐  | ๒,๑๗๙        | -        |
| นากลาง      | ๙             | ๑๒๗      | ๑๒๑,๕๐๐               | ๗๑,๐๒๖  | ๑,๖๗๗        | -        |
| ศรีบุญเรือง | ๑๒            | ๑๖๔      | ๑๒๙,๓๐๐               | ๒๐,๒๒๔  | ๙๙๓          | -        |
| โนนสัง      | ๙             | ๑๐๗      | ๑๓๙,๗๐๐               | ๑๔๐,๙๐๗ | ๕๖๖          | -        |
| นาวัง       | ๕             | ๕๑       | ๙๑,๖๐๐                | ๑๑๕,๐๓๗ | ๔๙๒          | -        |
| สุวรรณคูหา  | ๘             | ๙๑       | ๒๔,๖๐๐                | ๕๐,๙๖๕  | ๑,๔๕๙        | -        |

- พื้นที่การเกษตรที่คาดว่าจะได้รับผลกระทบ

| อำเภอ       | จำนวน/พื้นที่ |          | พื้นที่การเกษตร (ไร่)<br>(คาดการณ์ได้รับผลกระทบ) |        |              | หมายเหตุ |
|-------------|---------------|----------|--|--------|--------------|----------|
|             | ตำบล          | หมู่บ้าน | นาข้าว   | พืชไร่ | บ่อเลี้ยงปลา |          |
| เมือง       | ๑๔            | ๑๔๙      | ๒,๕๘๓  | ๑๕     | ๔๐           | -        |
| นากลาง      | ๙             | ๑๒๗      | ๓,๕๐๐  | ๕๐     | ๒๐           | -        |
| ศรีบุญเรือง | ๑๒            | ๑๖๔      | ๔,๘๘๙  | ๒๙๖    | ๓๐           | -        |
| โนนสัง      | ๙             | ๑๐๗      | ๑๖๑  | ๙๐     | ๒๕           | -        |
| นาวัง       | ๕             | ๕๑       | ๑,๖๐๐  | ๕๐     | ๑๕           | -        |
| สุวรรณคูหา  | ๘             | ๙๑       | ๔,๕๐๐  | ๒๕๐    | ๑๕๐          | -        |

ที่มา : สำนักงานเกษตรจังหวัดหนองบัวลำภู/สำนักงานประมงจังหวัดหนองบัวลำภู

๒. ภารกิจ

เตรียมการ ควบคุม กำกับดูแล บูรณาการปฏิบัติตามแผนปฏิบัติการ ประสานงาน ติดตามผล การปฏิบัติของหน่วยงานต่างๆ บริหารจัดการสาธารณภัยให้ยุติโดยเร็ว บริหารจัดการข้อมูลสารสนเทศ ข่าวกรอง วิเคราะห์สถานการณ์ รายงานผล ให้การช่วยเหลือผู้ประสบภัยให้เกิดเอกภาพรวดเร็วและมีประสิทธิภาพ

กองอำนวยการป้องกันและบรรเทาสาธารณภัยจังหวัดหนองบัวลำภู (กอปภ.จ.) ได้มอบหมาย ให้หน่วยงานที่เกี่ยวข้องดำเนินการตามแนวทางของ กองบัญชาการป้องกันและบรรเทาสาธารณภัยแห่งชาติ โดยได้มอบหมายภารกิจ (ภาคผนวก ก และภาคผนวก ข)

๓. การปฏิบัติ

๓.๑ แนวความคิดในการเผชิญเหตุ ในกรณีเกิดหรือคาดว่าจะเกิดภาวะอุทกภัย (จากภาวะ ฝนตกหนักหรือการระบายน้ำจากอ่างเก็บน้ำห้วยลิ้นควาย) หรือน้ำท่วมซึ่งจากการเก็บกักน้ำจากเขื่อนอุบลรัตน์

๓.๑.๑ เมื่อเกิดสถานการณ์อุทกภัย ดินถล่มในพื้นที่ ให้จัดตั้งศูนย์บัญชาการเหตุการณ์ ระดับอำเภอ และศูนย์ปฏิบัติการฉุกเฉินในระดับองค์กรปกครองส่วนท้องถิ่น โดยให้ศูนย์ฯ ดังกล่าว เป็นศูนย์ควบคุม สั่งการ และอำนวยการหลักสำหรับการระดมสรรพกำลังและประสานการปฏิบัติ

กองอำนวยการป้องกันและบรรเทาสาธารณภัยจังหวัดหนองบัวลำภู

๓.๑.๒ ให้ความช่วยเหลือประชาชนด้านการดำรงชีพ เช่น ความช่วยเหลือด้านอาหาร น้ำดื่ม การรักษาพยาบาล ความช่วยเหลือด้านสุขภาวะ ที่พักพิง อุปกรณ์ยังชีพโดยอย่าให้เกิดความซ้ำซ้อนการปฏิบัติ ของแต่ละหน่วยงาน สำหรับประชาชนที่ไม่ได้อพยพออกจากพื้นที่ให้สนับสนุนถุงยังชีพครอบครัวเรือน ตามวงรอบอย่างต่อเนื่อง เพื่อให้สามารถดำรงชีวิตได้อย่างปกติโดยเร็ว

๓.๒ การเตรียมความพร้อม

๓.๒.๑ ระดับจังหวัดจัดตั้งศูนย์บัญชาการเหตุการณ์อุทกภัยจังหวัดหนองบัวลำภู ณ สำนักงาน ป้องกันและบรรเทาสาธารณภัยจังหวัดหนองบัวลำภู ศาลากลางจังหวัดชั้น ๓ พร้อมให้หน่วยงานที่เกี่ยวข้อง จัดส่งเจ้าหน้าที่มาปฏิบัติงานที่ศูนย์ฯ ในกรณีที่เกิดภัย อุทกภัย และให้สำนักงานป้องกันและบรรเทาสาธารณภัย จังหวัดหนองบัวลำภู จัดเจ้าหน้าที่ผู้รับผิดชอบปฏิบัติหน้าที่ในการเฝ้าระวังและติดตามสถานการณ์การแจ้งเตือนภัย อย่างใกล้ชิด ตลอด ๒๔ ชั่วโมง โดยเฉพาะวันหยุดราชการพร้อมให้แจ้งเตือนภัยให้ประชาชนทราบอย่างต่อเนื่อง และที่ทำการปกครองจังหวัด ฝ่ายความมั่นคง จัดสมาชิกกองอาสารักษาดินแดนประจำห้องสื่อสาร เพื่อแจ้ง ข่าวสารทางวิทยุให้ทุกภาคส่วนทราบ

๓.๒.๒ ส่วนในระดับอำเภอ/เทศบาล/องค์การบริหารส่วนตำบล ให้มอบหมายเจ้าหน้าที่หรือ อาสาสมัครป้องกันภัยฝ่ายพลเรือน (อปพร.) ในการเฝ้าระวังเหตุโดยเฉพาะพื้นที่เสี่ยงภัย (ภาคผนวก ง) และสรุป รายงานเหตุการณ์ ให้ผู้บังคับบัญชาทราบทุกวัน และจัดระบบการแจ้งเตือนภัยในการติดตามสถานการณ์ ข่าวสารพยากรณ์ ประกาศแจ้งเตือนภัยต่าง ๆ เกี่ยวกับสภาพอากาศ เพื่อใช้เป็นข้อมูลในการตัดสินใจ และ เตรียมรับสถานการณ์อุทกภัย โดยมีแหล่งที่มาของข้อมูล ดังนี้

- ประกาศแจ้งเตือนเกี่ยวกับลักษณะอากาศ จากกรมอุตุนิยมวิทยา และจากประกาศ แจ้งเตือนของกองอำนวยการป้องกันและบรรเทาสาธารณภัยจังหวัดหนองบัวลำภู
- สถานีอุตุนิยมวิทยาจังหวัดหนองบัวลำภู
- การติดตามข่าวลักษณะอากาศของสถานีโทรทัศน์ สถานีวิทยุกระจายเสียงในพื้นที่
- การรายงานและเฝ้าระวังเหตุของอาสาสมัครในพื้นที่เสี่ยงภัย

๓.๓ การปฏิบัติขณะเกิดภัย

๓.๓.๑ ให้ประสานงานเจ้าหน้าที่ส่วนราชการต่าง ๆ เช่น เจ้าหน้าที่ของหน่วยงานราชการ อาสาสมัครป้องกันภัยฝ่ายพลเรือน เจ้าหน้าที่มูลนิธิ และอื่นๆ เพื่อจัดตั้งเป็นหน่วยกู้ภัย สนับสนุนเครื่องจักรกล ด้านสาธารณภัย การปฏิบัติงานของอำเภอ เทศบาล และองค์กรปกครองส่วนท้องถิ่น เมื่อได้รับการร้องขอ (ภาคผนวก จ)

๓.๓.๒ ให้สำนักงานป้องกันและบรรเทาสาธารณภัยจังหวัดหนองบัวลำภู ประสานเตรียมวัสดุ อุปกรณ์ เครื่องมือเครื่องใช้ในการช่วยเหลือผู้ประสบภัย โดยเฉพาะเรือท้องแบน รถยนต์บรรทุก เครื่องจักรกล ทั้งนี้ ให้ตรวจสอบเครื่องมือ เครื่องจักรกล เครื่องใช้ให้อยู่ในสภาพที่ใช้งานได้ตลอดเวลา

๓.๓.๓ มอบหมายให้หน่วยงานองค์กรปกครองส่วนท้องถิ่น/องค์การบริหารส่วนจังหวัด หนองบัวลำภู สำนักงานสาธารณสุขจังหวัดหนองบัวลำภู ในการสำรองอาหาร น้ำดื่ม ยารักษาโรค เครื่องยังชีพ ตลอดจนของใช้ที่จำเป็น อย่างน้อย ๓ - ๗ วัน และเตรียมการจัดตั้งศูนย์ รับผิดชอบการเงิน หรือสิ่งของช่วยเหลือ ผู้ประสบภัย กรณีเกิดสาธารณภัย ขนาดใหญ่และรุนแรง ซึ่งจำเป็นต้องระดมความร่วมมือจากทุกฝ่าย

๓.๓.๔ ให้สำนักงานพัฒนาสังคมและความมั่นคงของมนุษย์ ร่วมกับอำเภอและองค์กร ปกครองส่วนท้องถิ่น จัดตั้งศูนย์พักพิงชั่วคราว เมื่อมีการอพยพ และบริหารจัดการภายในศูนย์พักพิงให้เป็นไป ด้วยความเรียบร้อย

กองอำนวยการป้องกันและบรรเทาสาธารณภัยจังหวัดหนองบัวลำภู

๓.๓.๕ กองบังคับการตำรวจภูธรจังหวัดหนองบัวลำภูเป็นหน่วยงานหลัก ในการจัดระบบ การรักษาความปลอดภัยในชีวิต และทรัพย์สินในพื้นที่ประสบภัยและพื้นที่รับการอพยพ

๓.๓.๖ สถานที่ที่สำคัญที่ต้องดูแลเป็นพิเศษเป็นอันดับแรก (พื้นที่เสี่ยงอุทกภัย)

- โรงพยาบาลโนนสัง อำเภอโนนสัง จังหวัดหนองบัวลำภู
- ศูนย์ราชการอำเภอโนนสัง อำเภอโนนสัง จังหวัดหนองบัวลำภู

#### ๔. การบรรเทาทุกข์

๔.๑ ให้องค์กรปกครองส่วนท้องถิ่น ร่วมกับฝ่ายปกครอง กำนัน ผู้ใหญ่บ้าน อาสาสมัครป้องกันภัย ฝ่ายพลเรือน (อปพร.) และจิตอาสาภัยพิบัติ ดำเนินการซ่อมแซมบ้านเรือนที่ได้รับความเสียหาย

๔.๒ ให้สำนักงานป้องกันและบรรเทาสาธารณภัยจังหวัดหนองบัวลำภู ร่วมกับอำเภอ เป็นศูนย์กลาง ในการช่วยเหลือผู้ประสบภัย และทำแผนการแจกจ่ายถุงยังชีพ ให้สอดคล้องกับพื้นที่ จำนวนผู้ประสบภัย เพื่อให้ การแจกจ่ายเป็นไปอย่างทั่วถึงและเป็นธรรม

๔.๓ ศูนย์บัญชาการเหตุการณ์อุทกภัยจังหวัดหนองบัวลำภูเป็นหน่วยงานหลัก ในการเร่งดำเนินการ สืบสวนหาสาเหตุ และพิจารณาอนุมัติใช้จ่ายเงินอุดหนุนราชการ ในการช่วยเหลือผู้ประสบภัยในแต่ละระดับ ให้เสร็จสิ้นโดยเร็ว พร้อมทั้งเสนอแนวทางในการแก้ไขปัญหาอุทกภัย และเสนอของบประมาณ ในการฟื้นฟู สภาพความเสียหายทั้งในระยะสั้น ระยะปานกลาง และระยะยาวไปยังกรมป้องกันและบรรเทาสาธารณภัย หรือ ส่วนราชการที่รับผิดชอบ เพื่อพิจารณาให้ความช่วยเหลือโดยกำหนดระยะเวลาในการดำเนินการแต่ละระดับ ดังนี้

##### ระดับอำเภอ/เทศบาล/อบต.

- สืบสวนหาสาเหตุ และพิจารณาให้ความช่วยเหลือ พร้อมทั้งเสนอโครงการ ขอรับความช่วยเหลือไปยังจังหวัดภายใน ๗ วัน นับแต่ภัยสิ้นสุด

##### ระดับจังหวัด

- รวบรวมโครงการที่ขอรับการสนับสนุนความช่วยเหลือด้านต่าง ๆ จากอำเภอ และ ส่วนราชการที่เกี่ยวข้อง และพิจารณาให้ความช่วยเหลือตามระเบียบและหลักเกณฑ์ที่กำหนด ภายใน ๗ วัน นับแต่วันที่ได้รับเอกสารจากอำเภอ และส่วนราชการที่เกี่ยวข้องครบถ้วนแล้ว

- ในกรณีที่เกิดภัยพิบัติรุนแรง ซึ่งจะต้องใช้เงินช่วยเหลือผู้ประสบภัยพิบัติมากกว่าจำนวนเงิน ที่อยู่ในอำนาจของผู้ว่าราชการจังหวัด ให้รวบรวมโครงการขอรับความช่วยเหลือและขอรับการสนับสนุน งบประมาณไปยังส่วนกลาง ให้แล้วเสร็จภายใน ๕ วัน หลังการประชุม ก.ช.ภ.จ. แล้วเสร็จ

#### ๕. การสนับสนุน

๕.๑ การสนับสนุนงบประมาณจากหน่วยงานตามลำดับดังนี้

- องค์กรปกครองส่วนท้องถิ่น
- งบประมาณของหน่วยงาน
- เงินอุดหนุนราชการตามระเบียบกระทรวงการคลังฯ

๕.๒ การสนับสนุนสิ่งของ ให้สำนักงานจังหวัดหนองบัวลำภู เป็นหน่วยรับบริจาค



กองอำนวยการป้องกันและบรรเทาสาธารณภัยจังหวัดหนองบัวลำภู

๖. การสื่อสาร โทรคมนาคม และการติดต่อสื่อสารประสานงาน

๖.๑ ให้สำนักงานป้องกันและบรรเทาสาธารณภัยจังหวัดหนองบัวลำภู เป็นหน่วยงานหลักในการสื่อสารหลัก/การสื่อสารรอง และเชื่อมโยงระบบการติดต่อสื่อสารระหว่างหน่วยงานภายในจังหวัดตามภาคผนวก ค

๖.๒ ให้บริษัท โทรคมนาคมแห่งชาติ จำกัด (มหาชน) หนองบัวลำภู เป็นหน่วยงานหลักในการรับผิดชอบระบบสื่อสารสำรอง

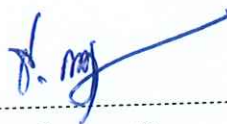
(ลงชื่อ)  ผู้เสนอแผน/ผู้ตรวจสอบแผน  
(นายธนบดี ครองยุติ)

นักวิเคราะห์นโยบายและแผนชำนาญการพิเศษ รักษาราชการแทน  
หัวหน้าสำนักงานป้องกันและบรรเทาสาธารณภัยจังหวัดหนองบัวลำภู  
กรรมการและเลขานุการ กอปร. จังหวัดหนองบัวลำภู

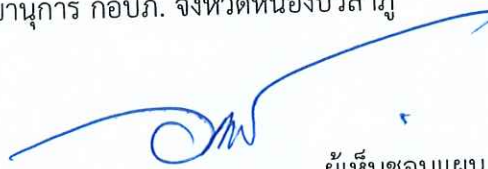
(ลงชื่อ)  ผู้เห็นชอบแผน  
(นายอนุพงษ์ คำภูแก้ว)  
รองผู้ว่าราชการจังหวัดหนองบัวลำภู

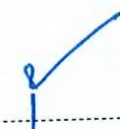
(ลงชื่อ)  ผู้อนุมัติแผน  
(นายสุวิทย์ จันทร์หรร)  
ผู้ว่าราชการจังหวัดหนองบัวลำภู  
ผู้อำนวยการจังหวัด



# ภาคผนวก

**ภาคผนวก ก**  
**มอบหมายภารกิจ**

(ประกอบแผนเผชิญเหตุอุทกภัย จังหวัดหนองบัวลำภู ปี ๒๕๖๖ )

.....

**๑. เทศบาล/องค์การบริหารส่วนตำบล มีหน้าที่**

- เป็นที่ตั้งของศูนย์ปฏิบัติการฉุกเฉินป้องกันและแก้ไขปัญหายุทกภัย ปี ๒๕๖๖ เทศบาล/องค์การบริหารส่วนตำบล
- เป็นศูนย์กลางในการบูรณาการ ควบคุม กำกับดูแลและดำเนินการเกี่ยวกับการป้องกันและแก้ไขปัญหายุทกภัย ในพื้นที่
- เป็นหน่วยเผชิญเหตุ และประสานการปฏิบัติกับทุกหน่วยงานที่เกี่ยวข้องในเขตพื้นที่ตลอดจนภาคเอกชน ในการดำเนินงานเพื่อป้องกันและแก้ไขปัญหายุทกภัย

**๒. อำเภอ มีหน้าที่**

- เป็นที่ตั้งของศูนย์บัญชาการเหตุการณ์อุทกภัย ปี ๒๕๖๖ อำเภอ
- เป็นศูนย์กลางในการบูรณาการ ควบคุม กำกับดูแลและดำเนินการเกี่ยวกับการป้องกันและแก้ไขปัญหายุทกภัย ในพื้นที่ที่อำเภอรับผิดชอบ
- ประสานการปฏิบัติกับทุกหน่วยงานที่เกี่ยวข้องในเขตพื้นที่ตลอดจนภาคเอกชน ในการดำเนินงานเพื่อป้องกันและแก้ไขปัญหายุทกภัย

**๓. สำนักงานป้องกันและบรรเทาสาธารณภัยจังหวัดหนองบัวลำภู มีหน้าที่**

- เป็นที่ตั้งของศูนย์บัญชาการเหตุการณ์อุทกภัย ปี ๒๕๖๖ จังหวัดหนองบัวลำภู
- เป็นหน่วยงานหลักประสานการปฏิบัติการช่วยเหลือผู้ประสบภัย
- ประกาศเขตให้ความช่วยเหลือผู้ประสบภัยพิบัติกรณีฉุกเฉิน (อุทกภัย)
- ประสานกับกรมป้องกันและบรรเทาสาธารณภัย ในการดำเนินการป้องกันและแก้ไขปัญหายุทกภัย
- เป็นหน่วยปฏิบัติในศูนย์บัญชาการเหตุการณ์อุทกภัย ปี ๒๕๖๖ จังหวัดหนองบัวลำภู

**๔. ที่ทำการปกครองจังหวัดหนองบัวลำภู มีหน้าที่**

- เป็นหน่วยงานหลักในด้านการสื่อสารและประสานการปฏิบัติกับทุกอำเภอ
- สนับสนุนบุคลากรในการป้องกันและบรรเทาสาธารณภัยอุทกภัย
- สอดส่อง ทำความเข้าใจ แก้ไขปัญหาความขัดแย้งจากกรณีเกี่ยวกับปัญหายุทกภัย
- เป็นหน่วยปฏิบัติในศูนย์บัญชาการเหตุการณ์อุทกภัย ปี ๒๕๖๖ จังหวัดหนองบัวลำภู

**๕. เหล่ากาชาดจังหวัดหนองบัวลำภู มีหน้าที่**

- ให้บริการช่วยเหลือบรรเทาทุกข์ผู้ประสบภัย อุทกภัย พร้อมจัดทำแผนรับมือภัยพิบัติให้กับประชาชนในพื้นที่เสี่ยงภัย
- ปฏิบัติงานที่เป็นการพัฒนาและส่งเสริมคุณภาพชีวิตของผู้สูงอายุ เด็กและเยาวชนที่ด้อยโอกาส รวมถึงพระภิกษุ ในพื้นที่ประสบอุทกภัย ให้มีคุณภาพชีวิตที่ดีขึ้น

**๖. สำนักงานจังหวัดหนองบัวลำภู มีหน้าที่**

- จัดเตรียมบุคลากร สถานที่และอุปกรณ์ในการจัดการประชุมและการตรวจเยี่ยมของผู้บังคับบัญชา
- เป็นหน่วยปฏิบัติในศูนย์บัญชาการเหตุการณ์อุทกภัย ปี ๒๕๖๖ จังหวัดหนองบัวลำภู
- เป็นหน่วยงานในการตั้งศูนย์รับบริจาค เงิน สิ่งของเพื่อบรรเทาทุกข์ผู้ประสบภัย

๗. ดำรงจรรยาจังหวัดหนองบัวลำภู มีหน้าที่

- กำหนดแผนป้องกันและปราบปรามอาชญากรรมในช่วงฤดูฝน และดำเนินการรักษาความสงบเรียบร้อย ป้องกันชีวิตและทรัพย์สินของประชาชน ในพื้นที่ที่ประสบภัย
- เป็นหน่วยปฏิบัติในศูนย์บัญชาการเหตุการณ์อุทกภัย ปี ๒๕๖๖ จังหวัดหนองบัวลำภู

๘. สำนักงานพัฒนาสังคมและความมั่นคงของมนุษย์จังหวัดหนองบัวลำภู มีหน้าที่

- ช่วยเหลือผู้ประสบภัยด้านสังคมสงเคราะห์และฟื้นฟูผู้ประสบภัย
- จัดตั้งศูนย์พักพิงชั่วคราว เมื่อมีการอพยพ และบริหารจัดการภายในศูนย์พักพิงชั่วคราวให้เป็นไปด้วยความเรียบร้อย
- เป็นหน่วยปฏิบัติในศูนย์บัญชาการเหตุการณ์อุทกภัย ปี ๒๕๖๖ จังหวัดหนองบัวลำภู

๙. สำนักงานสาธารณสุขจังหวัดหนองบัวลำภู มีหน้าที่

- เตรียมความพร้อมในการดูแลรักษาสุขภาพประชาชน ดำเนินการควบคุมและป้องกันโรคในช่วงฤดูฝน โดยออกหน่วยให้ความรู้แก่ประชาชน จัดทีมสอบสวนโรคเคลื่อนที่ ไปสอบสวนโรคในพื้นที่ทันที ตลอดจนตรวจสอบเฝ้าระวังความสะอาดของตลาดสด ร้านอาหารและน้ำดื่มอย่างต่อเนื่อง
- เป็นหน่วยปฏิบัติในศูนย์บัญชาการเหตุการณ์อุทกภัย ปี ๒๕๖๖ จังหวัดหนองบัวลำภู

๑๐. แขวงทางหลวงหนองบัวลำภู, แขวงทางหลวงชนบทหนองบัวลำภู, องค์การบริหารส่วนจังหวัดหนองบัวลำภู, เทศบาลเมืองหนองบัวลำภู มีหน้าที่

- ให้การสนับสนุน รถยนต์บรรทุกน้ำ เครื่องสูบน้ำ เครื่องมือเครื่องใช้และอุปกรณ์ต่างๆ ตลอดจนน้ำมันเชื้อเพลิง น้ำมันหล่อลื่นและบุคลากรในการป้องกันและบรรเทาปัญหาสถานการณ์อุทกภัย ที่อาจเกิดขึ้น
- เป็นหน่วยปฏิบัติในศูนย์บัญชาการเหตุการณ์อุทกภัย ปี ๒๕๖๖ จังหวัดหนองบัวลำภู

๑๑. สำนักงานเกษตรจังหวัดหนองบัวลำภู, สำนักงานประมงจังหวัดหนองบัวลำภู และสำนักงานปศุสัตว์จังหวัดหนองบัวลำภู มีหน้าที่

- จัดทำแผนส่งเสริมการปลูกพืชหลังน้ำลด ให้สอดคล้องกับแผนการบริหารจัดการน้ำเพื่อการเกษตรหลังน้ำลด เพื่อให้เกษตรกรมีรายได้อย่างต่อเนื่อง
- วางแผนจัดเตรียมพันธุ์พืช ปุ๋ย และอื่นๆ ที่จำเป็น เพื่อช่วยเหลือเกษตรกรเมื่อผลผลิตทางการเกษตรได้รับผลกระทบจากอุทกภัย
- วางแผนจัดเตรียมอาหารสัตว์ และอื่นๆ ที่จำเป็น เพื่อช่วยเหลือปศุสัตว์ที่ได้รับผลกระทบจากอุทกภัย
- สำรวจ ตรวจสอบความเสียหายจากสภาวะอุทกภัย ด้านการเกษตร ปศุสัตว์ และประมง
- ควบคุม ป้องกัน โรคระบาดพืชและสัตว์
- ช่วยเหลือผู้ประสบภัยที่ได้รับความเสียหาย ด้านพืช ปศุสัตว์ และประมง
- สนับสนุนและเร่งรัดการดำเนินการตามโครงการบูรณาการมาตรการช่วยเหลือเกษตรกรที่ได้รับผลกระทบจากอุทกภัย ปี ๒๕๖๖ โดยใช้กลไกของศูนย์บัญชาการเหตุการณ์ฯ ระดับจังหวัด ปี ๒๕๖๖
- เป็นหน่วยปฏิบัติในศูนย์บัญชาการเหตุการณ์อุทกภัย ปี ๒๕๖๖ จังหวัดหนองบัวลำภู

**๑๒. สำนักงานเกษตรและสหกรณ์จังหวัดหนองบัวลำภู มีหน้าที่**

- เป็นหน่วยงานปฏิบัติในศูนย์บัญชาการเหตุการณ์อุทกภัย ปี ๒๕๖๖ จังหวัดหนองบัวลำภู

**๑๓. สำนักงานการประปาส่วนภูมิภาคสาขาหนองบัวลำภู และหน่วยงานในสังกัด มีหน้าที่**

- สนับสนุนและอำนวยความสะดวกในการช่วยเหลือประชาชนให้มีน้ำเพื่อการอุปโภคบริโภคอย่างเพียงพอ
- เป็นหน่วยงานปฏิบัติในศูนย์บัญชาการเหตุการณ์อุทกภัย ปี ๒๕๖๖ จังหวัดหนองบัวลำภู

**๑๔. โครงการชลประทานหนองบัวลำภู มีหน้าที่**

- ติดตามสถานการณ์น้ำท่า น้ำในเขื่อน เพื่อแจ้งเตือนภัย
- ประสานหน่วยงานที่เกี่ยวข้องในการบริหารจัดการน้ำ เพื่อช่วยเหลือผู้ประสบภัย
- สนับสนุน เครื่องมือ เครื่องใช้ และบุคลากรในการป้องกันและบรรเทาปัญหาสถานการณ์อุทกภัย
- เป็นหน่วยงานปฏิบัติในศูนย์บัญชาการเหตุการณ์อุทกภัย ปี ๒๕๖๖ จังหวัดหนองบัวลำภู

**๑๕. สำนักงานทรัพยากรธรรมชาติและสิ่งแวดล้อมจังหวัดหนองบัวลำภู มีหน้าที่**

- ประสานหน่วยงานที่เกี่ยวข้องในการแก้ไขปัญหาอุทกภัย และดินถล่ม และการตรวจสอบโครงสร้างดิน และคุณภาพของน้ำ เพื่อแจ้งเตือนภัย
- เป็นหน่วยงานปฏิบัติในศูนย์บัญชาการเหตุการณ์อุทกภัย ปี ๒๕๖๖ จังหวัดหนองบัวลำภู

**๑๖. สถานีอุตุนิยมวิทยาหนองบัวลำภู มีหน้าที่**

- ประมวลลักษณะอากาศ พยากรณ์อากาศ เพื่อแจ้งเตือนให้ประชาชนทราบ
- เป็นหน่วยงานปฏิบัติในศูนย์บัญชาการเหตุการณ์อุทกภัย ปี ๒๕๖๖ จังหวัดหนองบัวลำภู

**๑๗. สำนักงานประชาสัมพันธ์จังหวัดหนองบัวลำภู และสถานีวิทยุกระจายเสียงแห่งประเทศไทยจังหวัดหนองบัวลำภู มีหน้าที่**

- ดำเนินการประชาสัมพันธ์ สร้างการรับรู้และความเข้าใจกับประชาชนทั้งในภาพรวมและในพื้นที่ที่ได้รับผลกระทบจากอุทกภัย ให้ตระหนักถึงสถานการณ์และทราบข้อมูลปริมาณน้ำรวมถึงมาตรการการบริหารจัดการน้ำที่กำลังดำเนินการ และข้อมูลข่าวสารที่เป็นข้อเท็จจริงและถูกต้อง ในการป้องกันและบรรเทาปัญหาสถานการณ์ และประชาสัมพันธ์ให้ประชาชนประหยัดน้ำ อุปโภค บริโภค ในเกิดสถานการณ์อุทกภัย และดินถล่ม
- เป็นหน่วยงานปฏิบัติในศูนย์บัญชาการเหตุการณ์อุทกภัย ปี ๒๕๖๖ จังหวัดหนองบัวลำภู

**๑๘. สำนักงานแรงงานจังหวัดหนองบัวลำภู และหน่วยงานในสังกัดกระทรวงแรงงาน มีหน้าที่**

- กำหนดมาตรการและแผนดำเนินการแก้ไขปัญหาให้กับประชาชนที่ได้รับผลกระทบจากภัยพิบัติทั้งทางตรงและทางอ้อม เช่น การจ้างแรงงาน การฝึกอาชีพระยะสั้นแก่ราษฎรในหมู่บ้านประสบภัยและส่งเสริมรายได้ผู้ประสบภัย
- เป็นหน่วยงานปฏิบัติในศูนย์บัญชาการเหตุการณ์อุทกภัย ปี ๒๕๖๖ จังหวัดหนองบัวลำภู

**๑๙. สำนักงานพาณิชย์จังหวัดหนองบัวลำภู มีหน้าที่**

- ควบคุมราคาสินค้าอุปโภคบริโภค เพื่อป้องกันการฉวยโอกาสขึ้นราคาสินค้าของผู้ประกอบการ อันจะเป็นการซ้ำเติมประชาชนผู้ประสบอุทกภัย
- เป็นหน่วยงานปฏิบัติในศูนย์บัญชาการเหตุการณ์อุทกภัย ปี ๒๕๖๖ จังหวัดหนองบัวลำภู

**๒๐. สำนักงานส่งเสริมการปกครองท้องถิ่นจังหวัดหนองบัวลำภู มีหน้าที่**

- อำนวยการ สนับสนุน ประสาน กำกับดูแล และติดตามผล การดำเนินการป้องกันและแก้ไข ปัญหาอุทกภัย วาตภัย และดินถล่ม ขององค์กรปกครองส่วนท้องถิ่นในพื้นที่จังหวัด หนองบัวลำภู
- เป็นหน่วยงานปฏิบัติในศูนย์บัญชาการเหตุการณ์อุทกภัย วาตภัย และดินถล่ม ปี ๒๕๖๖ จังหวัดหนองบัวลำภู

**๒๑. มณฑลทหารบกที่ ๒๘ และหน่วยทหารที่รับผิดชอบในพื้นที่จังหวัดหนองบัวลำภู มีหน้าที่**

- สนับสนุนการดำเนินการป้องกันและแก้ไขปัญหาอุทกภัย ปี ๒๕๖๖ จังหวัดหนองบัวลำภู
- สนับสนุนและปฏิบัติงานร่วมกับหน่วยงานที่เกี่ยวข้องในการสอดส่อง ทำความเข้าใจ แก้ไข ปัญหาความขัดแย้ง และการชุมนุมเรียกร้องเกี่ยวกับปัญหาอุทกภัย และ การรักษาความสงบ เรียบร้อย ป้องกันชีวิตและทรัพย์สินของประชาชนในพื้นที่ที่ประสบภัย

**๒๒. องค์กรปกครองส่วนท้องถิ่นทุกแห่งในพื้นที่จังหวัดหนองบัวลำภู มีหน้าที่**

- สนับสนุนยานพาหนะ เครื่องมือ งบประมาณ ตลอดจนน้ำมันเชื้อเพลิง น้ำมันหล่อลื่น และบุคลากรในการป้องกันและแก้ไขปัญหาอุทกภัย ปี ๒๕๖๖ จังหวัดหนองบัวลำภู และ เตรียมมาตรการในการป้องกันและแก้ไขปัญหาสาธารณภัยอื่นๆ ที่อาจเกิดขึ้น

**๒๓. การไฟฟ้าส่วนภูมิภาค จังหวัดหนองบัวลำภู มีหน้าที่**

- ดำเนินการแก้ไขกรณีไฟฟ้าขัดข้อง หรือไฟดับเป็นบริเวณกว้าง รวมทั้งการโยกย้ายอุปกรณ์ไฟฟ้า ในพื้นที่ประสบอุทกภัยไปยังพื้นที่หรือจุดที่ปลอดภัย
- จัดหาเครื่องสำรองไฟ / เครื่องกำเนิดไฟฟ้าในพื้นที่อพยพ หรือศูนย์พักพิงชั่วคราว

**๒๔. ศูนย์ป้องกันและบรรเทาสาธารณภัย เขต ๑๔ อุดรธานี มีหน้าที่**

- สนับสนุน บุคลากร ยานพาหนะ เครื่องมือ และวัสดุอุปกรณ์ ในการบรรเทาสาธารณภัยอุทกภัย

**๒๕. ส่วนราชการอื่นๆ ทั้งส่วนภูมิภาคและส่วนกลาง และองค์กรสาธารณกุศล มีหน้าที่**

- สนับสนุนการดำเนินการป้องกันและแก้ไขปัญหาอุทกภัย วาตภัย และดินถล่ม ของศูนย์บัญชาการ เหตุการณ์อุทกภัย วาตภัย และดินถล่ม ปี ๒๕๖๖ จังหวัดหนองบัวลำภู/อำเภอ และ ศูนย์ปฏิบัติการฉุกเฉินป้องกันและแก้ไขปัญหาอุทกภัย วาตภัย และดินถล่ม ปี ๒๕๖๖ ขององค์กรปกครองส่วนท้องถิ่น

\*\*\*\*\*

ภาคผนวก ข

มอหมายพื้นที่รับผิดชอบในการให้ความช่วยเหลือผู้ประสบอุทกภัย  
ในพื้นที่เสี่ยงอุทกภัย จังหวัดหนองบัวลำภู ปี ๒๕๖๖  
(ประกอบแผนเผชิญเหตุอุทกภัย จังหวัดหนองบัวลำภู ปี ๒๕๖๖)

นายอนุพงษ์ คำภูแก้ว รองผู้ว่าราชการจังหวัดหนองบัวลำภู  
กำกับดูแลพื้นที่อำเภอ เมืองหนองบัวลำภู ศรีบุญเรือง และโนนสัง

| พื้นที่รับผิดชอบ     |             |               | หมายเหตุ<br>ระเบียบ/หลักเกณฑ์<br>หนังสือสั่งการ   |
|----------------------|-------------|---------------|---|
| อำเภอ                | ตำบล        | จำนวนหมู่บ้าน |   |
| เมือง<br>หนองบัวลำภู | หนองสวรรค์  | ๒             | -พ.ร.บ. ปก. พ.ศ.๒๕๕๐<br><br>-ระเบียบบริหารราชการแผ่นดิน พ.ศ. ๒๕๓๔<br>และที่แก้ไขเพิ่มเติม<br><br>-แผนป้องกันและบรรเทาสาธารณภัยแห่งชาติ<br>ปี ๒๕๒๕๖๔-๒๕๗๐<br><br>-ระเบียบกระทรวงการคลัง ว่าด้วยเงินอุดหนุน<br>ราชการเพื่อช่วยเหลือผู้ประสบภัยพิบัติกรณี<br>ฉุกเฉิน พ.ศ. ๒๕๖๒<br><br>- ระเบียบกระทรวงมหาดไทยว่าด้วยค่าใช้จ่าย<br>เพื่อช่วยเหลือประชาชน ตามอำนาจหน้าที่<br>ขององค์กรปกครองส่วนท้องถิ่น พ.ศ. ๒๕๖๐<br>และ(ฉบับที่ ๒) พ.ศ. ๒๕๖๑ |
|                      | นาคำไฮ      | ๑             |   |
|                      | หนองบัว     | ๑             |   |
|                      | บ้านขาม     | ๗             |   |
|                      | นามะเฟื่อง  | ๑             |   |
|                      | หัวนา       | ๒             |   |
|                      | ป่าไม้งาม   | ๒             |   |
| ศรีบุญเรือง          | นากอก       | ๑๓            | - ระเบียบกระทรวงมหาดไทยว่าด้วยการตั้ง<br>งบประมาณขององค์กรปกครองส่วนท้องถิ่น<br>เพื่อสมทบกองทุน พ.ศ. ๒๕๖๑   |
|                      | ศรีบุญเรือง | ๔             |   |
|                      | ทรายทอง     | ๗             |   |
|                      | หนองบัวใต้  | ๒             |   |
|                      | โนนสะอาด    | ๔             |   |
| โนนสัง               | บ้านค้อ     | ๔             |   |
|                      | โนนสัง      | ๒             |   |
|                      | โคกใหญ่     | ๔             |   |
|                      | หนองเรือ    | ๑             |   |
|                      | โนนเมือง    | ๔             |   |
|                      | โคกม่วง     | ๑             |   |



มอบหมายพื้นที่รับผิดชอบในการให้ความช่วยเหลือผู้ประสบอุทกภัย  
ในพื้นที่เสี่ยงอุทกภัย จังหวัดหนองบัวลำภู ปี ๒๕๖๖  
(ประกอบแผนเผชิญเหตุอุทกภัย จังหวัดหนองบัวลำภู ปี ๒๕๖๖)

นายศศิน พัฒนภิรมย์ รองผู้ว่าราชการจังหวัดหนองบัวลำภู  
กำกับดูแลพื้นที่อำเภอ นากลาง นาวัง และสุวรรณคูหา

| พื้นที่รับผิดชอบ |            |               | หมายเหตุ<br>ระเบียบ/หลักเกณฑ์<br>หนังสือสั่งการ   |
|------------------|------------|---------------|---|
| อำเภอ            | ตำบล       | จำนวนหมู่บ้าน |   |
| นาวัง            | วังปลาบ่อม | ๒             | -พ.ร.บ. ปก. พ.ศ.๒๕๕๐  |
|                  | นาแก       | ๔             | -ระเบียบบริหารราชการแผ่นดิน พ.ศ. ๒๕๓๔<br>และที่แก้ไขเพิ่มเติม   |
|                  | นาเหล่า    | ๑             | -แผนป้องกันและบรรเทาสาธารณภัยแห่งชาติ<br>ปี ๒๕๖๔-๒๕๗๐   |
|                  | เทพศิรี    | ๑             |   |
| นากลาง           | ด่านช้าง   | ๒             | -ระเบียบกระทรวงการคลัง ว่าด้วยเงินทดรอง<br>ราชการเพื่อช่วยเหลือผู้ประสบภัยพิบัติกรณี<br>ฉุกเฉิน พ.ศ. ๒๕๖๒   |
|                  | นากลาง     | ๑             |   |
|                  | ฝั่งแดง    | ๓             | - ระเบียบกระทรวงมหาดไทยว่าด้วยค่าใช้จ่าย<br>เพื่อช่วยเหลือประชาชน ตามอำนาจหน้าที่<br>ขององค์กรปกครองส่วนท้องถิ่น พ.ศ. ๒๕๖๐<br>และ (ฉบับที่ ๒) พ.ศ. ๒๕๖๑ |
| สุวรรณคูหา       | บ้านโคก    | ๕             |   |
|                  | นาสี       | ๒             |   |
|                  | กุดผึ้ง    | ๑             | - ระเบียบกระทรวงมหาดไทยว่าด้วยการตั้ง<br>งบประมาณขององค์กรปกครองส่วนท้องถิ่น<br>เพื่อสมทบกองทุน พ.ศ. ๒๕๖๑   |



**ภาคผนวก ค**  
**แผนผังการติดต่อสื่อสาร**  
**(ประกอบแผนเผชิญเหตุอุทกภัย จังหวัดหนองบัวลำภู ปี ๒๕๖๖)**

**กองอำนวยการป้องกันและบรรเทาสาธารณภัยกลาง**
  
 โทรศัพท์ ๐-๒๒๔๑ ๑๓๔๒  
 โทรสาร ๐-๒๒๔๑ ๗๔๕๐  
 สายด่วน ๑๗๘๔  
 ความถี่วิทยุ ๑๖๑.๔๗๕

๗๓ ๒๓๓๐๐ ก.

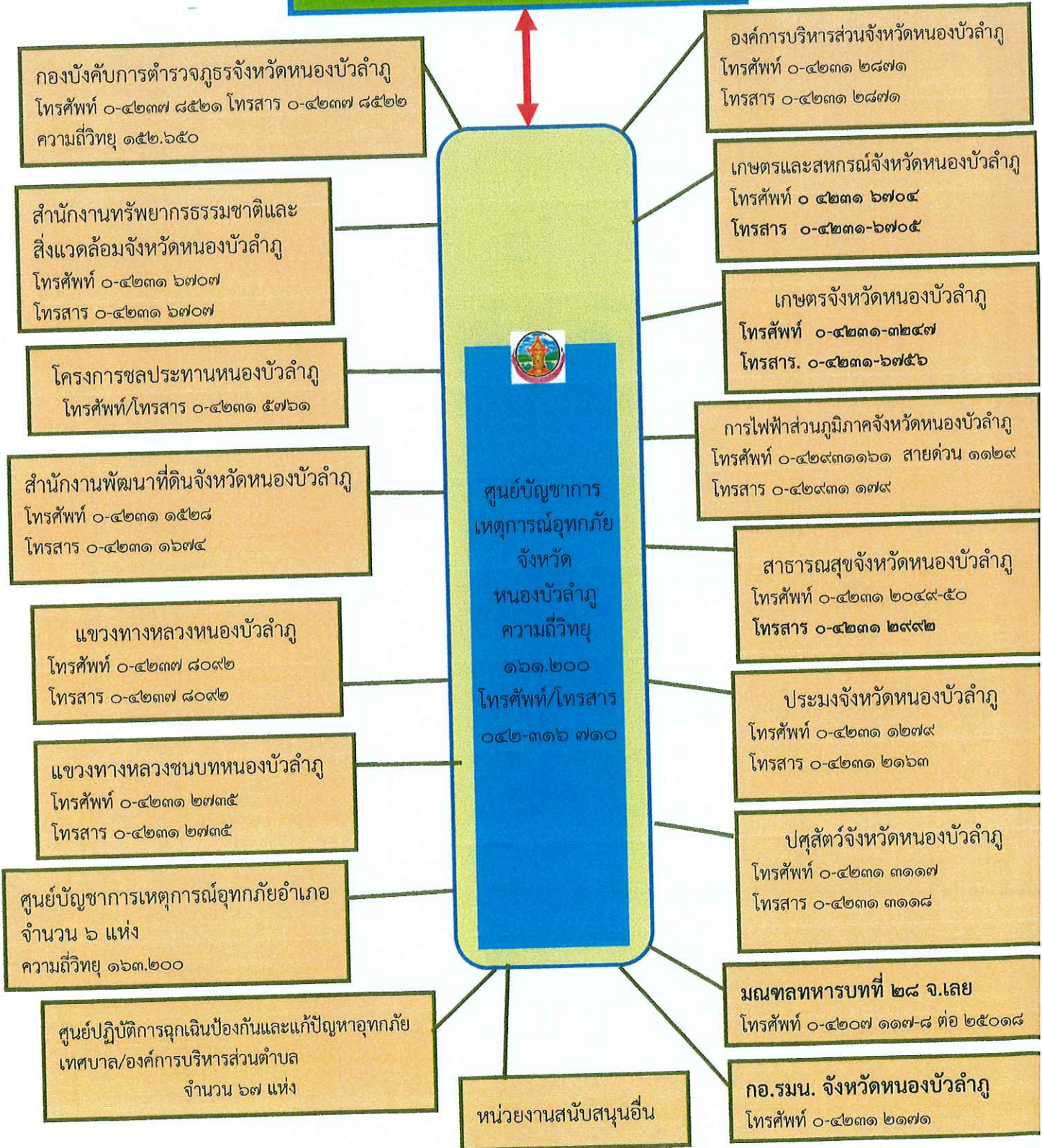



ภาคผนวก ง

| พื้นที่เสี่ยงอุทกภัย จังหวัดหนองบัวลำภู (ลำพะเนียง) |         |                |            |             |          |
|---|---------|----------------|------------|-------------|----------|
| ลำดับ   | หมู่ที่ | หมู่บ้าน       | ตำบล       | อำเภอ       | หมายเหตุ |
| ๑   | ๔       | โคกสะอาด       | วังปลาป้อม | นาวัง       |          |
| ๒   | ๘       | โคกสว่าง       | วังปลาป้อม | นาวัง       |          |
| ๓   | ๓       | หนองค้อ        | นาแก       | นาวัง       |          |
| ๔   | ๗       | นาแกเหนือ      | นาแก       | นาวัง       |          |
| ๕   | ๒       | นาแก           | นาแก       | นาวัง       |          |
| ๖   | ๓       | โคกกระท่อ      | นาแก       | นาวัง       |          |
| ๗   | ๑       | บ้านนากลาง     | นาเหล่า    | นาวัง       |          |
| ๘   | ๓       | โป่งวังม่วง    | เทพคีรี    | นาวัง       |          |
| ๙   | ๗       | นาकुด้ฝิ่ง     | ด่านช้าง   | นากลาง      |          |
| ๑๐  | ๖       | หนองด่าน       | ด่านช้าง   | นากลาง      |          |
| ๑๑  | ๓       | กกค้อ          | นากลาง     | นากลาง      |          |
| ๑๒  | ๔       | ฝิ่งแดง        | ฝิ่งแดง    | นากลาง      |          |
| ๑๓  | ๖       | นาหนองทุ่ม     | ฝิ่งแดง    | นากลาง      |          |
| ๑๔  | ๓       | โนนตาล         | ฝิ่งแดง    | นากลาง      |          |
| ๑๕  | ๔       | หินลับศิลามงคล | หนองสวรรค์ | เมือง       |          |
| ๑๖  | ๙       | หนองปลาขาว     | หนองสวรรค์ | เมือง       |          |
| ๑๗  | ๑       | กุดฉิม         | นาคำไฮ     | เมือง       |          |
| ๑๘  |         | วังหมื่นเหนือ  | หนองบัว    | เมือง       |          |
| ๑๙  | ๒       | บ้านธาตุหาญเทา | บ้านขาม    | เมือง       |          |
| ๒๐  | ๑๐      | ศิลามงคล       | บ้านขาม    | เมือง       |          |
| ๒๑  | ๑๔      | ขามใหม่        | บ้านขาม    | เมือง       |          |
| ๒๒  | ๔       | โนนคูณ         | บ้านขาม    | เมือง       |          |
| ๒๓  | ๔       | หิน            | บ้านขาม    | เมือง       |          |
| ๒๔  | ๕       | ช่องโป้        | บ้านขาม    | เมือง       |          |
| ๒๕  | ๖       | ค้อ            | บ้านขาม    | เมือง       |          |
| ๒๖  | ๔       | ทรายงาม        | นามะเฟือง  | เมือง       |          |
| ๒๗  | ๒       | ดอนเข้ม        | หัวนา      | เมือง       |          |
| ๒๘  | ๑๐      | ดอนหัน         | หัวนา      | เมือง       |          |
| ๒๙  | ๘       | ห้วยหามต่าง    | ป่าไม้งาม  | เมือง       |          |
| ๓๐  | ๗       | บุงบก          | ป่าไม้งาม  | เมือง       |          |
| ๓๑  | ๓       | สร้างเสียน     | หนองบัวใต้ | ศรีบุญเรือง |          |
| ๓๒  | ๕       | บุงแก้ว        | หนองบัวใต้ | ศรีบุญเรือง |          |



ภาคผนวก ง

พื้นที่เสี่ยงอุทกภัย อำเภอนาวัง จังหวัดหนองบัวลำภู (ลำพะเนียง)



| ลำดับ | หมู่ที่ | หมู่บ้าน    | ตำบล       | อำเภอ | หมายเหตุ |
|-------|---------|-------------|------------|-------|----------|
| ๑     | ๕       | โคกหนองบัว  | วังปลาป้อม | นาวัง |          |
| ๒     | ๗       | กุดคู้      | วังปลาป้อม | นาวัง |          |
| ๓     | ๑       | วังปลาป้อม  | วังปลาป้อม | นาวัง |          |
| ๔     | ๔       | โคกสะอาด    | วังปลาป้อม | นาวัง |          |
| ๕     | ๘       | โคกสว่าง    | วังปลาป้อม | นาวัง |          |
| ๖     | ๓       | หนองค้อ     | นาแก       | นาวัง |          |
| ๗     | ๗       | นาแกเหนือ   | นาแก       | นาวัง |          |
| ๘     | ๒       | นาแก        | นาแก       | นาวัง |          |
| ๙     | ๓       | โคกกระท่อ   | นาแก       | นาวัง |          |
| ๑๐    | ๑       | บ้านนากลาง  | นาเหล่า    | นาวัง |          |
| ๑๑    | ๓       | โป่งวังม่วง | เทพคีรี    | นาวัง |          |



พื้นที่เสี่ยงอุทกภัย (พะเนียง) เขตพื้นที่อำเภอากลาง

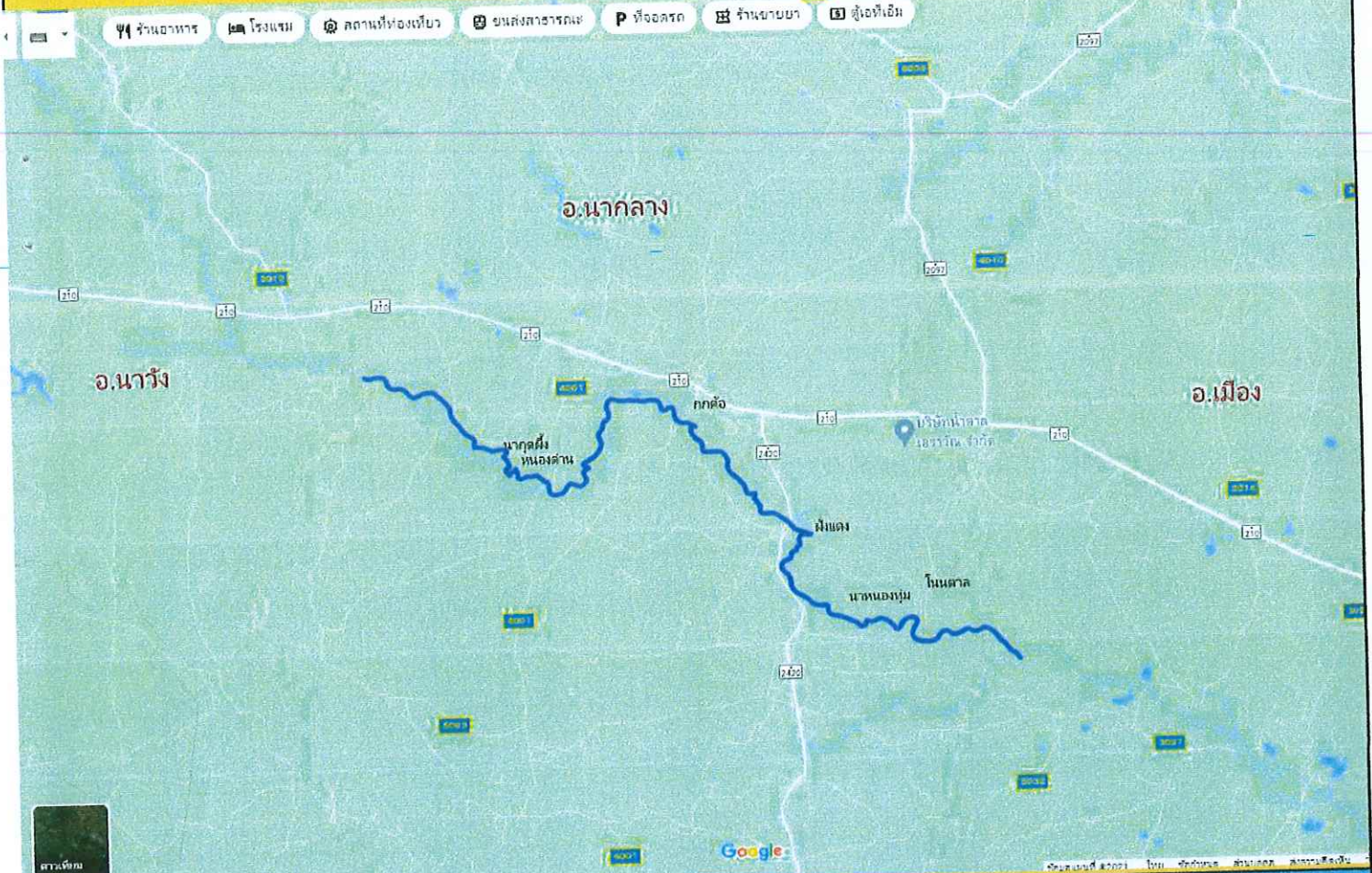

| ลำดับ | หมู่ที่ | หมู่บ้าน   | ตำบล     | อำเภอ  | หมายเหตุ |
|-------|---------|------------|----------|--------|----------|
| ๑     | ๗       | นาทุตฝั่ง  | ด่านช้าง | นากลาง |          |
| ๒     | ๖       | หนองด่าน   | ด่านช้าง | นากลาง |          |
| ๓     | ๓       | กกค้อ      | นากลาง   | นากลาง |          |
| ๔     | ๔       | ฝั่งแดง    | ฝั่งแดง  | นากลาง |          |
| ๕     | ๖       | นาหนองทุ่ม | ฝั่งแดง  | นากลาง |          |
| ๖     | ๓       | โนนตาล     | ฝั่งแดง  | นากลาง |          |



ภาคผนวก ง

พื้นที่เสี่ยงอุทกภัย (พะเนียง) เขตพื้นที่อำเภอนองบัวลำภู

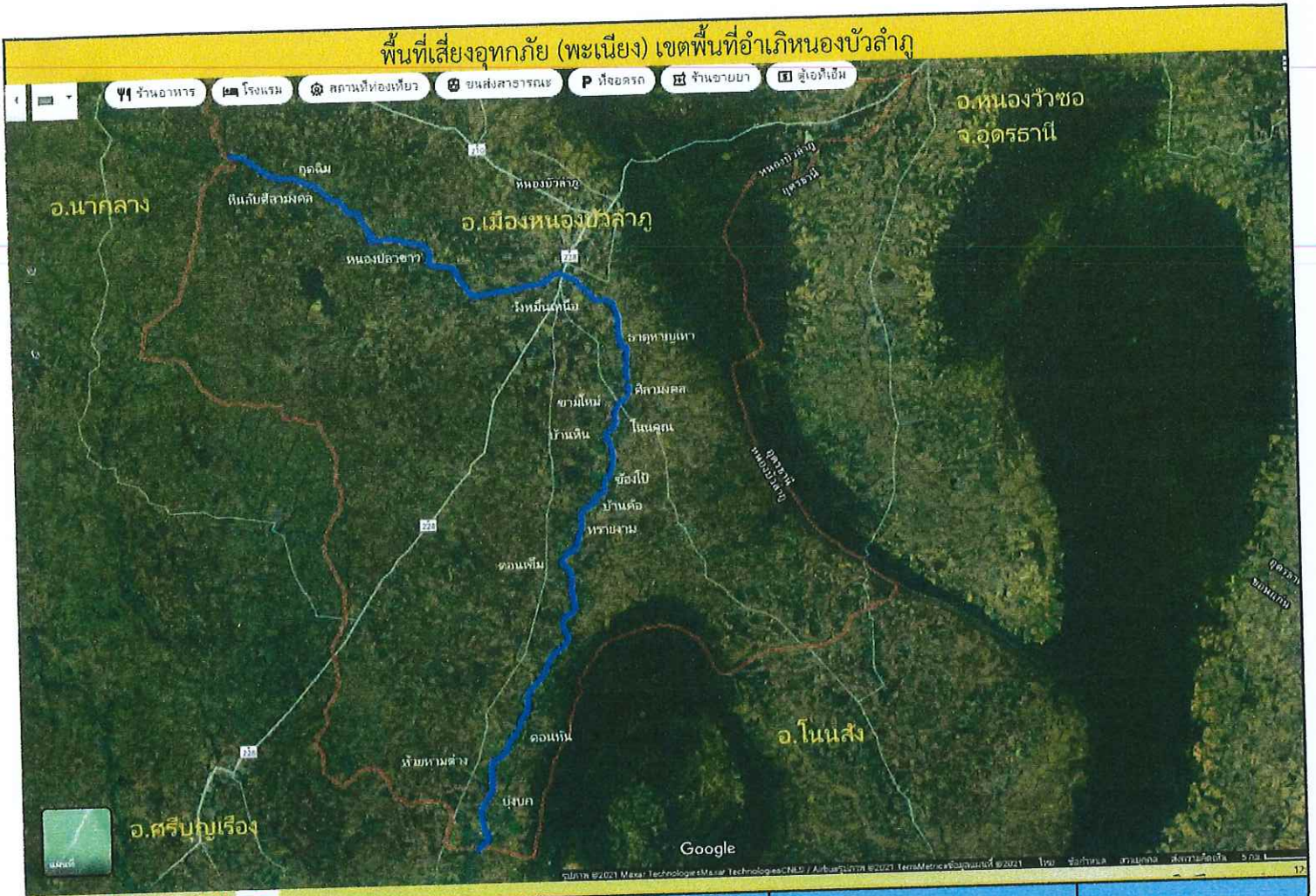

| ลำดับ | หมู่ที่ | หมู่บ้าน       | ตำบล       | อำเภอ | หมายเหตุ |
|-------|---------|----------------|------------|-------|----------|
| ๑     | ๔       | หินลับศิลามงคล | หนองสวรรค์ | เมือง |          |
| ๒     | ๙       | หนองปลาขาว     | หนองสวรรค์ | เมือง |          |
| ๓     | ๑       | กุดฉิม         | นาคำไฮ     | เมือง |          |
| ๔     |         | วังหมื่นเหนือ  | หนองบัว    | เมือง |          |
| ๕     | ๒       | บ้านธาตุหาญเทา | บ้านขาม    | เมือง |          |
| ๖     | ๑๐      | ศิลามงคล       | บ้านขาม    | เมือง |          |
| ๗     | ๑๔      | ขามใหม่        | บ้านขาม    | เมือง |          |
| ๘     | ๔       | โนนคูน         | บ้านขาม    | เมือง |          |
| ๙     | ๔       | หิน            | บ้านขาม    | เมือง |          |
| ๑๐    | ๕       | ช้องโป้        | บ้านขาม    | เมือง |          |
| ๑๑    | ๖       | ค้อ            | บ้านขาม    | เมือง |          |
| ๑๒    | ๔       | ทรายงาม        | นามะเฟือง  | เมือง |          |
| ๑๓    | ๒       | ดอนเข้ม        | หัวนา      | เมือง |          |
| ๑๔    | ๑๐      | ดอนหัน         | หัวนา      | เมือง |          |
| ๑๕    | ๘       | ห้วยหามต่าง    | ป่าไม้งาม  | เมือง |          |
| ๑๖    | ๗       | บุงบก          | ป่าไม้งาม  | เมือง |          |



ภาคผนวก ง

พื้นที่เสี่ยงอุทกภัย (พะเนียง) เขตพื้นที่จังหวัดหนองบัวลำภู

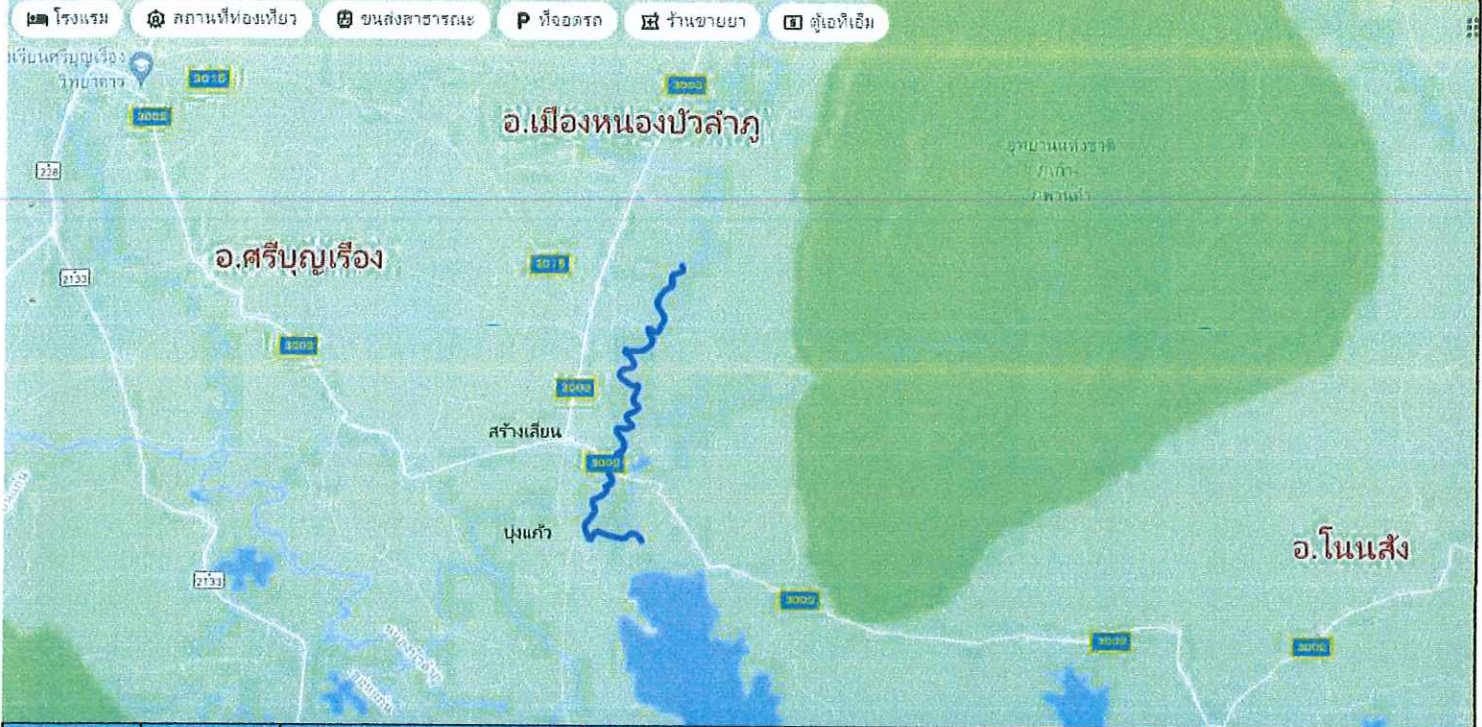

| ลำดับ | หมู่ที่ | หมู่บ้าน   | ตำบล       | อำเภอ       | หมายเหตุ |
|-------|---------|------------|------------|-------------|----------|
| ๑     | ๓       | สร้างเสียน | หนองบัวใต้ | ศรีบุญเรือง |          |
| ๒     | ๕       | บุงแก้ว    | หนองบัวใต้ | ศรีบุญเรือง |          |











พื้นที่เสี่ยงอุทกภัย จังหวัดหนองบัวลำภู (ลำน้ำพวย)

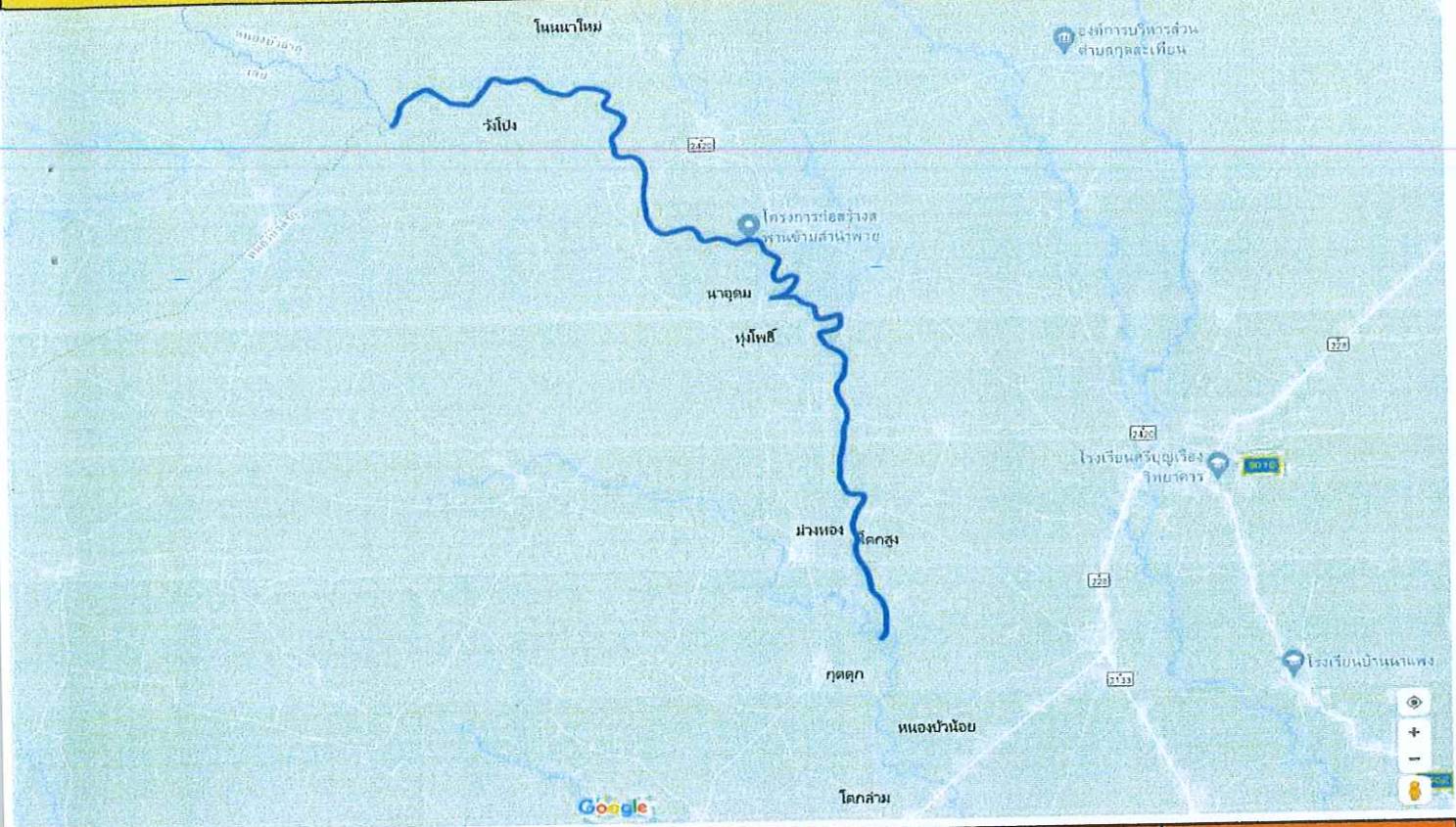

| ลำดับ | หมู่ที่ | หมู่บ้าน    | ตำบล        | อำเภอ       | หมายเหตุ |
|-------|---------|-------------|-------------|-------------|----------|
| ๑     | ๑๓      | โนนนาใหม่   | โนนสะอาด    | ศรีบุญเรือง |          |
| ๒     | ๓       | วังโป่ง     | โนนสะอาด    | ศรีบุญเรือง |          |
| ๓     | ๕       | หุ้งโพธิ์   | โนนสะอาด    | ศรีบุญเรือง |          |
| ๔     | ๙       | นาอุดม      | โนนสะอาด    | ศรีบุญเรือง |          |
| ๕     | ๑๘      | ม่วงทอง     | นากอก       | ศรีบุญเรือง |          |
| ๖     | ๓       | กุดตุ๊ก     | นากอก       | ศรีบุญเรือง |          |
| ๗     |         | โคกสาม      | นากอก       | ศรีบุญเรือง |          |
| ๘     | ๖       | โคกสูง      | ศรีบุญเรือง | ศรีบุญเรือง |          |
| ๙     | ๗       | หนองบัวน้อย | ศรีบุญเรือง | ศรีบุญเรือง |          |



พื้นที่เสี่ยงอุทกภัย จังหวัดหนองบัวลำภู (ลำห้วยโมง)



| ลำดับ | หมู่ที่ | หมู่บ้าน | ตำบล    | อำเภอ      | หมายเหตุ |
|-------|---------|----------|---------|------------|----------|
| ๑     | ๙       | ต่างแคน  | บ้านโคก | สุวรรณคูหา |          |
| ๒     | ๑       | บ้านโคก  | บ้านโคก | สุวรรณคูหา |          |
| ๓     | ๕       | กกต้อง   | บ้านโคก | สุวรรณคูหา |          |
| ๔     | ๗       | โนนนกข่า | บ้านโคก | สุวรรณคูหา |          |
| ๕     | ๔       | นาโม่ง   | บ้านโคก | สุวรรณคูหา |          |
| ๖     | ๓       | นาตาเหลว | นาสี    | สุวรรณคูหา |          |
| ๗     | ๒       | ขาม      | นาสี    | สุวรรณคูหา |          |
| ๘     | ๑       | กุดผึ้ง  | กุดผึ้ง | สุวรรณคูหา |          |
|       |         |          |         |            |          |



| อำเภอ      | หน่วยงานที่เป็นเจ้าของ | ประเภทเครื่องจักร |             |               |                 |                  |                   |                   |                 |                |                 |         |  |  |
|------------|------------------------|-------------------|-------------|---------------|-----------------|------------------|-------------------|-------------------|-----------------|----------------|-----------------|---------|--|--|
|            |                        | รถบรรทุกน้ำ       |             | เครื่องสูบน้ำ |                 | รถบรรทุกเท้าย    |                   | รถ                | รถ              | รถ             | รถ              | เรือ    |  |  |
|            |                        | ขนาด(ลิตร)        | จำนวน (คัน) | ขนาด (นิ้ว)   | จำนวน (เครื่อง) | ขนาด 6 ล้อ (คัน) | ขนาด 10 ล้อ (คัน) | ชุดโยครอลิค (คัน) | รถตู้ซีพี (คัน) | รถกระบะ/รถเครน | รถปรับเกียร์ดิน | ท้องแบน |  |  |
| โนนสัง     | ทต.โนนสัง              | 7,000             | 1           |               |                 |                  |                   |                   |                 |                |                 |         |  |  |
|            |                        | 5,000             | 1           |               |                 |                  |                   |                   |                 |                |                 |         |  |  |
|            |                        | 2,000             | 1           |               |                 |                  |                   |                   |                 |                |                 |         |  |  |
|            | ทต.กุดคู               | 12,000            | 1           |               |                 |                  |                   |                   | 1               |                |                 |         |  |  |
|            | ทต.บ้านค้อ             | 6,000             | 1           |               |                 |                  |                   |                   | 1               |                |                 |         |  |  |
|            | ทต.หนองเรือ            | 6,000             | 1           |               |                 |                  |                   |                   | 1               |                |                 |         |  |  |
|            | อบต.กุดคู              | 4,000             | 1           |               |                 |                  |                   |                   |                 |                |                 |         |  |  |
|            | อบต.โคกม่วง            | 4,000             | 1           |               |                 |                  |                   |                   | 1               |                |                 |         |  |  |
|            | อบต.ปางกู              | 4,000             | 1           |               |                 |                  |                   |                   |                 |                |                 |         |  |  |
|            | อบต.นิคมพัฒนา          | 4,000             | 1           |               |                 |                  |                   |                   |                 |                |                 |         |  |  |
|            | อบต.บ้านถิ่น           | 4,000             | 1           |               |                 |                  |                   |                   | 1               |                |                 |         |  |  |
|            | อบต.โนนเมือง           | 6,000             | 1           |               |                 |                  |                   |                   | 1               |                |                 |         |  |  |
|            |                        |                   | 12          |               |                 |                  |                   |                   |                 |                |                 |         |  |  |
| สุวรรณคูหา | ทต.สุวรรณคูหา          | 10,000            | 1           |               |                 |                  |                   |                   |                 |                |                 |         |  |  |
|            |                        | 10,000            | 1           |               |                 |                  |                   |                   |                 |                |                 |         |  |  |
|            |                        | 6,000             | 1           |               |                 |                  |                   |                   |                 |                |                 |         |  |  |
|            |                        | 5,000             | 1           |               |                 |                  |                   |                   |                 |                |                 |         |  |  |
|            |                        | 4,000             | 1           |               |                 |                  |                   |                   |                 |                |                 |         |  |  |
|            | ทต.นาดี                | 6,000             | 1           |               |                 |                  |                   |                   | 1               |                |                 |         |  |  |
|            | ทต.บ้านโคก             | 6,000             | 1           |               |                 |                  |                   |                   |                 |                |                 |         |  |  |
|            |                        | 4,000             | 1           |               |                 |                  |                   |                   |                 |                |                 |         |  |  |
|            | ทต.นาด่าน              | 4,000             | 1           |               |                 |                  |                   |                   | 1               |                |                 |         |  |  |
|            | ทต.บุญทัน              | 6,000             | 1           |               |                 |                  |                   |                   | 1               |                |                 |         |  |  |
|            | อบต.กุดผึ้ง            | 6,000             | 1           |               |                 |                  |                   |                   | 1               |                |                 |         |  |  |
|            | อบต.บ้านโคก            | 6,000             | 1           |               |                 |                  |                   |                   | 1               |                |                 |         |  |  |
|            | อบต.ดงมะไฟ             | 4,000             | 1           |               |                 |                  |                   |                   |                 |                |                 |         |  |  |
|            | อบต.นาสี               | 6,000             | 1           |               |                 |                  |                   |                   | 1               |                |                 |         |  |  |
|            |                        |                   | 14          |               |                 |                  |                   |                   |                 |                |                 |         |  |  |
| รวมทั้งหมด |                        |                   | 92          | 16            | 18              | 7                | 2                 | 7                 | 42              | 4              | 2               | 4       |  |  |



คำสั่ง กองอำนวยการป้องกันและบรรเทาสาธารณภัยจังหวัดหนองบัวลำภู

ที่ ๓๕๖๕ / ๒๕๖๖

เรื่อง แต่งตั้งคณะกรรมการวิเคราะห์และประเมินสถานการณ์น้ำ (อุทกภัย) จังหวัดหนองบัวลำภู ปี ๒๕๖๖

\*\*\*\*\*

ด้วยกรมอุตุนิยมวิทยาได้ประกาศเข้าสู่ฤดูฝนของประเทศไทยตั้งแต่วันที่ ๒๒ พฤษภาคม พ.ศ. ๒๕๖๖ และคาดการณ์ลักษณะอากาศว่าช่วงฤดูฝนของประเทศไทย ปี ๒๕๖๖ จะสิ้นสุดประมาณกลางเดือน ตุลาคม ๒๕๖๖ โดยปริมาณฝนรวมของประเทศจะน้อยกว่าค่าเฉลี่ยปกติเล็กน้อย และในช่วงประมาณกลางเดือน มิถุนายนถึงเดือนกรกฎาคม จะเกิดภาวะฝนทิ้งช่วง ส่งผลให้ปริมาณและการกระจายของฝนมีน้อย สำหรับในช่วง เดือนสิงหาคม กันยายน และตุลาคม เป็นช่วงที่มีฝนตกชุกหนาแน่นที่สุด และมีโอกาสสูงที่จะมีพายุหมุนเขตร้อน เคลื่อนผ่านบริเวณประเทศไทย ส่งผลให้มีฝนตกหนักถึงหนักมาก และก่อให้เกิดสภาวะน้ำท่วมฉับพลัน น้ำป่าไหลหลาก รวมทั้งน้ำล้นตลิ่งในหลายพื้นที่

ดังนั้น เพื่อให้การบริหารจัดการน้ำ การติดตาม การเฝ้าระวัง การวิเคราะห์ และการประเมินผล แนวโน้มคาดการณ์สถานการณ์เกี่ยวกับสถานการณ์อุทกภัย ตลอดจนการประสานงานบูรณาการในการบริหารจัดการน้ำจังหวัดหนองบัวลำภู เพื่อป้องกันความเสียหายที่อาจเกิดจากปัญหาอุทกภัย ปี ๒๕๖๖ ของจังหวัด หนองบัวลำภู ให้เป็นไปด้วยความเรียบร้อย มีประสิทธิภาพยิ่งขึ้น จึงแต่งตั้งคณะกรรมการวิเคราะห์และประเมิน สถานการณ์น้ำ (อุทกภัย) จังหวัดหนองบัวลำภู ปี ๒๕๖๖ ประกอบด้วย

คณะกรรมการ

- |  |                   |
|--|-------------------|
| ๑. รองผู้ว่าราชการจังหวัดหนองบัวลำภู (ด้านความมั่นคง)                  | หัวหน้าคณะกรรมการ |
| ๒. นายกองค้การบริหารส่วนจังหวัดหนองบัวลำภู                             | คณะกรรมการ        |
| ๓. ผู้บังคับการตำรวจภูธรจังหวัดหนองบัวลำภู                             | คณะกรรมการ        |
| ๔. ปลัดจังหวัดหนองบัวลำภู  | คณะกรรมการ        |
| ๕. หัวหน้าสำนักงานจังหวัดหนองบัวลำภู                                   | คณะกรรมการ        |
| ๖. นายแพทย์สาธารณสุขจังหวัดหนองบัวลำภู                                 | คณะกรรมการ        |
| ๗. ผู้อำนวยการสำนักงานทรัพยากรธรรมชาติและสิ่งแวดล้อมจังหวัดหนองบัวลำภู | คณะกรรมการ        |
| ๘. เกษตรและสหกรณ์จังหวัดหนองบัวลำภู                                    | คณะกรรมการ        |
| ๙. ท้องถิ่นจังหวัดหนองบัวลำภู  | คณะกรรมการ        |
| ๑๐. โยธาธิการและผังเมืองจังหวัดหนองบัวลำภู                             | คณะกรรมการ        |
| ๑๑. อุตสาหกรรมจังหวัดหนองบัวลำภู                                       | คณะกรรมการ        |
| ๑๒. เกษตรจังหวัดหนองบัวลำภู  | คณะกรรมการ        |
| ๑๓. ประมงจังหวัดหนองบัวลำภู  | คณะกรรมการ        |
| ๑๔. ปศุสัตว์จังหวัดหนองบัวลำภู   | คณะกรรมการ        |
| ๑๕. ประชาสัมพันธ์จังหวัดหนองบัวลำภู                                    | คณะกรรมการ        |

/๑๖. ผู้อำนวยการ...



|  |                  |
|--|------------------|
| ๑๖. ผู้อำนวยการโครงการชลประทานหนองบัวลำภู  | คณะทำงาน         |
| ๑๗. ผู้อำนวยการสถานีอุตุวิทยามหาวิทยาลัยเกษตรศาสตร์หนองบัวลำภู   | คณะทำงาน         |
| ๑๘. ผู้อำนวยการแขวงทางหลวงหนองบัวลำภู  | คณะทำงาน         |
| ๑๙. ผู้อำนวยการแขวงทางหลวงชนบทหนองบัวลำภู  | คณะทำงาน         |
| ๒๐. นายกเทศมนตรีเมืองหนองบัวลำภู   | คณะทำงาน         |
| ๒๑. นายอำเภอ ทุกอำเภอ  | คณะทำงาน         |
| ๒๒. ผู้จัดการการประปาส่วนภูมิภาค สาขาหนองบัวลำภู   | คณะทำงาน         |
| ๒๓. หัวหน้าสำนักงานป้องกันและบรรเทาสาธารณภัยจังหวัดหนองบัวลำภู   | เลขานุการ        |
| ๒๔. ผู้ช่วยหัวหน้าสำนักงานป้องกันและบรรเทาสาธารณภัยจังหวัดหนองบัวลำภู  | ผู้ช่วยเลขานุการ |
| ๒๕. หัวหน้าฝ่ายแผนและผู้อำนวยการป้องกันและบรรเทาสาธารณภัยสำนักงานป้องกันและบรรเทาสาธารณภัยจังหวัดหนองบัวลำภู | ผู้ช่วยเลขานุการ |
| ๒๖. หัวหน้าฝ่ายส่งเสริมการป้องกันและบรรเทาสาธารณภัยสำนักงานป้องกันและบรรเทาสาธารณภัยจังหวัดหนองบัวลำภู       | ผู้ช่วยเลขานุการ |

**ให้มีอำนาจหน้าที่ ดังนี้**

- ๑) ทำการวิเคราะห์และประเมินสถานการณ์น้ำของจังหวัดหนองบัวลำภู เพื่อบริหารจัดการน้ำให้พอเพียงในการอุปโภคบริโภคและการเกษตรกรรมตลอดช่วงฤดูฝน
- ๒) ศึกษาติดตามและเฝ้าระวังสถานการณ์ด้านอุตุวิทยามหาวิทยาลัยเกษตรศาสตร์ และบริหารจัดการน้ำ รวมทั้งประมวลผล วิเคราะห์แนวโน้มคาดการณ์สถานการณ์เกี่ยวกับอุทกภัย แล้วรายงานผู้ว่าราชการจังหวัดหนองบัวลำภู/ผู้อำนวยการจังหวัด และหน่วยงานที่เกี่ยวข้องเพื่อเตรียมการป้องกันและแก้ไขปัญหาอุทกภัย
- ๓) ประสานการบริหารจัดการน้ำโครงการต่างๆ เพื่อป้องกันความเสียหายที่อาจเกิดขึ้นจากปัญหาอุทกภัย และบูรณาการเชื่อมโยงการปฏิบัติงานอย่างใกล้ชิด กับคณะอนุกรรมการลุ่มน้ำ ตามที่คณะกรรมการทรัพยากรน้ำแห่งชาติ แต่งตั้งไว้
- ๔) แลกเปลี่ยนข้อมูลและประชาสัมพันธ์ให้หน่วยงานที่เกี่ยวข้อง ทั้งภาครัฐภาคเอกชน และประชาชนทราบเป็นระยะเกี่ยวกับการสถานการณ์อุทกภัย เพื่อเตรียมรับสถานการณ์ได้ทันที่
- ๕) ดำเนินการภารกิจอื่นๆ ตามที่ได้รับมอบหมายจากผู้ว่าราชการจังหวัดหนองบัวลำภู/ผู้อำนวยการจังหวัด

ทั้งนี้ ตั้งแต่ บัดนี้เป็นต้นไป

สั่ง ณ วันที่ ๒๖ มิถุนายน พ.ศ. ๒๕๖๖

(นายสุวิทย์ จันทร์หาว)  
ผู้ว่าราชการจังหวัดหนองบัวลำภู  
ผู้อำนวยการจังหวัด

