

## คำนำ

ในปัจจุบันจะเห็นได้ว่าภัยพิบัติทั้งที่เกิดขึ้นตามธรรมชาติ และที่เกิดขึ้นจากกระทำของมนุษย์ได้สร้างความสูญเสียต่อชีวิตและทรัพย์สินของประชาชนในทุกภูมิภาค และมีแนวโน้มว่าจะมีความรุนแรงมากขึ้น ซึ่งขณะนี้ภัยจากอุทกภัย และดินถล่ม เป็นปัญหาด้านสาธารณภัยที่สำคัญของจังหวัดกระบี่ โดยทั่วไปฤดูฝนในประเทศไทยจะอยู่ในช่วงกลางเดือนพฤษภาคม ถึงตุลาคมของทุกปี โดยหลายพื้นที่ในช่วงนี้ของจังหวัดกระบี่จะมีฝนตกชุกและตกติดต่อกันเป็นเวลานาน จนเกิดน้ำไหลป่าตามลำธารในปริมาณมากกว่าปกติ เป็นปัญหาที่หลายหน่วยงานได้มีการดำเนินโครงการเพื่อป้องกัน แก้ไข และบรรเทาผลกระทบที่เกิดขึ้น ตลอดจนให้ความช่วยเหลือผู้ประสบภัยอย่างต่อเนื่อง แต่เนื่องจากสถานการณ์ภัยจากอุทกภัย มีความถี่และรุนแรงมากยิ่งขึ้น จึงมีความจำเป็นต้องกำหนดแนวทาง และมาตรการป้องกันและแก้ไขปัญหาดังกล่าว

เพื่อให้การปฏิบัติงานเกี่ยวกับการป้องกันและบรรเทาภัยจากอุทกภัย และดินถล่ม เป็นไปอย่างมีระบบ คล่องตัว รวดเร็ว และนำแผนไปสู่การปฏิบัติทันทีที่เกิดภัย จังหวัดกระบี่ จึงจัดทำแผนเผชิญเหตุอุทกภัยจังหวัดกระบี่ ปี พ.ศ.๒๕๖๖ ขึ้น และหวังเป็นอย่างยิ่งว่าหน่วยงานที่เกี่ยวข้องจะได้ใช้ประโยชน์และร่วมกันบูรณาการภารกิจที่สำคัญนี้ขับเคลื่อนไปสู่เป้าหมาย เพื่อให้การช่วยเหลือผู้ประสบภัยเป็นไปอย่างรวดเร็ว และลดความสูญเสียต่อชีวิต และทรัพย์สินของประชาชนได้อย่างทันต่อสถานการณ์ภัย ตลอดจนสามารถฟื้นฟูผู้ประสบภัยให้กลับสู่สภาวะปกติโดยเร็ว ต่อไป

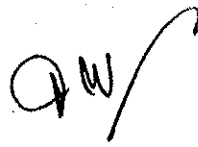

(นายภาสกร บุญญลักษม์)  
ผู้ว่าราชการจังหวัดกระบี่  
ผู้อำนวยการจังหวัด

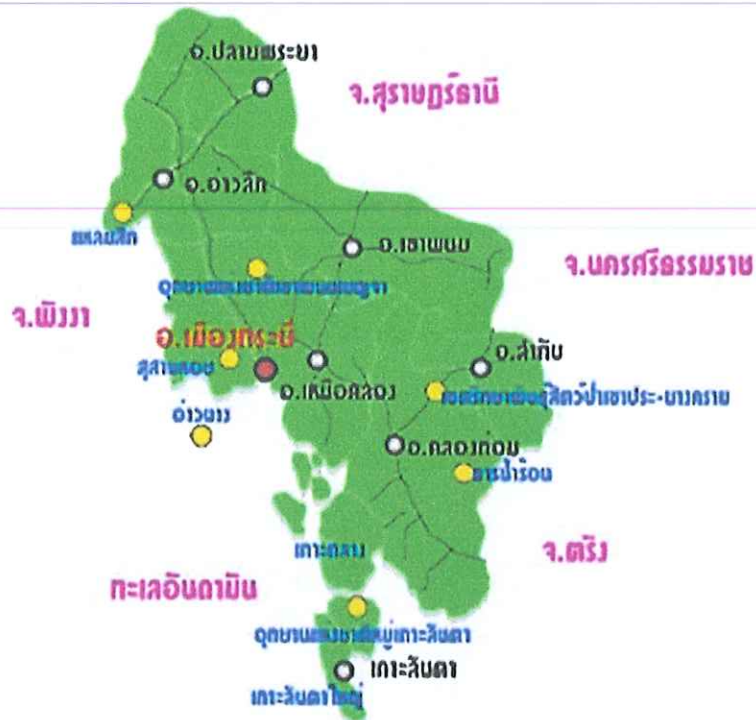

แผนภาพที่ ๑ แผนที่จังหวัดกระบี่

๑.๑.๓ การปกครองท้องที่และท้องถิ่น/ประชากร การปกครอง จังหวัดกระบี่ แบ่งการปกครอง ออกเป็น ๘ อำเภอ ประกอบด้วย ตำบล ๕๓ ตำบล (รวมเขตเทศบาล ๒ ตำบล) หมู่บ้าน ๓๘๙ หมู่บ้าน และ องค์การปกครองส่วนท้องถิ่นจำนวน ๖๒ แห่ง แบ่งเป็น ๑ องค์การบริหารส่วนจังหวัด ๑ เทศบาลเมือง ๑๒ เทศบาล ตำบล ๔๘ องค์การบริหารส่วนตำบล ประชากรรวมทั้งสิ้น ๔๗๗,๗๙๒ คน แยกเป็นชาย ๒๓๗,๑๘๔ คน หญิง ๒๔๐,๖๐๘ คน (ข้อมูลจากระบบสถิติทางการทะเบียน กรมการปกครอง ณ ๓๑ ธันวาคม ๒๕๖๕)

๑.๑.๔ สิ่งสาธารณประโยชน์

จังหวัดกระบี่ มีสิ่งสาธารณประโยชน์และมีพื้นที่ทางเศรษฐกิจที่สำคัญ และมีการท่องเที่ยวที่สำคัญทั้งทางบกและทางทะเล ในพื้นที่เป็นจำนวนมาก

ก. โรงพยาบาล

๑) โรงพยาบาลส่งเสริมสุขภาพตำบล	จำนวน	๗๒	แห่ง
๒) โรงพยาบาลทั่วไป	จำนวน	๑	แห่ง
๓) โรงพยาบาลชุมชน	จำนวน	๘	แห่ง
๔) โรงพยาบาลเอกชน	จำนวน	๓	แห่ง
๕) สถานบริการสาธารณสุขเทศบาล	จำนวน	๒	แห่ง

(ที่มา : สำนักงานสาธารณสุขจังหวัดกระบี่)

ข. โรงเรียน

๑) สำนักงานเขตพื้นที่การศึกษาประถมศึกษากระบี่	จำนวน	๒๑๑	แห่ง
๒) สำนักงานเขตพื้นที่การศึกษามัธยมศึกษา เขต ๑๓	จำนวน	๑๖	แห่ง
๓) สำนักงานคณะกรรมการส่งเสริมการศึกษาเอกชน	จำนวน	๔๕	แห่ง
๔) สำนักคณะกรรมการการอาชีวศึกษา	จำนวน	๕	แห่ง
๕) สำนักงานคณะกรรมการการอุดมศึกษา	จำนวน	๑	แห่ง

๖) ศูนย์พัฒนาเด็กเล็ก	จำนวน	๑๔๙	แห่ง
๗) สำนักงานบริหารการศึกษาพิเศษ	จำนวน	๒	แห่ง
๘) โรงเรียนตำรวจตระเวนชายแดน	จำนวน	๑	แห่ง
๙) โรงเรียนสังกัดเทศบาล/ท้องถิ่น	จำนวน	๑๘	แห่ง
๑๐) การศึกษานอกโรงเรียน	จำนวน	๘	แห่ง

(ที่มา : สำนักงานศึกษาธิการจังหวัดกระบี่ ณ มิถุนายน ๒๕๖๖)

**ค. วัด**

๑) วัด	จำนวน	๘๓	แห่ง
๒) ที่พักสงฆ์	จำนวน	๔๒	แห่ง

(ที่มา : ข้อมูลจากสำนักงานพระพุทธศาสนาจังหวัดกระบี่)

**ง. มัสยิด**

- มัสยิด	จำนวน	๒๐๙	แห่ง
----------	-------	-----	------

(ที่มา : กองส่งเสริมองค์กรศาสนาอิสลามและกิจการฮัจย์ กรมการปกครอง)

**จ. เรือรบ**

- เรือรบ	จำนวน	๒	แห่ง
----------	-------	---	------

๑.๑.๕ โรงงานอุตสาหกรรม ในพื้นที่จังหวัดกระบี่ มีโรงงานที่ได้รับอนุญาตให้ประกอบกิจการ (สะสม) ณ วันที่ ๑ เดือน มีนาคม พ.ศ. ๒๕๖๖ จำนวนทั้งสิ้น ๓๕๙ โรงงาน สาขาอุตสาหกรรมที่มีการลงทุนมากที่สุด ๓ อันดับแรกของจังหวัดกระบี่ ได้แก่

๑) อุตสาหกรรมอื่น ๆ ประกอบด้วย การขุดลอกดินสำหรับใช้ในการก่อสร้าง เป็นหลัก เช่น ขุดลอกดิน สำหรับใช้ในการก่อสร้าง รองลงมา ได้แก่ ผลิตพลังงานไฟฟ้าจากก๊าซชีวภาพ ผลิตพลังงานไฟฟ้าจากชีวมวล ไม้ บด หรือย่อยหิน คัดแยกวัสดุที่ไม่ใช่แล้วที่ไม่เป็นของเสียอันตราย แบ่งบรรจุก๊าซออกซิเจน ผลิตใยปาล์มแห้งและโรงงานห้องเย็น เป็นต้น จำนวน ๑๓๐ โรงงาน

๒) อุตสาหกรรมอาหาร ประกอบด้วย การผลิตน้ำมันปาล์มดิบ เป็นหลัก เช่น สกัดน้ำมันปาล์ม รองลงมาได้แก่ ผลิตน้ำแข็งก้อน น้ำแข็งหลอด ขนมคุกกี้ เค้ก ขนมปัง ทำเส้นขนมจีน ล้างฆ่าทะเล และสกัดวุ้น และฆ่าฆ่าทะเลไก่ ผลิตภัณฑ์อาหารสำเร็จรูปจากเมล็ดพืช ตามลำดับ ปัจจุบันมีจำนวนโรงงานทั้งสิ้น ๕๗ โรงงาน

๓) อุตสาหกรรมโลหะ ประกอบด้วย อิฐจากดินเหนียว คอนกรีตผสมเสร็จ แผ่นพื้นสำเร็จรูป เสาค้ำ อิฐบล็อก และผลิตภัณฑ์เกี่ยวกับคอนกรีตอื่น ๆ จำนวน ๔๓ โรงงาน

**๑.๑.๖ ด้านการท่องเที่ยวในจังหวัดกระบี่**

จังหวัดกระบี่ เป็นที่นิยมสำหรับนักท่องเที่ยว เป็นอันดับที่ ๒ ของกลุ่มภาคใต้ฝั่งอันดามัน เป็นอันดับที่ ๕ ของภาคใต้ เป็นอันดับที่ ๘ ของประเทศ หลังจากเกิดสถานการณ์การแพร่ระบาดของโรคติดเชื้อไวรัสโคโรนา 2019 คาดว่าในปี พ.ศ. ๒๕๖๖ จะมีนักท่องเที่ยวชาวไทยและชาวต่างชาติ จำนวน ๓,๓๙๔,๙๑๘ คน และมีรายได้ จำนวน ๕๕,๙๓๗.๗๗ ล้านบาท (สำนักงานการท่องเที่ยวและกีฬาจังหวัดกระบี่ ณ ๑ พฤศจิกายน ๒๕๖๕) แหล่งท่องเที่ยวที่สำคัญในพื้นที่ของจังหวัดกระบี่ ส่วนใหญ่จะเป็นแหล่งท่องเที่ยวทางทะเล เกาะแก่งต่าง ๆ เช่น เกาะลันตา เกาะพีพี หมู่เกาะห้อง อ่าวไร่เลย์ เป็นต้น



แผนภาพที่ ๒ แผนที่แสดงเส้นทางน้ำของจังหวัดกระบี่

## ๑.๒ สถานการณ์เฉพาะ

จากสภาพภูมิประเทศของจังหวัดกระบี่ โดยทั่วไปทางตอนเหนือประกอบด้วยเทือกเขาทอดตัวยาว ในแนวเหนือใต้สลับกับสภาพพื้นที่แบบลูกคลื่นลอนลาด ลอนชัน เมื่อเกิดฝนตกหนัก บริเวณเทือกเขาพนมเบญจา ซึ่งเป็นต้นกำเนิดแม่น้ำคลองกระบี่ใหญ่ บริเวณบ้านห้วยใต้ ตำบลทับปrik อำเภอเมืองกระบี่ ซึ่งแม่น้ำคลองกระบี่ใหญ่ มีความกว้างโดยเฉลี่ยประมาณ ๕๐ เมตร ความยาวตั้งแต่ต้นน้ำจนออกสู่ทะเลอันดามันบริเวณปากแม่น้ำเมืองกระบี่ ประมาณ ๒๐ กิโลเมตร และสภาพภูมิประเทศที่เป็นเนิน ลอนลาด

ลอนชัน ทำให้เมื่อเกิดฝนตกหนัก ปริมาณน้ำจะไหลแรงเพื่อระบายลงสู่ทะเลอันดามัน ทำให้เกิดพื้นที่น้ำท่วมในพื้นที่ลุ่มต่ำ บริเวณตอนล่าง คือ บริเวณบ้านตลาดเก่า สะพานข้ามคลองกระบี่ใหญ่ ถนนเพชรเกษม ตำบลกระบี่ใหญ่ อำเภอเมืองกระบี่ ซึ่งอยู่พื้นที่รับผิดชอบของเทศบาลเมืองกระบี่ โดยสภาวะปกติเทศบาลเมืองกระบี่ จะมีเจ้าหน้าที่ติดตามสถานการณ์น้ำในคลองกระบี่ใหญ่อยู่ตลอดเวลา และมีการแจ้งเตือนสถานการณ์ โดยการติดธงเขียว เหลือง แดง เพื่อแจ้งให้ประชาชนได้รับทราบ กรณีที่มีปริมาณฝนตกติดต่อกันมากกว่า ๔๐๐ มม. ในพื้นที่เทือกเขาพนมเบญจา ปริมาณน้ำจะล้นตลิ่งคลองกระบี่ใหญ่ และท่วมกัดเซาะดินคันคลอง ทำให้น้ำท่วมสะพานคลองกระบี่ ถนนเพชรเกษม ซึ่งเป็นเส้นทางสายหลัก ทำให้นานพาหนะไม่สามารถสัญจรไปมาได้

๑.๒.๑ ข้อมูลอุทกภัยจังหวัดกระบี่ ย้อนหลัง ๓ ปี (พ.ศ. ๒๕๖๓ - ๒๕๖๕)

ปี พ.ศ.	จำนวน (ครั้ง)	จำนวนพื้นที่ประสบภัย		ช่วงเดือน	ผลกระทบ/ความเสียหาย					
		ตำบล	อำเภอ		ครัวเรือน	ผู้ประสบภัย (คน)	บาดเจ็บ	ตาย (ราย)	พื้นที่เกษตร (ไร่)	มูลค่าความเสียหาย (บาท)
๒๕๖๓	๔	๑๖	๖	ต.ค.-ธ.ค.	๓,๕๙๖	๓,๕๓๘	-	-	๘๒	๗,๐๕๕,๐๐๐
๒๕๖๔	๘	๒๒	๖	ก.ค.,ส.ค., ก.ย.,พ.ย.	๓,๕๖๓	๔,๑๐๕	-	-	๗๐	๑๕,๗๕๘,๑๒๒.๓๖
๒๕๖๕	๖	๒๓	๔	มี.ค., ส.ค.-พ.ย.	๑,๓๙๓	๔,๘๑๙	-	-	๕๗๕	๑,๙๔๘,๐๐๐.๐๐

(ที่มา : สำนักงานป้องกันและบรรเทาสาธารณภัยจังหวัดกระบี่ ณ ๔ มกราคม ๒๕๖๖)

๑.๒.๒ ข้อมูลพื้นที่เสี่ยงอุทกภัยและดินถล่ม จังหวัดกระบี่ (รายละเอียดตาม ภาคผนวก ฉ.)

- ๑.๒.๒.๑ พื้นที่เสี่ยงสูงมาก ๔ อำเภอ ๔ ตำบล ๕ หมู่บ้าน
- ๑) อำเภอเกาะลันตา จำนวน ๑ ตำบล ๒ หมู่บ้าน
  - ๒) อำเภอปลายพระยา จำนวน ๑ ตำบล ๑ หมู่บ้าน
  - ๓) อำเภออ่าวลึก จำนวน ๑ ตำบล ๑ หมู่บ้าน
  - ๔) อำเภอลำทับ จำนวน ๑ ตำบล ๑ หมู่บ้าน
- ๑.๒.๒.๒ พื้นที่เสี่ยงสูง ๘ อำเภอ ๒๒ ตำบล ๓๕ หมู่บ้าน
- ๑) อำเภอเมืองกระบี่ จำนวน ๒ ตำบล ๕ หมู่บ้าน
  - ๒) อำเภอเขาพนม จำนวน ๔ ตำบล ๙ หมู่บ้าน
  - ๓) อำเภอเหนือคลอง จำนวน ๒ ตำบล ๘ หมู่บ้าน
  - ๔) อำเภอเกาะลันตา จำนวน ๓ ตำบล ๖ หมู่บ้าน
  - ๕) อำเภอปลายพระยา จำนวน ๒ ตำบล ๙ หมู่บ้าน
  - ๖) อำเภอคลองท่อม จำนวน ๓ ตำบล ๙ หมู่บ้าน
  - ๗) อำเภออ่าวลึก จำนวน ๔ ตำบล ๕ หมู่บ้าน
  - ๘) อำเภอลำทับ จำนวน ๒ ตำบล ๓ หมู่บ้าน

๑.๒.๒.๓	พื้นที่เสี่ยงปานกลาง	๘ อำเภอ ๓๔ ตำบล ๑๐๔ หมู่บ้าน
๑)	อำเภอเมืองกระบี่	จำนวน ๔ ตำบล ๘ หมู่บ้าน
๒)	อำเภอเขาพนม	จำนวน ๕ ตำบล ๒๑ หมู่บ้าน
๓)	อำเภอเหนือคลอง	จำนวน ๒ ตำบล ๓ หมู่บ้าน
๔)	อำเภอเกาะลันตา	จำนวน ๕ ตำบล ๑๙ หมู่บ้าน
๕)	อำเภอปลายพระยา	จำนวน ๔ ตำบล ๑๕ หมู่บ้าน
๖)	อำเภอคลองท่อม	จำนวน ๕ ตำบล ๑๗ หมู่บ้าน
๗)	อำเภออ่าวลึก	จำนวน ๖ ตำบล ๘ หมู่บ้าน
๘)	อำเภอลำทับ	จำนวน ๓ ตำบล ๑๓ หมู่บ้าน

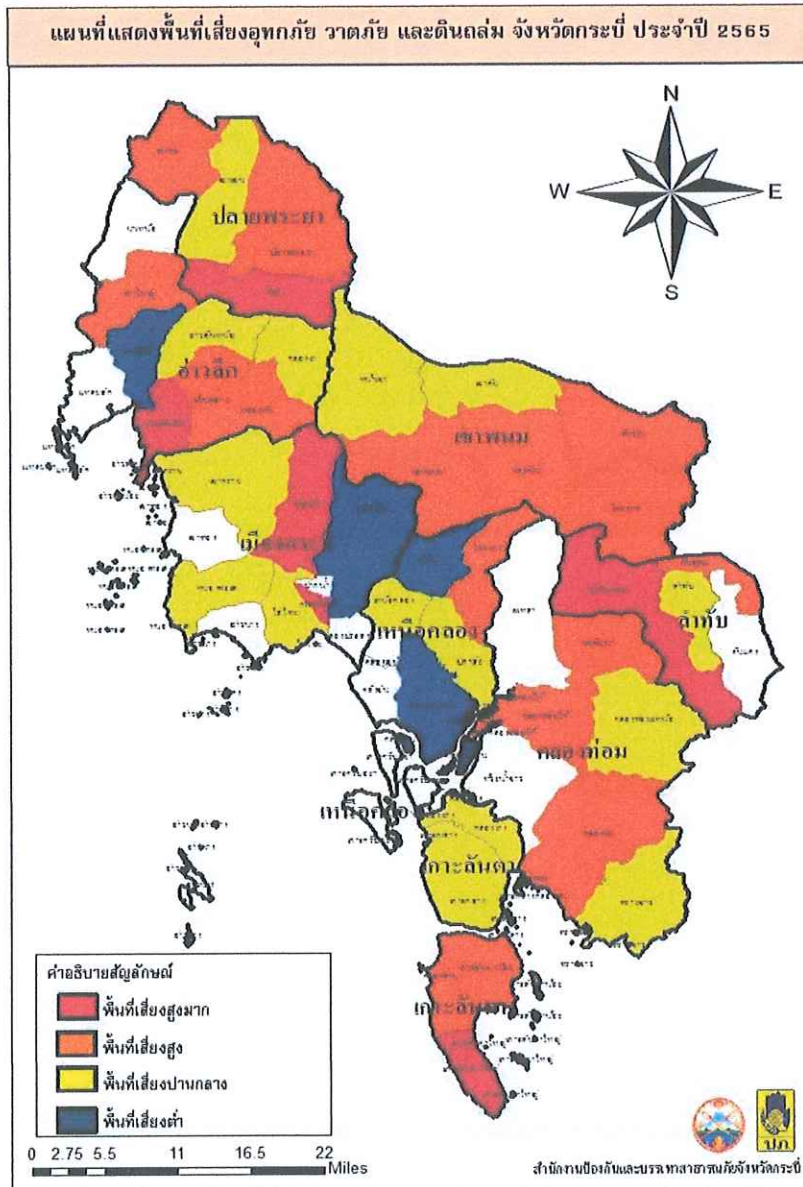

แผนภาพที่ ๓ พื้นที่เสี่ยงอุทกภัยและดินถล่ม จังหวัดกระบี่

**๑.๒.๒.๔ พื้นที่เสี่ยงอุทกภัยที่ต้องเฝ้าระวังเป็นกรณีพิเศษ จังหวัดกระบี่**

- เขตเทศบาลเมืองกระบี่ บริเวณสะพานคลองกระบี่ใหญ่ ซึ่งเป็นเส้นทางสายหลักในการสัญจรระหว่างจังหวัดกระบี่ พังงา ภูเก็ต และ จังหวัดตรัง มี ๔ ชุมชน คือ

(๑) ชุมชนบ้านท่าคลอง มีจำนวน ๑,๐๓๒ ครัวเรือน เพศชาย ๗๖๕ คน เพศหญิง ๘๗๑ คน  
รวม ๑,๖๓๖ คน

(๒) ชุมชนรวมใจชน มีจำนวน ๙๑๑ ครัวเรือน เพศชาย ๕๗๘ คน เพศหญิง ๖๔๕ คน  
รวม ๑,๒๑๖ คน

(๓) ชุมชนเมืองเก่าพัฒนา มีจำนวน ๑,๗๐๔ ครัวเรือน เพศชาย ๑,๑๖๕ คน  
เพศหญิง ๑,๓๘๓ คน รวม ๒,๕๔๘ คน

(๔) ชุมชนคูเมือง มีจำนวน ๓๑๙ ครัวเรือน เพศชาย ๓๕๘ คน เพศหญิง ๔๓๖ คน  
รวม ๗๙๔ คน

(ข้อมูล สำนักทะเบียนท้องถิ่นเทศบาลเมืองกระบี่ ของเดือนมิถุนายน ๒๕๖๖)

**๒. ขอบเขต**

อุทกภัย คือ เหตุการณ์ที่เกิดจากฝนตกหนักและฝนตกสะสมเป็นเวลานาน ทำให้เกิดน้ำป่าไหลหลาก น้ำท่วมฉับพลัน น้ำท่วมขัง และน้ำล้นตลิ่ง ประชาชนได้รับความเดือดร้อน สิ่งสาธารณประโยชน์และทรัพย์สินของประชาชน

**๓. ภารกิจ**

**๓.๑ เป้าหมาย**

๓.๑.๑ ลดความเสี่ยงและผลกระทบภัยจากอุทกภัย ที่อาจเกิดขึ้นในพื้นที่จังหวัดกระบี่

๓.๑.๒ รักษาความปลอดภัยในชีวิตและทรัพย์สินของประชาชน

๓.๑.๓ ให้การช่วยเหลือประชาชน ทั้งก่อนและหลังเกิดอุทกภัย อย่างมีระบบ รวดเร็ว สามารถป้องกันและระงับการแตกตื่นเสียชีวิตของประชาชนได้อย่างมีประสิทธิภาพ

๒.๑.๔ บูรณาการ การปฏิบัติงานระหว่างหน่วยงานเครือข่ายที่เกี่ยวข้องทั้งภาครัฐและเอกชน

**๓.๒ วัตถุประสงค์**

๓.๒.๑ เพื่อกำหนดมาตรการการเตรียมความพร้อมการป้องกันอุทกภัยและตอบโต้ภาวะฉุกเฉิน กรณีเกิดอุทกภัย ในพื้นที่กระบี่

๓.๒.๒ เพื่อเป็นกรอบแนวทางการปฏิบัติให้แก่อำเภอในพื้นที่เสี่ยงภัย ใช้ในการอพยพประชาชนอย่างบูรณาการ เป็นระบบและมีทิศทางเดียวกัน

๓.๒.๓ เพื่อกำหนดบทบาทหน้าที่ความรับผิดชอบของเจ้าหน้าที่หน่วยงานต่างๆ ในการป้องกันและตอบโต้ภาวะฉุกเฉิน กรณีการเกิดอุทกภัยในพื้นที่จังหวัดกระบี่

๓.๒.๔ เพื่อให้การประสานงานระหว่างหน่วยงานต่างๆ ในการป้องกันและตอบโต้ภาวะฉุกเฉิน กรณีการเกิดอุทกภัย ในพื้นที่จังหวัดกระบี่เป็นไปอย่างมีประสิทธิภาพ

๓.๒.๕ เพื่อสร้างความเชื่อมั่นในการป้องกันและตอบโต้ภาวะฉุกเฉิน กรณีการเกิดอุทกภัย ให้กับประชาชนและนักท่องเที่ยวในพื้นที่จังหวัดกระบี่

๓.๒.๖ เพื่อพัฒนาขีดความสามารถให้กับประชาชนของอำเภอในพื้นที่เสี่ยงภัย เพื่อให้เกิดความเสียหายและสูญเสียชีวิตน้อยที่สุด

#### ๔. หลักการปฏิบัติ

๔.๑ ในภาวะปกติ มุ่งเน้นการลดความเสี่ยงจากอุทกภัย โดยเร่งดำเนินการป้องกันทั้งในเชิงโครงสร้าง และไม่ใช่โครงสร้าง การเตรียมความพร้อมทรัพยากร การกำหนดแนวทางการแจ้งเตือนประชาชน การกำหนดพื้นที่/ศูนย์พักพิงชั่วคราว และแผนรองรับการอพยพ เป็นต้น

๔.๒ ในภาวะฉุกเฉิน มุ่งเน้นการจัดการในภาวะฉุกเฉิน ตามมาตรฐาน เป็นเอกภาพ และมีความยืดหยุ่น ตามกฎหมายและแผนว่าด้วยการป้องกันและบรรเทาสาธารณภัย ตลอดจนระเบียบ กฎหมายอื่นที่เกี่ยวข้อง โดยนำระบบการบัญชาการเหตุการณ์มาใช้ในการปฏิบัติการเผชิญเหตุอุทกภัย การแบ่งมอบพื้นที่ภารกิจ และหน่วยงานรับผิดชอบให้เกิดความชัดเจน และให้ความสำคัญกับความปลอดภัยของผู้ปฏิบัติงาน และการรักษาชีวิตและทรัพย์สินของประชาชนเป็นสำคัญ

#### ๕. การปฏิบัติ

๕.๑ ในภาวะปกติ ดำเนินการลดความเสี่ยงจากอุทกภัย ดังนี้

##### ๕.๑.๑ แนวทางปฏิบัติในการป้องกันและลดผลกระทบ

(๑) การดำเนินการของกองอำนวยการป้องกันและบรรเทาสาธารณภัยจังหวัดกระบี่ และสิ่งที่ต้องการให้กองอำนวยการป้องกันและบรรเทาสาธารณภัย ระดับอำเภอ/เมือง/เทศบาล /อบต. ดำเนินการ ดังนี้

- สำรวจจัดทำพื้นที่เสี่ยงภัยและพื้นที่รับการอพยพจากอุทกภัย ไว้ให้พร้อม
- จัดทำระเบียบวิธีปฏิบัติของทุกหน่วยให้สอดคล้องกับแผนป้องกันและแก้ไข

ปัญหาอุทกภัยจังหวัดกระบี่

- จัดทำรายชื่อผู้รับผิดชอบรวมทั้งการแบ่งหน้าที่ และการสำรวจเครื่องมือ

เครื่องใช้ พร้อมทั้งจัดส่งเครื่องมือ เครื่องใช้ สำรองไว้ทุกอำเภอแล้ว สามารถนำมาใช้ได้ทันที เมื่อเกิดภัย

(๒) ขั้นตอนการปฏิบัติที่ส่วนราชการ หน่วยงานภาครัฐ ภาคเอกชน และประชาสังคมในพื้นที่จะต้องปฏิบัติ ทั้งที่เป็นการใช้โครงการ และไม่ใช่โครงสร้าง

ก. ช่วงระยะเวลา ๒๔ ชั่วโมง (การให้ความช่วยเหลือด้านชีวิต ด้านการอพยพ )

- การติดตั้งเครื่องสูบน้ำ วางแนวกระสอบทราย จัดเตรียมเรือพร้อมเครื่องยนต์
- ควรย้ายปลั๊กไฟไว้ให้สูงกว่าระดับน้ำท่วมถึง หรือให้ติดต่อสำนักงานการไฟฟ้าส่วน

ภูมิภาคในพื้นที่ย้ายมิเตอร์ให้สูง

- ระวังเด็ก คนชรา คนพิการ มีที่อยู่ใกล้เคียงบริเวณพื้นที่น้ำท่วม เนื่องจากอาจพลัดตกน้ำ และไม่ควรถงเล่นน้ำ หรือเดินด้วยเท้าเปล่า หากจำเป็นต้องเดินในน้ำ ควรใส่รองเท้าบูท

- ขอให้เตรียมอุปกรณ์ส่องสว่าง เช่น ไฟฉาย เทียนไข และอื่น ๆ ให้พร้อม เพื่อรองรับ

กรณีไฟฟ้าดับ

ข. ช่วงระยะเวลา ๔๘ ชั่วโมง (การให้ความช่วยเหลือด้านชีวิต ด้านการดำรงชีพ ด้านการรักษาความสงบ)

- จัดเตรียมช่วยเหลือด้านเครื่องมือ วัสดุ อุปกรณ์ ยานพาหนะที่ปฏิบัติในพื้นที่
- ด้านสุขภาพจิต มีทีมโรงพยาบาลส่งเสริมสุขภาพตำบล คอยให้คำปรึกษา
- ด้านการรักษาความสงบเรียบร้อย ฝ่ายปกครองร่วมกับชุดทหารรักษาความสงบในพื้นที่

กำนัน ผู้ใหญ่บ้าน ฯลฯ จัดเวรยามเฝ้าระวังเหตุร้ายประจำจุดพักสิ่งของรถยนต์ และรถจักรยานยนต์ในพื้นที่



ค. ช่วงระยะเวลา ๗๒ ชั่วโมง (การให้ความช่วยเหลือด้านดำรงชีพ ด้านการบริหาร ศูนย์พักพิงชั่วคราว ด้านการรักษาความสงบเรียบร้อย)

- การแจกจ่ายถุงยังชีพ จากมูลนิธิราชประชานุเคราะห์ สภากาชาดไทย หน่วยงาน ภาครัฐอื่น เอกชน/มูลนิธิ ต่าง ๆ แผนการแจกจ่ายถุงยังชีพให้กับผู้ประสบภัย

- เต็นท์สำหรับประชาชน/สัตว์/พาหนะ สนับสนุนโดยจังหวัด อำเภอ และองค์กรปกครองส่วนท้องถิ่นในพื้นที่ ซึ่งจะจัดสรรให้กับประชาชนทุกพื้นที่ที่มีการร้องขอ โดยส่วนใหญ่จะใช้เก็บรักษาทรัพย์สินของประชาชน

- ด้านปศุสัตว์ การให้ความช่วยเหลือ พืชอาหารสัตว์ แร่ธาตุ ยาปฏิชีวนะ

- ด้านสาธารณสุข ให้นำยาและเวชภัณฑ์ ต่าง ๆ ช่วยเหลือผู้ประสบภัย ผู้ป่วย ติดเตียง ผู้เปราะบาง ที่ต้องดูแลตลอดช่วงอุทกภัย ดูแล/เยี่ยมบ้าน แจกยาสามัญประจำบ้าน ยาทาแก้ น้ำกัดเท้า

- สถานีตำรวจภูธรทุกพื้นที่ ออกตรวจจุดที่ประชาชนนำสิ่งของมาพักไว้ และอพยพอยู่อาศัย เช่น เต็นท์ ศาลาริมทาง เพื่อป้องกันเหตุลักทรัพย์ และเหตุร้ายอื่น ตามวงรอบการตรวจ

- ฝ่ายปกครอง ร่วมกับ กองร้อย อส.จ.กบ.ที่ ๑ และ กำนัน ผู้ใหญ่บ้าน ฯลฯ จัดเวรยามเฝ้าระวังเหตุร้ายประจำจุดที่พักผู้อพยพ

- มอบหมายให้พัฒนาสังคมและความมั่นคงของมนุษย์จังหวัดกระบี่ดูแลการบริหาร

จัดการศูนย์พักพิงชั่วคราว

#### ๕.๑.๒ แนวทางปฏิบัติในการเตรียมความพร้อมทรัพยากร

การเตรียมความพร้อมกำลังพล เจ้าหน้าที่ เครื่องจักรกลสาธารณภัย ของหน่วยงาน ทั้งหน่วยงานพลเรือน ทหาร ตำรวจ องค์กรปกครองส่วนท้องถิ่น ภาคเอกชน มูลนิธิ/องค์กรการกุศล การติดตามสถานการณ์

- ให้ทุกหน่วยงานตรวจสอบความพร้อมและจำนวนบุคลากรที่จะสามารถให้การสนับสนุนการปฏิบัติงานในการป้องกันและแก้ไขปัญหาอุทกภัย โดยแบ่งเป็นประเภท ดังนี้ การปฏิบัติงานภาคสนาม การสนับสนุนการปฏิบัติงานในสำนักงาน

- การมาปฏิบัติงานประจำศูนย์บัญชาการเหตุการณ์จังหวัด หรือศูนย์บัญชาการเหตุการณ์ส่วนหน้าของจังหวัด

- การเตรียมความพร้อมด้านเครื่องจักรกล ยานพาหนะ ให้ทุกหน่วยงานตรวจสอบจำนวนยานพาหนะ/เครื่องจักรกล และวัสดุอุปกรณ์ ในการป้องกันและแก้ไขปัญหาได้ ดังนี้ เครื่องจักรกล ยานพาหนะ ที่ใช้ปฏิบัติงานประจำหน่วย เครื่องจักรกล ยานพาหนะ ที่สามารถสนับสนุนศูนย์บัญชาการเหตุการณ์ป้องกันและแก้ไขปัญหาอุทกภัยจังหวัดกระบี่ ในการแก้ไขปัญหา

- ให้ทุกหน่วยงานที่เกี่ยวข้องซักซ้อมความเข้าใจในขั้นตอนการปฏิบัติงานเพื่อเตรียมความพร้อมให้กับเจ้าหน้าที่ในสังกัดทราบ

### ๕.๑.๓ แนวทางปฏิบัติตามกระบวนการแจ้งเตือนภัย

#### ก. ระดับการแจ้งเตือนภัย

ระดับการแจ้งเตือนภัย มีความหมายของสัญลักษณ์สีในการเตือนภัย ดังนี้

● **สีแดง** หมายถึง สถานการณ์อยู่ในภาวะอันตรายสูงสุด ให้อาศัยอยู่แต่ในสถานที่ปลอดภัย และปฏิบัติตามข้อสั่งการ

● **สีส้ม** หมายถึง สถานการณ์อยู่ในภาวะเสี่ยงอันตรายสูง เจ้าหน้าที่กำลังควบคุมสถานการณ์ ให้อพยพไปยังสถานที่ปลอดภัย และปฏิบัติตามแนวทางที่กำหนด

● **สีเหลือง** หมายถึง สถานการณ์อยู่ในภาวะเสี่ยงอันตราย มีแนวโน้มที่สถานการณ์จะรุนแรงมากขึ้น ให้จัดเตรียมความพร้อมรับสถานการณ์ และปฏิบัติตามคำแนะนำ

● **สีน้ำเงิน** หมายถึง สถานการณ์อยู่ในภาวะเฝ้าระวัง ให้ติดตามข้อมูลข่าวสารอย่างใกล้ชิด ทุก ๆ ๒๔ ชั่วโมง

● **สีเขียว** หมายถึง สถานการณ์อยู่ในภาวะปกติ ให้ติดตามข้อมูลข่าวสารเป็นประจำ



แผนภาพที่ ๔ การแจ้งเตือนภัยน้ำท่วมของชลประทาน

การแจ้งเตือนภัยในระดับจังหวัด

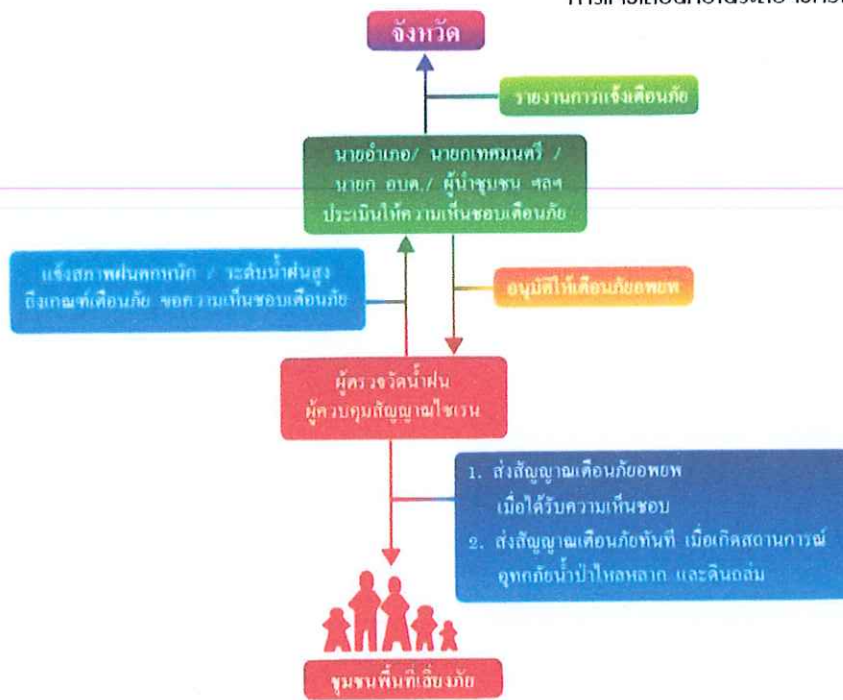

แผนภาพที่ ๕ การแจ้งเตือนภัยในระดับจังหวัด

ข. กระบวนการแจ้งเตือนภัย

การแจ้งเตือน การแจ้งหรือบอกให้รู้ล่วงหน้าถึงภัยที่จะเกิดขึ้น โดยบุคคลหรือหน่วยงานที่มีหน้าที่คือผู้แจ้งข่าว เตือนภัยต่อบุคคลหรือหน่วยงานที่ได้รับผลกระทบคือผู้รับข่าวเตือนภัย

ขั้นตอนการแจ้งเตือน

- ๑) ส่งประกาศแจ้งเตือนให้กองอำนาจการป้องกันและบรรเทาสาธารณภัยอำเภอ/เทศบาลเมืองกระบี่ ตามเหตุแห่งสถานการณ์ทางโทรสารของ อำเภอทุกอำเภอ และองค์กรปกครองส่วนท้องถิ่น
- ๒) นำข้อมูลแจ้งเตือนลงทาง Web site จังหวัดกระบี่ [www.Krabi.go.th](http://www.Krabi.go.th)
- ๓) ส่งประกาศแจ้งเตือนให้สำนักงานประชาสัมพันธ์จังหวัด และให้สำนักงานประชาสัมพันธ์จังหวัดกระบี่ จัดส่งให้วิทยุชุมชนทุกแห่งในจังหวัดกระบี่ เพื่ออ่านประกาศแจ้งเตือนให้ประชาชนได้รับทราบเป็นประจำทุกวัน

๔) แจ้งในระบบ link



แผนภาพที่ ๖ การแจ้งเตือนสู่ประชาชน

#### ๕.๑.๔ แนวทางปฏิบัติร่วมกับหน่วยทหารในพื้นที่

จังหวัดกระบี่ มีหน่วยทหารที่รับผิดชอบตามแผนบรรเทาสาธารณภัยกระทรวงกลาโหม พ.ศ. ๒๕๕๘ คือ กรมทหารราบที่ ๒ กองพลนาวิกโยธิน กองพันทหารราบที่ ๑ กรมทหารราบที่ ๑๕ หน่วยรักษาความปลอดภัยทางทะเล เป็นหน่วยสนับสนุนทำหน้าที่ในการให้ความช่วยเหลือผู้ประสบภัยตามที่ได้รับคำร้องขอ โดยยึดกรอบแนวทางการปฏิบัติ ตามมาตรฐานหลักสากลและพระราชบัญญัติป้องกันและบรรเทาสาธารณภัย พ.ศ. ๒๕๕๐ ดังนี้

- ๑) ดำเนินการ ตามมาตรา ๔๖ แห่งพระราชบัญญัติป้องกันและบรรเทาสาธารณภัย พ.ศ. ๒๕๕๐
- ๒) ดำเนินการ ตามแนวทางการปฏิบัติงานร่วมระหว่างพลเรือนกับทหาร ในการบรรเทา

ด้านสาธารณภัย

เมื่อเกิดสถานการณ์อุทกภัยขึ้นในเขตจังหวัดกระบี่ ให้หน่วยงานทุกภาคส่วนบูรณาการในการให้ความช่วยเหลือและบรรเทาทุกข์แก่ผู้ประสบภัย ร่วมกับหน่วยงานต่างๆ ในพื้นที่ประสบสาธารณภัย

#### ๕.๑.๕ แนวทางปฏิบัติร่วมกับภาคประชาสังคม องค์กรสาธารณกุศล ประชาชนจิตอาสาในพื้นที่

จังหวัดกระบี่ ประสานการให้จิตอาสา ทีมกู้ชีพกู้ภัยประจำตำบล (OTOS) กำลัง อปพร. หน่วยบริการการแพทย์ฉุกเฉิน (EMS) มูลนิธิต่าง ๆ ที่อยู่ประจำในพื้นที่ เป็นหน่วยเผชิญเหตุ ในการค้นหาและช่วยเหลือผู้ประสบภัยในเบื้องต้น และเมื่อเข้ามาช่วยเหลือผู้ประสบภัยในพื้นที่ จะต้องมีการรายงานและรับคำสั่งในการปฏิบัติจากผู้บัญชาการเหตุการณ์จังหวัดกระบี่/อำเภอ/อปท.

### ศูนย์อำนวยการจิตอาสาพระราชทาน ๙๐๔ จังหวัดกระบี่

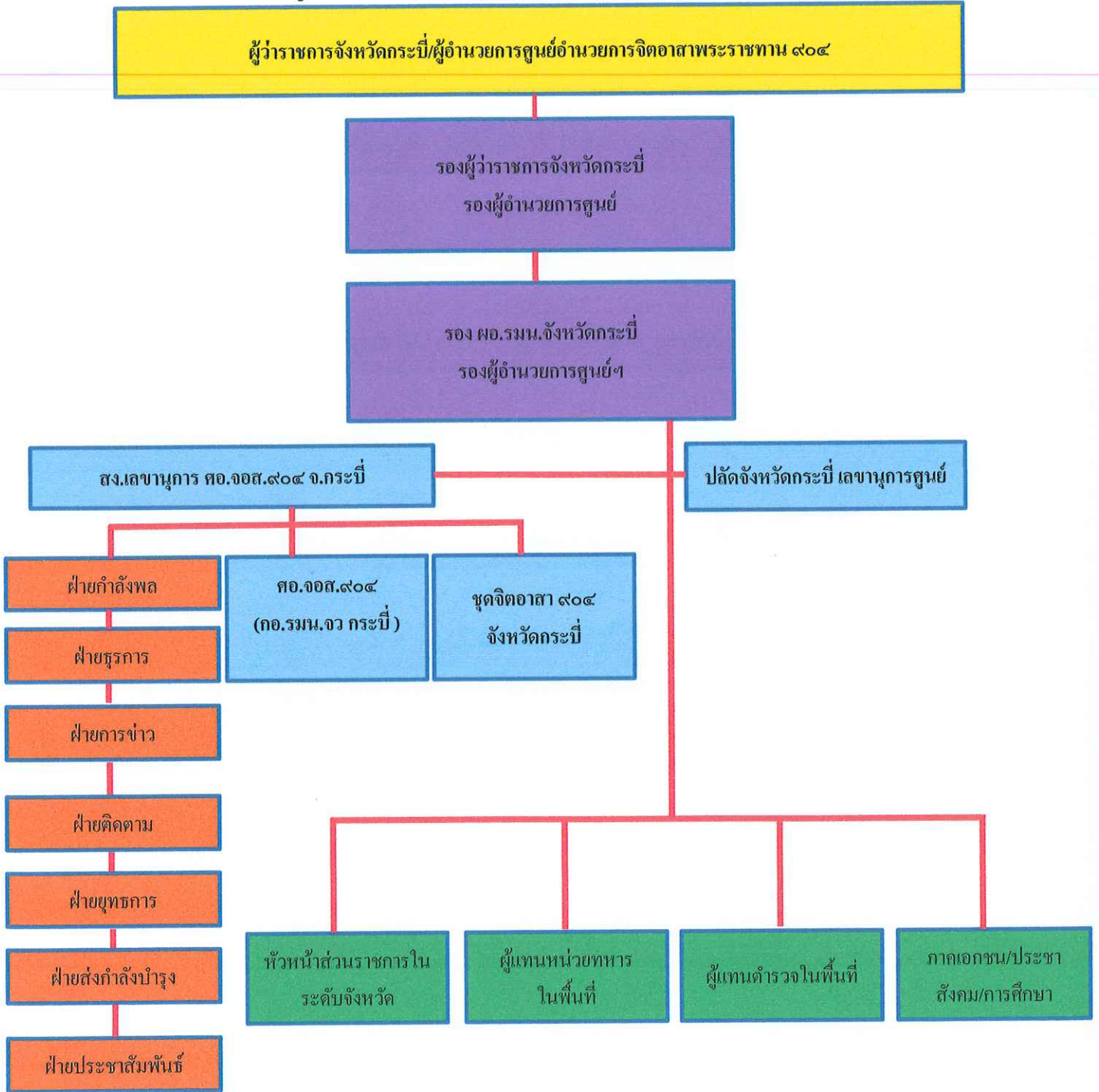

แผนผัง ๑ ศูนย์อำนวยการจิตอาสาพระราชทาน ๙๐๔ จังหวัดกระบี่

### แผนผังการติดต่อสื่อสารเพื่อปฏิบัติการจิตอาสา

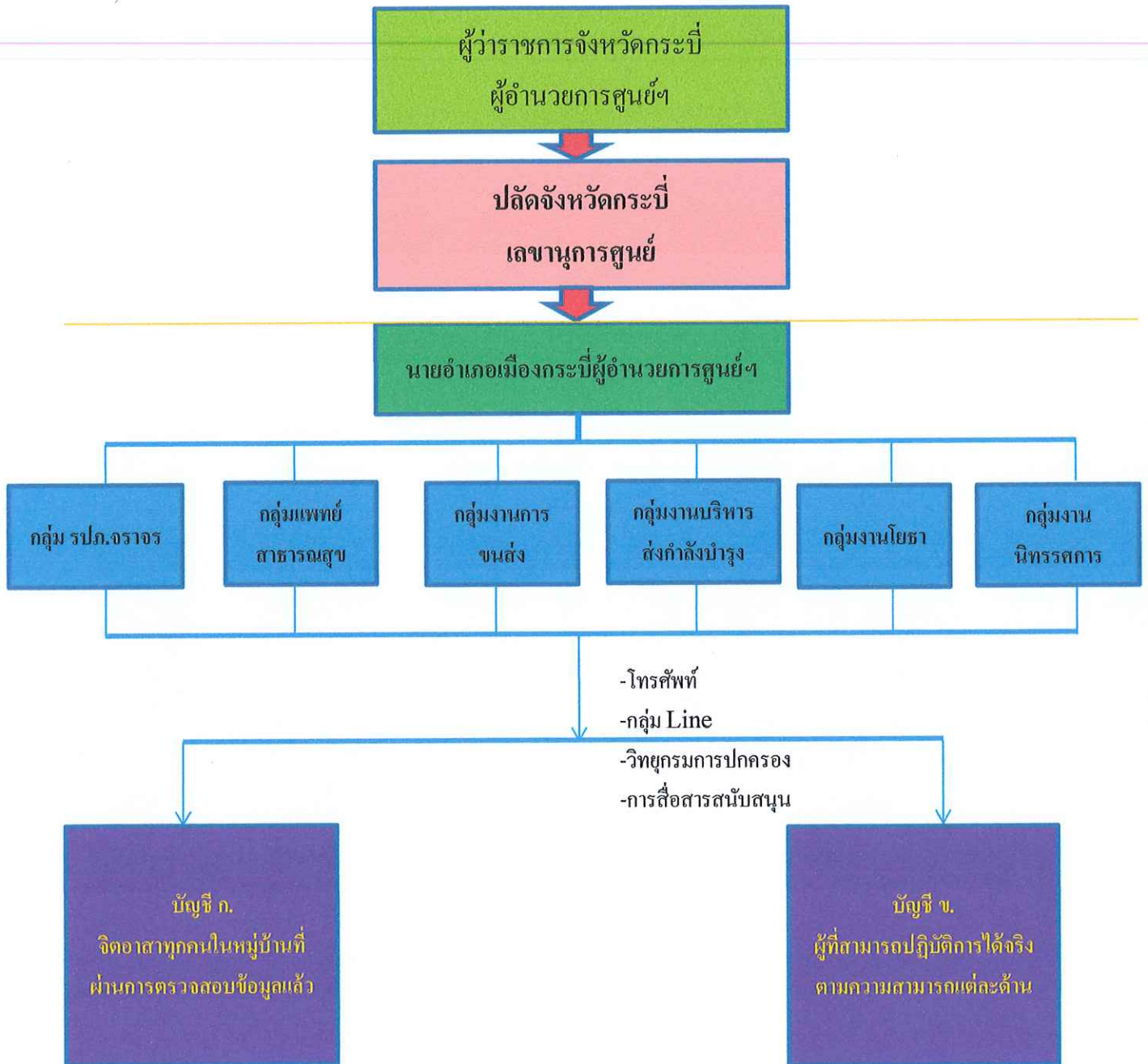

แผนผังที่ ๒ การติดต่อสื่อสารเพื่อปฏิบัติการจิตอาสา

#### ๕.๑.๖ แนวทางการกำหนดพื้นที่/ศูนย์พักพิงชั่วคราว และการอพยพ

เมื่อเกิดสถานการณ์อุทกภัยสถานการณ์น้ำท่วมถนนเพชรเกษม ทำให้การสัญจรระหว่างจังหวัดกระบี่และอำเภอ และจังหวัดต่าง ๆ ไม่สามารถสัญจรได้ รวมทั้งประชาชนในเขตพื้นที่เทศบาลเมืองกระบี่ ทำให้น้ำท่วมในบริเวณพื้นที่ชุมชนเมืองเก่าพัฒนา ชุมชนบ้านท่าคลอง ชุมชนรวมใจชน ชุมชนคูเมือง ทำให้ราษฎรได้รับความเดือดร้อน ๖,๒๐๑ คน ๓,๙๖๖ ครัวเรือน ให้ผู้บัญชาการเหตุการณ์จังหวัดกระบี่ สั่งอพยพผู้อยู่ในพื้นที่นั้นออกไปเฉพาะเท่าที่จำเป็น และปฏิบัติหน้าที่ตามแผนอพยพ ได้จัดให้มีสถานที่ปลอดภัยและที่อยู่อาศัยชั่วคราวแก่ผู้ประสบภัย ประชาชน และเจ้าหน้าที่ โดยจัดระเบียบพื้นที่อพยพให้เป็นสัดส่วนแต่ละครอบครัว โดยได้กำหนดให้มีพื้นที่รองรับการอพยพ (ภาคผนวก ข)

#### ขั้นตอนการปฏิบัติในการอพยพ ประกอบด้วย

(๑) จัดลำดับความสำคัญของผู้อพยพ โดยแบ่งกลุ่มผู้อพยพที่ต้องได้รับการดูแลเป็นพิเศษ (กลุ่มเปราะบาง) เช่น กลุ่มผู้ป่วยทุพพลภาพ คนพิการ คนชรา เด็ก สตรี ควรได้รับการพิจารณาให้อพยพไปก่อน เป็นต้น กรณีเด็ก บิดาและมารดาควรอพยพไปด้วยกันทั้งครอบครัว และควรอพยพเป็นกลุ่ม

(๒) จัดให้มีสถานที่ปลอดภัยและที่พักพิงชั่วคราวแก่ผู้อพยพและเจ้าหน้าที่ โดยจัดระเบียบพื้นที่อพยพให้เหมาะสมเป็นสัดส่วน

(๓) จัดระเบียบการจราจรชั่วคราวในพื้นที่ที่เกิดสาธารณภัย และพื้นที่ใกล้เคียง รวมทั้งจัดระเบียบการจราจรในพื้นที่พักพิงชั่วคราวเพื่อรองรับการอพยพ

(๔) ให้ความช่วยเหลือผู้อพยพในการขนย้ายทรัพย์สินของใช้ในพื้นที่ที่เกิดสาธารณภัยและพื้นที่ใกล้เคียงตามที่ได้รับการร้องขอ

(๕) ให้มีการจัดทำทะเบียนเพื่อตรวจสอบจำนวนผู้อพยพและผู้ที่ยังติดค้างในพื้นที่

(๖) จัดให้มีการบริการด้านการแพทย์และสาธารณสุขในพื้นที่อพยพ

(๗) จัดให้มีระบบการรักษาความสงบเรียบร้อยของพื้นที่รองรับการอพยพโดยจัดกำลังเจ้าหน้าที่ตำรวจและอาสาสมัครตามความเหมาะสม

(๘) จัดให้มีเจ้าหน้าที่ประสานงานกับเจ้าหน้าที่ตำรวจในพื้นที่เพื่อจัดกำลังดูแลบ้านเรือนและทรัพย์สินของผู้อพยพเป็นระยะ ๆ หากกำลังเจ้าหน้าที่ตำรวจไม่เพียงพอให้ประสาน ขอกำลังสนับสนุนจากหน่วยจิตอาสา อาสาสมัครป้องกันภัยฝ่ายพลเรือน (อปพร.) หรือจัดหาอาสาสมัครจากประชาชน แต่หากสถานการณ์ล่อแหลม เสี่ยงต่อการสูญเสียชีวิตห้ามเจ้าหน้าที่/อาสาสมัครออกปฏิบัติหน้าที่ในพื้นที่เสี่ยง โดยเด็ดขาดจนกว่าสถานการณ์จะบรรเทาความรุนแรงลงและสามารถเข้าไปตรวจในพื้นที่ได้โดยไม่มีความเสี่ยง พร้อมทั้งให้มีการประชาสัมพันธ์ให้ผู้อพยพทราบสถานการณ์อย่างต่อเนื่อง

#### ๕.๒ การจัดการในภาวะฉุกเฉิน

##### ๕.๒.๑ องค์กรปฏิบัติในภาวะฉุกเฉิน

##### ก. ศูนย์บัญชาการเหตุการณ์จังหวัด

เมื่อเกิดสาธารณภัยขึ้นในพื้นที่และพิจารณาเห็นว่า หรือได้รับรายงานจากกองอำนวยการป้องกันและบรรเทาสาธารณภัยอำเภอว่าไม่สามารถควบคุมสถานการณ์ ตามทรัพยากร กำลังคน ความรู้ความสามารถที่มีอยู่ในอำเภอให้กองอำนวยการป้องกันและบรรเทาสาธารณภัยจังหวัด จัดตั้งศูนย์บัญชาการเหตุการณ์จังหวัด เพื่อทำหน้าที่เข้าควบคุมสถานการณ์ อำนาจการ สั่งการ ประสานการปฏิบัติ ระหว่างหน่วยงาน ส่วนราชการต่างๆ ทั้งฝ่ายพลเรือน และฝ่ายทหาร เพื่อจัดการสาธารณภัยที่เกิดขึ้น จนกว่าสถานการณ์จะกลับเข้าสู่ภาวะปกติ (ภาคผนวก ก)

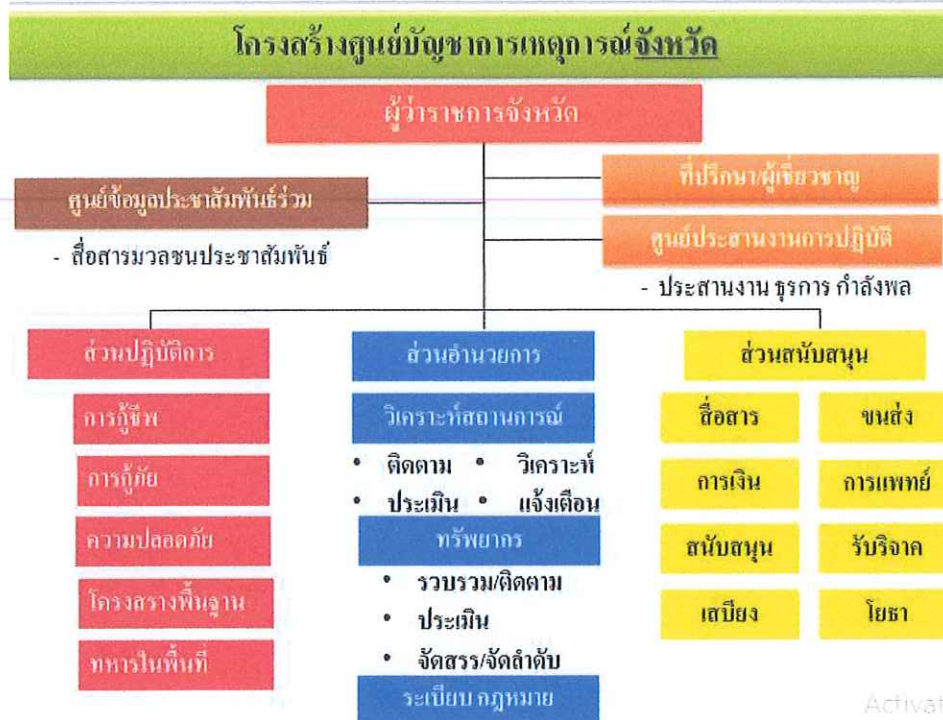

แผนภาพที่ ๖ โครงสร้างศูนย์บัญชาการเหตุการณ์จังหวัด

ข. ศูนย์บัญชาการเหตุการณ์ส่วนหน้าจังหวัด

โครงสร้างศูนย์บัญชาการเหตุการณ์จังหวัด/ศูนย์บัญชาการเหตุการณ์ส่วนหน้าจังหวัด

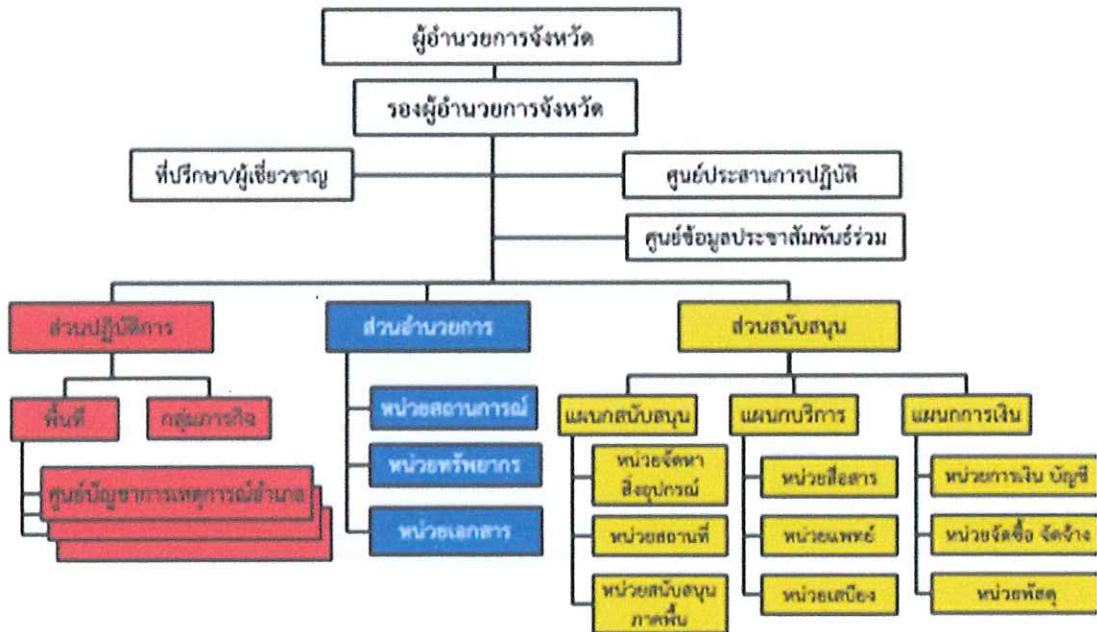

แผนภาพที่ ๗ ศูนย์บัญชาการเหตุการณ์ส่วนหน้าจังหวัด



๑) คณะที่ปรึกษาและผู้เชี่ยวชาญ ทำหน้าที่ให้ข้อเสนอแนะ คำแนะนำข้อมูลทางวิชาการ การสังเคราะห์แนวโน้มสถานการณ์ และเทคนิคการปฏิบัติที่เกี่ยวข้องกับเหตุการณ์สาธารณภัยที่เกิดขึ้น ปฏิบัติหน้าที่อื่นใดตามที่ผู้บัญชาการป้องกันและบรรเทาสาธารณภัย/ผู้อำนวยการเห็นสมควร จำนวนของคณะที่ปรึกษาและผู้เชี่ยวชาญให้เป็นไปตามที่เห็นสมควร

๒) ศูนย์ข้อมูลประชาสัมพันธ์ร่วม ทำหน้าที่ประสานข้อมูลเหตุการณ์กับกลุ่มงานต่าง ๆ เพื่อสื่อสาร และประชาสัมพันธ์ข้อมูล ข่าวสารกับประชาชนสื่อมวลชน รวมทั้งปฏิบัติการทางจิตวิทยามวลชน ให้กรมประชาสัมพันธ์/ประชาสัมพันธ์จังหวัดเป็นหน่วยงานหลักในการจัดทำขอบเขต แผนงาน ภารกิจโครงสร้าง ภายในของศูนย์ฯ

๓) ศูนย์ประสานการปฏิบัติ ทำหน้าที่ประสานงานหน่วยงานภาคเอกชนและประชาสังคม ด้านกฎหมาย อุตสาหกรรม กำลังพล และในกรณีการจัดการสาธารณภัย ระดับ ๔ ด้านกิจการต่างประเทศให้กระทรวงมหาดไทยและกระทรวงการต่างประเทศ เป็นหน่วยงานหลัก กระทรวงกลาโหมเป็นหน่วยสนับสนุน ร่วมกันจัดทำ ขอบเขต แผนงาน ภารกิจ โครงสร้างภายในโดยให้สำนักงานเลขาธิการนายกรัฐมนตรี และหน่วยงานที่มีภารกิจที่เกี่ยวข้องในสำนักนายกรัฐมนตรีเข้าร่วมปฏิบัติงานในฐานะหน่วยงานหลัก

๔) ส่วนปฏิบัติการ ทำหน้าที่ ด้านการดับเพลิง ค้นหาและกู้ภัย สารเคมีและวัตถุอันตราย การบริการทางการแพทย์และสาธารณสุข การคมนาคม การรักษาความสงบเรียบร้อย การประสานทรัพยากรทางทหาร ให้หน่วยงานที่รับผิดชอบภารกิจในแต่ละด้าน ร่วมกันจัดทำ ขอบเขต แผนงาน ภารกิจ โครงสร้างภายใน ในการจัดการปฏิบัติการเพื่อที่จะลดอันตรายที่เกิดขึ้นในสถานที่เกิดเหตุการณ์รักษาชีวิตและทรัพย์สิน การควบคุมสถานการณ์ และการจัดการให้กลับคืนสู่สภาวะปกติ

๕) ส่วนอำนาจการ ทำหน้าที่ติดตามสถานการณ์ วิเคราะห์แนวโน้มสถานการณ์ การแจ้งเตือนภัย ประสานข้อมูล ความต้องการ ความจำเป็นในการสนับสนุนทรัพยากร และดำเนินการด้านการจัดการ ในภาวะฉุกเฉินให้กรมป้องกันและบรรเทาสาธารณภัย/หน่วยงานตามที่ได้รับมอบหมายเป็นผู้รับผิดชอบหลัก ในการจัดทำ ขอบเขต แผนงาน ภารกิจ โครงสร้างภายในของกลุ่มงานฯ และสนับสนุนสถานที่ปฏิบัติงาน แก่กองบัญชาการป้องกันและบรรเทาสาธารณภัยแห่งชาติ

๖) ส่วนสนับสนุน ทำหน้าที่ ดังนี้

- ตอบสนองการร้องขอรับการสนับสนุนในทุก ๆ ด้านที่จำเป็น เพื่อให้การจัดการในภาวะฉุกเฉินดำเนินไปอย่างมีประสิทธิภาพและประสิทธิผล ได้แก่ด้านการสื่อสารโทรคมนาคม เทคโนโลยีสารสนเทศ การพลังงาน การเกษตรทรัพยากรธรรมชาติ สิ่งแวดล้อมและวัฒนธรรม การสาธารณสุขโรค การโยธาธิการ และซ่อมบำรุง การฟื้นฟูเศรษฐกิจ สังคมและชุมชน ให้หน่วยงานที่รับผิดชอบภารกิจในแต่ละด้าน ร่วมกันจัดทำ ขอบเขต แผนงาน ภารกิจ โครงสร้างภายในของกลุ่มงาน ฯ

- ตอบสนองการร้องขอรับการสนับสนุนในด้านการงบประมาณ การเงินการคลัง และการรับบริจาคให้สำนักงบประมาณ และกรมบัญชีกลาง/สำนักงานคลังจังหวัด เป็นหน่วยที่รับผิดชอบภารกิจ ด้านงบประมาณ การเงิน การคลัง และสำนักนายกรัฐมนตรี รับผิดชอบภารกิจด้านการรับบริจาค โดยให้ ร่วมกันจัดทำขอบเขต แผนงาน ภารกิจ โครงสร้างภายใน ของกลุ่มงาน ฯ

## ๕.๒.๒ แนวทางปฏิบัติในการบัญชาเหตุการณ์

### ก. การบัญชาการเหตุการณ์ (Incident command)

เมื่อเกิดเหตุการณ์สาธารณภัยในระดับพื้นที่ เกี่ยวข้องกับหน่วยงานในระดับท้องถิ่น อำเภอ ที่มีผู้รับผิดชอบการจัดการสาธารณภัยตามกฎหมายอย่างชัดเจน และไม่มี การซ้ำซ้อนของระเบียบ กฎหมาย หรือพื้นที่ทางภูมิศาสตร์ ควรใช้ผู้บัญชาการเหตุการณ์คนเดียว เพื่อความเป็นเอกภาพในการกำหนดวัตถุประสงค์

ความมุ่งหมายในการปฏิบัติ และการจัดทำแผนเผชิญเหตุที่มีประสิทธิภาพ รวมถึงการขอรับการสนับสนุนทรัพยากร และมอบหมายหน้าที่ภารกิจในการเผชิญเหตุแก่ชุดปฏิบัติงาน

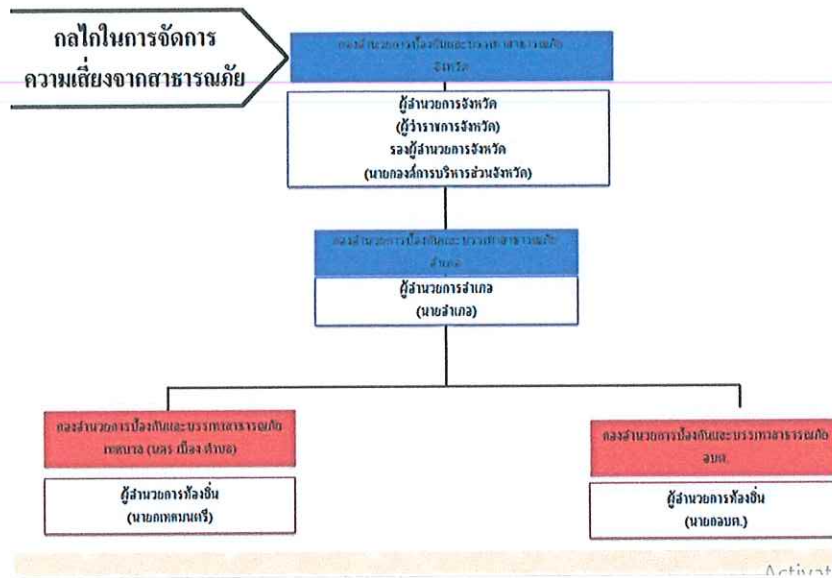

แผนภาพที่ ๘ การบัญชาการเหตุการณ์

ข. การบัญชาการเหตุการณ์ร่วม (Unified Command)

จังหวัดกระปรี่ร่วมกับหน่วยงานทุกภาคส่วน เพื่อบูรณาการการปฏิบัติงานเป็นไปในทิศทางเดียวกัน โดยยึดการบริหารจัดการสาธารณภัยตามพระราชบัญญัติป้องกันและบรรเทาสาธารณภัย พ.ศ.๒๕๕๐

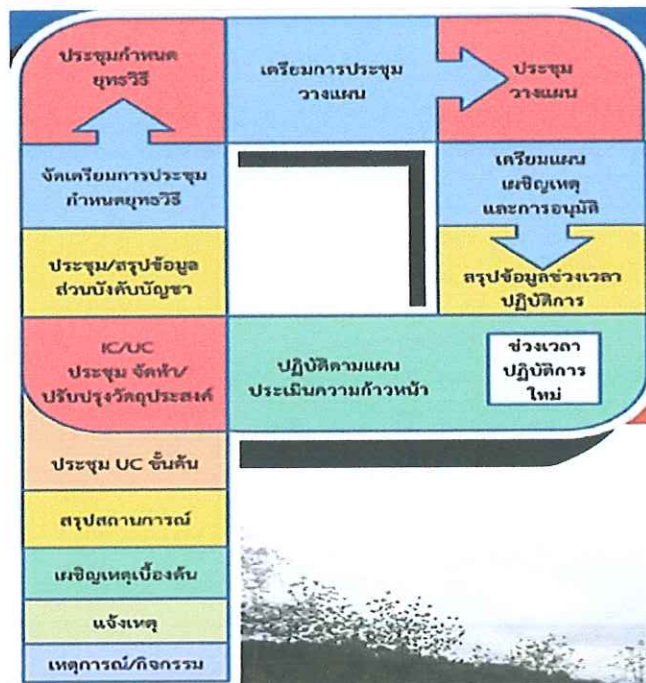

แผนภาพที่ ๙ ระบบบัญชาการเหตุการณ์กับการจัดการในภาวะฉุกเฉินของประเทศไทย

### ๕.๒.๓ การเผชิญเหตุอุทกภัย

#### (๑) การบริหารจัดการน้ำ

เมื่อมีการจัดตั้งศูนย์บัญชาการเหตุการณ์จังหวัดขึ้น สำนักงานป้องกันและบรรเทาสาธารณภัย จังหวัดกระบี่ จะมีหน้าที่ประสานและรวบรวมข้อมูลในเรื่องของการบริหารจัดการน้ำ จากโครงการชลประทาน จังหวัดกระบี่ สำนักงานทรัพยากรธรรมชาติและสิ่งแวดล้อมจังหวัดกระบี่ และสถานีอุตุนิยมวิทยากระบี่ นำข้อมูลมาพิจารณาเพื่อกำหนดนโยบายในการบริหารจัดการ เมื่อเกิดสาธารณภัยในการแจ้งเตือนพื้นที่เสี่ยง ภัยที่จะได้รับผลกระทบจากการปิด-เปิดการระบายน้ำ เพื่อให้ประชาชนในแต่ละพื้นที่หาแนวทางในการป้องกัน น้ำท่วม โดยแต่ละพื้นที่จะขอรับการสนับสนุนกำลังพล วัสดุอุปกรณ์

เครื่องจักรกล เพื่อเตรียมความพร้อมและอพยพไปยังสถานที่ปลอดภัย ซึ่งจังหวัดกระบี่ จะมอบหมายโครงการชลประทานจังหวัดกระบี่ ดูแล เรื่องการบริหารจัดการน้ำ หน่วยทหาร ดูแลเรื่องการบริหาร กำลังพลของเจ้าหน้าที่ เครื่องมือ เครื่องจักร ยานพาหนะ หน่วยงานของท้องถิ่นและองค์กรปกครองส่วนท้องถิ่น จะดูแลรับผิดชอบในเรื่องของการช่วยเหลือผู้ประสบภัยในพื้นที่และทำความเข้าใจกับประชาชนในพื้นที่ของตน ในกรณีที่ต้องมีการระบายน้ำเข้าพื้นที่การเกษตรเมื่อเกิดกรณีจำเป็น

#### (๒) การอำนวยความสะดวกด้านการคมนาคมและการจราจร

(๒.๑) จุดเสี่ยง เส้นทางที่มีความเสี่ยงด้านการจราจร การติดตั้งป้าย สัญญาณเตือนตามถนนเส้นทาง ต่างๆ การจัดทำแผนผังเส้นทางคมนาคมที่สำคัญ ให้แนวทางหลวงกระบี่ แนวทางหลวงชนบทกระบี่ องค์การบริหาร ส่วนจังหวัดกระบี่ และเทศบาลเมืองกระบี่ เป็นผู้รับผิดชอบ พร้อมทั้งจัดทำป้ายประชาสัมพันธ์ แจ้งให้ผู้ใช้รถใช้ เส้นทางทราบจุดต่างๆ ที่เป็นทางร่วม ทางแยก และติดตั้งสัญญาณไฟจราจร บริเวณพื้นที่ที่เป็นพื้นที่เสี่ยงและ พื้นที่ประสบอุทกภัย

(๒.๒) การจัดชุดอำนวยความสะดวกช่วยเหลือประชาชนด้านการจราจร และการคมนาคม จัดให้มีการเตรียมยานพาหนะในการสัญจรทางบก ทางน้ำ พร้อมเจ้าหน้าที่ในการอำนวยความสะดวก รวมทั้งจัดให้มี ช่างซ่อมบำรุงเมื่อเกิดกรณีเครื่องยนต์เกิดความเสียหายรวมทั้งจัดเจ้าหน้าที่คอยอำนวยความสะดวกเรื่องเส้นทาง ตามจุดบริการประชาชนตามที่จังหวัด อำเภอและเทศบาลเมืองกระบี่กำหนด

(๒.๓) การขนย้าย เคลื่อนย้าย ช่วยเหลือประชาชน โดยรถ เรือ จัดกำลังเจ้าหน้าที่พร้อม ยานพาหนะในการขนย้าย เคลื่อนย้ายทรัพย์สินต่างๆของประชาชน เมื่อมีการร้องขอ รวมทั้งเบอร์โทรศัพท์ ในการประสานการติดต่อเมื่อขอรับการสนับสนุน ยานพาหนะต่างๆ

#### (๓) การดูแลด้านการแพทย์และสาธารณสุข

หน่วยงานหลัก สำนักงานสาธารณสุขจังหวัดกระบี่

หน่วยสนับสนุน เทศบาลเมืองกระบี่ อำเภอเมืองกระบี่และจิตอาสา

#### (๔) การดูแลรักษาความปลอดภัย

หน่วยงานหลัก ตำรวจภูธรจังหวัดกระบี่

หน่วยสนับสนุน เทศบาลเมืองกระบี่ อำเภอเมืองกระบี่และจิตอาสา

#### (๕) การดูแลรักษาสถานที่สำคัญ

ให้จัดเจ้าหน้าที่ตำรวจ อปพร. อาสารักษาดินแดน จิตอาสา รับผิดชอบในการรักษาความสงบ เรียบร้อย อาชญากรรม และความมั่นคง

#### (๖) การประชาสัมพันธ์ในภาวะฉุกเฉิน

โดยประชาสัมพันธ์ให้ประชาชนรับทราบนโยบายและแนวทางการดำเนินการของรัฐบาล การดำเนินการของจังหวัดกระบี่อย่างต่อเนื่อง เพื่อป้องกันการเผยแพร่ข่าวสารในทางลบ และให้เพิ่มช่องทางการประชาสัมพันธ์ในสื่อสังคมออนไลน์ (Social Media)

#### ๕.๒.๔ การบรรเทาทุกข์

ก. การซ่อมแซมบ้านเรือนที่ประสบภัย พิจารณามอบหมายให้ส่วนราชการที่เกี่ยวข้อง จิตอาสา เทศบาลเมืองกระบี่ มูลนิธิ และอาชีวะ ดำเนินการซ่อมแซมบ้านที่ได้รับความเสียหาย โดยให้ปฏิบัติตามระเบียบ หลักเกณฑ์ และกฎหมายที่เกี่ยวข้อง

- ให้เทศบาลเมืองกระบี่ อำเภอเมืองกระบี่ และจิตอาสา สำรวจพื้นที่ความเสียหายที่เกิดขึ้น ทุกด้าน ทั้งด้านความเป็นอยู่ประกอบอาชีพ และด้านสิ่งสาธารณประโยชน์ และจัดทำแผนที่ที่เกี่ยวข้อง จัดส่งให้อำเภอเพื่อพิจารณาให้ความช่วยเหลือ

- หากการฟื้นฟูสิ่งสาธารณประโยชน์ที่ชำรุดเสียหายมีจำนวนมาก เกินความสามารถของเทศบาลเมืองกระบี่ อำเภอเมืองกระบี่ และจังหวัดกระบี่ จะขอความช่วยเหลือไปยังส่วนกลาง การฟื้นฟูบูรณะสิ่งสาธารณประโยชน์ เช่น ถนน สะพานที่ชำรุดเสียหายเนื่องจากอุทกภัย จะต้องดำเนินการให้ใช้ได้ภายใน ๗ - ๑๕ วัน ภายหลังจากน้ำลด หากเกินความสามารถให้รายงานขอรับการช่วยเหลือจากหน่วยงานที่เกี่ยวข้อง

- อพยพประชาชน กลับที่อยู่อาศัยตามปกติโดยด่วน หากที่อยู่อาศัยชำรุด ไม่สามารถอยู่อาศัยได้ ให้เทศบาลเมืองกระบี่ อำเภอเมืองกระบี่ จิตอาสา ดำเนินการซ่อมแซม และหากจำเป็นต้องให้การช่วยเหลืออุปกรณ์ซ่อมแซมที่อยู่อาศัย ให้รายงานขอรับการช่วยเหลือจากศูนย์บัญชาการจังหวัดกระบี่

- ให้ฝ่ายฟื้นฟูบูรณะ ตามคำสั่งศูนย์บัญชาการเหตุการณ์ป้องกันและแก้ไขปัญหาเหตุอุทกภัยและดินถล่มที่ต้องเฝ้าระวังเป็นพิเศษ จังหวัดกระบี่ ประสานกับส่วนราชการต่าง ๆ เพื่อมอบหมายหน้าที่ในการปฏิบัติงานซ่อมแซมฟื้นฟูสภาพความเสียหายในด้านต่าง ๆ ตามลักษณะหน้าที่ที่ได้รับผิดชอบ

ข. การแจกจ่ายถุงยังชีพ ให้เทศบาลเมืองกระบี่ /อำเภอเมืองกระบี่/จังหวัดกระบี่ เป็นศูนย์กลางในการช่วยเหลือผู้ประสบภัย และจัดทำแผนการแจกจ่ายถุงยังชีพให้สอดคล้องกับพื้นที่ จำนวนผู้ประสบภัย เพื่อให้การแจกจ่ายเป็นไปอย่างทั่วถึงและเป็นธรรม ป้องกันไม่ให้เกิดเหตุซ้ำซ้อน

- การให้ความช่วยเหลือด้านการดำรงชีพ การแจกจ่ายถุงยังชีพ จากเทศบาลเมืองกระบี่ อำเภอเมืองกระบี่และจังหวัดกระบี่ หน่วยงานภาครัฐอื่น เอกชน/มูลนิธิ

- การจัดทำแผนการแจกจ่ายตามวงรอบการแจกจ่ายถุงยังชีพ

ค. การฟื้นฟูสิ่งสาธารณประโยชน์ ปฏิบัติตามกฎหมาย ระเบียบและหลักเกณฑ์ที่เกี่ยวข้อง

- ให้คณะกรรมการให้ความช่วยเหลือผู้ประสบภัยพิบัติอำเภอ (ก.ช.ภ.อ.) พิจารณาให้ความช่วยเหลือตามระเบียบกระทรวงการคลัง ว่าด้วยเงินตรรองราชการเพื่อช่วยเหลือผู้ประสบภัยพิบัติกรณีฉุกเฉิน พ.ศ. ๒๕๖๒ หากการช่วยเหลือผู้ประสบภัยพิบัติมากกว่าจำนวนเงินที่อยู่ในอำนาจอนุมัติของนายอำเภอ ให้นายอำเภอดำเนินการขอรับการสนับสนุน โดยตรงต่อคณะกรรมการให้ความช่วยเหลือ ผู้ประสบภัยพิบัติกรณีฉุกเฉินจังหวัด (ก.ช.ภ.จ.) ทั้งนี้ พร้อมทั้งประสานหน่วยงานที่เกี่ยวข้องพิจารณาให้ความช่วยเหลือเพิ่มเติม

ง. ด้านการแพทย์และสาธารณสุข ให้นายแพทย์สาธารณสุขจังหวัดกระบี่ เตรียมความพร้อมในการให้ความช่วยเหลือและดูแลผู้ป่วยที่ได้รับผลกระทบ

- แจกจ่ายยาทาแก้แมลงกัดแทะให้ผู้ประสบภัย

- ด้านสุขภาพจิต มีทีมสวัสดิการสังคมและโรงพยาบาลส่งเสริมสุขภาพตำบลในเขตพื้นที่เทศบาลเมืองกระบี่ คอยให้คำปรึกษา

- ผู้ป่วยเรื้อรัง ได้รับการดูแลการรับยาจากโรงพยาบาลกระบี่ และเจ้าหน้าที่สาธารณสุขจังหวัดกระบี่ โดยผู้ป่วยมียากิน/ไม่ขาดยา ตลอดช่วงอุทกภัย

**๕.๒.๕ การประกาศกรณีพื้นที่ประสบสาธารณภัยและการประกาศเขตการให้ความช่วยเหลือผู้ประสบภัยพิบัติกรณีฉุกเฉิน**

**(๑) แนวทางการออกประกาศเขตพื้นที่ประสบสาธารณภัย**

กรณีเกิดสาธารณภัยตามนิยามของมาตรา ๔ แห่งพระราชบัญญัติป้องกันและบรรเทาสาธารณภัย พ.ศ. ๒๕๕๐ ซึ่งปรากฏชัดเป็นที่ทราบโดยทั่วไปในเขตพื้นที่นั้น ให้มีการประกาศเขตพื้นที่ประสบสาธารณภัยทันที หรือในกรณีเพื่อประโยชน์ต่อการจัดการสาธารณภัยในเขตพื้นที่ดังกล่าวตามข้อเท็จจริงที่ปรากฏ และใช้เป็นหลักฐานยืนยันถึงข้อเท็จจริงเกี่ยวกับสาธารณภัยที่เกิดขึ้น เพื่อให้ส่วนราชการ หน่วยงาน องค์กรปกครองส่วนท้องถิ่น และภาคเอกชน สามารถดำเนินการให้ความช่วยเหลือผู้ประสบภัยได้ตามระเบียบกฎหมายที่เกี่ยวข้องก็สามารถออกประกาศเขตพื้นที่ประสบสาธารณภัยได้ โดยมีแนวทางการปฏิบัติ ดังนี้

(๑.๑) เมื่อเกิดเหตุสาธารณภัยในพื้นที่ใดให้กองอำนาจการป้องกันและบรรเทาสาธารณภัยอำเภอและหรือกองอำนาจการป้องกันและบรรเทาสาธารณภัยเทศบาล/องค์การบริหารส่วนตำบล ตรวจสอบข้อเท็จจริง และรายงานสถานการณ์สาธารณภัยที่เกิดขึ้น ให้กองอำนาจการป้องกันและบรรเทาสาธารณภัยจังหวัดระดับที่ทราบ เพื่อเป็นข้อมูลประกอบการตัดสินใจประกาศเขตพื้นที่ประสบภัย

(๑.๒) เมื่อเกิดสาธารณภัยขึ้นและส่งผลกระทบต่อสาธารณชน และก่อให้เกิดอันตรายต่อชีวิต ร่างกาย หรือก่อให้เกิดความเสียหายแก่ทรัพย์สินของประชาชนในพื้นที่ ให้ผู้อำนวยการจังหวัดประกาศเขตพื้นที่ประสบภัยสาธารณภัยตามดุลพินิจ โดยมีแนวทางการประกาศ ดังนี้ ๑) ระบุประเภทสาธารณภัย ๒) สาเหตุการเกิดสาธารณภัย ๓) ช่วงเวลา ที่เกิดสาธารณภัย ๔) พื้นที่ที่เกิดสาธารณภัย ๕) ผลกระทบต่อสาธารณชนและก่อให้เกิดอันตรายต่อชีวิต ร่างกาย หรือก่อให้เกิดความเสียหายแก่ทรัพย์สินของประชาชน

เพื่อประโยชน์ในการจัดการสาธารณภัยในเขตพื้นที่ กำหนดให้มีการออกประกาศเขตพื้นที่ประสบสาธารณภัยได้ตามดุลพินิจ เพื่อให้ส่วนราชการ หน่วยงาน องค์กรปกครองส่วนท้องถิ่น ภาคเอกชน สามารถให้ความช่วยเหลือผู้ประสบภัยได้ตามระเบียบกฎหมายที่เกี่ยวข้อง ดังนี้

ระดับ	การจัดการ	ผู้ออกประกาศเขตพื้นที่ประสบสาธารณภัย
๑	สาธารณภัยขนาดเล็ก	ผู้อำนวยการจังหวัด / ผู้อำนวยการกรุงเทพมหานคร
๒	สาธารณภัยขนาดกลาง	ผู้อำนวยการจังหวัด / ผู้อำนวยการกรุงเทพมหานคร
๓	สาธารณภัยขนาดใหญ่	ผู้บัญชาการป้องกันและบรรเทาสาธารณภัยแห่งชาติ
๔	สาธารณภัยร้ายแรงอย่างยิ่ง	นายกรัฐมนตรี หรือรองนายกรัฐมนตรีซึ่งนายกรัฐมนตรีมอบหมาย

ตารางที่ ๑ แสดงการประกาศเขตพื้นที่ประสบสาธารณภัย

ทั้งนี้ ผู้ประสบภัยอาจขอให้มีหนังสือรับรองพื้นที่ประสบภัย ทั้งที่เป็นบุคคล และนิติบุคคลได้ โดยให้กรมป้องกันและบรรเทาสาธารณภัย กำหนดรูปแบบ แนวทางปฏิบัติในการประกาศเขตพื้นที่ประสบสาธารณภัย และหนังสือรับรองผู้ประสบภัยประเภทบุคคลธรรมดาและนิติบุคคลตามมาตรา ๓๐ แห่งพระราชบัญญัติป้องกันและบรรเทาสาธารณภัย พ.ศ. ๒๕๕๐

**(๒) แนวทางการประกาศเขตการให้ความช่วยเหลือผู้ประสบภัยพิบัติกรณีฉุกเฉิน**

ตามระเบียบกระทรวงการคลัง ว่าด้วยเงินอุดหนุนราชการเพื่อช่วยเหลือผู้ประสบภัยพิบัติกรณีฉุกเฉิน มีวัตถุประสงค์เพื่อให้ส่วนราชการนำเงินอุดหนุนราชการมาใช้จ่ายในการให้ความช่วยเหลือหรือสนับสนุนการให้ความช่วยเหลือผู้ประสบภัยพิบัติเป็นกรณีเร่งด่วนตามความจำเป็นและเหมาะสม เมื่อเกิดภัยพิบัติกรณีฉุกเฉินขึ้นในท้องที่หนึ่งท้องที่ใด โดยมุ่งหมายที่จะบรรเทาความเดือดร้อนเฉพาะหน้าของผู้ประสบภัยพิบัติ แต่ไม่ได้มุ่งหมายที่จะชดเชยความเสียหายให้แก่ผู้ใด ซึ่งการให้ความช่วยเหลือผู้ประสบภัยพิบัติให้ถือปฏิบัติตามระเบียบและหลักเกณฑ์ที่กระทรวงการคลังกำหนด เมื่อภัยพิบัติกรณีฉุกเฉินเกิดขึ้นในจังหวัดระดับ

ให้ผู้ว่าราชการจังหวัดกระบี่ร่วมกับคณะกรรมการให้ความช่วยเหลือผู้ประสบภัยพิบัติจังหวัดกระบี่ (ก.ช.ภ.จ) หากไม่สามารถประชุมได้อย่างทั่วถึง และอาจเกิดความเสียหายได้ ให้ผู้ว่าราชการจังหวัดกระบี่พิจารณาประกาศเขตการให้ความช่วยเหลือผู้ประสบภัยพิบัติกรณีฉุกเฉินไปก่อนได้โดยไม่ต้องขอความเห็นชอบจาก ก.ช.ภ.จ.

ทั้งนี้ การประกาศเขตการให้ความช่วยเหลือผู้ประสบภัยพิบัติกรณีฉุกเฉิน และการประกาศเขตพื้นที่ประสบสาธารณภัย ให้เป็นไปตามหลักเกณฑ์ วิธีการและเงื่อนไขที่กรมป้องกันและบรรเทาสาธารณภัยกำหนด โดยความเห็นชอบของกระทรวงการคลัง

#### แนวทางปฏิบัติในการตัดสินใจระดับการจัดการสาธารณภัย

ให้ผู้บัญชาการหรือผู้อำนวยการใช้เกณฑ์หรือเงื่อนไขดังต่อไปนี้ ประกอบพิจารณา ดังนี้

เกณฑ์/เงื่อนไข	ข้อมูลที่ใช้ระบุเงื่อนไข
๑. พื้นที่	พื้นที่ใช้สอยในลักษณะต่างๆ ที่ได้รับผลกระทบ และความเสียหาย ๑. พื้นที่ทางการเกษตรและปศุสัตว์ ๒. พื้นที่ธุรกิจ อุตสาหกรรม และการประกอบการ ๓. พื้นที่อยู่อาศัย (จำนวนหลังคาเรือน) ๔. พื้นที่ทางธรรมชาติ
๒. ประชากร	จำนวนและลักษณะของประชาชนในพื้นที่ที่ได้รับผลกระทบ ๑. จำนวนผู้ได้รับผลกระทบ ๒. จำนวนผู้อพยพ ๓. จำนวนผู้ได้รับบาดเจ็บและเสียชีวิต
๓. ความซับซ้อน	ความยากง่าย สถานการณ์แทรกซ้อน และเงื่อนไขทางเทคนิคของสถานการณ์ ๑. ความรุนแรงของภัย ความเฉพาเจาะจงทางเทคนิคของภัยการเกิดภัยต่อเนื่อง ๒. ความเสียหายที่เกิดขึ้นต่อสาธารณูปโภคพื้นฐาน สถานที่สำคัญและเส้นทาง การให้ความช่วยเหลือ ๓. การคาดการณ์การขยายตัวของภัย พื้นที่ที่จะเสียหายต่อระยะเวลา การดำเนินกิจกรรมปกติที่ต้องหยุดชะงัก ระยะเวลาที่ต้องใช้ในการตอบสนอง ต่อสถานการณ์ และระยะเวลาที่ต้องช่วยฟื้นฟูเบื้องต้น
๔. ศักยภาพด้านทรัพยากร	ความสามารถในการปฏิบัติงานจากทรัพยากร ๑. กำลังคน ทั้งของหน่วยงานหลักและหน่วยงานสนับสนุนรวมทั้งอาสาสมัคร หน่วยพื้นที่ต่างๆ ๒. เครื่องมือ อุปกรณ์ ยานพาหนะ และอุปกรณ์พิเศษต่างๆที่ต้องใช้ตามแต่ ลักษณะทางเทคนิคของภัย ๓. ปัจจัยยังชีพสำหรับแจกจ่ายแก่ผู้ได้รับผลกระทบของหน่วยงานหลักและจากการ สนับสนุนจากภาคีหลัก ๔. แหล่งที่มาและจำนวนเงินงบประมาณจากหน่วยงานในพื้นที่
๕. การพิจารณาตัดสินใจของผู้บัญชาการ/ผู้อำนวยการ	ตุลย์พินิจจากการประเมินสถานการณ์จากเงื่อนไขต่างๆ ๑. ขอบเขตการปกครอง ๒. การประเมินศักยภาพในการจัดการสาธารณภัย

ตารางที่ ๒ แนวทางปฏิบัติในการตัดสินใจระดับการจัดการสาธารณภัย

(๒) การประกาศเขตการให้ความช่วยเหลือผู้ประสบภัยพิบัติกรณีฉุกเฉิน

แผนผังการประกาศเขตการให้ความช่วยเหลือผู้ประสบภัยพิบัติกรณีฉุกเฉิน

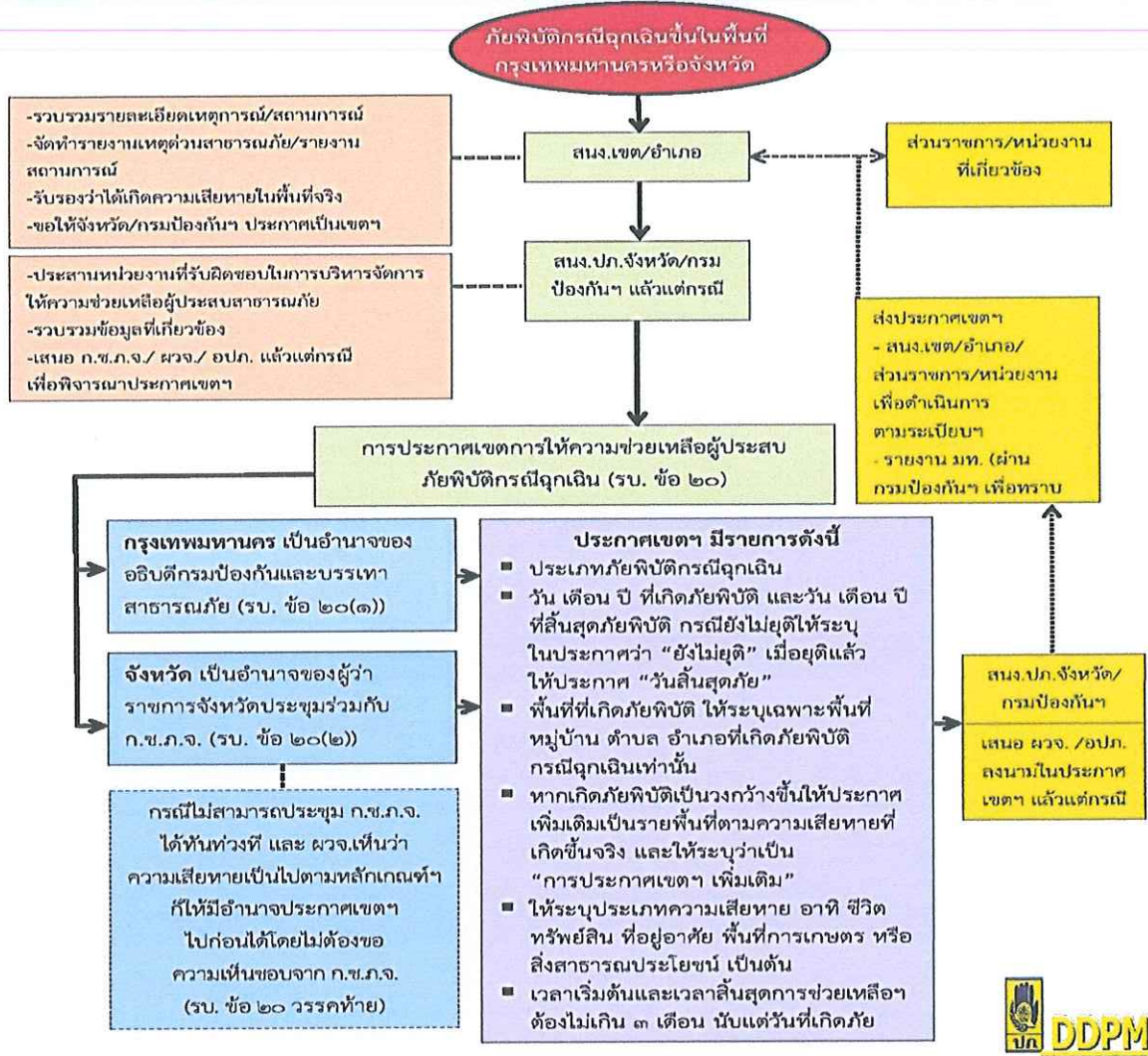

ภาพที่ ๑๑ แผนผังการประกาศเขตการให้ความช่วยเหลือผู้ประสบภัยพิบัติ

แผนภูมิ : ขั้นตอนการให้ความช่วยเหลือผู้ประสบภัยพิบัติในพื้นที่จังหวัดอื่น  
ตามระเบียบกระทรวงการคลังว่าด้วยเงินทดรองราชการเพื่อช่วยเหลือผู้ประสบภัยพิบัติกรณีฉุกเฉิน พ.ศ. ๒๕๕๖  
วงเงินจังหวัด (เชิงป้องกันหรือยับยั้งภัยพิบัติกรณีฉุกเฉิน ๑๐ ล้านบาทต่อทุกภัย)

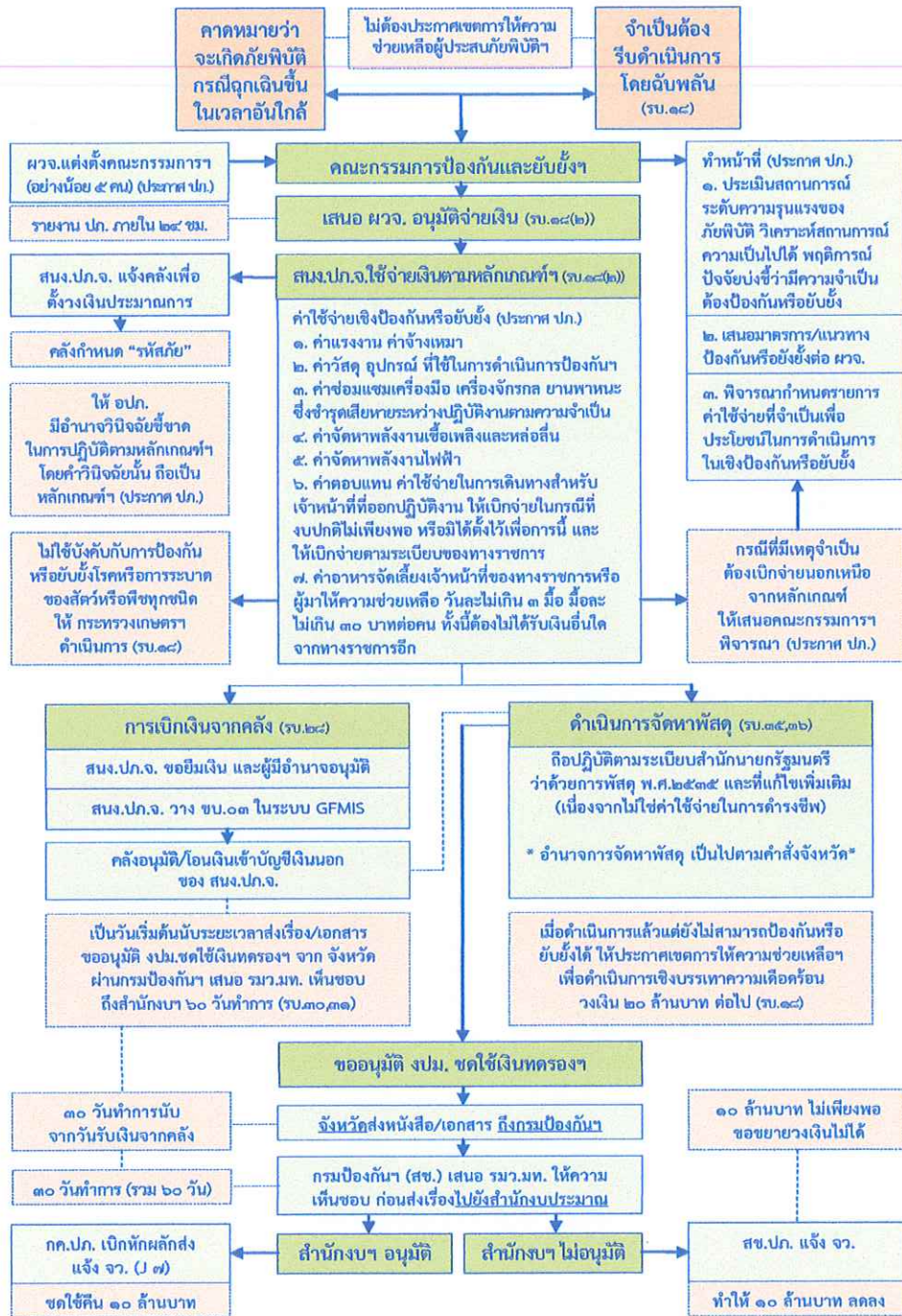

แผนภาพที่ ๑๒ ขั้นตอนการให้ความช่วยเหลือผู้ประสบภัยพิบัติในพื้นที่



## ๖. การสนับสนุน

### ๖.๑ ด้านงบประมาณ

#### ๑) งบประมาณรายจ่ายประจำปี

- ก. องค์กรปกครองส่วนท้องถิ่น (Local)
- ข. จังหวัดและกลุ่มจังหวัด (Area)
- ค. ส่วนราชการ (Function)

#### ๒) งบประมาณอื่นๆ

- ก. งบกลาง
- ข. เงินอุดหนุนราชการ ตามระเบียบกระทรวงการคลังว่าด้วยเงินอุดหนุนราชการเพื่อช่วยเหลือผู้ประสบภัยพิบัติกรณีฉุกเฉิน

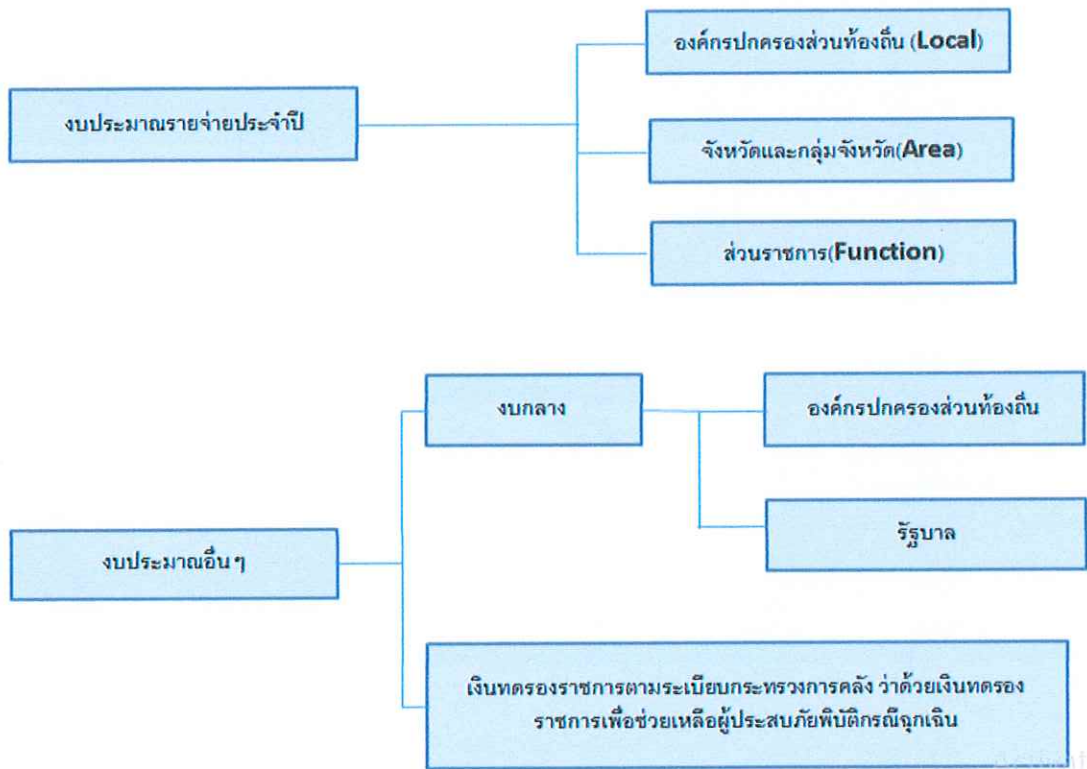

แผนภาพที่ ๑๓ งบประมาณอื่นๆ

(๓) การสนับสนุนสิ่งของ เงินบริจาค มูลนิธิราชประชานุเคราะห์ สภากาชาดไทย ภาคเอกชน และภาคประชาชน

### ๖.๒ แนวทางการขอรับการสนับสนุนทรัพยากร

การขอรับการสนับสนุนทรัพยากรจากหน่วยงานต่าง ๆ โดยจัดทำบัญชีรายชื่อผู้รับผิดชอบผู้ประสาน (ตามภาคผนวก ค)

### ๖.๓ การสื่อสารและโทรคมนาคม การติดต่อประสานงาน

#### ๔.๓.๑ ระบบสื่อสารหลัก กองอำนวยการป้องกันและบรรเทาสาธารณภัยจังหวัดกระบี่

๑) โทรศัพท์พื้นฐาน ๐ - ๗๕๖๑ - ๒๗๓๕

๒) โทรสาร ๐ - ๗๕๖๑ - ๒๗๓๕

(ผังการติดต่อสื่อสาร หมายเลขโทรศัพท์ในการประสานงาน ภาคผนวก ง และ ภาคผนวก จ)

๔.๓.๒ ระบบสื่อสารในพื้นที่  
กองอำนวยการป้องกันและบรรเทาสาธารณภัยเทศบาลเมืองกระบี่ ความถี่วิทยุ ๑๖๒.๕๕๐  
MHz และ ๑๖๒.๘๐๐ MHz โทร ๐-๗๕๖๒-๐๖๐๓

๔.๓.๓ ระบบสื่อสารรอง

๑) วิทยุสื่อสาร ๑๖๑.๔๗๕ MHz นามเรียกขาน “ปก. กระบี่”

๒) ชมรมวิทยุสมัครเล่นจังหวัดกระบี่ ๑๔๕.๐๐๐ MHz นามเรียกขาน “อัลฟาโก้”

๔.๓.๔ ระบบสื่อสารสนับสนุน

๑) สมาคมวิทยุสมัครเล่นจังหวัดกระบี่ ความถี่วิทยุ ๑๔๕.๒๕๐ โทร ๐-๗๕๖๒-๑๑๔๔

๒) มูลนิธิประชาชนดีสุข ความถี่วิทยุ ๑๖๘.๑๐๐ โทร ๐-๗๕๖๑-๑๔๐๐

๓) มูลนิธิกระบี่พิทักษ์ประชา ความถี่วิทยุ ๑๖๑.๘๖๐ โทร ๐-๗๕๖๓-๒๓๒๖

๔) ชมรมวิทยุสมัครเล่น เออาร์ร็อกซ์ กระบี่ ความถี่วิทยุ ๑๔๕.๔๐๐ โทร ๐๘-๙๘๖๗-๕๒๕๒

ลงนาม

ผู้เสนอแผน

( นายกิตติพันธ์ วุฒิวิงศ์ )

หัวหน้าสำนักงานป้องกันและบรรเทาสาธารณภัยจังหวัดกระบี่/  
เลขานุการกองอำนวยการป้องกันและบรรเทาสาธารณภัยจังหวัด

ลงนาม

ผู้ให้ความเห็นชอบ

( นายสมชาย ทาญักดีปฎิมา )

รองผู้ว่าราชการจังหวัดกระบี่/

รองผู้อำนวยการจังหวัด

ลงนาม

ผู้อนุมัติแผน

( นายภาสกร บุญญลักษม์ )

ผู้ว่าราชการจังหวัดกระบี่/

ผู้อำนวยการจังหวัด

# ภาคผนวก

## ภาคผนวก ก



คำสั่งจังหวัดกระบี่

ที่ ๑๑๑๓ /๒๕๕๘

เรื่อง การจัดตั้งกองอำนาจการป้องกันและบรรเทาสาธารณภัยจังหวัดกระบี่

อาศัยอำนาจตามพระราชบัญญัติป้องกันและบรรเทาสาธารณภัย พ.ศ. ๒๕๕๐ มาตรา ๑๕ ให้ผู้ว่าราชการจังหวัดเป็นผู้อำนาจการจังหวัด รับผิดชอบในการป้องกันและบรรเทาสาธารณภัยในเขตจังหวัด และอาศัยอำนาจตามแผนการป้องกันและบรรเทาสาธารณภัยแห่งชาติ พ.ศ. ๒๕๕๘ บทที่ ๓ หลักการจัดการ ความเสี่ยงจากสาธารณภัย ๓.๒ กลไกการจัดการความเสี่ยงจากสาธารณภัย ๓.๒.๒ ระดับปฏิบัติ (๓) ที่กำหนด ให้มีการจัดตั้งกองอำนาจการป้องกันและบรรเทาสาธารณภัยจังหวัด (กอปภ.จ.) โดยมีองค์ประกอบและอำนาจหน้าที่ ดังนี้

- |  |                |
|--|----------------|
| ๑. ผู้ว่าราชการจังหวัดกระบี่                                       | ผู้อำนวยการ    |
| ๒. รองผู้ว่าราชการจังหวัดกระบี่ (ที่ได้รับมอบหมาย)                 | รองผู้อำนวยการ |
| ๓. นายกองค้การบริหารส่วนจังหวัดกระบี่                              | รองผู้อำนวยการ |
| ๔. ปลัดจังหวัดกระบี่   | คณะทำงาน       |
| ๕. นายแพทย์สาธารณสุขจังหวัดกระบี่                                  | คณะทำงาน       |
| ๖. ผู้บังคับการตำรวจภูธรจังหวัดกระบี่                              | คณะทำงาน       |
| ๗. หัวหน้าสำนักงานจังหวัดกระบี่                                    | คณะทำงาน       |
| ๘. ผู้บังคับการกองพันทหารราบที่ ๑ กรมทหารราบที่ ๑๕                 | คณะทำงาน       |
| ๙. ผู้บังคับการกรมทหารราบที่ ๒ กองพลนาวิกโยธิน                     | คณะทำงาน       |
| ๑๐. ผู้อำนวยการโรงพยาบาลกระบี่                                     | คณะทำงาน       |
| ๑๑. ผู้อำนวยการสำนักงานทรัพยากรธรรมชาติและสิ่งแวดล้อมจังหวัดกระบี่ | คณะทำงาน       |
| ๑๒. โยธาธิการและผังเมืองจังหวัดกระบี่                              | คณะทำงาน       |
| ๑๓. พัฒนาสังคมและความมั่นคงของมนุษย์จังหวัดกระบี่                  | คณะทำงาน       |
| ๑๔. ผู้อำนวยการแขวงทางหลวงกระบี่                                   | คณะทำงาน       |
| ๑๕. ผู้อำนวยการแขวงทางหลวงชนบทกระบี่                               | คณะทำงาน       |
| ๑๖. ประชาสัมพันธ์จังหวัดกระบี่                                     | คณะทำงาน       |
| ๑๗. ขนส่งจังหวัดกระบี่   | คณะทำงาน       |
| ๑๘. ผู้บังคับหน่วยเฉพาะกิจนาวิกโยธิน ๔๑๑                           | คณะทำงาน       |
| ๑๙. สถิติจังหวัดกระบี่   | คณะทำงาน       |
| ๒๐. อุตสาหกรรมจังหวัดกระบี่  | คณะทำงาน       |
| ๒๑. เกษตรและสหกรณ์จังหวัดกระบี่                                    | คณะทำงาน       |
| ๒๒. ประมงจังหวัดกระบี่   | คณะทำงาน       |

๒๓. ปศุสัตว์จังหวัดกระบี่	คณะทำงาน
๒๔. เกษตรจังหวัดกระบี่	คณะทำงาน
๒๕. สัสดีจังหวัดกระบี่	คณะทำงาน
๒๖. สรรพากรพื้นที่กระบี่	คณะทำงาน
๒๗. คลังจังหวัดกระบี่	คณะทำงาน
๒๘. ผู้อำนวยการโครงการชลประทานกระบี่	คณะทำงาน
๒๙. พาณิชยจังหวัดกระบี่	คณะทำงาน
๓๐. ผู้อำนวยการท่าอากาศยานกระบี่	คณะทำงาน
๓๑. ผู้อำนวยการสำนักงานเจ้าท่าภูมิภาค สาขากระบี่	คณะทำงาน
๓๒. พัฒนาการจังหวัดกระบี่	คณะทำงาน
๓๓. ผู้อำนวยการสำนักงานเขตพื้นที่การศึกษาประถมศึกษากระบี่	คณะทำงาน
๓๔. ประธานคณะกรรมการอาชีพศึกษาจังหวัดกระบี่กระบี่	คณะทำงาน
๓๕. สารวัตรสถานีตำรวจน้ำ ๑ กองกำกับการ ๙ กองบังคับการตำรวจน้ำกระบี่	คณะทำงาน
๓๖. ผู้อำนวยการศูนย์พัฒนาฝีมือแรงงานจังหวัดกระบี่	คณะทำงาน
๓๗. ผู้อำนวยการสำนักงานคุมประพฤติจังหวัดกระบี่	คณะทำงาน
๓๘. พลังงานจังหวัดกระบี่	คณะทำงาน
๓๙. วัฒนธรรมจังหวัดกระบี่	คณะทำงาน
๔๐. แรงงานจังหวัดกระบี่	คณะทำงาน
๔๑. ท้องถิ่นจังหวัดกระบี่	คณะทำงาน
๔๒. หัวหน้าอุทยานแห่งชาติทุกแห่งในพื้นที่จังหวัดกระบี่	คณะทำงาน
๔๓. นายอำเภอ ทุกอำเภอ	คณะทำงาน
๔๔. ผู้อำนวยการศูนย์รักษาความปลอดภัยทางทะเลฝั่งอันดามัน กองทัพเรือภาค ๓ เกาะลันตาน้อย	คณะทำงาน
๔๕. หัวหน้าศูนย์เรนทรจังหวัดกระบี่	คณะทำงาน
๔๖. ผู้อำนวยการสำนักงานคณะกรรมการกำกับและส่งเสริม การประกอบธุรกิจประกันภัยจังหวัดกระบี่	คณะทำงาน
๔๗. หัวหน้าสถานีอุตุนิยมวิทยากระบี่	คณะทำงาน
๔๘. ผู้อำนวยการการท่องเที่ยวแห่งประเทศไทย สำนักงานกระบี่	คณะทำงาน
๔๙. ท่องเที่ยวกีฬาจังหวัดกระบี่	คณะทำงาน
๕๐. ผู้จัดการการประปาส่วนภูมิภาค สาขากระบี่	คณะทำงาน
๕๑. ผู้จัดการการไฟฟ้าส่วนภูมิภาคจังหวัดกระบี่	คณะทำงาน
๕๒. โทรศัพทจังหวัดกระบี่	คณะทำงาน
๕๓. นายกเทศมนตรีเมืองกระบี่	คณะทำงาน
๕๔. ผู้อำนวยการสถานีวิทยุแห่งประเทศไทย จังหวัดกระบี่	คณะทำงาน
๕๕. นายกสมาคมธุรกิจท่องเที่ยวจังหวัดกระบี่	คณะทำงาน
๕๖. ผู้อำนวยการศูนย์เจ้าฟ้าจังหวัดกระบี่	คณะทำงาน
๕๗. ประธานมูลนิธิประชาชนดีสุขจังหวัดกระบี่	คณะทำงาน
๕๘. ประธานมูลนิธิกระบี่พิทักษ์ประชา	คณะทำงาน

- |   |                    |
|---|--------------------|
| ๕๙. นายกสมาคมวิทยุสมัครเล่นจังหวัดกระบี่                    | คณะทำงาน           |
| ๖๐. ผู้อำนวยการศูนย์ป้องกันและบรรเทาสาธารณภัย เขต ๑๘ ภูเก็ต | คณะทำงาน           |
| ๖๑. หัวหน้าสำนักงานป้องกันและบรรเทาสาธารณภัยจังหวัดกระบี่   | คณะทำงาน/เลขานุการ |

**อำนาจหน้าที่**

๑. อำนาจการ ควบคุม สนับสนุน และประสานการปฏิบัติการป้องกันและบรรเทาสาธารณภัย  
ในพื้นที่รับผิดชอบ

๒. จัดทำแผนปฏิบัติการตามความเสี่ยงภัยด้านต่าง ๆ ให้สอดคล้องกับแผนการป้องกันและบรรเทา  
สาธารณภัยจังหวัด

๓. กำหนดแนวทาง/การดำเนินการเพื่อลดความเสี่ยงจากสาธารณภัย การเตรียมพร้อมรับมือ  
กับสาธารณภัย การเตรียมพร้อมรับมือกับสาธารณภัยของกองอำนาจการป้องกันและบรรเทาสาธารณภัยจังหวัด  
กองอำนาจการป้องกันและบรรเทาสาธารณภัยอำเภอ และกองอำนาจการป้องกันและบรรเทาสาธารณภัย  
ขององค์กรปกครองส่วนท้องถิ่นแห่งพื้นที่

๔. เฝ้าระวัง ติดตาม ประเมินและวิเคราะห์สถานการณ์สาธารณภัย เมื่อเกิดหรือคาดว่าจะเกิด  
สาธารณภัยขึ้นในการจัดการสาธารณภัยระดับ ๒ ให้เสนอผู้อำนวยการจังหวัดจัดตั้งศูนย์บัญชาการเหตุการณ์  
จังหวัดขึ้น เพื่อเผชิญเหตุสาธารณภัยในพื้นที่

๕. รวบรวมและจัดทำคลังข้อมูลทรัพยากร ในการป้องกันและบรรเทาสาธารณภัยในพื้นที่จังหวัด

๖. ประสานความร่วมมือกับหน่วยงานต่าง ๆ ภาคเอกชน และจังหวัดข้างเคียง โดยให้และรับการ  
สนับสนุนทรัพยากร เพื่อช่วยเหลือในการป้องกันและบรรเทาสาธารณภัย

๗. ปฏิบัติหน้าที่อื่นใดตามที่ผู้มีอำนาจตามกฎหมายมอบหมาย

ทั้งนี้ ตั้งแต่บัดนี้เป็นต้นไป

สั่ง ณ วันที่ ๑๕ เดือน มิถุนายน พ.ศ. ๒๕๕๘



(นายทรงพล สวาสดิ์ธรรม)  
ผู้ว่าราชการจังหวัดกระบี่

## ภาคผนวก ข



คำสั่งกองอำนวยการป้องกันและบรรเทาสาธารณภัยจังหวัดกระบี่

ที่ ๐๐๒ /๒๕๖๕

เรื่อง จัดตั้งศูนย์ปฏิบัติการและศูนย์บัญชาการเหตุการณ์สาธารณภัยจังหวัดกระบี่

ด้วย ปัจจุบัน “ภัย” เป็นเรื่องที่มีความเกี่ยวข้องกับทุกภาคส่วน ซึ่งเกิดจาก “สาธารณภัยธรรมชาติ” และ “สาธารณภัยที่เกิดจากมนุษย์” และมีภัยที่เกิดขึ้นมาอย่างต่อเนื่อง เช่น ภัยจากเทคโนโลยีสารสนเทศ จึงควรเรียนรู้ร่วมกัน เพื่อให้สามารถช่วยกันสร้างสังคมที่มีความพร้อม โดยเสริมสร้างความตระหนักในการลดความเสี่ยงตั้งแต่ ก่อนเกิดภัย ขณะเกิดภัย และหลังเกิดภัย ใช้ทักษะการปฏิบัติงานในภาวะวิกฤติ ไม่ว่าจะเป็นการสังเกตการเปลี่ยนแปลงสภาวะแวดล้อม ก่อนเกิดเหตุการณ์ภัยพิบัติ รวมถึงการพัฒนาศักยภาพเครือข่ายการป้องกันและบรรเทาสาธารณภัยให้มีเอกภาพภายใต้มาตรฐานเดียวกัน เพื่อช่วยเหลือผู้ประสบภัยได้อย่างถูกต้องตามหลักปฏิบัติ เพื่อให้จังหวัดกระบี่ เป็นเมืองปลอดภัย (KRABI Safety City)

ดังนั้น เพื่อให้การเตรียมพร้อมในการป้องกันและแก้ไขปัญหาสาธารณภัย ของจังหวัดกระบี่ เป็นไปอย่างมีประสิทธิภาพ อาศัยอำนาจตามความในมาตรา ๑๕ และ ๑๖ แห่งพระราชบัญญัติป้องกันและบรรเทาสาธารณภัย พ.ศ. ๒๕๕๐ ให้ผู้ว่าราชการจังหวัดกระบี่เป็นผู้อำนวยการจังหวัด รับผิดชอบในการป้องกันและบรรเทาสาธารณภัยในเขตจังหวัด ประกอบแผนการป้องกันและบรรเทาสาธารณภัยแห่งชาติ พ.ศ.๒๕๖๔ - ๒๕๗๐ จึงมีคำสั่งกองอำนวยการป้องกันและบรรเทาสาธารณภัยจังหวัดกระบี่ ดังต่อไปนี้

๑. ให้ยกเลิกคำสั่งกองอำนวยการป้องกันและบรรเทาสาธารณภัยจังหวัดกระบี่ ที่ ๐๐๓/๒๕๖๕ ลงวันที่ ๒๔ พฤษภาคม พ.ศ. ๒๕๖๕

๒. จัดตั้งศูนย์ปฏิบัติการและศูนย์บัญชาการเหตุการณ์สาธารณภัย จังหวัดกระบี่ (Operation and Command Center) ณ ห้องประชุมเจ้าฟ้า และห้องประชุมพนมเบญจา ศาลากลางจังหวัดกระบี่ (หลังเก่า) เลขที่ ๕ เพื่อใช้เป็นศูนย์ปฏิบัติการและศูนย์บัญชาการเหตุการณ์สาธารณภัยจังหวัดกระบี่

๓. มีผู้ว่าราชการจังหวัดจังหวัดกระบี่ เป็นผู้บัญชาการเหตุการณ์ และมีคณะทำงานตามโครงสร้างศูนย์ปฏิบัติการและศูนย์บัญชาการเหตุการณ์สาธารณภัยจังหวัดกระบี่ ดังนี้

### ๓.๑ ที่ปรึกษา/ผู้เชี่ยวชาญ ประกอบด้วย

- |   |                        |
|---|------------------------|
| ๑) ผู้อำนวยการโครงการชลประทานจังหวัดกระบี่                        | ที่ปรึกษา/ผู้เชี่ยวชาญ |
| ๒) ผู้อำนวยการสถานีอุตุนิยมวิทยาจังหวัดกระบี่                     | ที่ปรึกษา/ผู้เชี่ยวชาญ |
| ๓) ผู้อำนวยการสำนักงานทรัพยากรธรรมชาติและสิ่งแวดล้อมจังหวัดกระบี่ | ที่ปรึกษา/ผู้เชี่ยวชาญ |

### ๓.๒ คณะทำงานส่วนอำนวยการและแผนงาน ประกอบด้วย

- |  |              |
|--|--------------|
| ๑) รองผู้ว่าราชการจังหวัดกระบี่ (นายสมชาย หาญภักดีปฏิมา) | หัวหน้าส่วนฯ |
| ๒) ปลัดจังหวัดกระบี่                                     | คณะทำงาน     |
| ๓) ผู้บังคับการกรมทหารราบที่ ๒ กองพลนาวิกโยธิน           | คณะทำงาน     |
| ๔) รองผู้อำนวยการรักษาความมั่นคงภายในจังหวัดกระบี่ (ท)   | คณะทำงาน     |
| ๕) ผู้บังคับการตำรวจภูธรจังหวัดกระบี่                    | คณะทำงาน     |

๖) หัวหน้า...

๖) รองผู้อำนวยการ ศร.ชล.กระบี่	คณะทำงาน
๗) หัวหน้าสำนักงานจังหวัดกระบี่	คณะทำงาน
๘) นายแพทย์สาธารณสุขจังหวัดกระบี่	คณะทำงาน
๙) พัฒนาสังคมและความมั่นคงของมนุษย์จังหวัดกระบี่	คณะทำงาน
๑๐) โยธาธิการและผังเมืองจังหวัดกระบี่	คณะทำงาน
๑๑) ประชาสัมพันธ์จังหวัดกระบี่	คณะทำงาน
๑๒) อุทสาหกรรมจังหวัดกระบี่	คณะทำงาน
๑๓) ผู้อำนวยการท่าอากาศยานกระบี่	คณะทำงาน
๑๔) ขนส่งจังหวัดกระบี่	คณะทำงาน
๑๕) ผู้อำนวยการสำนักงานเจ้าท่าภูมิภาค สาขากระบี่	คณะทำงาน
๑๖) ผู้อำนวยการแขวงทางหลวงกระบี่	คณะทำงาน
๑๗) ผู้อำนวยการแขวงทางหลวงชนบทกระบี่	คณะทำงาน
๑๘) ท้องเที่ยวและกีฬาจังหวัดกระบี่	คณะทำงาน
๑๙) ผู้อำนวยการสถานีอุตุนิยมวิทยาจังหวัดกระบี่	คณะทำงาน
๒๐) นายกองตรีการบริหารส่วนจังหวัดกระบี่	คณะทำงาน
๒๑) ผู้บังคับการกองพันทหารราบที่ ๑ กรมทหารราบที่ ๑๕	คณะทำงาน
๒๒) นายอำเภอ ทุกอำเภอ	คณะทำงาน
๒๓) ศึกษาธิการจังหวัดกระบี่	คณะทำงาน
๒๔) ท้องถิ่นจังหวัดกระบี่	คณะทำงาน
๒๕) ประมงจังหวัดกระบี่	คณะทำงาน
๒๖) คลังจังหวัดกระบี่	คณะทำงาน
๒๗) เกษตรและสหกรณ์จังหวัดกระบี่	คณะทำงาน
๒๘) หัวหน้าสำนักงานป้องกันและบรรเทาสาธารณภัยจังหวัดกระบี่	คณะทำงาน/เลขาธิการ

**หน้าที่**

๑. ดำเนินการติดตั้งวัสดุอุปกรณ์, แผนที่, เครื่องมือ, ระบบสื่อสาร, เทคโนโลยี  
เครือข่ายกล้องโทรทัศน์วงจรปิด (CCTV) และอุปกรณ์ต่างๆ เพื่อเป็นศูนย์กลางของสาธารณสุขจังหวัดกระบี่  
ในการติดต่อข่าวสารและสถานการณ์ วิเคราะห์แนวโน้มสถานการณ์ แจ้งเตือนภัย รวมทั้ง การประสานงาน  
กับหน่วยงานที่เกี่ยวข้องอย่างใกล้ชิด

๒. ควบคุม กำกับดูแล ประสานการปฏิบัติ ให้คำแนะนำ รวมถึงเตรียมความพร้อม  
ในการเฝ้าระวังป้องกันและแก้ไขปัญหาด้านสาธารณสุขในพื้นที่จังหวัดกระบี่ให้ทั่วถึง

๓. พิจารณาแก้ไขปัญหาเฉพาะหน้าและกำหนดแนวทางในการแก้ไขปัญหาต่าง ๆ  
ไว้ล่วงหน้า โดยประสานกับส่วนราชการที่เกี่ยวข้อง

๔. รับรายงานเหตุการณ์ โดยใช้ข่ายสื่อสารที่สะดวกรวดเร็วที่สุด เพื่อเสนอต่อ  
กองบัญชาการป้องกันและบรรเทาสาธารณภัยแห่งชาติ จนกว่าเหตุการณ์จะคลี่คลายสู่สภาวะปกติ แดลงข่าว  
กับสื่อมวลชนข้อเท็จจริงเกี่ยวกับการให้ความช่วยเหลือ ตลอดจนประชาสัมพันธ์ให้ประชาชนทราบ

๕. ติดตามสถานการณ์ วิเคราะห์แนวโน้มสถานการณ์แจ้งเตือนภัย รวบรวม  
ประสานข้อมูลและประเมินความต้องการและความจำเป็นในการสนับสนุนทรัพยากรในภาวะฉุกเฉิน รวมถึง  
จัดเตรียมเอกสารและวางแผนเผชิญเหตุ โดยใช้ข้อมูลที่ได้รับจากส่วนปฏิบัติการเป็นฐานดำเนินการ

๖. ดำเนินการตามที่ได้รับแจ้งจากศูนย์บัญชาการเหตุการณ์จังหวัดกระบี่ มอบหมาย  
และสั่งการ



<b>๓.๓ คณะทำงานส่วนปฏิบัติการ ประกอบด้วย</b>	
๑) รองผู้ว่าราชการจังหวัดกระบี่ (นายอนุวรรตน์ โหมดพิริง)	หัวหน้าส่วนฯ
๒) ผู้แทนผู้บังคับการตำรวจภูธรจังหวัดกระบี่	คณะทำงาน
๓) ผู้แทนปลัดจังหวัดกระบี่	คณะทำงาน
๔) ผู้แทนนายแพทย์สาธารณสุขจังหวัดกระบี่	คณะทำงาน
๕) ผู้แทนโยธาธิการและผังเมืองจังหวัดกระบี่	คณะทำงาน
๖) ผู้แทนรองผู้อำนวยการศูนย์อำนวยการรักษาผลประโยชน์ของชาติทางทะเลจังหวัดกระบี่	คณะทำงาน
๗) ผู้แทนผู้บังคับการกรมทหารราบที่ ๒ กองพลนาวิกโยธิน	คณะทำงาน
๘) ผู้แทนผู้บังคับการกองพันทหารราบที่ ๑ กรมทหารราบที่ ๑๕	คณะทำงาน
๙) ผู้แทนผู้อำนวยการโรงพยาบาลจังหวัดกระบี่	คณะทำงาน
๑๐) ผู้แทนผู้อำนวยการสำนักงานทรัพยากรธรรมชาติและสิ่งแวดล้อมจังหวัดกระบี่	คณะทำงาน
๑๑) ผู้แทนผู้อำนวยการท่าอากาศยานกระบี่	คณะทำงาน
๑๒) ผู้แทนผู้อำนวยการสำนักงานเจ้าท่าภูมิภาค สาขากระบี่	คณะทำงาน
๑๓) ผู้แทนผู้อำนวยการแขวงทางหลวงกระบี่	คณะทำงาน
๑๔) ผู้แทนขนส่งจังหวัดกระบี่	คณะทำงาน
๑๕) ผู้แทนผู้อำนวยการแขวงทางหลวงชนบทกระบี่	คณะทำงาน
๑๖) ผู้แทนท้องถิ่นจังหวัดกระบี่	คณะทำงาน
๑๗) ผู้แทนเกษตรและสหกรณ์จังหวัดกระบี่	คณะทำงาน
๑๘) ผู้แทนผู้อำนวยการโครงการชลประทานจังหวัดกระบี่	คณะทำงาน
๑๙) ผู้อำนวยการสถานีอุตุนิยมวิทยาจังหวัดกระบี่	คณะทำงาน
๒๐) เกษตรจังหวัดกระบี่	คณะทำงาน
๒๑) ผู้แทนประมงจังหวัดกระบี่	คณะทำงาน
๒๒) สารวัตรสถานีตำรวจน้ำ ๑ กองกำกับการ ๙ กองบังคับการตำรวจน้ำกระบี่	คณะทำงาน
๒๓) สารวัตรสถานีตำรวจท่องเที่ยว ๓ กองบังคับการตำรวจท่องเที่ยว	คณะทำงาน
๒๔) ผู้อำนวยการศูนย์ป้องกันและปราบปรามประมง เขต ๓ (กระบี่)	คณะทำงาน
๒๕) ผู้อำนวยการศูนย์รักษาความปลอดภัยทางทะเลฝั่งอันดามัน กองทัพเรือภาค ๓ เกาะสันตยาน้อย	คณะทำงาน
๒๖) หัวหน้าหน่วยอนุรักษ์ทรัพยากรทางทะเลและชายฝั่งจังหวัดกระบี่	คณะทำงาน
๒๗) ผู้บังคับกองร้อยตำรวจตระเวนชายแดน ที่ ๔๒๖	คณะทำงาน
๒๘) ผู้อำนวยการโรงไฟฟ้าภาคใต้ การไฟฟ้าฝ่ายผลิตแห่งประเทศไทย	คณะทำงาน
๒๙) ผู้แทนนายอำเภอ ทุกอำเภอ	คณะทำงาน
๓๐) หัวหน้าอุทยานแห่งชาติทุกแห่ง ในพื้นที่จังหวัดกระบี่	คณะทำงาน
๓๑) ผู้แทนนายกองค์การบริหารส่วนจังหวัดกระบี่	คณะทำงาน
๓๒) นายกเทศมนตรีเมืองกระบี่	คณะทำงาน

๓๓) ประธานมูลนิธิกระบี่พิทักษ์ประชา	คณะทำงาน
๓๔) ประธานกัญญมูลนิธิประชาสันติสุขกระบี่	คณะทำงาน
๓๕) ผู้อำนวยการศูนย์เจ้าฟ้าจังหวัดกระบี่	คณะทำงาน
๓๖) หัวหน้าฝ่ายป้องกันและปฏิบัติการ	
สำนักงานป้องกันและบรรเทาสาธารณภัยจังหวัดกระบี่	คณะทำงาน/เลขานุการ
๓๗) ป้องกันจังหวัดกระบี่	คณะทำงาน/ผู้ช่วยเลขานุการ

**มีหน้าที่**

๑. จัดเจ้าหน้าที่ปฏิบัติงานด้านติดตามข้อมูลพยากรณ์อากาศ และข้อมูล อุทกวิทยา และข้อมูลสาธารณภัยอื่นๆที่กระทบต่อประชาชนในพื้นที่ วิเคราะห์และประเมินสถานการณ์ สาธารณภัยที่เกิดหรืออาจจะเกิด และแจ้งเตือนภัยผ่านสื่อต่าง ๆ
๒. จัดเจ้าหน้าที่เฝ้าระวัง ตรวจสอบในพื้นที่เสี่ยงภัย และติดตามสถานการณ์น้ำตลอดจนสาธารณภัยอื่นๆ ที่กระทบต่อประชาชนในพื้นที่อย่างใกล้ชิด
๓. ดำเนินการติดตั้ง ควบคุม กำกับ ดูแลเครื่องมืออุปกรณ์ ยานพาหนะ และครุภัณฑ์กัญภัย รวมทั้งติดตั้ง ควบคุม กำกับ ดูแลเครื่องมืออุปกรณ์และระบบสื่อสารในการติดต่อประสานงานตามเครือข่ายต่าง ๆ
๔. บรรเทาและกัญภัย เพื่อให้สถานการณ์กลับคืนสู่สภาวะปกติโดยเร็ว
๕. อพยพช่วยเหลือผู้ประสบภัย ไปยังสถานที่ปลอดภัย วางแผนการจัดส่งเครื่องอุปโภคบริโภค ให้แก่ผู้ประสบภัยตามจุดต่าง ๆ อย่างทั่วถึง
๖. ซ่อมแซมระบบสาธารณูปโภค สาธารณูปการ เส้นทางคมนาคม ตลอดจนสิ่งก่อสร้างต่าง ๆ ที่เสียหาย เพื่อให้สามารถใช้งานได้ในปีเบื้องต้น
๗. ปฏิบัติหน้าที่อื่น ตามที่ผู้อำนวยการศูนย์บัญชาการเหตุการณ์จังหวัดกระบี่มอบหมาย

**๓.๔ คณะทำงานส่วนสนับสนุน**

๑) ปลัดจังหวัดกระบี่	หัวหน้าส่วนฯ
๒) นายกเหล่ากาชาดจังหวัดกระบี่	คณะทำงาน
๓) ผู้อำนวยการศูนย์ป้องกันและบรรเทาสาธารณภัย เขต ๑๘ ภูเก็ต	คณะทำงาน
๔) ผู้อำนวยการสำนักงานทรัพยากรน้ำ ภาค ๑๐	คณะทำงาน
๕) ผู้แทนหัวหน้าสำนักงานจังหวัดกระบี่	คณะทำงาน
๖) ผู้แทนนายแพทย์สาธารณสุขจังหวัดกระบี่	คณะทำงาน
๗) ผู้แทนคลังจังหวัดกระบี่	คณะทำงาน
๘) สรรพากรพื้นที่กระบี่	คณะทำงาน
๙) ผู้แทนพัฒนาสังคมและความมั่นคงของมนุษย์จังหวัดกระบี่	คณะทำงาน
๑๐) ผู้แทนศึกษาธิการจังหวัดกระบี่	คณะทำงาน
๑๑) ผู้แทนประชาสัมพันธ์จังหวัดกระบี่	คณะทำงาน
๑๒) ผู้แทนอุตสาหกรรมจังหวัดกระบี่	คณะทำงาน
๑๓) แรงงานจังหวัดกระบี่	คณะทำงาน
๑๔) สวัสดิการและคุ้มครองแรงงานจังหวัดกระบี่	คณะทำงาน

๑๕) จัดหา...

-๕-

- ๑๕) จัดหางานจังหวัดกระบี่ คณะทำงาน
- ๑๖) ประกันสังคมจังหวัดกระบี่ คณะทำงาน
- ๑๗) พัฒนาการจังหวัดกระบี่ คณะทำงาน
- ๑๘) ผู้แทนปศุสัตว์จังหวัดกระบี่ คณะทำงาน
- ๑๙) ผู้อำนวยการสำนักงานคณะกรรมการกำกับและส่งเสริมการประกอบธุรกิจประกันภัยจังหวัดกระบี่ คณะทำงาน
- ๒๐) ผู้แทนผู้จัดการการไฟฟ้าส่วนภูมิภาค จังหวัดกระบี่ คณะทำงาน
- ๒๑) ผู้แทนผู้จัดการการประปาส่วนภูมิภาค สาขากระบี่ คณะทำงาน
- ๒๒) โทรศัพท์จังหวัดกระบี่ คณะทำงาน
- ๒๓) ผู้แทนนายกองค์การบริหารส่วนจังหวัดกระบี่ คณะทำงาน
- ๒๔) ผู้แทนนายกเทศมนตรีเมืองกระบี่ คณะทำงาน
- ๒๕) นายกสมาคมโรงแรมจังหวัดกระบี่ คณะทำงาน
- ๒๖) นายกสมาคมธุรกิจท่องเที่ยวจังหวัดกระบี่ คณะทำงาน
- ๒๗) หัวหน้าฝ่ายสงเคราะห์ผู้ประสบภัย

สำนักงานป้องกันและบรรเทาสาธารณภัยจังหวัดกระบี่ คณะทำงาน/เลขานุการ

**หน้าที่**

๑. จัดหา และลงทะเบียน รับส่งทรัพยากรที่เข้ามาสนับสนุนการปฏิบัติงาน พร้อมทั้งติดตามสถานการณ์ปฏิบัติงานของทรัพยากรที่เข้ามาปฏิบัติงานในพื้นที่ รวมถึงการจัดหาทรัพยากรเพื่อสนับสนุนการปฏิบัติตามที่ได้รับการร้องขอ
๒. ดูแล จัดการสถานที่สำหรับการปฏิบัติงานของทุกหน่วยงานที่เข้ามาสนับสนุนการปฏิบัติพื้นที่ประสบสาธารณภัยจังหวัดกระบี่ รวมทั้งดูแลสาธารณูปโภคในพื้นที่ปฏิบัติงาน
๓. ปฏิบัติหน้าที่อื่น ตามที่ผู้อำนวยการศูนย์บัญชาการเหตุการณ์จังหวัดกระบี่ มอบหมาย

**๓.๕ คณะทำงานศูนย์ข้อมูลประชาสัมพันธ์ร่วม**

- ๑) ประชาสัมพันธ์จังหวัดกระบี่ หัวหน้าศูนย์ฯ
- ๒) ผู้อำนวยการวิทยุกระจายเสียงแห่งประเทศไทย จังหวัดกระบี่ คณะทำงาน
- ๓) นายสถานีวิทยุ อ.ส.ม.ท.กระบี่ คณะทำงาน
- ๔) สื่อมวลชนทุกแขนงในพื้นที่จังหวัดกระบี่ คณะทำงาน
- ๕) หัวหน้าฝ่ายยุทธศาสตร์และการจัดการสำนักงานป้องกันและบรรเทาสาธารณภัยจังหวัดกระบี่ คณะทำงาน
- ๖) ผู้ช่วยประชาสัมพันธ์จังหวัดกระบี่ คณะทำงาน/เลขานุการ

**มีหน้าที่**

๑. เป็นศูนย์กลางการแลกเปลี่ยนข้อมูลข่าวสาร ระหว่างส่วนราชการ หน่วยงานภาคเอกชนและสื่อมวลชน ประสานข้อมูลเหตุการณ์กับส่วนต่าง ๆ เผยแพร่ข้อมูลและประชาสัมพันธ์ข้อมูลข่าวสารที่ถูกต้อง กำหนดมาตรการ ป้องกัน ตอบโต้ข่าวลือ ข่าวอันเป็นเท็จ เพื่อให้เผยแพร่ข้อมูลเป็นเอกภาพ รวมทั้งปฏิบัติการทางจิตวิทยามวลชน
๒. ปฏิบัติหน้าที่อื่นตามที่ ผู้อำนวยการศูนย์บัญชาการเหตุการณ์จังหวัดกระบี่ มอบหมาย

### ๓.๖ ศูนย์ประสานการปฏิบัติ

#### ๓.๖.๑ หน่วยประสานงานพลเรือนทหาร

- ๑) รองผู้อำนวยการรักษาความมั่นคงภายในจังหวัดกระบี่(ท) หัวหน้าหน่วยฯ  
๒) กำลังพลที่ได้รับมอบหมาย ประจําหน่วย

#### มีหน้าที่

๑. ประสานการปฏิบัติทางทหารกับหน่วยทหารในพื้นที่ เพื่อสนับสนุนการปฏิบัติการให้กับศูนย์บัญชาการเหตุการณ์จังหวัด ในกรณีที่มีการร้องขอ และกรณีที่ต้อง  
๒. ปฏิบัติหน้าที่อื่นตามที่ ผู้บัญชาการเหตุการณ์จังหวัดกระบี่ มอบหมาย

#### ๓.๖.๒ หน่วยประสานการปฏิบัติทั่วไป

- ๑) หัวหน้าสำนักงานจังหวัดกระบี่ หัวหน้าหน่วยฯ  
๒) ผู้แทนนายกเหล่ากาชาดจังหวัดกระบี่ คณะทำงาน  
๓) จ่าจังหวัดกระบี่ คณะทำงาน  
๔) ผู้ช่วยหัวหน้าสำนักงานป้องกันและบรรเทาสาธารณภัยจังหวัดกระบี่ คณะทำงาน  
๕) เจ้าหน้าที่สำนักงานจังหวัดกระบี่ ที่ได้รับมอบหมาย คณะทำงาน/เลขานุการ

#### มีหน้าที่

๑. ประสานการปฏิบัติระหว่างหน่วยงานภาครัฐ ภาคเอกชน และภาคประชาสังคม เพื่อให้การช่วยเหลือผู้ประสบภัยเป็นไปอย่างทันท่วงที  
๒. ปฏิบัติหน้าที่อื่นตามที่ ผู้อำนวยการศูนย์บัญชาการเหตุการณ์จังหวัดกระบี่ มอบหมาย

๔. มอบอำนาจให้รองผู้ว่าราชการกระบี่ กำกับ ดูแล การป้องกันและบรรเทาสาธารณภัย ในท้องที่ อำเภอต่างๆ และมีหน่วยงานสนับสนุน ในการปฏิบัติการป้องกันและบรรเทาสาธารณภัยจังหวัดกระบี่ ตามแนบท้ายการแบ่งมอบพื้นที่ในการปฏิบัติการป้องกันและบรรเทาสาธารณภัยจังหวัดกระบี่

ทั้งนี้ การประสานการปฏิบัติจิตอาสาพระราชทาน เพื่อสนับสนุนการจัดการเหตุการณ์ในพื้นที่ ให้ประสานผ่านศูนย์อำนวยการจิตอาสาพระราชทานจังหวัดกระบี่ โดยมีปลัดจังหวัดกระบี่ ในฐานะเลขานุการศูนย์อำนวยการจิตอาสาพระราชทานจังหวัดกระบี่ เป็นผู้รับผิดชอบในการประสานการปฏิบัติ

ให้ผู้รับการแต่งตั้งปฏิบัติหน้าที่ เพื่อการป้องกันและบรรเทาสาธารณภัย ด้วยความวิริยะอุตสาหะ เต็มกำลังความสามารถ เพื่อให้เกิดความปลอดภัยในชีวิตและทรัพย์สินประชาชน

ทั้งนี้ ตั้งแต่บัดนี้เป็นต้นไป

สั่ง ณ วันที่ ๑๕ ตุลาคม พ.ศ. ๒๕๖๕

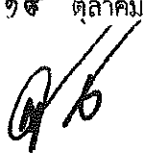
  
(นายหุติพงศ์ ศรีมาศย์)  
ผู้ว่าราชการจังหวัดกระบี่  
ผู้อำนวยการจังหวัด



ภาคผนวก ค  
รายละเอียดข้อมูลทรัพยากรเครื่องมือ เครื่องจักรกลสาธารณภัย

ลำดับ	หน่วยงาน/ชื่อ อปท	หัวหน้าหน่วย	โทรศัพท์มือถือ	อุปกรณ์ เครื่องมือ เครื่องใช้	จำนวน
๑	แขวงทางหลวงชนบทกระบี่	นายวีระ ยิ้มยิ้ม	๐๘-๙๗๒๙-๑๔๐๐	รถบรรทุกขนาดเล็ก (ตอนเดียว)	๒ คัน
				รถบรรทุกขนาดเล็ก (ตอนครึ่ง)	๒ คัน
				รถบรรทุกขนาดเล็ก (๒ ตอน)	๔ คัน
				รถบรรทุกขนาดเล็ก ๔ คัน	๓ คัน
				รถบรรทุกน้ำ ขนาด ๖,๐๐๐ ลิตร	๑ คัน
				รถบรรทุกเทท้าย ขนาด ๖ คัน ๖ ล้อ	๒ คัน
				รถบรรทุกขนาด ๖ คัน ๖ ล้อ	๑ คัน
				รถตัดหญ้าหลัง (JCB)	๑ คัน
				ขนาดเล็กไม่เกิน ๔ คัน	๑ คัน
				รถขุดค้ำไฮดรอลิค	๑ คัน
				รถแทรกเตอร์ (ตัดหญ้า)	๑ คัน
			หางลากพ่วงขานต่ำ	๑ คัน	
๒	กองร้อยตำรวจตระเวนชายแดน ที่ ๔๒๖	พ.ต.ท.ก้องภพ โพธิ์แสน	๐๙-๗๓๕๙-๒๘๗๙	รถบรรทุก ๖ ล้อ	๑ คัน
				เรือท้องแบนพร้อมเครื่อง	๑ ลำ
				เรือแม่กลู	๒ ลำ
๓	ศูนย์วิจัยและบำรุงสัตว์ป่ากระบี่	นายพรชัย สหวิศิษฐ์	๐๘-๒๒๕๓-๒๖๕๓	รถบรรทุก ๖ ล้อ	๑ คัน
				รถฟาร์มแทรกเตอร์	๒ คัน
๔	เขตรักษาพันธุ์สัตว์ป่าเขาประ บางคราม	นายชัยวัฒน์ สุคนธ์	๐๘-๙๘๗๓-๗๗๙๙	จนท.ขสป. เขาประบางคราม	๑๕ คน
				รถยนต์ ๔ ล้อ	๓ คัน
				รถบรรทุกน้ำ	๑ คัน
				รถกู้ชีพฉุกเฉิน	๑ คัน
๕	การไฟฟ้าส่วนภูมิภาค จังหวัดกระบี่	นายกิตติภพ พฤกษ์นันต์	๐๙-๔๔๙๗-๔๒๕๓	รถบรรทุก ไม่เกิน ๖ คัน	๔ คัน
				รถบรรทุก ไม่เกิน ๓ คัน	๔ คัน
				อุปกรณ์สื่อสาร วิทยุ	๑๙ เครื่อง
				เลื่อยโซยนต์	๓ ตัว
				รถยนต์ไม่เกิน ๗ คัน	๕ คัน
				รถยนต์ตัดถนน	๕ คัน
				รถกระเช้า	๒ คัน
๖	ท่าอากาศยานกระบี่	นายกิตติชัย สัจจลักษณ์	๐๙-๘๖๕๓-๒๘๙๔	รถดับเพลิง ปริมาณน้ำ ๕,๐๐๐ ลิตร	๓ คัน
				รถกู้ภัย	๑ คัน
				รถบรรทุกแผ่นปูพื้น	๒ คัน
๗	ศูนย์ป้องกันและปราบปราม ประมงทะเลกระบี่	นายอนันต์ หนามมานะ	๐๖-๓๒๑๗-๓๘๕๖ ๐-๗๕๖๒-๐๕๑๐	รถยนต์ราชการ (รถกระบะ ๔x๔)	๑ คัน
				รถยนต์ราชการ (รถกระบะ)	๑ คัน
				เรือยางท้องไฟเบอร์ พร้อมเทรลเลอร์	๑ คัน
				เรือยางท้องแบน พร้อมเทรลเลอร์	๑ คัน
				เสื้อชูชีพ	๒๐ ตัว
			พวงชูชีพ	๔ ชุด	

ลำดับ	หน่วยงาน/ชื่อ อปท	หัวหน้าหน่วย	โทรศัพท์มือถือ	อุปกรณ์ เครื่องมือ เครื่องใช้	จำนวน
๘	ทรัพยากรธรรมชาติ และสิ่งแวดล้อมจังหวัดกระบี่	นายกัตติพงษ์ สุนทรวร	๐๘-๑๗๕๒-๐๐๒๗	รถบรรทุกน้ำ ขนาด ๖,๐๐๐ ลิตร	๒ คัน
				เชื้อเพลิงดีเซล	
				รถบรรทุก ๖ ล้อ เชื้อเพลิงดีเซล	๓ คัน
				รถบรรทุก ๖ ล้อ พร้อมเครน เชื้อเพลิงดีเซล	๑ คัน
				เครื่องสูบน้ำขนาด ๒ นิ้ว (๗.๗ แรงม้า)	๗ เครื่อง
				อัตราการสูบ ๖๐๐ ลิตร/นาที	
				เครื่องสูบน้ำขนาด ๓ นิ้ว (๖.๕ แรงม้า)	๕ เครื่อง
				อัตราการสูบ ๙๓๐ ลิตร/นาที	
				เครื่องสูบน้ำขนาด ๑๐ นิ้ว อัตราสูบ	๑ เครื่อง
				๖๐๐ ลบ.ม./ชม.	
				เครื่องสูบน้ำขนาด ๑๒ นิ้ว อัตราสูบ	๑๒ เครื่อง
				๑,๖๐๐ ลบ.ม./ชม.	
				เครื่องสูบน้ำขนาด ๓๐ นิ้ว อัตราสูบ	๔ เครื่อง
				๕,๔๐๐ ลบ.ม./ชม.	
		นายปิยวัฒน์ สุนทร	๐๘-๙๘๗๓-๗๗๔๙	รถยนต์ขับเคลื่อน ๔ ล้อ	๓ คัน
				รถบรรทุกน้ำ	๑ คัน
				รถกู้ชีพ	๑ คัน
		นายวิช แจงใจ	๐๘-๑๖๙๓-๓๕๓๕	บุคลากรและเจ้าหน้าที่	๘๑ คน
				เสื้อชูชีพ	๕๐ ตัว
				ชุดอุปกรณ์ดำน้ำ	๑๐ ชุด
				ชุดเวชภัณฑ์	๑ ชุด
				รถบรรทุก ๔ ล้อ	๙ คัน
				เรือไฟเบอร์กลาส ๑๙ ฟุต	๑๑ ลำ
				เรือไฟเบอร์กลาส ๒๔ ฟุต	๑ ลำ
				เรือขนาด ๓๐ ฟุต	๑ ลำ
				เครื่องอัดอากาศ	๓ เครื่อง
				นักประดาน้ำ/กู้ภัยอาสา	๓๓ คน
		นายชัยพฤกษ์ วีระวงษ์	๐๘-๙๖๔๖-๙๘๕๒	รถยนต์บรรทุก (ดีเซล) ขนาด ๑ ตัน	๒ คัน
				รถกระบะกู้ชีพฉุกเฉิน ขับเคลื่อน ๔ ล้อ	๑ คัน
				ชุดปฐมพยาบาล เปล เชือก อุปกรณ์สำหรับ	๕ ชุด
				ติดต่อสื่อสาร	
				เรือยนต์ตรวจการณ์ เครื่องยนต์ขนาด	๑ ลำ
				๒๐๐ แรงม้า ๒ เครื่องยนต์ ๔ จังหวะ	
				ขนาด ๓๒ ฟุต	
				เรือยางท้องแข็ง ขนาด ๕.๒๐	๑ ลำ
				เครื่องยนต์ ๙๐ แรงม้า	
				เรือคายัค แบบ ๒ ที่นั่ง พร้อมไม้พาย ๒ เล่ม	๒ ลำ
				เรือยาง เครื่องยนต์ติดท้ายเรือ	๑ ลำ
				ขนาด ๔๐ แรงม้า ๒ จังหวะ	
				รถยนต์บรรทุก (ดีเซล) ขนาด ๑ ตัน	๒ คัน

ลำดับ	หน่วยงาน/ชื่อ อปท	หัวหน้าหน่วย	โทรศัพท์มือถือ	อุปกรณ์ เครื่องมือ เครื่องใช้	จำนวน	
๙	โรงไฟฟ้าภาคใต้	นายสมเกียรติ ช้อยเสรีสุทธิ	๐-๗๕๖๑-๕๕๐๐	รถบรรทุก ๖ ล้อใหญ่	๒ คัน	
				รถบรรทุก ๖ ล้อเทท้าย	๑ คัน	
				รถบรรทุก ๖ ล้อเล็ก	๑ คัน	
				รถบรรทุกน้ำ ๖ ล้อ	๑ คัน	
				รถบรรทุกติดเครน ๖ ล้อ	๑ คัน	
				รถ JCB	๑ คัน	
				รถตักล้อยาง	๑ คัน	
๑๐	อุทยานแห่งชาติธารโบกขรณี	นายศิริวัฒน์ สบสาย	๐-๗๕๖๘-๑๐๙๖	ถังออกซิเจนเคลื่อนที่	๑ ถัง	
				ห่วงยาง	๑ อัน	
				เสื้อชูชีพ	๑๐ ตัว	
				ชุดช่วยหายใจแบบบีบมือ	๒ ชุด	
				เครื่องกระตุ้นหัวใจไฟฟ้า	๔ ชุด	
				๐๘-๕๗๙๒-๓๕๔๗+A๑๒๐:๑๓๒	๑ ชุด	
				เครื่องวัดอุณหภูมิปลายนิ้ว	๒ ชุด	
				ชุดเปลเคลื่อนย้ายผู้บาดเจ็บ	๓ ชุด	
				กระเป๋าปฐมพยาบาล	๓ ชุด	
				ชุดตามแขน ตามขา	๒ ชุด	
				วิทยุสื่อสาร	๑๐ เครื่อง	
				รถกระบะกู้ชีพฉุกเฉิน	๑ คัน	
				รถราชการ	๓ คัน	
				๑๑	อุทยานแห่งชาติ เขาพนมเบญจา	นายเขมชาติ ช่วยเมือง
๐-๗๕๘๕-๕๒๑๖	รถยนต์ราชการ	๑ คัน				
	ชุดปฐมพยาบาล	๑ ชุด				
	เสื้อชูชีพ	๑๖ ตัว				
	เชือกช่วยชีวิต	๓ เส้น				
	เปลสนาม	๒ อัน				
	เครื่องกระตุกหัวใจอัตโนมัติ AED	๑ เครื่อง				
	เสื้อสะท้อนแสง	๑๒ ตัว				
	ห่วงชูชีพ	๕ ห่วง				
	๑๒	สำนักงานทางหลวงชนบท ที่ ๑๔ (กระบี่)	นายดำรงศักดิ์ คงช่วย			
				รถเกี่ยดินขนาดใหญ่	๑	
รถดล้อเหล็กสันสะเทือนขับเคลื่อนด้วยตัวเอง				๑		
รถหัวลาก				๑		
หางลาก				๑		
รถบรรทุกเทท้าย				๑		
รถชุดตัดไฮโดรลิก				๑		
๑๓	ที่ทำการปกครองจังหวัดกระบี่	นายธานี หะกิมะสาและ	๐๘-๙๙๗๓-๙๘๑๕	รถบรรทุก (บลย) ๖ ล้อ	๑	
				เสื้อชูชีพ	๖๐	
				เรือท้องแบน	๑	

ลำดับ	หน่วยงาน/ชื่อ อปท	หัวหน้าหน่วย	โทรศัพท์มือถือ	อุปกรณ์ เครื่องมือ เครื่องใช้	จำนวน
๑๔	ชลประทานกระบี่	นายวีระ เพ็งทอง	๐๘-๖๖๘๒-๒๒๙๙	รถบรรทุก ๒ ตัน	๑
				รถบรรทุก ๖ ตัน ดิตเครน	๑
				รถฟาร์มแทรกเตอร์	๑
				รถบรรทุก ๑๐ ล้อ	๕
				รถแม็คโคร	๓
				รถบรรทุกน้ำ ๑๐ ล้อ	๑
				เครื่องสูบน้ำ ๘ นิ้ว	๑
๑๕	ร.๑๕ พับ.๑	พ.อ.ธนวัฒน์ สายสกุลรัตน์	๐๘-๙๐๔๕-๐๕๕๙	รถยนต์บรรทุกน้ำ ขนาด ๖,๐๐๐ ลิตร	๑
				รถ.ดับเพลิง	๑
				รถส.ขนาดใหญ่	๑
				รถส.ขนาดเล็ก	๑
				รยบ.๒ ๑/๒ ตัน (เอ็ม ๓๕)	๑
				รยบ.๒ ๑/๒ ตัน (FTS)	๒
				รยบ.ขนาดกลาง (๖ตัน)	๑
				รยบ.ขนาดเบา ๔X๔ แบบ ๕๑	๒
				รยบ.ขนาดเบา ๔X๔ แบบ ๕๐	๓
				รถคว่ำสนาม ชนิด ๖ ล้อ	๑
				เลื่อยโซ่พิ	๓๕
				เลื่อยสะทอนแสง	๑๒
				เลื่อยมือ	๑๒
				เปล สนาม	๑๐
				ขวาน	๖
				โยทะกา	๖
๑๖	สำนักงานทางหลวงที่ ๑๗	นายทรงยศินทร์ ชนพาทิพย์	๐๖-๕๗๘๙-๙๔๙๕	รถบรรทุกเครื่องจักร ๑๐ ล้อ	๑
				รถชุดไฮดรอลิคตีนตะขาค ขนาด ๑๒ ตัน	๑
				รถชุดไฮดรอลิคล้อยาง ขนาด ๕.๕ ตัน	๑
				รถตักหน้า-ชุดหลังขับเคลื่อน ๔ ล้อ	๑
				รถเกลี่ย ขนาดแรงม้า ๑๒๐ แรงม้า	๑
				รถบดสันสะเทือนล้อหน้าเหล็กล้อหลังยางขนาด ไม่น้อยกว่า ๓ ตัน	๑
				รถฟาร์มแทรกเตอร์ ขนาด ๕๐ แรงม้า	๑
				รถยกกระเช้า ขนาดยกได้สูง ๑๒ เมตร	๑
๑๗	แขวงทางหลวงกระบี่	นายณัฐชนน จันทร์คง	๐๖-๔๓๙๗-๘๕๓๖	รถบริการอัดฉีด	๑
				รถปิคอัพ	๒
				รถบรรทุก ๖ ล้อ ดิตเครน	๒
๑๘	สำนักงานเจ้าท่าภูมิภาค สาขากระบี่	นายมานะ นวลหวาน	๐-๗๕๖๑-๒๖๖๙	เรือยนต์ตรวจการณ์ "เจ้าท่า ๑๘๙"	๑
				เรือยนต์ตรวจการณ์ "เจ้าท่า ๒๙๔"	๑
				รถยนต์ตู้ นก ๓๓๓ กระบี่	๑
				รถยนต์ ๔ ประตู	๒



ลำดับ	หน่วยงาน/ชื่อ อปท	หัวหน้าหน่วย	โทรศัพท์มือถือ	อุปกรณ์ เครื่องมือ เครื่องใช้	จำนวน
๑๙	อบจ.กระบี่	นายสมศักดิ์ กิตติธรรกุล	๐๘-๑๘๙๕-๑๙๕๗	รถบรรทุกท้าย ๑๐ ล้อ	๑๑ คัน
	อ.เมืองกระบี่		๐-๗๕๖๐-๐๒๙๗	รถแบคโฮ	๔ คัน
				รถบดล้อเหล็ก	๔ คัน
				รถบรรทุกน้ำ ขนาด ๑๒,๐๐๐ ลิตร	๔ คัน
				รถบรรทุกน้ำ ขนาด ๖,๐๐๐ ลิตร	๒ คัน
				รถเกรดเดอร์	๔ คัน
				รถพยาบาล	๒ คัน
				เรือตรวจการณ์ (speedboat)	๓ ลำ
				เรือยางท้องแข็งตรวจการณ์	๑ ลำ
				รถกระเช้า	๑ คัน
				รถเทรลเลอร์พร้อมเครน	๑ คัน
				รถสุขาเคลื่อนที่	๑ คัน
				วิทยุสื่อสาร	๓๐ เครื่อง
				กำลังพลปฏิบัติงานด้านการป้องกัน และบรรเทาสาธารณภัย	๕๐ คน
๒๐	ทม.กระบี่	พ.ต.อ. สมเด็จ สุขการ	๐๘ ๑๖๗๖ ๐๐๖๓	รถบรรทุกน้ำดับเพลิง	๓ คัน
	อ.เมืองกระบี่			รถดับเพลิง	๒ คัน
				รถกระบะตรวจการณ์	๓ คัน
				เครื่องสูบน้ำขนาดหาม	๒ เครื่อง
				ไคโวก	๒ เครื่อง
				เครื่องเลื่อยยนต์	๓ ตัว
				เรือยนต์ปูดำ	๑ ลำ
๒๑	อบต.ไสไทย	นายหรรษา หงษ์ฟ้า	๐๘-๑๓๒๖-๗๐๕๐	รถบรรทุกน้ำเอนกประสงค์ช่วยดับเพลิง	๒ คัน
	อ.เมืองกระบี่			รถพยาบาล	๑ คัน
				รถยนต์ ๔ ประตู	๖ คัน
				รถยนต์ ๒ ประตู	๑ คัน
				รถกระเช้าไฟฟ้า	๑ คัน
				เลื่อยยนต์	๓ เครื่อง
				เครื่องกำเนิดไฟฟ้า ขนาด ๕ กิโลวัตต์	๑ เครื่อง
				เครื่องสูบน้ำ	๑ เครื่อง
๒๒	ทต.กระบี่น้อย	นายวัฒนรงค์ เนื้อเกลี้ยง	๐๘-๖๐๖๐-๐๐๖๐	เครื่องสูบน้ำ ขนาดท่อ ๓ นิ้ว	๒ เครื่อง
	อ.เมืองกระบี่		๐-๗๕๖๕-๒๗๗๙	เครื่องเลื่อยยนต์	๑ เครื่อง
				รถกระเช้า	๑ คัน
				รถบรรทุกน้ำ	๑ คัน
๒๓	อบต.เขาคราม	นายอรุณ ภูมิภมร	๐๘-๑๖๗๗-๑๐๒๓	รถบรรทุกน้ำ ขนาด ๕,๐๐๐ ลิตร	๑ คัน
	อ.เมืองกระบี่		๐-๗๕๖๙-๔๑๖๕		
๒๔	อบต.คลองยาง	นายสุทธิพงษ์ ป่าไทน	๐๙-๖๙๕๒-๘๖๗๑	รถบรรทุกน้ำ	๑ คัน
	อ.เกาะลันตา			หมายเลขทะเบียน ๖๕๙๑๓๖ กระบี่	
				รถกระเช้า	๑ คัน

ลำดับ	หน่วยงาน/ชื่อ อบท	หัวหน้าหน่วย	โทรศัพท์มือถือ	อุปกรณ์ เครื่องมือ เครื่องใช้	จำนวน
				รถกระบะเข้า	๑ คัน
				หมายเลขทะเบียน ๘๑-๑๙๔๙ กระบะปี	
				รถกระบะ อบต. สีดำ	๑ คัน
				หมายเลขทะเบียน กง ๒๑๖๗ กระบะปี	
				รถบรรทุกขยะ	๑ คัน
				หมายเลขทะเบียน ๘๑-๐๙๔๙ กระบะปี	
				วิทยุสื่อสาร	๑๐ เครื่อง
๒๕	ทต.เกาะลันตาใหญ่	นายภิมล ยิ่งยืน	๐๘-๓๑๘๑-๕๑๓๕	รถดับเพลิง ๒,๐๐๐ ลิตร	๑ คัน
	อ.เกาะลันตา			รถบรรทุกน้ำเอนกประสงค์ ๖,๐๐๐ ลิตร	๑ คัน
				รถบรรทุกกระบะเข้าไฟฟ้า	๑ คัน
				รถปิกอัพ ๔ ประตู	๒ คัน
				รถปิกอัพตอนเดียว	๑ คัน
				รถตู้	๑ คัน
				เครื่องสูบน้ำการเกษตร	๑ เครื่อง
				วิทยุสื่อสาร	๑๕ เครื่อง
				เลื่อยยนต์	๑ เครื่อง
๒๖	อบต.พรุเตียว	นายพีรเดช เวชกุล	๐-๑๒๘๕-๗๖๙๙	รถกระบะ	๒ คัน
	อ.เขาพนม			รถ ๖ ล้อ ติดตั้งเครนไฮดรอลิก	๑ คัน
				รถ ๖ ล้อ แบบเทท้าย	๑ คัน
				รถกระบะ	๑ คัน
				รถบรรทุกน้ำเอนกประสงค์	๑ คัน
				ขนาด ๑๒,๐๐๐ ลิตร	
๒๗	อบต.โคกหาร	นายวัชรารุช ชัยชิต	๐๘-๖๒๗๐-๒๔๗๓	รถกระบะ ๒ ประตู	๑ คัน
	อ.เขาพนม			รถกระบะ ๔ ประตู	๒ คัน
๒๘	อบต.สินปุน	นายไพรัตน์ ทองจิตต์	๐๘-๐๖๙๗-๑๘๐๕	รถบรรทุก ๖ ล้อ แบบเทท้าย	๑ คัน
	อ.เขาพนม			รถปิกอัพ	๑ คัน
				เรือท้องแบน	๒ ลำ
				เครื่องรับ-ส่งวิทยุ (ประจำที่)	๓ เครื่อง
				เครื่องรับ-ส่งวิทยุ (มือถือ)	๘ เครื่อง
				เสื้อชูชีพ	๓๐ ตัว
				เครื่องช่วยหายใจ	๔ เครื่อง
				เสื้อสะท้อนแสง	๒๐ ตัว
				กรวย	๒๐ อัน
				เลื่อยโซยนต์	๑ เครื่อง
				เชือกโรยตัว	๕๐ เส้น
				เชือกถักยถางน้ำ	๕๐ เส้น
				กระบองไฟ	๑๐ อัน
				แผงกันจราจร	๔ คัน

ลำดับ	หน่วยงาน/ชื่อ อบท	หัวหน้าหน่วย	โทรศัพท์มือถือ	อุปกรณ์ เครื่องมือ เครื่องใช้	จำนวน	
๒๙	อบต.เขาดิน อ.เขาพนม	นายบุญภาส ชี้อตรง	๐๘-๕๘๕๗-๑๕๗๔	รถยนต์สำนักปลัด	๑ คัน	
				รถยนต์กองช่าง	๑ คัน	
				รถยนต์กองการศึกษา	๑ คัน	
				รถยนต์รับ-ส่งนักเรียน	๑ คัน	
				รถบรรทุกน้ำขนาด ๖,๐๐๐ ลิตร	๑ คัน	
				เรือยนต์	๑ ลำ	
๓๐	อบต.ตลิ่งชัน อ.เหนือคลอง	นายชาญชัย สิทธิสาร	๐๘-๑๗๙๗-๔๘๒๑	รถบรรทุกน้ำ ขนาด ๖,๐๐๐ ลิตร	๑ คัน	
				รถยนต์ส่วนบุคคล	๑ คัน	
				รถกระบะ	๑ คัน	
๓๑	อบต.ห้วยยูง อ.เหนือคลอง	นายปรีชา ใจเย็น	๐๘-๙๙๐๘-๙๑๐๐	รถยนต์ขับเคลื่อน ๔ ล้อ	๒ คัน	
๓๒	อบต.ดินแดง อ.ลำทับ	นายวิวัติ ตัดสมัย (นายก ทต.)	๐๘-๙๘๖๗-๙๕๗๓	-	-	
๓๓	อบต.ดินอุดม อ.ลำทับ	นายศรชัย อินทร์ฤทธิ์	๐๘-๑๗๘๘-๖๐๕๘	เครื่องรับ-ส่งวิทยุ	๓ เครื่อง	
๓๔	อบต.ลำทับ อ.ลำทับ	นายสัมพันธ์ วรินทร์เวช	๐๘-๕๘๕๘-๐๕๕๘	รถยนต์ส่วนบุคคล	๒ คัน	
				เครื่องดับเพลิง	๓๐ เครื่อง	
				เครื่องดับเพลิง CO๒	๒ คัน	
				กรวยจราจร	๒๐ อัน	
				กระบอกไฟ	๑๐ อัน	
				บันไดเอกประสงค์	๑ อัน	
๓๕	ทต.ลำทับ อ.ลำทับ	นายเรืองฤทธิ์ เพชรสุก	๐๙-๗๙๒๔-๐๘๕๕	รถยนต์บรรทุกน้ำอเนกประสงค์	๑ คัน	
					๑๒,๐๐๐ ลิตร	
					รถกระบะ	๑ คัน
					รถยนต์บรรทุก ๖ ล้อ	๑ คัน
					เครื่องสูบน้ำ ขนาด ๒ นิ้ว	๑ เครื่อง
					เครื่องเลื่อยโซ่ยนต์ ขนาด ๒ แรงม้า	๒ เครื่อง
					วิทยุสื่อสาร ชนิดมือถือ	๕ เครื่อง
					เครื่องดับเพลิง ชนิดผงเคมีแห้ง	๒๐ เครื่อง
					บันไดดับเพลิง	๑ อัน
					เสื้อชูชีพ	๑๕ ตัว
		รถประชาสัมพันธ์	๑ คัน			
๓๖	ทต.ห้วยน้ำขาว อ.คลองท่อม	นายวิเวก มิวดี (นายก ทต.) ๐๘-๑๗๘๗-๖๗๑๕		รถกระบะเข้าบรรทุกเหต้าย	๑ คัน	
				รถชุดตัดไฮดรอลิค	๑ คัน	
				รถบรรทุกน้ำอเนกประสงค์	๑ คัน	
				รถยนต์ตอนเดียว กระบะหลัง	๑ คัน	
				(มีเครื่องกระจายเสียง)		
				รถยนต์ ๔ ประตู กระบะหลัง	๑ คัน	
๓๗	อบต.เขาใหญ่	นายเจริญ เทพณรงค์		วิทยุสื่อสาร	๑๓ เครื่อง	

ลำดับ	หน่วยงาน/ชื่อ อปท	หัวหน้าหน่วย	โทรศัพท์มือถือ	อุปกรณ์ เครื่องมือ เครื่องใช้	จำนวน
๓๗	อบต.เขาใหญ่	นายเจริญ เทพณรงค์		วิทยุสื่อสาร	๑๓ เครื่อง
	อ.อ่าวลึก	(นายก อบต.)		เลื่อยโซ่ยนต์ขนาดกลาง	๑ เครื่อง
				รถบรรทุกน้ำ	๑ คัน
๓๘	อบต.แหลมสัก	นายอนันต์ เจ้าทรัพย์	๐๘-๑๐๙๐-๔๒๓๓	รถกระเช้า	๑ คัน
	อ.อ่าวลึก			รถบรรทุกน้ำ	๑ คัน
				เครื่องเลื่อยโซ่ยนต์	๒ เครื่อง
				มีดพร้า	๒ ด้าม
๓๙	ทต.แหลมสัก	นายกมล บุญธีระเลิศ	๐๘-๑๖๗๖-๓๔๕๖	รถบรรทุกน้ำ ขนาด ๖,๐๐๐ ลิตร	๑ คัน
	อ.อ่าวลึก			รถบรรทุกน้ำ ขนาด ๑๐,๐๐๐ ลิตร	๑ คัน
				รถ JCB ตักหน้าชุดหลัง	๑ คัน
				รถกระเช้า	๑ คัน
				ถังดับเพลิง	๒๐ ถัง
				สายส่งน้ำ ๒๐ เมตร	๘ เส้น
				รถดั้ม ๖ ล้อ	๑ คัน
				เลื่อยโซ่ยนต์	๑ เครื่อง
๔๐	ทต.อ่าวลึกใต้	นายนवर สังก์แก้ว	๐๖-๕๙๗๘-๘๙๘๘	รับดับเพลิง ขนาด ๔,๐๐๐ ลิตร	๒ คัน
	อ.อ่าวลึก			รถบรรทุกน้ำ ขนาด ๑๐,๐๐๐ ลิตร	๒ คัน
				รถพยาบาล/กู้ชีพ	๑ คัน
				รถบรรทุก ๖ ล้อ กองข้าง	๑ คัน
				รถบรรทุก ๖ ล้อ กองสาธารณสุข	๒ คัน
				รถขุดตัก JCB	๑ คัน
				เครื่องสูบน้ำ ขนาด ๑๒ แรง	๑ เครื่อง
				เครื่องสูบน้ำ ขนาด ๙ แรง	๒ เครื่อง
				อุปกรณ์สื่อสาร	๑๐ ชุด
				เลื่อยโซ่ยนต์	๑ เครื่อง
๔๑	ทต.ปลายพระยา	นายสุพจน์ บุญยั้ง	๐๙-๓๗๘๓-๕๔๒๒	รถบรรทุกน้ำ ขนาด ๑๐,๐๐๐ ลิตร	๑ คัน
	อ.ปลายพระยา			รถบรรทุกน้ำ ขนาด ๖,๐๐๐ ลิตร	๑ คัน
				รถบรรทุกน้ำ ขนาด ๕,๐๐๐ ลิตร	๑ คัน
				เรือแคนู	๕ ลำ
				เรือท้องแบน	๒ ลำ
				เรือไฟเบอร์พร้อมเครื่องยนต์	๑ ลำ
				เรือไฟเบอร์	๑ ลำ
				รถบรรทุก ๖ ล้อ	๑ คัน
				เครื่องสูบน้ำ ชนิดเครื่องยนต์เบนซิน	๑ เครื่อง
				ขนาด ๔ นิ้ว	
				เครื่องสูบน้ำ ชนิดจุ่มน้ำ ขนาด ๒ นิ้ว	๑ เครื่อง
				เครื่องสูบน้ำแบบไฟฟ้า ขนาด ๖ นิ้ว	๑ เครื่อง
				อุปกรณ์สื่อสาร (โทรศัพท์)	๑ เครื่อง

ลำดับ	หน่วยงาน/ชื่อ อปท	หัวหน้าหน่วย	โทรศัพท์มือถือ	อุปกรณ์ เครื่องมือ เครื่องใช้	จำนวน
				เลื่อยโซ่ยนต์	๓ เครื่อง
				รถยนต์ตรวจการณ์	๑ คัน
				รถตู้ตรวจการณ์	๑ คัน
				เสื้อชูชีพ	๑๐ ตัว
				ชุดผจญเพลิง	๑๐ ชุด

### ภาคผนวก ง ผังการติดต่อสื่อสาร หมายเลขโทรศัพท์ในการประสานงาน

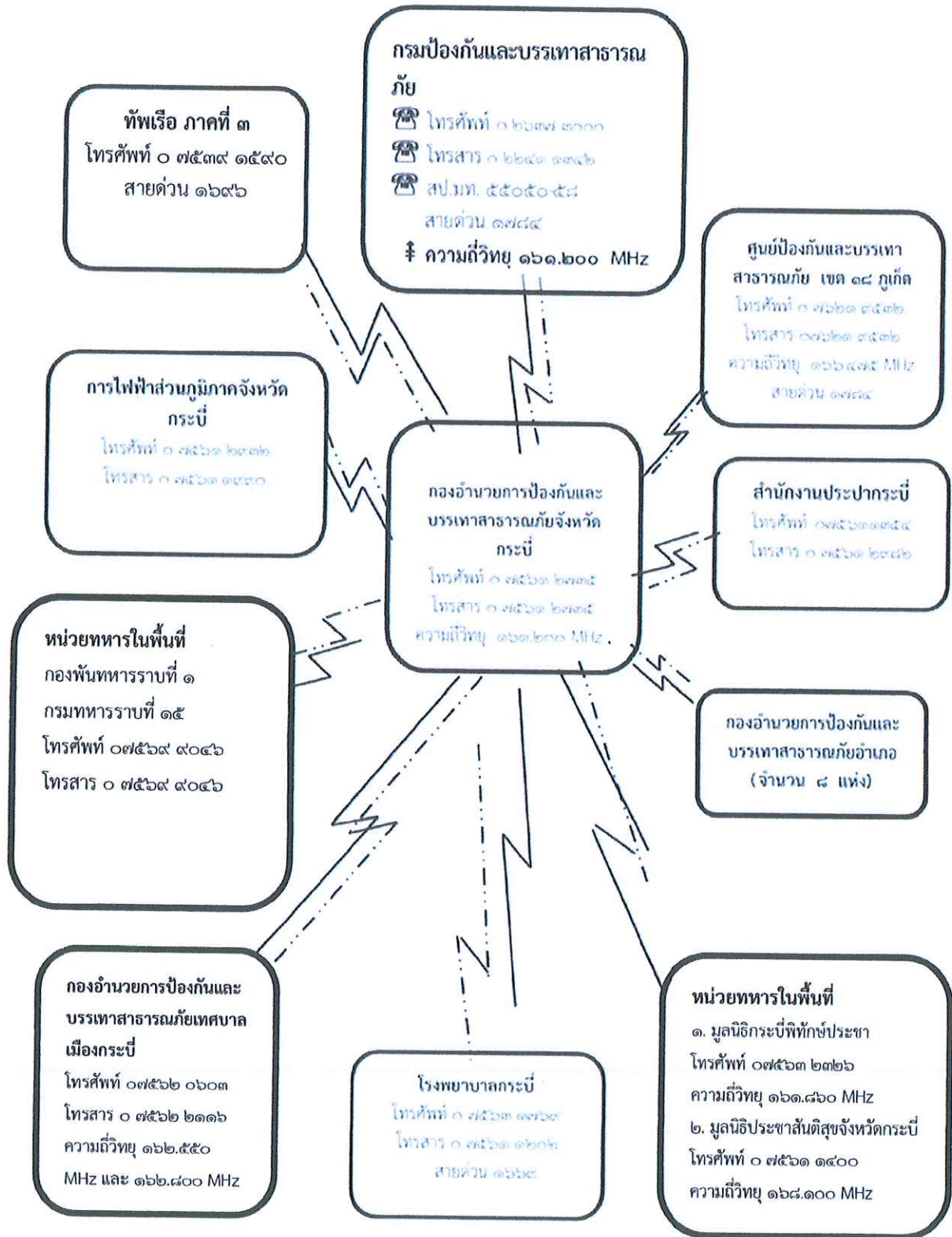

ภาคผนวก จ

บัญชีรายชื่อบุคลากรหน่วยงานราชการ รัฐวิสาหกิจ ภาคเอกชน และหมายเลขโทรศัพท์

ชื่อ - สกุล	ตำแหน่ง	หน่วยงาน	หมายเลขโทรศัพท์
<b>กระทรวงมหาดไทย</b>			
นายภาสกร บุญญลักษม์	ผู้ว่าราชการจังหวัดกระบี่	สำนักปลัดกระทรวงมหาดไทย	๐๘ ๙๒๐๓ ๐๔๘๔ ๐ ๗๕๖๑ ๑๓๑๒
นางบุษบา บุญญลักษม์	นายกเหล่ากาชาดจังหวัดกระบี่	จังหวัดกระบี่	๐๘ ๑๗๖๘ ๓๗๙๗ ๐ ๗๕๖๑ ๑๓๑๒
นายสมชาย หาญภักดีปฏิมา	รองผู้ว่าราชการจังหวัดกระบี่	สำนักปลัดกระทรวงมหาดไทย	๐๘ ๙๒๐๓ ๔๐๙๐ ๐ ๗๕๖๑ ๐๖๑๑
นายอนุวรรตน์ โหมดพิริง	รองผู้ว่าราชการจังหวัดกระบี่	สำนักปลัดกระทรวงมหาดไทย	๐๘ ๙๒๐๓ ๐๘๗๐ ๐ ๗๕๖๑ ๑๐๕๕
พ.อ.สมบัติ สืบห้วม	รอง ผอ.รมน.จังหวัดกระบี่	กอ.รมน.จังหวัดกระบี่	๐๙ ๕๕๙๒ ๖๑๔๕ ๐ ๗๕๖๑ ๑๐๓๙
นายธานี หะยิมะสาและ	ปลัดจังหวัดกระบี่	ที่ทำการปกครองจังหวัดกระบี่	๐๘ ๙๙๗๓ ๙๘๑๕ ๐ ๗๕๖๑ ๑๓๑๔
นายศักรินทร์ ปุรินทรภิบาล	หัวหน้าสำนักงานจังหวัดกระบี่	สำนักงานจังหวัดกระบี่	๐๘ ๙๒๐๓ ๔๐๙๐ ๐ ๗๕๖๑ ๑๑๔๔
นายสังัด พิซพันธ์ุ	พัฒนาการจังหวัดกระบี่	สำนักงานพัฒนาชุมชนจังหวัดกระบี่	๐๘ ๔๘๗๔ ๐๖๐๓ ๐ ๗๕๖๑ ๑๐๖๖
นายชูชีพ ประกอบชาติ	เจ้าพนักงานที่ดินจังหวัดกระบี่	สำนักงานที่ดินจังหวัดกระบี่	๐๖ ๕๕๔๙ ๙๑๕๑ ๐ ๗๕๖๑ ๑๒๖๐
นางจรรุรัตน์ สกุลดี	โยธาธิการและผังเมืองจังหวัดกระบี่	สำนักงานโยธาธิการและผังเมืองจังหวัดกระบี่	๐๘ ๙๒๐๔ ๘๖๐๑๐ ๐ ๗๕๖๑ ๑๙๔๓
นายกิตติพนธ์ วุฒิวงศ์	หัวหน้าสำนักงานป้องกันและบรรเทาสาธารณภัยจังหวัดกระบี่	สำนักงานป้องกันและบรรเทาสาธารณภัยจังหวัด	๐๘ ๙๙๖๙ ๖๗๑๗ ๐ ๗๕๖๑ ๒๗๓๕
นายสาโรจน์ ไชยมาตร	ท้องถิ่นจังหวัดกระบี่	สำนักงานส่งเสริมการปกครองท้องถิ่นจังหวัด	๐๘ ๙๙๗๙ ๖๐๑๑ ๐ ๗๕๖๑ ๑๘๙๙
นายสุวิทย์ สุริยะวงศ์	นายอำเภอเมืองกระบี่	ที่ทำการปกครองอำเภอเมืองกระบี่	๐๘ ๑๘๖๗ ๐๐๓๖ ๐ ๗๕๖๑ ๑๓๔๐
นายไพศาล ศรีเทพ	นายอำเภอคลองท่อม	ที่ทำการปกครองอำเภอคลองท่อม	๐๘ ๑๘๖๗ ๐๐๕๒ ๐ ๗๕๗๐ ๒๗๘๑
นายนพรัตน์ ศรีพรหม	นายอำเภอเกาะลันตา	ที่ทำการปกครองอำเภอเกาะลันตา	๐๘ ๑๘๖๗ ๐๐๖๒ ๐ ๗๕๖๘ ๕๖๖๖
นายเศวตฉัตร สุวรรณรัตน์	นายอำเภอเหนือคลอง	ที่ทำการปกครองอำเภอเหนือคลอง	๐๘ ๑๘๖๗ ๐๐๘๐ ๐ ๗๕๖๙ ๑๔๗๑
นายนิรันดร์ ปราบอักษร	นายอำเภอเขาพนม	ที่ทำการปกครองอำเภอเขาพนม	๐๘ ๑๘๖๗ ๐๐๔๕ ๐ ๗๕๖๘ ๙๔๕๕
นายขภูมิ สำลี	นายอำเภออ่าวลึก	ที่ทำการปกครองอำเภออ่าวลึก	๐๘ ๑๘๖๗ ๐๐๓๖ ๐ ๗๕๖๘ ๑๓๖๑

ชื่อ - สกุล	ตำแหน่ง	หน่วยงาน	หมายเลขโทรศัพท์
นายศรณัฐ รักรงค์	นายอำเภอปลายพระยา	ที่ทำการปกครองอำเภอ ปลายพระยา	๐๘ ๑๘๖๗ ๐๐๔๒ ๐ ๗๕๖๘ ๗๐๘๔
นายเอกฉัตร สัจจะพันธ์	นายอำเภอลำทับ	ที่ทำการปกครองอำเภอลำ ทับ	๐๘ ๑๘๖๗ ๐๐๖๙ ๐ ๗๕๖๔ ๓๕๐๘
นายสมโภช เพ็ชรสุทธิ	จำจังหวัดกระบี่	ที่ทำการปกครองจังหวัด กระบี่	๐๘ ๑๘๓๑ ๔๑๖๓ ๐ ๗๕๖๑ ๒๒๕๕
นายภูเมศ ไกรทอง	ป้องกันจังหวัดกระบี่	ที่ทำการปกครองจังหวัด กระบี่	๐๖ ๓๑๘๗ ๐๖๙๓ ๐ ๗๕๖๑ ๒๘๖๓
นางพจนา เต็มทอง	เสมียนตราจังหวัดกระบี่	ที่ทำการปกครองจังหวัด กระบี่	๐๘ ๑๗๕๓ ๓๒๒๐ ๐ ๗๕๖๑ ๑๑๐๑
นายมณฑิพย์ นำพา	ปลัดอำเภอหัวหน้ากลุ่มงานบริหารงาน ปกครอง	ที่ทำการปกครองอำเภอ เมืองกระบี่	๐๙ ๒๒๘๐ ๙๑๗๓ ๐ ๗๕๖๑ ๑๓๔๐
นายจักร เพชรมณี	ปลัดอำเภอหัวหน้ากลุ่มงานบริหารงาน ปกครอง	ที่ทำการปกครองอำเภอ คลองท่อม	๐๖ ๓๑๘๗ ๐๖๗๔ ๐ ๗๕๗๐ ๒๗๘๑
นายเฉลิมพันธ์ ยศเมฆ	ปลัดอำเภอหัวหน้ากลุ่มงานบริหารงาน ปกครอง	ที่ทำการปกครองอำเภอลำ ทับ	๐๖ ๓๑๘๗ ๐๖๘๔ ๐ ๗๕๖๔ ๓๕๐๘
นายสุธี ศิริเดช	ปลัดอำเภอหัวหน้ากลุ่มงานบริหารงาน ปกครอง	ที่ทำการปกครองอำเภอ เหนือคลอง	๐๖ ๓๑๘๗ ๐๖๙๘ ๐ ๗๕๖๙ ๑๔๗๑
นายอิทธิเชษฐ์ โภคินธวัช	ปลัดอำเภอหัวหน้ากลุ่มงานบริหารงาน ปกครอง	ที่ทำการปกครองอำเภอ เขาพนม	๐๖ ๓๑๘๗ ๐๖๖๓ ๐ ๗๕๖๘ ๙๔๕๕
นายศักดิ์ สีสแดง	ปลัดอำเภอหัวหน้ากลุ่มงานบริหารงาน ปกครอง (อ.เกาะลันตา)	ที่ทำการปกครองอำเภอ เกาะลันตา	๐๖ ๑๔๑๗ ๒๓๙๙ ๐ ๗๕๖๘ ๔๒๑๙
นางนันทิชา เกิดแก้ว	ปลัดอำเภอหัวหน้ากลุ่มงานบริหารงาน ปกครอง (อ.อ่าวลึก)	ที่ทำการปกครองอำเภอ อ่าวลึก	๐๙ ๒๒๘๐ ๙๒๑๑ ๐ ๗๕๖๘ ๑๓๕๙
นายทรงลักษณ์ เองฉ้วน	ปลัดอำเภอหัวหน้ากลุ่มงานบริหารงาน ปกครอง (อ.ปลายพระยา)	ที่ทำการปกครองอำเภอ ปลายพระยา	๐๖ ๓๑๘๗ ๐๖๗๗ ๐ ๗๕๖๘ ๗๐๘๔
<b>ผู้บริหารองค์กรปกครองส่วนท้องถิ่น</b>			
นายสมศักดิ์ กิตติธรรกุล	นายกองค์การบริหารส่วนจังหวัดกระบี่	องค์การบริหารส่วนจังหวัด กระบี่	๐๘ ๑๘๙๕ ๑๙๔๗ ๐ ๗๕๖๐๐๒๙๗
พ.ต.อ. สมเด็จ สุขการ	นายกเทศมนตรีเมืองกระบี่	เทศบาลเมืองกระบี่	๐๘ ๑๖๗๖ ๐๐๖๓ ๐ ๗๕๖๑ ๑๑๑๑
<b>กระทรวงกลาโหม</b>			
พ.อ.วสันต์ บุญประเสริฐ	สัสดีจังหวัดกระบี่	สำนักงานสัสดีจังหวัดกระบี่	๐๘ ๑๔๙๖ ๓๐๕๙ ๐ ๗๕๖๑ ๑๗๙๔
พ.อ.ธวัชชัย สายสกุลรัตน์	ผู้บังคับกองพันทหารราบที่ ๑ กรมทหารราบที่ ๑๕	กองพันทหารราบที่ ๑ กรมทหารราบที่ ๑๕	๐๘ ๙๐๔๕ ๐๕๕๙ ๐ ๗๕๗๐ ๒๗๗๖
น.อ.สุรัชย์ ตันเจริญ	ผู้บังคับการกรมทหารราบที่ ๒ กองพลนาวิกโยธิน	กรมทหารราบที่ ๒ กอง พลนาวิกโยธิน	๐๙ ๖๙๔๙ ๓๕๓๖ ๐ ๗๕๖๐ ๐๑๖๐



ชื่อ - สกุล	ตำแหน่ง	หน่วยงาน	หมายเลขโทรศัพท์
น.ท.มานพ สืบสาย	ผู้บังคับหน่วยรักษาความปลอดภัยทางทะเล กองทัพเรือที่ ๓ (เกาะลันตาน้อย)	หน่วยรักษาความปลอดภัยทางทะเล กองทัพเรือที่ ๓ (เกาะลันตาน้อย)	๐๘ ๔๓๓๕ ๘๕๓๘ ๐ ๗๕๖๘ ๔๘๐๗
<b>กระทรวงเกษตรและสหกรณ์</b>			
นายเกียรติศักดิ์ นารีเลิศ	เกษตรและสหกรณ์จังหวัดกระบี่	สำนักงานเกษตรและสหกรณ์จังหวัดกระบี่	๐๙ ๔๕๗๘ ๖๑๑๑ ๐ ๗๕๖๒ ๒๒๒๓
นายปัญญา แหวดี	ปลุสสัตว์จังหวัดกระบี่	สำนักงานปลุสสัตว์จังหวัดกระบี่	๐๘ ๑๖๗๐ ๓๑๑๒ ๐ ๗๕๖๑ ๑๗๙๑
นายประเสริฐ ณ นคร	สหกรณ์จังหวัดกระบี่	สำนักงานสหกรณ์จังหวัดกระบี่	๐๖ ๓๒๕๙ ๑๖๙๑ ๐ ๗๕๖๖ ๓๕๘๐
นายชำนาญ นุ่นดำ	เกษตรจังหวัดกระบี่	สำนักงานเกษตรจังหวัดกระบี่	๐๘ ๑๘๙๔ ๘๒๐๒
นายเจริญไชย ศรีสุวรรณ	ประมงจังหวัดกระบี่	สำนักงานประมงจังหวัดกระบี่	๐๙ ๘๐๑๕ ๖๕๐๘ ๐ ๗๕๖๑๑๗๙๙
นายรุ่งโรจน์ สถาพร	ปฏิรูปที่ดินจังหวัดกระบี่ (รก)	สำนักงานปฏิรูปที่ดินจังหวัดกระบี่	๐๘ ๑๓๘๖ ๐๔๒๘ ๐ ๗๕๖๖ ๓๕๖๒
นายวิระ เพ็งทอง	ผอ.โครงการชลประทานกระบี่	โครงการชลประทานกระบี่	๐๘ ๖๖๘๒ ๒๒๙๙ ๐ ๗๕๖๑ ๒๘๘๐
นายอนันต์ ฆามาณะ	ผอ.ศูนย์ป้องกันและปราบปรามประมงทะเล เขต ๓ (กระบี่)	ศูนย์ป้องกันและปราบปรามประมงทะเล	๐๙ ๘๔๒๐ ๗๖๓๕ ๐ ๗๕๖๒ ๐๕๑๐
นายธีรวัฒน์ จริตงาม	ผอ.ศูนย์วิจัยและพัฒนาการเพาะเลี้ยงสัตว์น้ำกระบี่ เขต ๔ กระบี่	ศูนย์วิจัยและพัฒนาการเพาะเลี้ยงสัตว์น้ำกระบี่	๐๘ ๘๗๖๕ ๓๓๙๕ ๐ ๗๕๖๖ ๒๐๖๐
นายคชาธาร พลรงค์	ผอ.การยางแห่งประเทศไทยจังหวัดกระบี่	การยางแห่งประเทศไทยจังหวัดกระบี่	๐๘ ๓๗๗๖ ๒๗๖๘ ๐ ๗๕๖๑ ๑๙๑๒
<b>กระทรวงสาธารณสุข</b>			
นพ.พพน ดีไชยเศรษฐ	นายแพทย์สาธารณสุขจังหวัดกระบี่	สำนักงานสาธารณสุขจังหวัดกระบี่	๐ ๗๕๖๑ ๑๐๑๒๓ ๐๘ ๑๙๗๘ ๑๒๒๓
นพ.สุรัตน์ ตันติทวีวรกุล	ผู้อำนวยการโรงพยาบาลกระบี่	โรงพยาบาลกระบี่	๐๘ ๑๕๖๙ ๔๓๓๓ ๐ ๗๕๖๒ ๖๗๐๐
นพ.นิเวศน์ อังสุมาลี	ผู้อำนวยการโรงพยาบาลคลองท่อม	โรงพยาบาลคลองท่อม	๐๘ ๗๘๘๕ ๙๑๔๐ ๐ ๗๕๖๔ ๐๓๒๐๑
นพ.ธีรวัฒน์ สฤกมานนท์	รก.ผู้อำนวยการโรงพยาบาลอ่าวลึก	โรงพยาบาลอ่าวลึก	๐๘ ๙๔๗๕ ๕๖๔๘ ๐ ๗๕๖๑ ๙๑๐๖ ๘
นพ.ธีระเดช ชนะกุล	ผู้อำนวยการโรงพยาบาลเขาพนม	โรงพยาบาลเขาพนม	๐๘ ๙๗๓๙ ๕๘๙๘ ๐ ๗๕๖๘ ๙๑๑๐
นพ.วิรัช สนิเมือง	ผู้อำนวยการโรงพยาบาลเกาะลันตา	โรงพยาบาลเกาะลันตา	๐๘ ๐๕๓๗ ๖๗๑๕ ๐ ๗๕๖๙ ๗๑๐๐
นพ.ประเสริฐ ชาญประสานกิจ	ผู้อำนวยการโรงพยาบาลลำทับ	โรงพยาบาลลำทับ	๐๘ ๒๒๘๗ ๗๘๗๗ ๐ ๗๕๖๔ ๓๒๕๕๖

ชื่อ - สกุล	ตำแหน่ง	หน่วยงาน	หมายเลขโทรศัพท์
นพ.ณัฐพงษ์ ดุงาม	ผู้อำนวยการโรงพยาบาลปลายพระยา	โรงพยาบาลปลายพระยา	๐๘ ๗๕๑๙ ๕๗๗๑ ๐ ๗๕๖๘ ๗๑๒๕
นพ.ณัฐพล เหมทานนท์	ผู้อำนวยการโรงพยาบาลเหนือคลอง	โรงพยาบาลเหนือคลอง	๐๘ ๑๔๘๘ ๘๔๒๖ ๐ ๗๕๖๓ ๖๕๙๖๘
พ.ญ.ดวงพร เกาทอง	ผู้อำนวยการโรงพยาบาลเกาะพีพี	โรงพยาบาลเกาะพีพี	๐๘ ๑๕๙๘ ๙๙๑๕ ๐๘ ๖๔๗๖ ๙๔๒๐
นายก้อเดช ยะลา	สาธารณสุขอำเภอเมืองกระบี่	สำนักงานสาธารณสุข อำเภอเมืองกระบี่	๐๘ ๑๓๗๐ ๖๑๕๒ ๐ ๗๕๖๒ ๑๑๐๙
นายวิทยา พูลเกิด	สาธารณสุขอำเภอเกาะลันตา	สำนักงานสาธารณสุข อำเภอเกาะลันตา	๐๙ ๘๗๒๗ ๕๓๑๙ ๐ ๗๕๖๘ ๔๕๘๗
นายพิพัฒน์ ทูธโร	สาธารณสุขอำเภอเขาพนม	สำนักงานสาธารณสุข อำเภอเขาพนม	๐๘ ๑๗๓๗ ๐๑๕๖ ๐ ๗๕๖๘ ๙๕๐๘
นายวรกิติ ราห์มิม	สาธารณสุขอำเภอคลองท่อม	สำนักงานสาธารณสุข อำเภอคลองท่อม	๐๘ ๑๙๗๘ ๖๓๕๗ ๐ ๗๕๖๙ ๙๐๓๓
นายสัญญา รักษารัตน์	สาธารณสุขอำเภออ่าวลึก	สำนักงานสาธารณสุข อำเภออ่าวลึก	๐๘ ๑๕๓๕ ๘๕๒๖ ๐ ๗๕๖๘ ๑๓๖๑
นายสาโรช หนูพงษ์	สาธารณสุขอำเภอปลายพระยา	สำนักงานสาธารณสุข อำเภอปลายพระยา	๐๘ ๙๘๖๘ ๑๘๕๘ ๐ ๗๕๖๘ ๗๓๓๒
นายอัครเดช เสี่ยง่อง	สาธารณสุขอำเภอลำทับ	สำนักงานสาธารณสุข อำเภอลำทับ	๐๘ ๗๒๗๑ ๐๕๒๑ ๐ ๗๕๖๔ ๓๖๐๘
นายอำนาจ ห้วยลึก	สาธารณสุขอำเภอเหนือคลอง	สำนักงานสาธารณสุข อำเภอเหนือคลอง	๐๘ ๖๒๘๐ ๒๖๒๓ ๐ ๗๕๖๓ ๖๓๐๐
<b>กระทรวงพาณิชย์</b>			
นางวิภารัตน์ ภูเก้าล้วน	พาณิชย์จังหวัดกระบี่	สำนักงานพาณิชย์จังหวัด กระบี่	๐๙ ๓๑๒๔ ๙๒๔๖ ๐ ๗๕๖๖ ๓๓๔๐ ๑
นางศิริรัชณี พิษมงคล	ผอ.คณะกรรมการกำกับและส่งเสริมการ ประกอบธุรกิจประกันภัย จังหวัดกระบี่	คณะกรรมการกำกับและ ส่งเสริมการประกอบธุรกิจ	๐๘ ๑๖๗๗ ๓๕๙๑ ๐ ๗๕๖๖ ๓๕๙๑
<b>กระทรวงอุตสาหกรรม</b>			
นายวิชรินทร์ ไชยานุพงศ์	อุตสาหกรรมจังหวัดกระบี่	สำนักงานอุตสาหกรรม จังหวัดกระบี่	๐๘ ๖๑๔๑ ๓๔๓๕ ๐ ๗๕๖๑ ๒๙๙๘
<b>กระทรวงวัฒนธรรม</b>			
นายโกมาต แป้นเกิด	วัฒนธรรมจังหวัดกระบี่	สำนักงานวัฒนธรรม จังหวัดกระบี่	๐๘ ๙๙๗๓ ๙๘๓๖ ๐ ๗๕๖๒ ๓๙๖๖
<b>กระทรวงศึกษาธิการ</b>			
นายสมชาติ ไกรแก้ว	ผู้อำนวยการสำนักเขตพื้นที่การศึกษา ประถมศึกษากระบี่	สำนักเขตพื้นที่การศึกษา ประถมศึกษากระบี่	๐ ๗๕๖๑ ๑๑๘๒
นายอาคม สุชาติพงษ์	ศึกษาธิการจังหวัดกระบี่	ศึกษาธิการจังหวัดกระบี่	๐ ๗๕๘๑ ๙๘๑๙
นายอาทิตย์ บิลสัน	ผู้อำนวยการโรงเรียนเมืองกระบี่	โรงเรียนเมืองกระบี่	๐ ๗๕๖๖ ๓๖๔๖
นายปรีชา จันทรประดิษฐ์	รองอธิการบดีสถาบันบัณฑิตศึกษาประจำ วิทยาเขตกระบี่	สถาบันบัณฑิตศึกษาประจำ วิทยาเขตกระบี่	๐๘ ๑๙๖๓ ๑๖๕๐ ๐ ๗๕๖๖ ๓๖๓๘

ชื่อ - สกุล	ตำแหน่ง	หน่วยงาน	หมายเลขโทรศัพท์
นายกิตติ วิชัยดิษฐ	ผู้อำนวยการโรงเรียนอำมาตย์พานิชนุกูล	โรงเรียนอำมาตย์พานิชนุกูล	๐๘ ๙๙๗๑ ๘๙๙๖ ๐ ๗๕๖๑ ๑๑๘๑
<b>กระทรวงแรงงาน</b>			
นางนิรมล หมั่นจิตร	แรงงานจังหวัดกระบี่	สำนักงานแรงงานจังหวัด กระบี่	๐๘ ๑๕๙๘ ๙๕๒๐ ๐ ๗๕๖๑ ๒๖๕๕
นายฉลาดวิทย์ ประเทืองมาศ	สวัสดิการและคุ้มครองแรงงานจังหวัดกระบี่	สำนักงานสวัสดิการและ คุ้มครองแรงงานจังหวัด	๐๘ ๑๙๒๘ ๕๒๑๐ ๐ ๗๕๖๑ ๑๙๙๗
น.ส.อรสิริ ศิวโรจน์	จัดหางานจังหวัดกระบี่	สำนักงานจัดหางานจังหวัด กระบี่	๐๘ ๙๙๒๔ ๔๕๘๗ ๐ ๗๕๖๒ ๑๑๑๒
นางสาวสุมณฑา ผลคง	ประกันสังคมจังหวัดกระบี่	สำนักงานประกันสังคม จังหวัดกระบี่	๐๘ ๑๙๒๓ ๖๗๑๗ ๐ ๗๕๖๖ ๓๖๒๓
นายวิระ อุ่นอก	ผอ.ศูนย์พัฒนาฝีมือแรงงานจังหวัดกระบี่	ศูนย์พัฒนาฝีมือแรงงาน จังหวัดกระบี่	๐๘ ๕๕๘๓ ๘๕๗๑ ๐ ๗๕๖๒ ๓๗๘๑๒
<b>กระทรวงพัฒนาสังคมและความมั่นคงของมนุษย์</b>			
นายศิริ ศรีเหมชัยกุล	พัฒนาสังคมและความมั่นคงของมนุษย์ จังหวัดกระบี่	พัฒนาสังคมและความ มั่นคงของมนุษย์จังหวัด	๐๘ ๕๕๘๓ ๘๕๗๑ ๐ ๗๕๖๒ ๓๗๘๑๒
<b>กระทรวงคมนาคม</b>			
นายณัฐชนน จันทร์คง	ผอ.แขวงทางหลวงกระบี่	แขวงทางหลวงกระบี่	๐๙ ๒๒๕๐ ๔๐๒๐ ๐ ๗๕๖๒๑ ๑๑๙๑
นายวิระ ยิ้มแย้ม	ผอ.สนง.ทางหลวงชนบทจังหวัดกระบี่	สำนักงานทางหลวงชนบท จังหวัดกระบี่	๐๙ ๕๕๑๘ ๐๕๑๖ ๐ ๗๕๘๑ ๙๘๐๘
นายกิตติชัย สัจจลักษณ์	ผู้อำนวยการท่าอากาศยานกระบี่	ท่าอากาศยานกระบี่	๐๙ ๘๖๕๓ ๒๘๙๔ ๐ ๗๕๗๐ ๑๗๔๓-๔
นายเสน่ห์ บัวงาม	ขนส่งจังหวัดกระบี่	สำนักงานขนส่งจังหวัด กระบี่	๐๘ ๒๒๗๒ ๕๓๓๕ ๐ ๗๕๖๑ ๒๘๕๗
นายมานะ นวลหวาน	ผู้อำนวยการสำนักเจ้าท่าภูมิภาค สาขากระบี่	สำนักเจ้าท่าภูมิภาค สาขา กระบี่	๐๘ ๑๗๓๗ ๗๘๑๙ ๐ ๗๕๖๑ ๒๖๖๙
<b>กระทรวงการคลัง</b>			
นางสาวลักขณา สุภาพ	คลังจังหวัดกระบี่	สำนักงานคลังจังหวัดกระบี่	๐๖ ๕๕๑๓ ๓๒๖๙ ๐ ๗๕๖๑ ๑๑๓๑
นายพิสิษฐ์ พัชรธีรสิทธิ์	สรรพากรพื้นที่กระบี่	สำนักงานสรรพากรพื้นที่ กระบี่	๐๘ ๑๓๗๐ ๕๙๗๐ ๐ ๗๕๖๖ ๓๖๓๐
นายถาวร บุญพุด	ธนารักษ์พื้นที่กระบี่	สำนักงานธนารักษ์พื้นที่ กระบี่	๐๖ ๔๙๓๖ ๐๑๑๔ ๐ ๗๕๖๑ ๑๓๓๒
นางสันธิ์ ไพรัตน์กร	นายด่านศุลกากรกระบี่	ด่านศุลกากรกระบี่	๐๙ ๐๙๐๘ ๘๐๔๙ ๐ ๗๕๖๒ ๐๙๕๐
นางสุภา เอี่ยมโอภาส	สรรพสามิตจังหวัดกระบี่	สำนักงาน สรรพสามิต จังหวัดกระบี่	๐ ๗๕๖๒ ๓๖๖๓
<b>พลังงานจังหวัดกระบี่</b>			
นายกำพู เพชรอำมรงค์	พลังงานจังหวัดกระบี่	สำนักงานพลังงานจังหวัด กระบี่	๐๘ ๙๙๗๓ ๒๗๘๗ ๐ ๗๕๖๒ ๓๗๒๗

ชื่อ - สกุล	ตำแหน่ง	หน่วยงาน	หมายเลขโทรศัพท์
<b>กระทรวงการท่องเที่ยวและกีฬา</b>			
นายสุรพันธ์ จรณโยธิน	ท่องเที่ยวและกีฬาจังหวัดกระบี่	สำนักงานการท่องเที่ยวและกีฬาจังหวัดกระบี่	๐๙ ๓๕๘๑ ๕๓๖๓ ๐ ๗๕๖๖ ๓๒๔๖
นายอะหมาน หมัดอะด้า	ผู้อำนวยการสำนักงานการท่องเที่ยวแห่งประเทศไทย สำนักงานกระบี่	สำนักงานการท่องเที่ยวแห่งประเทศไทย	๐๘ ๑๕๙๗ ๖๙๐๑ ๐ ๗๕๖๖ ๒๑๖๓
<b>สำนักนายกรัฐมนตรี</b>			
น.อ.ศักดิ์สม ประดิษฐ์	รอง ผู้อำนวยการศูนย์อำนวยการรักษาผลประโยชน์ของชาติทางทะเลจังหวัดกระบี่ (ศรชล.)	ศูนย์อำนวยการรักษาผลประโยชน์ของชาติทางทะเลจังหวัดกระบี่	๐๙ ๘๘๓๔ ๕๒๙๓
นายจิรวัดน์ ปลอดวงค์	ประชาสัมพันธ์จังหวัดกระบี่	สำนักงานประชาสัมพันธ์จังหวัดกระบี่	๐๖ ๓๖๒๘ ๙๑๕๓ ๐ ๗๕๖๒ ๒๖๑๑
นางสาวสุดา ราพิงนิตย์	ผอ.วิทยุกระจายเสียงแห่งประเทศไทย จังหวัดกระบี่	วิทยุกระจายเสียงแห่งประเทศไทย จังหวัดกระบี่	๐๙ ๒๒๔๖ ๘๖๒๔ ๐ ๗๕๖๑ ๑๐๓๓
นางสาวโรจนา บุญชูวงศ์	นายสถานีวิทยุ อ.ส.ม.ท.จังหวัดกระบี่	สถานีวิทยุ อ.ส.ม.ท.จังหวัดกระบี่	๐๙ ๔๔๘๐ ๓๐๗๐ ๐ ๗๕๖๒ ๓๕๖๓
<b>กระทรวงยุติธรรม</b>			
นายวินัย หมวมณเฑียร	ผู้บัญชาการเรือนจำจังหวัดกระบี่	เรือนจำจังหวัดกระบี่	๐๘ ๐๐๗๑ ๔๑๖๐ ๐ ๗๕๖๑ ๒๗๓๓
นายสุรศักดิ์ ยอสินธุ์	ยุติธรรมจังหวัดกระบี่	สำนักงานยุติธรรมจังหวัดกระบี่	๐๘ ๓๕๗๘ ๙๐๕๑ ๐ ๗๕๖๒ ๔๕๕๑
นางสาวกชนิภา ทวีขันธ์	ผอ.สถานพินิจและคุ้มครองเด็กและเยาวชนจังหวัดกระบี่	สถานพินิจและคุ้มครองเด็กและเยาวชนจังหวัด	๐๘ ๙๒๐๑ ๘๕๗๑ ๐ ๗๕๗๐ ๐๑๘๔
นายสุรศักดิ์ ยอสินธุ์	ผอ.สำนักงานคุมประพฤติจังหวัดกระบี่	สำนักงานคุมประพฤติจังหวัดกระบี่	๐๘ ๓๕๗๘ ๙๐๕๑ ๐ ๗๕๖๒ ๓๕๑๐
นายวัชรินทร์ คงแก้ว	ผอ.สำนักงานบังคับคดีจังหวัดกระบี่	สำนักงานบังคับคดีจังหวัดกระบี่	๐๖ ๑๔๒๐ ๐๑๐๘ ๐ ๗๕๖๒ ๓๐๙๒
<b>หน่วยงานรัฐวิสาหกิจ</b>			
นางนุชนา พิณทอง	ผู้จัดการการประปาส่วนภูมิภาค สาขากระบี่	การประปาส่วนภูมิภาค สาขากระบี่	๐๘ ๑๙๙๐ ๒๖๕๔ ๐ ๗๕๖๑ ๓๓๕๔
นางเพ็ญศรี ขตีพานี	ผู้จัดการการประปาส่วนภูมิภาค สาขาคลองท่อม	การประปาส่วนภูมิภาค สาขาคลองท่อม	๐๘ ๒๔๒๒ ๖๖๖๔ ๐ ๗๕๖๙ ๙๗๗๔
นางพวงเพชร สุโข	ผู้จัดการการประปาส่วนภูมิภาค สาขาอ่าวลึก	การประปาส่วนภูมิภาค สาขาอ่าวลึก	๐๘ ๖๙๕๘ ๕๗๖๕๐ ๐ ๗๕๖๘ ๑๑๕๖
นายกิตติภพ พดกนันต์	ผู้จัดการการไฟฟ้าส่วนภูมิภาคจังหวัดกระบี่	การไฟฟ้าส่วนภูมิภาค จังหวัดกระบี่	๐๙ ๔๕๙๕ ๑๖๙๑ ๐ ๗๕๖๑ ๒๙๓๒
นายสมเกียรติ ย้อยเสรีรัฐสุทธิ	ผู้อำนวยการโรงไฟฟ้าภาคใต้	การไฟฟ้าฝ่ายผลิตแห่งประเทศไทย	๐ ๗๕๖๑ ๕๕๐๐
นายสิทธิชัย คุณะกุล	ผู้จัดการการไฟฟ้าส่วนภูมิภาค อำเภอคลองท่อม	การไฟฟ้าส่วนภูมิภาค อำเภอคลองท่อม	๐๘ ๘๔๔๐ ๖๐๕๓ ๐ ๗๕๗๐ ๒๗๑๗
นายมนตรี ธรรมประดิษฐ์	ผู้จัดการการไฟฟ้าส่วนภูมิภาค อำเภออ่าวลึก	การไฟฟ้าส่วนภูมิภาค อำเภออ่าวลึก	๐๘ ๓๑๗๓ ๘๖๖๖ ๐ ๗๕๖๖ ๖๙๑๙

ชื่อ - สกุล	ตำแหน่ง	หน่วยงาน	หมายเลขโทรศัพท์
<b>กระทรวงทรัพยากรธรรมชาติและกระทรวงทรัพยากรธรรมชาติและสิ่งแวดล้อม</b>			
นายกัตติพงษ์ สุนทรวร	ผอ.สนง.ทรัพยากรธรรมชาติและสิ่งแวดล้อมจังหวัดกระบี่	สำนักงานทรัพยากรธรรมชาติและ	๐๘ ๑๗๕๒ ๐๐๒๗ ๐ ๗๕๖๑ ๑๓๙๖
นางรักชนก แพน้อย	หน.อุทยานแห่งชาติหาดนพรัตน์ธารา-หมู่เกาะพีพี	อุทยานแห่งชาติหาดนพรัตน์ธารา-หมู่เกาะพีพี	๐ ๗๕๖๖ ๑๑๔๕
นายเนรมิต สงแสง	หัวหน้าอุทยานแห่งชาติ หมู่เกาะลันตา	อุทยานแห่งชาติ หมู่เกาะลันตา	๐ ๗๕๖๕ ๖๕๗๖
นายเขมชาติ ช่วยเมือง	หัวหน้าอุทยานแห่งชาติ เขาพนมเบญจา	อุทยานแห่งชาติ เขาพนมเบญจา	๐๙ ๕๗๘๓ ๙๕๖๙ ๐ ๗๕๘๕ ๕๒๑๖
นายศิริวัฒน์ สืบสาย	หัวหน้าอุทยานแห่งชาติ ธารโบกขรณี	อุทยานแห่งชาติ ธารโบกขรณี	๐ ๗๕๖๘ ๑๐๙๖
นายธีรภัทร ศุภสิริพงษ์	หัวหน้าหน่วยอนุรักษ์ทรัพยากรทางทะเลและชายฝั่ง จ.กระบี่	หน่วยอนุรักษ์ทรัพยากรทางทะเลและชายฝั่ง จ.กระบี่	๐๘ ๙๗๒๓ ๖๔๙๓
นายมนูญ พลปนชัยรักษ์	หัวหน้าสถานีควบคุมไฟฟ้าจังหวัดกระบี่	สถานีควบคุมไฟฟ้าจังหวัดกระบี่	๐๙ ๓๗๖๑ ๐๖๐๖
<b>กระทรวงดิจิทัลเพื่อเศรษฐกิจและสังคม</b>			
นางสาวอรอนงค์ เสนปาน	สถิติจังหวัดกระบี่	สำนักงานสถิติจังหวัดกระบี่	๐ ๗๕๖๒ ๐๐๖๖๗
นายอุสมาน ทังอืด	ผอ.สถานีอุตุนิยมวิทยากระบี่	สถานีอุตุนิยมวิทยากระบี่	๐๘ ๙๗๒๙ ๕๒๕๙
นายพิทยา มินชาติ	โทรศัพท์จังหวัดกระบี่	โทรศัพท์จังหวัดกระบี่	๐ ๗๕๖๑ ๒๙๗๙
<b>สำนักงานตำรวจแห่งชาติ</b>			
พล.ต.ต.ชัยวัฒน์ อัยคำ	ผู้บังคับการตำรวจภูธรจังหวัดกระบี่	กองบังคับการตำรวจภูธรจังหวัดกระบี่	๐๘ ๒๕๓๖ ๒๘๙๔ ๐ ๗๕๖๑ ๑๓๐๑
พ.ต.อ.เสกสรร แก้วสว่าง	รอง ผบก.ภ.จว.กระบี่	กองบังคับการตำรวจภูธรจังหวัดกระบี่	๐ ๗๕๖๑ ๑๙๒๘
พ.ต.อ.ชานูชาญ ชลสุวัฒน์	รอง ผบก.ภ.จว.กระบี่	กองบังคับการตำรวจภูธรจังหวัดกระบี่	๐๘ ๑๗๘๗ ๙๑๕๕ ๐ ๗๕๖๑ ๑๙๒๘
พ.ต.อ.เกรียงศักดิ์ นุ่นเกลี้ยง	รอง ผบก.ภ.จว.กระบี่	กองบังคับการตำรวจภูธรจังหวัดกระบี่	๐๘ ๑๘๙๔ ๘๕๙๒ ๐ ๗๕๖๑ ๑๙๒๘
พ.ต.อ.พิษณุ อีชนะพรกุล	รอง ผบก.ภ.จว.กระบี่	กองบังคับการตำรวจภูธรจังหวัดกระบี่	๐๖ ๑๓๕๗ ๙๕๙๖ ๐ ๗๕๖๑ ๑๙๒๘
พ.ต.อ.ภาสกร สนธิกุล	รอง ผบก.ภ.จว.กระบี่	กองบังคับการตำรวจภูธรจังหวัดกระบี่	๐๘ ๑๕๓๗ ๔๘๓๒ ๐ ๗๕๖๑ ๑๙๒๘
พ.ต.อ.ณรงค์ ลักษณะวิมล	ผกก.สภ.เมืองกระบี่	สถานีตำรวจภูธรเมืองกระบี่	๐๘ ๑๕๖๙ ๙๕๓๑ ๐ ๗๕๖๑ ๒๕๘๗
พ.ต.อ.อภิชาติ จินาเพ็ญ	ผกก.สภ.เหนือคลอง	สถานีตำรวจภูธรเหนือคลอง	๐๙ ๑๔๒๕ ๕๕๙๑ ๐ ๗๕๖๙ ๑๘๓๘

ชื่อ - สกุล	ตำแหน่ง	หน่วยงาน	หมายเลขโทรศัพท์
พ.ต.อ.เจนภพ บุตรกินรี	ผกก.สภ.เขาพนม	สถานีตำรวจภูธรเขาพนม	๐ ๗๕๖๘ ๙๒๑๙
พ.ต.อ.นิกร สมสุข	ผกก.สภ.ลำทับ	สถานีตำรวจภูธรลำทับ	๐๙ ๙๔๘๕ ๔๗๗๔ ๐ ๗๕๖๕ ๐๔๒๔
พ.ต.อ.สุทธิรักษ์ คมสาคร	ผกก.สภ.คลองท่อม	สถานีตำรวจภูธรคลองท่อม	๐๖ ๕๑๔๕ ๑๙๔๕ ๐ ๗๕๖๙ ๙๒๒๙
พ.ต.อ.ศิริธรรม นาควรรณ	ผกก.สภ.เกาะลันตา	สถานีตำรวจภูธรเกาะลันตา	๐๘ ๑๘๙๔ ๔๔๒๙ ๐ ๗๕๖๖ ๘๑๙๒
พ.ต.อ.จรงค์ พิฆิตทอง	ผกก.สภ.ปลายพระยา	สถานีตำรวจภูธรปลายพระยา	๐๘ ๑๙๕๖ ๖๕๕๕ ๐ ๗๕๖๘ ๗๑๐๘
พ.ต.อ.วีรยุทธ สนธิรัตนกุล	ผกก.สภ.อ่าวลึก	สถานีตำรวจภูธรอ่าวลึก	๐๘ ๘๕๖๕ ๔๔๕๑ ๐ ๗๕๖๘ ๑๔๙๐
พ.ต.อ.เจษฎา แสงสุรีย์	ผกก.สภ.อ่าวนาง	สถานีตำรวจภูธรอ่าวนาง	๐๘ ๑๔๕๕ ๕๑๐๕ ๐ ๗๕๘๑ ๙๘๘๕
พ.ต.อ.ปวิศ แหงปัสสา	ผกก.สภ.ทรายขาว	สถานีตำรวจภูธรทรายขาว	๐๘ ๙๘๔๕ ๗๑๑๘ ๐ ๗๕๖๔ ๒๒๑๑
พ.ต.ต.ทวีลาภ สุวรรณฤกษ์	สารวัตรสถานีตำรวจน้ำ ๑ กองกำกับการ ๙ กองบังคับการตำรวจน้ำ กระบี่	สถานีตำรวจน้ำ ๑ กองกำกับการ ๙ กองบังคับการตำรวจน้ำ กระบี่	๐๙ ๙๓๙๒ ๔๙๙๘ ๐ ๗๕๖๑ ๒๗๕๖
พ.ต.อ.คงฤทธิ์ สุกใส	ผกก.ตรวจคนเข้าเมืองกระบี่	สำนักงานตรวจคนเข้าเมืองกระบี่	๐๘ ๑๖๙๙ ๙๘๘๘ ๐ ๗๕๖๑ ๑๐๙๗ ๒
พ.ต.ท.ก้องภพ โพธิ์แสน	ผบ.ร้อย ตชด. ที่ ๔๒๖	ตชด. ที่ ๔๒๖	๐๙ ๙๗๙๕ ๒๘๗๙ ๐ ๗๕๖๖ ๓๐๖๙
พ.ต.ท.นิติพงศ์ มหศักดิ์สุนทร	สารวัตรสถานีตำรวจท่องเที่ยว ๓ กองกำกับการ ๒ กองบังคับการตำรวจ ท่องเที่ยว ๓	สถานีตำรวจท่องเที่ยว ๓ กองกำกับการ ๒ กองบังคับการตำรวจ ท่องเที่ยว ๓	๐๙ ๓๕๔๕ ๕๑๔๕ ๐ ๗๕๖๓ ๗๒๐๘
<b>สำนักงานอัยการสูงสุด</b>			
นายพงษ์เทพ ทิพย์จำนงค์	อัยการจังหวัดกระบี่	สำนักงานอัยการจังหวัดกระบี่	๐๖ ๒๔๕๔ ๙๔๕๔ ๐ ๗๕๖๑ ๑๓๗๓
นายพูนสุข อนุรัตน์	อัยการจังหวัดคดีเยาวชนและครอบครัว จังหวัดกระบี่	สำนักงานอัยการจังหวัดคดี เยาวชนและครอบครัว	๐๘ ๙๖๖๗ ๖๗๓๐ ๐ ๗๕๖๑ ๑๓๘๓
<b>หน่วยงานอื่นๆ</b>			
นายชาวนิว ชาญกุล	ประธานมูลนิธิกระบี่พิทักษ์ประชา	มูลนิธิกระบี่พิทักษ์ประชา	๐๘ ๑๕๓๕ ๒๕๑๕ ๐ ๗๕๖๓ ๒๓๒๖
นายเจริญกิจ คณาธรรม	ประธานมูลนิธิประชาชนสันติสุขจังหวัดกระบี่	มูลนิธิประชาชนสันติสุข จังหวัดกระบี่	๐๘ ๓๒๘๐ ๕๙๙๙ ๐ ๗๕๖๑ ๑๔๐๐
นายจิระเดช เถาว์กลอย	นายกสมาคมวิฑูสมัครเล่นจังหวัดกระบี่	สมาคมวิฑูสมัครเล่น จังหวัดกระบี่	๐๘ ๑๔๗๖ ๙๙๑๑

ภาคผนวก ฉ  
ศูนย์พักพิงชั่วคราวหลัก/รอง ของจังหวัดกระบี่

สถานที่พักพิงชั่วคราว									
ที่	อำเภอ	ชื่อสถานที่	ข้อมูลบ้าน/ชุมชน			รองรับผู้พลัดถิ่น (คน)	ผู้รับผิดชอบสถานที่		สิ่งสาธารณูปโภคที่มีอยู่ในปัจจุบัน
			หมู่บ้าน/ชุมชน	ชื่อหมู่บ้าน/ชุมชน	ตำบล		ชื่อ-สกุล/ตำแหน่ง	หมายเลขโทรศัพท์	
๑	เมืองกระบี่	สถาบันพลศึกษา		เทศบาล	กระบี่ใหญ่	๑,๕๐๐	นายปรีวัฒน์ วรรณกลาง		<input checked="" type="checkbox"/> ไฟฟ้า <input checked="" type="checkbox"/> ประปา <input checked="" type="checkbox"/> ห้องสุขา ๒๐ ห้อง <input type="checkbox"/> อื่นๆ...(ระบุ)...
		วัดห้วยไต้	๔	บ้านห้วยไต้	ทับปริก	๓๐๐	นายวิชัย เพ็ชรรักษ์	๐๘ ๑๙๙๖ ๑๙๒๓	<input checked="" type="checkbox"/> ไฟฟ้า <input checked="" type="checkbox"/> ประปา
		วัดทับปริก	๕	บ้านทับปริก	ทับปริก	๒๐๐	นายนิมิตร ศรีจันทร์	๐๘ ๖๒๘๓ ๒๓๑๘	<input checked="" type="checkbox"/> ประปา
		อบต.ทับปริก	๖	บ้านคลองใหญ่	ทับปริก	๒๐๐	นายนิยม เกิดสุข	๐๘ ๖๖๘๗ ๗๘๘๔	<input checked="" type="checkbox"/> ห้องสุขา ๑๐ ห้อง <input type="checkbox"/> อื่นๆ...(ระบุ)...
		อบต.ทับปริก	๖	บ้านคลองใหญ่	ทับปริก	๒๐๐	นายนิยม เกิดสุข	๐๘ ๖๖๘๗ ๗๘๘๔	<input type="checkbox"/> อื่นๆ...(ระบุ)...
		วัดคลองใหญ่	๖	บ้านคลองใหญ่	ทับปริก	๒๐๐	นายนิยม เกิดสุข	๐๘ ๖๖๘๗ ๗๘๘๔	
		วัดในสระ	๑	บ้านในสระ	เขาทอง	๒๐๐	นายจร พวงมุ่น	๐๘ ๑๔๑๕ ๔๑๕๐	<input checked="" type="checkbox"/> ไฟฟ้า
		โรงเรียนบ้านเขาทอง	๒	บ้านเขาทอง	เขาทอง	๒๐๐	นายสมาน ชายเขาทอง	๐๘ ๗๐๑๑ ๒๐๒๒	<input checked="" type="checkbox"/> ประปา
		โรงเรียนบ้านคลองทรายขาว	๔	บ้านน้ำโครม ๆ	เขาทอง	๒๐๐	นายอาทิตย์ พวงมุ่น	๐๘ ๗๒๖๗ ๐๒๕๕	<input checked="" type="checkbox"/> ห้องสุขา ๑๐ ห้อง <input type="checkbox"/> อื่นๆ...(ระบุ)...
		โรงเรียนบ้านทุ่ง	๑	บ้านทุ่ง	เขาคราม	๒๐๐	นางรุจิรา บุญทิพย์	๐๙ ๒๕๙๓ ๙๙๒๘	<input checked="" type="checkbox"/> ไฟฟ้า
		โรงเรียนบ้านไทรหนึ่ง	๓	บ้านไทรหนึ่ง	เขาคราม	๒๐๐	นายสุชา วันศุกร์	๐๘ ๓๒๗๓ ๓๗๙๘	<input checked="" type="checkbox"/> ประปา
		โรงเรียนบ้านเขาคราม	๔	บ้านเขาไม้แก้ว	เขาคราม	๒๐๐	นายบุญโชค เอ่งฉ้วน	๐๘ ๓๓๙ ๖๕๑๖๗	<input checked="" type="checkbox"/> ห้องสุขา ๑๐ ห้อง
		โรงเรียนบ้านตันหยก	๕	บ้านเขาขาว	เขาคราม	๒๐๐	นายพรศักดิ์ ภูมิภมร	๐๙ ๑๓๒๕ ๕๕๖๖	<input type="checkbox"/> อื่นๆ...(ระบุ)...
		ศาลาประชาคมบ้านเขาค้อม	๖	บ้านเขาค้อม	เขาคราม	๒๐๐	นายวรวิทย์ ท่าศิริ	๐๖ ๒๓๙ ๘๖๙๐๐	
		๑	เมืองกระบี่	โรงเรียนบ้านน้ำจาม	๒	บ้านน้ำจาม	กระบี่น้อย	๒๐๐	นายเดชา สาโรจน์
โรงเรียนวัดโพธิ์เซียง	๓			บ้านโพธิ์เซียง	กระบี่น้อย	๒๐๐	นายมะโน เครือแก้ว	๐๘ ๖๑๒๕ ๖๕๖๓	<input checked="" type="checkbox"/> ประปา
วัดโพธิ์เซียง	๓			บ้านโพธิ์เซียง	กระบี่น้อย	๒๐๐			<input checked="" type="checkbox"/> ห้องสุขา ๑๐ ห้อง
มัสยิดบ้านนาออก	๑๑			บ้านนาออก	กระบี่น้อย	๒๐๐	นายอภิชาติ เหล่าเส้น	๐๘ ๔๐๖ ๒๖๗๒๘	<input type="checkbox"/> อื่นๆ...(ระบุ)...
โรงพยาบาลส่งเสริมสุขภาพ	๑๓			บ้านนาดีน	กระบี่น้อย	๒๐๐	นายยงยุทธ คงสุข	๐๘ ๗๘๘๕ ๙๐๓๖	
โรงเรียนบ้านอ่าวน้ำเมา	๕			บ้านอ่าวน้ำเมา	ไสไทย	๒๐๐	นายสมาน ลายแบน	๐๘ ๖๙๒๓ ๓๗๖๒	<input checked="" type="checkbox"/> ไฟฟ้า
โรงเรียนบ้านแหลมโพธิ์	๖	บ้านแหลมโพธิ์	ไสไทย	๒๐๐	นายจร และเล็ม	๐๘ ๒๕๓๙ ๕๗๘๘	<input checked="" type="checkbox"/> ประปา <input checked="" type="checkbox"/> ห้องสุขา ๑๕ ห้อง <input type="checkbox"/> อื่นๆ...(ระบุ)...		
๒	อ่าวลึก	โรงเรียนบ้านห้วยปริศนา	๓	บ้านห้วยปริศนา	อ่าวลึกใต้	๓๐๐	นายสุริยา ชุมใจ ก้านัน	๐๘ ๗๒๗๑ ๙๐๔๒	<input checked="" type="checkbox"/> ไฟฟ้า <input checked="" type="checkbox"/> ประปา <input checked="" type="checkbox"/> ห้องสุขา ๓๐ ห้อง <input type="checkbox"/> อื่นๆ...(ระบุ)...
		วัดราษฎร์รังสรรค์	๒	บ้านอ่าวลึกใต้	อ่าวลึกใต้	๒๕๐	นายบำรุง ถวายเชื้อ ผู้ใหญ่บ้าน	๐๙ ๓๖๘๗ ๕๒๖๗	<input checked="" type="checkbox"/> ไฟฟ้า <input checked="" type="checkbox"/> ประปา <input checked="" type="checkbox"/> ห้องสุขา ๕ ห้อง <input type="checkbox"/> อื่นๆ...(ระบุ)...
		โรงเรียนบ้านในควน	๓	บ้านควนผักเหมียง	อ่าวลึกใต้	๓๐๐	นายโพธิ์ชัย โสคำ ผู้ใหญ่บ้าน	๐๘ ๗๘๘๕ ๕๖๕๐	<input checked="" type="checkbox"/> ไฟฟ้า <input checked="" type="checkbox"/> ประปา <input checked="" type="checkbox"/> ห้องสุขา ๑๐ ห้อง <input type="checkbox"/> อื่นๆ...(ระบุ)...

ศูนย์พักพิงชั่วคราวหลัก/รอง ของจังหวัดกระบี่

สถานที่พักพิงชั่วคราว									
ที่	อำเภอ	ชื่อสถานที่				รองรับ	ผู้รับผิดชอบสถานที่		สิ่งสาธารณูปโภค ที่มีอยู่ในปัจจุบัน
			หมู่บ้าน/ ชุมชน	ชื่อหมู่บ้าน/ชุมชน	ตำบล	ผู้อพยพได้	ชื่อ-สกุล/ตำแหน่ง	หมายเลขโทรศัพท์	
						จำนวน (คน)			
๒	อำเภอ	สำนักสงฆ์บ้านเขาพระ	๔	บ้านเขาพระ	อำเภอลี้ใต้	๑๕๐	นายสิทธิชัย บูรณะชัย ผู้ใหญ่บ้าน	๐๖ ๓๕๙๖ ๗๗๐๗	<input checked="" type="checkbox"/> ไฟฟ้า <input checked="" type="checkbox"/> ประปา <input checked="" type="checkbox"/> ห้องสุขา ๔ ห้อง <input type="checkbox"/> อื่นๆ...(ระบุ)...
		โรงเรียนบ้านถ้ำเสือ	๕	บ้านถ้ำเสือ	อำเภอลี้ใต้	๓๐๐	นายวรชัย คำมี ผู้ใหญ่บ้าน	๐๘๔๘๕๐๘๘๘๗	<input checked="" type="checkbox"/> ไฟฟ้า <input checked="" type="checkbox"/> ประปา <input checked="" type="checkbox"/> ห้องสุขา ๑๐ ห้อง <input type="checkbox"/> อื่นๆ...(ระบุ)...
		ศาลาอเนกประสงค์ประจำหมู่บ้าน	๖	บ้านคลองสุข	อำเภอลี้ใต้	๕๐	นายวินัย ขุสกุลตันติวงศ์ ผู้ใหญ่บ้าน	๐๘ ๒๒๗๖ ๘๖๕๖	<input checked="" type="checkbox"/> ไฟฟ้า <input checked="" type="checkbox"/> ประปา <input checked="" type="checkbox"/> ห้องสุขา ๒ ห้อง <input type="checkbox"/> อื่นๆ...(ระบุ)...
		โรงเรียนอำเภอลี้ประชาสรรค์	๗	บ้านเขาหลัก	อำเภอลี้ใต้	๓๐๐๐	นายธรรมรงค์ พูนหงษ์ ผู้ใหญ่บ้าน	๐๘ ๑๕๓๗ ๗๗๑๕	<input checked="" type="checkbox"/> ไฟฟ้า <input checked="" type="checkbox"/> ประปา <input checked="" type="checkbox"/> ห้องสุขา ๒๐ ห้อง <input type="checkbox"/> อื่นๆ...(ระบุ)...
		โรงเรียนบ้านโนนยางแขก	๑	บ้านโนนยางแขก	อำเภอลี้เหนือ	๓๐๐	นายสมมาศย์ บุตรเต็บ ผู้ใหญ่บ้าน	๐๘ ๖๒๗๕ ๕๗๐๘	<input checked="" type="checkbox"/> ไฟฟ้า <input checked="" type="checkbox"/> ประปา <input checked="" type="checkbox"/> ห้องสุขา ๑๐ ห้อง <input type="checkbox"/> อื่นๆ...(ระบุ)...
๒	อำเภอ	โรงเรียนบ้านอำเภอลี้เหนือ	๒	บ้านอำเภอลี้เหนือ	อำเภอลี้เหนือ	๙๐๐	นายธนาภัทร คงชนะ กำนัน	๐๘ ๙๕๘๘ ๙๘๖๘	<input checked="" type="checkbox"/> ไฟฟ้า <input checked="" type="checkbox"/> ประปา <input checked="" type="checkbox"/> ห้องสุขา ๑๐ ห้อง <input type="checkbox"/> อื่นๆ...(ระบุ)...
		ศาลาอเนกประสงค์ประจำหมู่บ้าน	๓	บ้านน้ำจาง	อำเภอลี้เหนือ	๕๐	นางสุนันท์ ทนรัตน์ ผู้ใหญ่บ้าน	๐๘ ๑๐๘๗ ๓๙๓๔	<input checked="" type="checkbox"/> ไฟฟ้า <input checked="" type="checkbox"/> ประปา <input checked="" type="checkbox"/> ห้องสุขา ๒ ห้อง <input type="checkbox"/> อื่นๆ...(ระบุ)...
		ศาลาอเนกประสงค์ประจำหมู่บ้าน	๔	บ้านหนองกก	อำเภอลี้เหนือ	๕๐	นายสมพร ดั่งเกลี้ยง ผู้ใหญ่บ้าน	๐๘ ๖๑๒๐ ๐๔๘๘	<input checked="" type="checkbox"/> ไฟฟ้า <input checked="" type="checkbox"/> ประปา <input checked="" type="checkbox"/> ห้องสุขา ๒ ห้อง <input type="checkbox"/> อื่นๆ...(ระบุ)...
		ศูนย์พัฒนาเด็กเล็กบ้านหนองหวายพ	๕	บ้าน หนองหวายพ	อำเภอลี้เหนือ	๑๕๐	นายเมฆพจน์ รอดสง ผู้ใหญ่บ้าน	๐๘ ๑๐๘๒ ๖๒๐๖	<input checked="" type="checkbox"/> ไฟฟ้า <input checked="" type="checkbox"/> ประปา <input checked="" type="checkbox"/> ห้องสุขา ๕ ห้อง <input type="checkbox"/> อื่นๆ...(ระบุ)...
		โรงเรียนบ้านถ้ำเพชร	๖	บ้านถ้ำเพชร	อำเภอลี้เหนือ	๓๐๐	นายวาสนา ระพีพล ผู้ใหญ่บ้าน	๐๘ ๒๒๗๖ ๑๙๖๑	<input checked="" type="checkbox"/> ไฟฟ้า <input checked="" type="checkbox"/> ประปา <input checked="" type="checkbox"/> ห้องสุขา ๑๐ ห้อง <input type="checkbox"/> อื่นๆ...(ระบุ)...



ศูนย์พักพิงชั่วคราวหลัก/รอง ของจังหวัดกระบี่

สถานที่พักพิงชั่วคราว									
ที่	อำเภอ	ชื่อสถานที่				รองรับ	ผู้รับผิดชอบสถานที่		สิ่งสาธารณูปโภค ที่มีอยู่ในปัจจุบัน
			หมู่บ้าน/ ชุมชน	ชื่อหมู่บ้าน/ชุมชน	ตำบล	ผู้ขอพบได้ จำนวน (คน)	ชื่อ-สกุล/ตำแหน่ง	หมายเลขโทรศัพท์	
๒	อ่าวลึก	โรงเรียนบ้านเขาราม	๑	บ้านเขาราม	บ้านกลาง	๓๐๐	นายจักรกฤษณ์ หนูรินทร์ ผู้ใหญ่บ้าน	๐๙ ๓๗๗๘๘ ๓๘๘๑	<input checked="" type="checkbox"/> ไฟฟ้า <input checked="" type="checkbox"/> ประปา <input checked="" type="checkbox"/> ห้องสุขา ๑๐ ห้อง <input type="checkbox"/> อื่นๆ...(ระบุ)...
		มัสยิดบ้านเหนือคลอง	๒	บ้านเหนือคลอง	บ้านกลาง	๕๐	นายสุรชาติ บ้านบ กำนัน	๐๘ ๗๒๖๓ ๘๐๘๓	<input checked="" type="checkbox"/> ไฟฟ้า <input checked="" type="checkbox"/> ประปา <input checked="" type="checkbox"/> ห้องสุขา ๒ ห้อง <input type="checkbox"/> อื่นๆ...(ระบุ)...
		โรงเรียนบ้านกลางมิตรภาพที่ ๔๔	๓	บ้านกลาง	บ้านกลาง	๓๐๐	นายสุไลหมาน ชาวแดง ผู้ใหญ่บ้าน	๐๘ ๔๔๔๒ ๓๓๕๖	<input checked="" type="checkbox"/> ไฟฟ้า <input checked="" type="checkbox"/> ประปา <input checked="" type="checkbox"/> ห้องสุขา ๑๐ ห้อง <input type="checkbox"/> อื่นๆ...(ระบุ)...
		โรงเรียนบ้านทุ่งต้นไทร	๔	บ้านทุ่งต้นไทร	บ้านกลาง	๒๐๐	นางลัดดา มะหมะเดบ ผู้ใหญ่บ้าน	๐๘ ๗๒๗๒ ๘๔๗๐	<input checked="" type="checkbox"/> ไฟฟ้า <input checked="" type="checkbox"/> ประปา <input checked="" type="checkbox"/> ห้องสุขา ๘ ห้อง <input type="checkbox"/> อื่นๆ...(ระบุ)...
		มัสยิดบ้านไร่ใหญ่	๑	บ้านไร่ใหญ่	อ่าวลึกน้อย	๕๐	นายณรงค์ศักดิ์ บุตรหงษ์ ผู้ใหญ่บ้าน	๐๖ ๓๕๘๕ ๔๘๖๕	<input checked="" type="checkbox"/> ไฟฟ้า <input checked="" type="checkbox"/> ประปา <input checked="" type="checkbox"/> ห้องสุขา ๒ ห้อง <input type="checkbox"/> อื่นๆ...(ระบุ)...
๒	อ่าวลึก	โรงเรียนบ้านบากัน	๒	บ้านบากัน	อ่าวลึกน้อย	๓๐๐	นายสามารถ อ่าวลึกน้อย ผู้ใหญ่บ้าน	๐๘ ๙๙๗๑ ๒๘๑๘	<input checked="" type="checkbox"/> ไฟฟ้า <input checked="" type="checkbox"/> ประปา <input checked="" type="checkbox"/> ห้องสุขา ๑๐ ห้อง <input type="checkbox"/> อื่นๆ...(ระบุ)...
		โรงเรียนบ้านอ่าวลึกน้อย	๓	บ้านอ่าวลึกน้อย	อ่าวลึกน้อย	๓๐๐	นายเกรียงศักดิ์ บุตรหล้า ผู้ใหญ่บ้าน	๐๙ ๐๔๙๔ ๕๒๔๕	<input checked="" type="checkbox"/> ไฟฟ้า <input checked="" type="checkbox"/> ประปา <input checked="" type="checkbox"/> ห้องสุขา ๑๐ ห้อง <input type="checkbox"/> อื่นๆ...(ระบุ)...
		องค์การบริหารส่วนตำบลอ่าวลึกน้อย	๔	บ้านนาแค	อ่าวลึกน้อย	๑๐๐	นายสุหพันธ์ สว่างวัง ผู้ใหญ่บ้าน	๐๘ ๑๓๗๐ ๐๑๕๓	<input checked="" type="checkbox"/> ไฟฟ้า <input checked="" type="checkbox"/> ประปา <input checked="" type="checkbox"/> ห้องสุขา ๔ ห้อง <input type="checkbox"/> อื่นๆ...(ระบุ)...
		โรงเรียนบ้านควนไธ	๕	บ้านควนไธ	อ่าวลึกน้อย	๓๐๐	นายดิเรก วงสอาด กำนัน	๐๘ ๙๙๗๒ ๘๙๔๓	<input checked="" type="checkbox"/> ไฟฟ้า <input checked="" type="checkbox"/> ประปา <input checked="" type="checkbox"/> ห้องสุขา ๑๐ ห้อง <input type="checkbox"/> อื่นๆ...(ระบุ)...
		มัสยิดประจำหมู่บ้าน	๖	บ้านคีรีวงค์	อ่าวลึกน้อย	๕๐	นายสุรียา บุตรโล่ง ผู้ใหญ่บ้าน	๐๙ ๓๕๘๔ ๕๗๕๗	<input checked="" type="checkbox"/> ไฟฟ้า <input checked="" type="checkbox"/> ประปา <input checked="" type="checkbox"/> ห้องสุขา ๒ ห้อง <input type="checkbox"/> อื่นๆ...(ระบุ)...

ศูนย์พักพิงชั่วคราวหลัก/รอง ของจังหวัดกระบี่

สถานที่พักพิงชั่วคราว									
ที่	อำเภอ	ชื่อสถานที่				รองรับ	ผู้รับผิดชอบสถานที่		สิ่งสาธารณูปโภค ที่มีอยู่ในปัจจุบัน
			หมู่บ้าน/ ชุมชน	ชื่อหมู่บ้าน/ชุมชน	ตำบล	ผู้อพยพได้ จำนวน (คน)	ชื่อ-สกุล/ตำแหน่ง	หมายเลขโทรศัพท์	
๒	อำเภอลี้	โรงเรียนบ้านศาลาพระม่วง	๑	บ้านศาลาพระม่วง	คลองหิน	๓๐๐	นายกิมหลี อ่าวลี้กน้อย กำนัน	๐๖ ๒๕๖๗ ๔๔๕๑	<input checked="" type="checkbox"/> ไฟฟ้า <input checked="" type="checkbox"/> ประปา <input checked="" type="checkbox"/> ห้องสุขา ๑๐ ห้อง <input type="checkbox"/> อื่นๆ...(ระบุ)...
		โรงเรียนบ้านคลองหิน	๒	บ้านบ	คลองหิน	๓๐๐	นายมหำหมาด บ้านบ ผู้ใหญ่บ้าน	๐๙ ๘๐๑๗ ๓๑๕๕	<input checked="" type="checkbox"/> ไฟฟ้า <input checked="" type="checkbox"/> ประปา <input checked="" type="checkbox"/> ห้องสุขา ๑๐ ห้อง <input type="checkbox"/> อื่นๆ...(ระบุ)...
		โรงเรียนบ้านปางงาม	๓	บ้านปางงาม	คลองหิน	๓๐๐	นายคณห์ดี ทับโหนด ผู้ใหญ่บ้าน	๐๘ ๗๘๘๘ ๘๔๑๖	<input checked="" type="checkbox"/> ไฟฟ้า <input checked="" type="checkbox"/> ประปา <input checked="" type="checkbox"/> ห้องสุขา ๑๐ ห้อง <input type="checkbox"/> อื่นๆ...(ระบุ)...
		โรงเรียนบ้านหนองหลุมพอ	๔	บ้านหนองหลุมพอ	คลองหิน	๓๐๐	นายวระเชฐ์ บ้านบ ผู้ใหญ่บ้าน	๐๘ ๒๒๘๕ ๒๑๗๘	<input checked="" type="checkbox"/> ไฟฟ้า <input checked="" type="checkbox"/> ประปา <input checked="" type="checkbox"/> ห้องสุขา ๑๐ ห้อง <input type="checkbox"/> อื่นๆ...(ระบุ)...
		โรงเรียนบ้านช่องไม้ดำ	๕	บ้านช่องไม้ดำ	คลองหิน	๓๐๐	นายสมมาแอ เปาะสุ ผู้ใหญ่บ้าน	๐๙ ๓๖๖๘ ๖๔๔๖	<input checked="" type="checkbox"/> ไฟฟ้า <input checked="" type="checkbox"/> ประปา <input checked="" type="checkbox"/> ห้องสุขา ๑๐ ห้อง <input type="checkbox"/> อื่นๆ...(ระบุ)...
๒	อำเภอลี้	ศาลาอเนกประสงค์ประจำหมู่บ้าน	๑	บ้านควนเคียนทอง	คลองยา	๕๐	นายสุริท แก้วช่วย ผู้ใหญ่บ้าน	๐๘ ๑๗๒๘ ๖๑๔๒	<input checked="" type="checkbox"/> ไฟฟ้า <input checked="" type="checkbox"/> ประปา <input checked="" type="checkbox"/> ห้องสุขา ๒ ห้อง <input type="checkbox"/> อื่นๆ...(ระบุ)...
		ศาลาอเนกประสงค์ประจำหมู่บ้าน	๒	บ้านทรายขาว	คลองยา	๕๐	นางวิชชัย ชัง ผู้ใหญ่บ้าน	๐๘ ๕๗๘๓ ๕๗๕๘	<input checked="" type="checkbox"/> ไฟฟ้า <input checked="" type="checkbox"/> ประปา <input checked="" type="checkbox"/> ห้องสุขา ๒ ห้อง <input type="checkbox"/> อื่นๆ...(ระบุ)...
		โรงเรียนบ้านคลองยา	๓	บ้านคลองยา	คลองยา	๓๐๐	นายชัยศิลป์ กลางรัก กำนัน	๐๙๗-๐๖๙๐๘๐๘	<input checked="" type="checkbox"/> ไฟฟ้า <input checked="" type="checkbox"/> ประปา <input checked="" type="checkbox"/> ห้องสุขา ๑๐ ห้อง <input type="checkbox"/> อื่นๆ...(ระบุ)...
		โรงเรียนบ้านเขาแก้ว	๔	บ้านเขาแก้ว	คลองยา	๓๐๐	นายสุทิน ทุจริทร์ ผู้ใหญ่บ้าน	๐๘๑-๐๘๘๗๙๔๙	<input checked="" type="checkbox"/> ไฟฟ้า <input checked="" type="checkbox"/> ประปา <input checked="" type="checkbox"/> ห้องสุขา ๑๐ ห้อง <input type="checkbox"/> อื่นๆ...(ระบุ)...
		ศาลาอเนกประสงค์ประจำหมู่บ้าน	๕	บ้านปากช่อง	คลองยา	๕๐	นายธวัชชัย สังข์รอด ผู้ใหญ่บ้าน	๐๙ ๓๓๘๓ ๒๔๓๐	<input checked="" type="checkbox"/> ไฟฟ้า <input checked="" type="checkbox"/> ประปา <input checked="" type="checkbox"/> ห้องสุขา ๒ ห้อง <input type="checkbox"/> อื่นๆ...(ระบุ)...

ศูนย์พักพิงชั่วคราวหลัก/รอง ของจังหวัดกระบี่

สถานที่พักพิงชั่วคราว									
ที่	อำเภอ	ชื่อสถานที่	ผู้รับผิดชอบสถานที่			รองรับผู้พลัดถิ่น (คน)	ผู้รับผิดชอบสถานที่		สิ่งสาธารณูปโภคที่มีอยู่ในปัจจุบัน
			หมู่บ้าน/ชุมชน	ชื่อหมู่บ้าน/ชุมชน	ตำบล		ชื่อ-สกุล/ตำแหน่ง	หมายเลขโทรศัพท์	
๒	อำเภอถ้ำสิงห์	โรงเรียนสหกรณ์นิคม ๒	๖	บ้านคลองไร่	คลองยา	๓๐๐	นายธีรพล ภูมิระเบียบ ผู้ใหญ่บ้าน	๐๙ ๕๔๒๗ ๑๘๘๘	<input checked="" type="checkbox"/> ไฟฟ้า <input checked="" type="checkbox"/> ประปา <input checked="" type="checkbox"/> ห้องสุขา ๒ ห้อง <input type="checkbox"/> อื่นๆ...(ระบุ)...
		โรงเรียนบ้านเขาส่อม	๑	บ้านเขาส่อม	เขาใหญ่	๓๐๐	นายปฐมชัย รอดคอบ ผู้ใหญ่บ้าน	๐๖๒-๐๙๐๘๘๘๑	<input checked="" type="checkbox"/> ไฟฟ้า <input checked="" type="checkbox"/> ประปา <input checked="" type="checkbox"/> ห้องสุขา ๒ ห้อง <input type="checkbox"/> อื่นๆ...(ระบุ)...
		ศาลาอเนกประสงค์ประจำหมู่บ้าน	๒	บ้านทุ่งควาตักัน	เขาใหญ่	๕๐	นายสมโชค คำมี ผู้ใหญ่บ้าน	๐๖ ๑๒๓๔ ๒๑๓๔	<input checked="" type="checkbox"/> ไฟฟ้า <input checked="" type="checkbox"/> ประปา <input checked="" type="checkbox"/> ห้องสุขา ๒ ห้อง <input type="checkbox"/> อื่นๆ...(ระบุ)...
		โรงเรียนวัดไพรสนธ์	๓	บ้านโนนหวานไทย	เขาใหญ่	๓๐๐	นายวิวัฒน์ แซ่ม ผู้ใหญ่บ้าน	๐๘ ๗๘๘๓ ๒๗๙๕	<input checked="" type="checkbox"/> ไฟฟ้า <input checked="" type="checkbox"/> ประปา <input checked="" type="checkbox"/> ห้องสุขา ๑๐ ห้อง <input type="checkbox"/> อื่นๆ...(ระบุ)...
		โรงเรียนบ้านทุ่งสูง	๔	เขาใหญ่	เขาใหญ่	๓๐๐	นายปรภษา ขาวสะอาด กำนัน	๐๙ ๘๐๒๑ ๘๗๑๔	<input checked="" type="checkbox"/> ไฟฟ้า <input checked="" type="checkbox"/> ประปา <input checked="" type="checkbox"/> ห้องสุขา ๑๐ ห้อง <input type="checkbox"/> อื่นๆ...(ระบุ)...
๒	อำเภอถ้ำสิงห์	องค์การบริหารส่วนตำบลเขาใหญ่	๕	บ้านหินตม	เขาใหญ่	๑๕๐	นางอารมณี ชูจันทร์ ผู้ใหญ่บ้าน	๐๘ ๖๒๗๖ ๘๗๒๐	<input checked="" type="checkbox"/> ไฟฟ้า <input checked="" type="checkbox"/> ประปา <input checked="" type="checkbox"/> ห้องสุขา ๔ ห้อง <input type="checkbox"/> อื่นๆ...(ระบุ)...
		โรงเรียนบ้านปากลาว	๑	บ้านปากลาว	นาเหนือ	๒๐๐	นายกรชวล ไขยสุวรรณ ผู้ใหญ่บ้าน	๐๘ ๒๘๑๐ ๒๙๑๘	<input checked="" type="checkbox"/> ไฟฟ้า <input checked="" type="checkbox"/> ประปา <input checked="" type="checkbox"/> ห้องสุขา ๘ ห้อง <input type="checkbox"/> อื่นๆ...(ระบุ)...
		โรงเรียนชุมชนวัดนาเหนือ	๒	บ้านนาเหนือ	นาเหนือ	๓๐๐	นายมาธิศ บรรพบุตร ผู้ใหญ่บ้าน	๐๘ ๑๐๘๘ ๐๙๙๙	<input checked="" type="checkbox"/> ไฟฟ้า <input checked="" type="checkbox"/> ประปา <input checked="" type="checkbox"/> ห้องสุขา ๑๐ ห้อง <input type="checkbox"/> อื่นๆ...(ระบุ)...
		โรงเรียนวัดบางโหลง	๓	บ้านบางโหลง	นาเหนือ	๓๐๐	นายจันทน์ เกื้อสินธ์ ผู้ใหญ่บ้าน	๐๘ ๔๘๔๔ ๑๐๙๔	<input checked="" type="checkbox"/> ไฟฟ้า <input checked="" type="checkbox"/> ประปา <input checked="" type="checkbox"/> ห้องสุขา ๑๐ ห้อง <input type="checkbox"/> อื่นๆ...(ระบุ)...
		ศาลาอเนกประสงค์ประจำหมู่บ้าน	๔	บ้านบางโหลง	นาเหนือ	๕๐	นายสุกิจ ปากลาว ผู้ใหญ่บ้าน	๐๘ ๙๕๙๑ ๘๕๑๘	<input checked="" type="checkbox"/> ไฟฟ้า <input checked="" type="checkbox"/> ประปา <input checked="" type="checkbox"/> ห้องสุขา ๒ ห้อง <input type="checkbox"/> อื่นๆ...(ระบุ)...

ศูนย์พักพิงชั่วคราวหลัก/รอง ของจังหวัดกระบี่

สถานที่พักพิงชั่วคราว									
ที่	อำเภอ	ชื่อสถานที่				รองรับ	ผู้รับผิดชอบสถานที่		สิ่งสาธารณูปโภค ที่มีอยู่ในปัจจุบัน
			หมู่บ้าน/ ชุมชน	ชื่อหมู่บ้าน/ชุมชน	ตำบล	ผู้ขอพิงได้	ชื่อ-สกุล/ตำแหน่ง	หมายเลขโทรศัพท์	
						จำนวน (คน)			
๒	อ่าวลึก	โรงเรียนบ้านบางเจริญ	๕	บ้านบางเจริญ	นาเหนือ	๓๐๐	นายสุวิทย์ พรหมรัตน์ กำนัน	๐๘ ๑๐๘๖ ๕๐๕๘	<input checked="" type="checkbox"/> ไฟฟ้า <input checked="" type="checkbox"/> ประปา <input checked="" type="checkbox"/> ห้องสุขา ๑๐ ห้อง <input type="checkbox"/> อื่นๆ...(ระบุ)...
		ศาลาอเนกประสงค์ประจำหมู่บ้าน	๖	บ้านบางทอง	นาเหนือ	๕๐	นายวีระพงศ์ ทองนุ้ย ผู้ใหญ่บ้าน	๐๙ ๓๐๕๐ ๙๘๙๑	<input checked="" type="checkbox"/> ไฟฟ้า <input checked="" type="checkbox"/> ประปา <input checked="" type="checkbox"/> ห้องสุขา ๒ ห้อง <input type="checkbox"/> อื่นๆ...(ระบุ)...
		ศาลาอเนกประสงค์ประจำหมู่บ้าน	๗	บ้านควนสวาย	นาเหนือ	๕๐	นายสมพล จินดา ผู้ใหญ่บ้าน	๐๘ ๑๗๕๗ ๖๑๗๑	<input checked="" type="checkbox"/> ไฟฟ้า <input checked="" type="checkbox"/> ประปา <input checked="" type="checkbox"/> ห้องสุขา ๒ ห้อง <input type="checkbox"/> อื่นๆ...(ระบุ)...
		โรงเรียนบ้านหินราว	๑	บ้านหินราว	แหลมสัก	๒๐๐	นายนิพล ทินรัตน์ ผู้ใหญ่บ้าน	๐๘ ๙๕๘๘ ๖๑๐๗	<input checked="" type="checkbox"/> ไฟฟ้า <input checked="" type="checkbox"/> ประปา <input checked="" type="checkbox"/> ห้องสุขา ๘ ห้อง <input type="checkbox"/> อื่นๆ...(ระบุ)...
		โรงเรียนบ้านอ่าวน้ำ	๒	บ้านอ่าวน้ำ	แหลมสัก	๒๐๐	นางเหรียญนาบ อัดเกิด ผู้ใหญ่บ้าน	๐๘๑-๐๘๘๘๐๕๗	<input checked="" type="checkbox"/> ไฟฟ้า <input checked="" type="checkbox"/> ประปา <input checked="" type="checkbox"/> ห้องสุขา ๘ ห้อง <input type="checkbox"/> อื่นๆ...(ระบุ)...
๒	อ่าวลึก	โรงเรียนบ้านแหลมสัก	๓	บ้านแหลมสัก	แหลมสัก	๓๐๐	นายไชยดีชัย โรมินทร์ ผู้ใหญ่บ้าน	๐๙ ๒๑๒๗ ๒๒๖๑	<input checked="" type="checkbox"/> ไฟฟ้า <input checked="" type="checkbox"/> ประปา <input checked="" type="checkbox"/> ห้องสุขา ๑๐ ห้อง <input type="checkbox"/> อื่นๆ...(ระบุ)...
		โรงเรียนวัดสถิตโพธิ์ธาราม	๔	บ้านสมิหลิง	แหลมสัก	๓๐๐	นายศุภกิจ อ่องเอื้อ ผู้ใหญ่บ้าน	๐๘ ๕๖๒๘ ๙๗๙๗	<input checked="" type="checkbox"/> ไฟฟ้า <input checked="" type="checkbox"/> ประปา <input checked="" type="checkbox"/> ห้องสุขา ๑๐ ห้อง <input type="checkbox"/> อื่นๆ...(ระบุ)...
		โรงเรียนบ้านคลองแรด	๕	บ้านคลองแรด	แหลมสัก	๒๐๐	นายสำเร็จ สันติพิทักษ์ ผู้ใหญ่บ้าน	๐๘ ๙๕๙๑ ๓๐๓๒	<input checked="" type="checkbox"/> ไฟฟ้า <input checked="" type="checkbox"/> ประปา <input checked="" type="checkbox"/> ห้องสุขา ๘ ห้อง <input type="checkbox"/> อื่นๆ...(ระบุ)...
		วัดสถิตโพธิ์ธาราม	๖	บ้านโนนไส	แหลมสัก	๒๐๐	นายอนิรุทธ์ บุญธีระเลิศ ผู้ใหญ่บ้าน	๐๙ ๘๐๗๑ ๗๙๖๗	<input checked="" type="checkbox"/> ไฟฟ้า <input checked="" type="checkbox"/> ประปา <input checked="" type="checkbox"/> ห้องสุขา ๕ ห้อง <input type="checkbox"/> อื่นๆ...(ระบุ)...
๓	ปลายพระยา	วัดนพินทราราม	๑	บ้านปากน้ำ	ปลายพระยา	๑,๐๐๐	นายสุธรรม ปิ่นทอง	๐๙ ๓๕๗๙ ๔๘๑๓	<input checked="" type="checkbox"/> ไฟฟ้า <input checked="" type="checkbox"/> ประปา <input checked="" type="checkbox"/> ห้องสุขา ๑๐ ห้อง <input type="checkbox"/> อื่นๆ...(ระบุ)...

ศูนย์พักพิงชั่วคราวหลัก/รอง ของจังหวัดกระบี่

สถานที่พักพิงชั่วคราว									
ที่	อำเภอ	ชื่อสถานที่				รองรับ	ผู้รับผิดชอบสถานที่		สิ่งสาธารณูปโภค ที่มีอยู่ในปัจจุบัน
			หมู่บ้าน/ ชุมชน	ชื่อหมู่บ้าน/ชุมชน	ตำบล	ผู้อพยพได้	ชื่อ-สกุล/ตำแหน่ง	หมายเลขโทรศัพท์	
						จำนวน (คน)			
๓	ปลายพระยา	ศาลาประจำหมู่บ้าน	๒	บ้าน เขาเขนโน	ปลายพระยา	๓๐๐	นายทานีย์ แก้วจินดา	๐๘ ๙๘๙๕ ๑๐๕๒	<input checked="" type="checkbox"/> ไฟฟ้า <input checked="" type="checkbox"/> ประปา <input checked="" type="checkbox"/> ห้องสุขา ๒ ห้อง <input type="checkbox"/> อื่นๆ...(ระบุ)...
		ศาลาประจำหมู่บ้าน	๓	บ้านปากทยา	ปลายพระยา	๕๐๐	นายสงคราม นามสนธิ์	๐๙ ๓๕๗๖ ๓๘๖๑	<input checked="" type="checkbox"/> ไฟฟ้า <input checked="" type="checkbox"/> ประปา <input checked="" type="checkbox"/> ห้องสุขา ๒ ห้อง <input type="checkbox"/> อื่นๆ...(ระบุ)...
		หน่วยพิทักษ์ป่า บ้านปากน้ำ	๔	บ้าน คลองพระยา	ปลายพระยา	๕๐๐	นายสมหมาย พรหมรักษา	๐๘ ๖๒๙๔ ๒๒๓๗	<input checked="" type="checkbox"/> ไฟฟ้า <input checked="" type="checkbox"/> ประปา <input checked="" type="checkbox"/> ห้องสุขา ๒ ห้อง <input type="checkbox"/> อื่นๆ...(ระบุ)...
		๑. หอประชุมเฉลิมพระเกียรติ อำเภอปลายพระยา	๕	บ้านวังจา	ปลายพระยา	๘๐๐	นายสุรินทร์ จิตตรง ผู้ใหญ่บ้าน	๐๙ ๐๘๖๙ ๓๒๕๘	<input checked="" type="checkbox"/> ไฟฟ้า <input checked="" type="checkbox"/> ประปา <input checked="" type="checkbox"/> ห้องสุขา ๑๐ ห้อง <input type="checkbox"/> อื่นๆ...(ระบุ)...
		๒. ศาลาประจำหมู่บ้าน	๕		ปลายพระยา	๓๐๐			
		โรงเรียนบ้านบางเทียน	๖	บ้าน บางเทียน	ปลายพระยา	๑,๐๐๐	นายนิคม สมปรีดา ผู้ใหญ่บ้าน	๐๘๑๓๙๒๒๔๙	<input checked="" type="checkbox"/> ไฟฟ้า <input checked="" type="checkbox"/> ประปา <input checked="" type="checkbox"/> ห้องสุขา ๑๐ ห้อง <input type="checkbox"/> อื่นๆ...(ระบุ)...
๓	ปลายพระยา	วัดบางเงิน	๗	บ้านหาดแก้ว	ปลายพระยา	๓๐๐	นายอนันต์ จิมเรือง	๐๘ ๑๐๘๘ ๕๖๘๘	<input checked="" type="checkbox"/> ไฟฟ้า <input checked="" type="checkbox"/> ประปา <input checked="" type="checkbox"/> ห้องสุขา ๕ ห้อง <input type="checkbox"/> อื่นๆ...(ระบุ)...
		ศาลาประจำหมู่บ้าน	๘	บ้านโคกเจ๊ก	ปลายพระยา	๕๐๐	นายอุตร ยิ่งดี	๐๘๑-๙๘๗๒๒๖๗	<input checked="" type="checkbox"/> ไฟฟ้า <input checked="" type="checkbox"/> ประปา <input checked="" type="checkbox"/> ห้องสุขา ๒ ห้อง <input type="checkbox"/> อื่นๆ...(ระบุ)...
		ศาลาประจำหมู่บ้าน	๙	บ้านหน้าสวน	ปลายพระยา	๕๐๐	นายสุคนธ์ แก้วกาญจน์	๐๘ ๑๙๖๙ ๙๖๕๖	<input checked="" type="checkbox"/> ไฟฟ้า <input checked="" type="checkbox"/> ประปา <input checked="" type="checkbox"/> ห้องสุขา ๒ ห้อง <input type="checkbox"/> อื่นๆ...(ระบุ)...
		โรงเรียนทะเลหอยา	๑๐	บ้าน ทะเลหอย	ปลายพระยา	๑,๐๐๐	นายนิพนธ์ ฤทธิชัย	๐๖ ๕๐๗๙ ๘๔๕๐	<input checked="" type="checkbox"/> ไฟฟ้า <input checked="" type="checkbox"/> ประปา <input checked="" type="checkbox"/> ห้องสุขา ๑๐ ห้อง <input type="checkbox"/> อื่นๆ...(ระบุ)...
		ศาลาประจำหมู่บ้าน	๑๑	บ้านน้ำจี่	ปลายพระยา	๓๐๐	นายอุดม สมจันทร์	๐๘ ๔๔๖๖ ๖๖๘๗	<input checked="" type="checkbox"/> ไฟฟ้า <input checked="" type="checkbox"/> ประปา <input checked="" type="checkbox"/> ห้องสุขา ๒ ห้อง <input type="checkbox"/> อื่นๆ...(ระบุ)...

ศูนย์พักพิงชั่วคราวหลัก/รอง ของจังหวัดกระบี่

สถานที่พักพิงชั่วคราว									
ที่	อำเภอ	ชื่อสถานที่				รองรับ	ผู้รับผิดชอบสถานที่		สิ่งสาธารณูปโภค ที่มีอยู่ในปัจจุบัน
			หมู่บ้าน/ ชุมชน	ชื่อหมู่บ้าน/ชุมชน	ตำบล	ผู้อพยพได้ จำนวน (คน)	ชื่อ-สกุล/ตำแหน่ง	หมายเลขโทรศัพท์	
๓	ปลายพระยา	โรงเรียนบ้านศรีพระยาฯ	๑๒	บ้าน ศรีพระยา	ปลายพระยา	๑,๐๐๐	นายภาณุพงศ์ คงปาน	๐๙ ๓๖๕๙ ๓๕๔๖	<input checked="" type="checkbox"/> ไฟฟ้า <input checked="" type="checkbox"/> ประปา <input checked="" type="checkbox"/> ห้องสุขา ๑๐ ห้อง <input type="checkbox"/> อื่นๆ...(ระบุ)...
		ศาลาประจำหมู่บ้าน	๓๓	บ้าน ควนเขี้ยว	ปลายพระยา	๓๐๐	นายบัญชา ดีชู	๐๘ ๐๑๕๙ ๕๙๐๓	<input checked="" type="checkbox"/> ไฟฟ้า <input checked="" type="checkbox"/> ประปา <input checked="" type="checkbox"/> ห้องสุขา ๒ ห้อง <input type="checkbox"/> อื่นๆ...(ระบุ)...
		ศาลาประจำหมู่บ้าน	๑๔	บ้านริมสวน	ปลายพระยา	๓๐๐	นายวันชัย ธรรมทอง	๐๘ ๗๒๖๗ ๒๘๐๒	<input checked="" type="checkbox"/> ไฟฟ้า <input checked="" type="checkbox"/> ประปา <input checked="" type="checkbox"/> ห้องสุขา ๒ ห้อง <input type="checkbox"/> อื่นๆ...(ระบุ)...
		โรงเรียนบ้านช่องแบก	๑	บ้านช่องแบก	เขาเขน	๕๐๐	นายเดโช ขวัญพร้อม	๐๘ ๗๑๑๑ ๐๓๓๘	<input checked="" type="checkbox"/> ไฟฟ้า <input checked="" type="checkbox"/> ประปา <input checked="" type="checkbox"/> ห้องสุขา ๑๐ ห้อง <input type="checkbox"/> อื่นๆ...(ระบุ)...
		โรงเรียนบ้านเกเตา	๒	บ้านเกเตา	เขาเขน	๕๐๐	นายสมบูรณ์ บัวพันธุ์	๐๘๗-๘๘๓๖๒๒๔	<input checked="" type="checkbox"/> ไฟฟ้า <input checked="" type="checkbox"/> ประปา <input checked="" type="checkbox"/> ห้องสุขา ๑๐ ห้อง <input type="checkbox"/> อื่นๆ...(ระบุ)...
๓	ปลายพระยา	โรงเรียนวิทยาลัยประชาคม	๓	บ้าน ตัวอย่าง	เขาเขน	๑,๐๐๐	นายอัมพร บุตรทริฎู	๐๘ ๙๕๙๒ ๐๕๙๙	<input checked="" type="checkbox"/> ไฟฟ้า <input checked="" type="checkbox"/> ประปา <input checked="" type="checkbox"/> ห้องสุขา ๑๐ ห้อง <input type="checkbox"/> อื่นๆ...(ระบุ)...
		ศาลาประจำหมู่บ้าน	๔	บ้านลำรอบ	เขาเขน	๓๐๐	นายปราณีรัตน์ อยู่กานนท์	๐๘ ๙๕๘๖ ๗๗๑๒	<input checked="" type="checkbox"/> ไฟฟ้า <input checked="" type="checkbox"/> ประปา <input checked="" type="checkbox"/> ห้องสุขา ๒ ห้อง <input type="checkbox"/> อื่นๆ...(ระบุ)...
		ศาลาประจำหมู่บ้าน	๕	บ้านควนเคียร	เขาเขน	๓๐๐	นายเป็ยวัฒน์ บัวขาว	๐๘ ๐๐๓๘ ๙๗๗๘	<input checked="" type="checkbox"/> ไฟฟ้า <input checked="" type="checkbox"/> ประปา <input checked="" type="checkbox"/> ห้องสุขา ๒ ห้อง <input type="checkbox"/> อื่นๆ...(ระบุ)...
		ศาลาประจำหมู่บ้าน	๖	บ้าน คลองปัญญา	เขาเขน	๓๐๐	นายสุริยันต์ กุมารน้อย	๐๘ ๑๐๘๒ ๔๓๗๘	<input checked="" type="checkbox"/> ไฟฟ้า <input checked="" type="checkbox"/> ประปา <input checked="" type="checkbox"/> ห้องสุขา ๒ ห้อง <input type="checkbox"/> อื่นๆ...(ระบุ)...
		ศาลาประจำหมู่บ้าน	๑	บ้านควนหัง	ศิริง	๓๐๐	นายสุนันท์ พรหมรักษา	๐๘ ๕๗๙๑ ๓๖๗๓	<input checked="" type="checkbox"/> ไฟฟ้า <input checked="" type="checkbox"/> ประปา <input checked="" type="checkbox"/> ห้องสุขา ๒ ห้อง <input type="checkbox"/> อื่นๆ...(ระบุ)...

ศูนย์พักพิงชั่วคราวหลัก/รอง ของจังหวัดกระบี่

สถานที่พักพิงชั่วคราว									
ที่	อำเภอ	ชื่อสถานที่	ข้อมูลบ้าน/ชุมชน			รองรับผู้ขอพบได้ จำนวน (คน)	ผู้รับผิดชอบสถานที่		สิ่งสาธารณูปโภค ที่มีอยู่ในปัจจุบัน
			หมู่บ้าน/ ชุมชน	ชื่อหมู่บ้าน/ชุมชน	ตำบล		ชื่อ-สกุล/ตำแหน่ง	หมายเลขโทรศัพท์	
๓	ปลายพระยา	วัดบางเหลียว	๒	บ้าน บางเหลียว	คีรีวง	๓๐๐	นายทวีศักดิ์ พรหมรักษา	๐๘ ๔๘๓๙ ๑๒๙๘	<input checked="" type="checkbox"/> ไฟฟ้า <input checked="" type="checkbox"/> ประปา <input checked="" type="checkbox"/> ห้องสุขา ๕ ห้อง <input type="checkbox"/> อื่นๆ...(ระบุ)...
		วัดโคกแจะ	๓	บ้านโคกแจะ	คีรีวง	๑,๐๐๐	นายก้องภพ หนูเอียด	๐๘ ๑๗๘๘ ๖๐๐๖	<input checked="" type="checkbox"/> ไฟฟ้า <input checked="" type="checkbox"/> ประปา <input checked="" type="checkbox"/> ห้องสุขา ๑๐ ห้อง <input type="checkbox"/> อื่นๆ...(ระบุ)...
		ศาลาประจำหมู่บ้าน	๔	บ้านนา	คีรีวง	๓๐๐	นายจรัล ทุมฤทธิ์	๐๘ ๐๖๗๒ ๙๘๘๖	<input checked="" type="checkbox"/> ไฟฟ้า <input checked="" type="checkbox"/> ประปา <input checked="" type="checkbox"/> ห้องสุขา ๒ ห้อง <input type="checkbox"/> อื่นๆ...(ระบุ)...
		ศาลาประจำหมู่บ้าน	๕	บ้าน ห้วยกรวด	คีรีวง	๓๐๐	นายมัทกฤษย์ อารีโชค	๐๘ ๖๒๗๙ ๓๘๐๙	<input checked="" type="checkbox"/> ไฟฟ้า <input checked="" type="checkbox"/> ประปา <input checked="" type="checkbox"/> ห้องสุขา ๒ ห้อง <input type="checkbox"/> อื่นๆ...(ระบุ)...
		ศาลาประจำหมู่บ้าน	๖	บ้านสหกรณ์	คีรีวง	๓๐๐	นายวิทยา คงปาน	๐๘ ๙๙๗๓ ๒๘๕๓	<input checked="" type="checkbox"/> ไฟฟ้า <input checked="" type="checkbox"/> ประปา <input checked="" type="checkbox"/> ห้องสุขา ๒ ห้อง <input type="checkbox"/> อื่นๆ...(ระบุ)...
๓	ปลายพระยา	ศาลาประจำหมู่บ้าน	๗	บ้านน้ำรอบ	คีรีวง	๓๐๐	นายกันยา เขียวศรี	๐๘ ๙๙๑๓ ๓๖๘๘	<input checked="" type="checkbox"/> ไฟฟ้า <input checked="" type="checkbox"/> ประปา <input checked="" type="checkbox"/> ห้องสุขา ๒ ห้อง <input type="checkbox"/> อื่นๆ...(ระบุ)...
		ศาลาประจำหมู่บ้าน	๘	บ้านบางใหญ่	คีรีวง	๓๐๐	นายสมเจน คงประพันธ์	๐๘ ๗๒๘๒ ๗๔๑๔	<input checked="" type="checkbox"/> ไฟฟ้า <input checked="" type="checkbox"/> ประปา <input checked="" type="checkbox"/> ห้องสุขา ๒ ห้อง <input type="checkbox"/> อื่นๆ...(ระบุ)...
		โรงเรียนบ้านเขาต่อ	๓	บ้าน บางท่าแม่	เขาต่อ	๑,๐๐๐	นายศิริกร พลายชนะ	๐๘ ๐๑๕๒ ๖๑๒๐	<input checked="" type="checkbox"/> ไฟฟ้า <input checked="" type="checkbox"/> ประปา <input checked="" type="checkbox"/> ห้องสุขา ๑๐ ห้อง <input type="checkbox"/> อื่นๆ...(ระบุ)...
		โรงเรียนบ้านบางหอย	๒	บ้านบางหอย	เขาต่อ	๑,๐๐๐	นายประพันธ์ แสงไชยศรี	๐๘๘-๔๔๑๘๔๕๒	<input checked="" type="checkbox"/> ไฟฟ้า <input checked="" type="checkbox"/> ประปา <input checked="" type="checkbox"/> ห้องสุขา ๑๐ห้อง <input type="checkbox"/> อื่นๆ...(ระบุ)...
		องค์การบริหารส่วน ตำบลเขาต่อ	๓	บ้าน คานอิงวัว	เขาต่อ	๑,๐๐๐	นายจเรย์ กิลบคง	๐๘๑-๐๘๙๙๕๑๘	<input checked="" type="checkbox"/> ไฟฟ้า <input checked="" type="checkbox"/> ประปา <input checked="" type="checkbox"/> ห้องสุขา ๑๐ ห้อง <input type="checkbox"/> อื่นๆ...(ระบุ)...

ศูนย์พักพิงชั่วคราวหลัก/รอง ของจังหวัดกระบี่

สถานที่พักพิงชั่วคราว									
ที่	อำเภอ	ชื่อสถานที่				รองรับ ผู้อพยพได้ จำนวน (คน)	ผู้รับผิดชอบสถานที่		สิ่งสาธารณูปโภค ที่มีอยู่ในปัจจุบัน
			หมู่บ้าน/ ชุมชน	ชื่อหมู่บ้าน/ชุมชน	ตำบล		ชื่อ-สกุล/ตำแหน่ง	หมายเลขโทรศัพท์	
๓	ปลายพระยา	วัดเขาต่อ	๔	บ้านเขาต่อ	เขาต่อ	๑,๐๐๐	นายวิฑูรย์ นวลบุตร	๐๘ ๕๗๘๕ ๔๒๕๘	<input checked="" type="checkbox"/> ไฟฟ้า <input checked="" type="checkbox"/> ประปา <input checked="" type="checkbox"/> ห้องสุขา ๑๐ ห้อง <input type="checkbox"/> อื่นๆ...(ระบุ)...
		โรงเรียนบ้านบางโลก	๕	บ้านบางโลก	เขาต่อ	๑,๐๐๐	นายสมควร โพธิ์รักษ์	๐๘ ๑๙๕๘ ๕๑๙๑	<input checked="" type="checkbox"/> ไฟฟ้า <input checked="" type="checkbox"/> ประปา <input checked="" type="checkbox"/> ห้องสุขา ๑๐ ห้อง <input type="checkbox"/> อื่นๆ...(ระบุ)...
		โรงเรียนวัดบ้านนา	๖	บ้านนา	เขาต่อ	๑,๐๐๐	นายสุที คงณรงค์	๐๙๐-๔๘๕๒๕๐๔	<input checked="" type="checkbox"/> ไฟฟ้า <input checked="" type="checkbox"/> ประปา <input checked="" type="checkbox"/> ห้องสุขา ๑๐ ห้อง <input type="checkbox"/> อื่นๆ...(ระบุ)...
		ศาลาประจำหมู่บ้าน	๗	บ้านโคกยอ	เขาต่อ	๓๐๐	นายชาติริ สุตศรี	๐๘ ๐๓๘๐ ๔๖๘๗	<input checked="" type="checkbox"/> ไฟฟ้า <input checked="" type="checkbox"/> ประปา <input checked="" type="checkbox"/> ห้องสุขา ๒ ห้อง <input type="checkbox"/> อื่นๆ...(ระบุ)...
๔	คลองท่อม	ศาลาหอประชุมโรงเรียน คลองท่อมราชภัฏรำไพพรรณี	2	บ้านคลองท่อมใต้	คลองท่อมใต้	100	ผอ.โรงเรียนคลองท่อม ราชภัฏรำไพพรรณี	๐ ๗๕๖๙ ๙๒๐๙	<input checked="" type="checkbox"/> ไฟฟ้า <input checked="" type="checkbox"/> ประปา <input checked="" type="checkbox"/> ห้องสุขา 22 ห้อง <input type="checkbox"/> อื่นๆ...(ระบุ)...
๔	คลองท่อม	หอประชุมอำเภอ คลองท่อม	9	บ้านหน้าค่าย	คลองท่อมใต้	100	นายอำเภอคลองท่อม	๐๘ ๓๘๖๗ ๐๐๕๒	<input checked="" type="checkbox"/> ไฟฟ้า <input checked="" type="checkbox"/> ประปา <input checked="" type="checkbox"/> ห้องสุขา 18 ห้อง <input type="checkbox"/> อื่นๆ...(ระบุ)...
		วัดเพขลา	1	บ้านเพขลา ม.1	เพขลา	100	นายชนะพล ศักดิ์สีม	๐๘๔-๒๒๒๕๓๐๔	<input checked="" type="checkbox"/> ไฟฟ้า <input checked="" type="checkbox"/> ประปา <input checked="" type="checkbox"/> ห้องสุขา 12 ห้อง <input type="checkbox"/> อื่นๆ...(ระบุ)...
		อาคารอเนกประสงค์ ขององค์การบริหาร ส่วนตำบลห้วยน้ำขาว	7	บ้านนา	ห้วยน้ำขาว	300	นายวิเวก ผิวดำ	๐๘ ๑๗๘๗ ๖๗๑๕	<input checked="" type="checkbox"/> ไฟฟ้า <input checked="" type="checkbox"/> ประปา <input checked="" type="checkbox"/> ห้องสุขา 6 ห้อง <input type="checkbox"/> อื่นๆ...(ระบุ)...
๕	เหนือคลอง	วัดปกาสัย	ชุมชน	บ้านปกาสัย	ปกาสัย	๒๐๐	นายภูเมศ ไกรทอง	๐๘๓-๓๘๘๐๑๒๕	<input checked="" type="checkbox"/> ไฟฟ้า <input checked="" type="checkbox"/> ประปา <input checked="" type="checkbox"/> ห้องสุขา ๒ ห้อง <input type="checkbox"/> อื่นๆ...(ระบุ)...
		วัดโคกยาง	ชุมชน	บ้านโคกยาง	โคกยาง	๒๐๐	นายภูเมศ ไกรทอง	๐๘ ๓๓๘๘ ๐๑๒๕	<input checked="" type="checkbox"/> ไฟฟ้า <input checked="" type="checkbox"/> ประปา <input checked="" type="checkbox"/> ห้องสุขา ๒ ห้อง <input type="checkbox"/> อื่นๆ...(ระบุ)...



ศูนย์พักพิงชั่วคราวหลัก/รอง ของจังหวัดกระบี่

สถานที่พักพิงชั่วคราว									
ที่	อำเภอ	ชื่อสถานที่	รองรับผู้พลัดถิ่น			ผู้รับผิดชอบสถานที่	สิ่งสาธารณูปโภคที่มีอยู่ในปัจจุบัน		
			หมู่บ้าน/ชุมชน	ชื่อหมู่บ้าน/ชุมชน	ตำบล			จำนวน (คน)	
			ชื่อ-สกุล/ตำแหน่ง	หมายเลขโทรศัพท์					
๕	เหนือคลอง	ศาลาประชาคมอำเภอเหนือคลอง	ชุมชน	บ้านเหนือคลอง	เหนือคลอง	๓๐๐	นายสุธิญ์ ศิริเดช	๐๙๖-๘๙๑๙๙๕๓	<input checked="" type="checkbox"/> ไฟฟ้า <input checked="" type="checkbox"/> ประปา <input checked="" type="checkbox"/> ห้องสุขา ๑๐ ห้อง <input type="checkbox"/> อื่นๆ...(ระบุ)...
		ที่ทำการผู้ใหญ่บ้าน	ชุมชน	บ้านคลองแห้ง	ห้วยยูง	๑๐๐	นายศักดิ์ชาย แก้วกล้า	๐๘ ๗๘๖๖ ๘๑๗๙	<input checked="" type="checkbox"/> ไฟฟ้า <input checked="" type="checkbox"/> ประปา <input checked="" type="checkbox"/> ห้องสุขา ๑๐ ห้อง <input type="checkbox"/> อื่นๆ...(ระบุ)...
		อบต.ห้วยยูง	ชุมชน	บ้านนาปาง	ห้วยยูง	๒๐๐	นายวินัย มากสม	๐๘ ๑๒๗๒ ๙๑๑๖	<input checked="" type="checkbox"/> ไฟฟ้า <input checked="" type="checkbox"/> ประปา <input checked="" type="checkbox"/> ห้องสุขา ๑๐ ห้อง <input type="checkbox"/> อื่นๆ...(ระบุ)...
๖	เกาะลันตา	ศาลาประชาคมอำเภอ	๑	หลังสอด	เกาะลันตาน้อย	๓๐๐	นายธวัชชัย ถนอม	๐๘ ๔๐๙๙ ๙๑๘๘	<input checked="" type="checkbox"/> ไฟฟ้า <input checked="" type="checkbox"/> ประปา <input checked="" type="checkbox"/> ห้องสุขา ๖ ห้อง <input type="checkbox"/> อื่นๆ...(ระบุ)...
		โรงเรียนเอกประสงค์	๔	คลองย่านัด	เกาะกลาง	๒๐๐	นายสุวัฒน์ สุภาพ	๐๘ ๔๑๘๙ ๐๗๓๓	<input checked="" type="checkbox"/> ไฟฟ้า <input checked="" type="checkbox"/> ประปา <input checked="" type="checkbox"/> ห้องสุขา ๔ ห้อง <input type="checkbox"/> อื่นๆ...(ระบุ)...
๖	เกาะลันตา	สำนักสงฆ์ศาลาด่าน	๑	ศาลาด่าน	ศาลาด่าน	๕๐๐	นายปฏิพัทธ์ คำรองตระกูล	๐๘ ๙๖๕๐ ๘๗๒๐	<input checked="" type="checkbox"/> ไฟฟ้า <input checked="" type="checkbox"/> ประปา <input checked="" type="checkbox"/> ห้องสุขา ๒ ห้อง <input type="checkbox"/> อื่นๆ...(ระบุ)...
		โรงเรียนสันตราชประชาอุทิศ	๑	หัวแหลม	เกาะลันตาใหญ่	๑,๐๐๐	นายชัยณรงค์ ช่างเรือ	๐๙ ๖๙๘๙ ๑๕๕๔	<input checked="" type="checkbox"/> ไฟฟ้า <input checked="" type="checkbox"/> ประปา <input checked="" type="checkbox"/> ห้องสุขา ๖ ห้อง <input type="checkbox"/> อื่นๆ...(ระบุ)...
		มัสยิดบ้านโละบาหรา	๓	โละบาหรา	ศาลาด่าน	๒๐๐	นางรังสรรค์ หึงชายู	๐๘ ๑๙๗๙ ๕๑๒๗	<input checked="" type="checkbox"/> ไฟฟ้า <input checked="" type="checkbox"/> ประปา <input checked="" type="checkbox"/> ห้องสุขา ๔ ห้อง <input type="checkbox"/> อื่นๆ...(ระบุ)...
๗	เขาพนม	วัดเทพนม	๑๐	เทพนม	เขาพนม	๕๐	อบต.เขาพนม	๐ ๗๕๖๘ ๙๔๐๕	<input checked="" type="checkbox"/> ไฟฟ้า <input checked="" type="checkbox"/> ประปา <input checked="" type="checkbox"/> ห้องสุขา ๑๕ ห้อง <input type="checkbox"/> อื่นๆ...(ระบุ)...
		วัดถ้ำโกบ	๒	ถ้ำโกบ	หน้าเขา	๕๐	อบต.หน้าเขา	๐ ๗๕๖๐ ๒๖๖๕	<input checked="" type="checkbox"/> ไฟฟ้า <input checked="" type="checkbox"/> ประปา <input checked="" type="checkbox"/> ห้องสุขา ๑๐ ห้อง <input type="checkbox"/> อื่นๆ...(ระบุ)...

ศูนย์พักพิงชั่วคราวหลัก/รอง ของจังหวัดกระบี่

สถานที่พักพิงชั่วคราว									
ที่	อำเภอ	ชื่อสถานที่	ข้อมูลบ้าน/ชุมชน			รองรับ ผู้อพยพได้ จำนวน (คน)	ผู้รับผิดชอบสถานที่		สิ่งสาธารณูปโภค ที่มีอยู่ในปัจจุบัน
			หมู่บ้าน/ ชุมชน	ชื่อหมู่บ้าน/ชุมชน	ตำบล		ชื่อ-สกุล/ตำแหน่ง	หมายเลขโทรศัพท์	
๘	ลำทับ	โรงเรียนบ้านลำทับ	๕	บ้านลำทับ	ลำทับ	๓๐๐ คน	นายอาทิตย์ ภูมาวงศ์	๐ ๘๑๒๗ ๑๔๑๒๒	<input checked="" type="checkbox"/> ไฟฟ้า <input checked="" type="checkbox"/> ประปา <input checked="" type="checkbox"/> ห้องสุขา... ห้อง <input type="checkbox"/> อื่นๆ...(ระบุ)...
		วัดลำทับ	๕	บ้านลำทับ	ลำทับ	๓๐๐ คน	พระครูศรีสุนธราวุธ	๐ ๘๗๐๕๒ ๓๗๘๕	<input checked="" type="checkbox"/> ไฟฟ้า <input checked="" type="checkbox"/> ประปา <input checked="" type="checkbox"/> ห้องสุขา... ห้อง <input type="checkbox"/> อื่นๆ...(ระบุ)...
		โรงเรียนลำทับ ประชาชนนคราห์	๕	บ้านลำทับ	ลำทับ	๓๐๐ คน	นายเฉลิมรัฐ นกวนาสัง	๐ ๘๑๕๓๘ ๒๖๗๒	<input checked="" type="checkbox"/> ไฟฟ้า <input checked="" type="checkbox"/> ประปา <input checked="" type="checkbox"/> ห้องสุขา... ห้อง <input type="checkbox"/> อื่นๆ...(ระบุ)...
		อาคารอเนกประสงค์ เทศบาลตำบลลำทับ	๕	บ้านลำทับ	ลำทับ	๕๐๐ คน	นายสุรศักดิ์ เพ็ชรลูก	๐ ๘๘๖๗๐ ๖๓๙๕	<input checked="" type="checkbox"/> ไฟฟ้า <input checked="" type="checkbox"/> ประปา <input checked="" type="checkbox"/> ห้องสุขา... ห้อง <input type="checkbox"/> อื่นๆ...(ระบุ)...
		โรงเรียนบ้านนาพรุ	๒	บ้านนาพรุ	ลำทับ	๕๐๐ คน	นางกัตติยาวัลย์ บริวัตรพันธ์	๐ ๙๕๕๒๐ ๓๔๖๔	<input checked="" type="checkbox"/> ไฟฟ้า <input checked="" type="checkbox"/> ประปา <input checked="" type="checkbox"/> ห้องสุขา... ห้อง <input type="checkbox"/> อื่นๆ...(ระบุ)...
๘	ลำทับ	ศาลาประชาคมอำเภอลำทับ	๕	บ้านลำทับ	ลำทับ	๕๐๐ คน	นายจนากร ชูจิตต์	๐ ๘๘๘๖๗ ๐๐๖๙	<input checked="" type="checkbox"/> ไฟฟ้า <input checked="" type="checkbox"/> ประปา <input checked="" type="checkbox"/> ห้องสุขา... ห้อง <input type="checkbox"/> อื่นๆ...(ระบุ)...
		สำนักสงฆ์ทรายขาว	๑	บ้านทรายขาว	ลำทับ	๓๐๐ คน			<input checked="" type="checkbox"/> ไฟฟ้า <input checked="" type="checkbox"/> ประปา <input checked="" type="checkbox"/> ห้องสุขา... ห้อง <input type="checkbox"/> อื่นๆ...(ระบุ)...
		ศาลาอเนกประสงค์	๒	บ้านนาพรุ	ลำทับ	๕๐ คน	นายพรศักดิ์ จันทรมั่นศรี	๐๘ ๖๒๘๒ ๐๗๒๑	<input checked="" type="checkbox"/> ไฟฟ้า <input checked="" type="checkbox"/> ประปา <input checked="" type="checkbox"/> ห้องสุขา... ห้อง <input type="checkbox"/> อื่นๆ...(ระบุ)...
		ศาลาอเนกประสงค์	๓	บ้านหนองปง	ลำทับ	๕๐ คน	นายบุญโชค ศรีสุข	๐๘ ๑๓๖๗ ๙๙๓๑	<input checked="" type="checkbox"/> ไฟฟ้า <input checked="" type="checkbox"/> ประปา <input checked="" type="checkbox"/> ห้องสุขา... ห้อง <input type="checkbox"/> อื่นๆ...(ระบุ)...
		ศาลาอเนกประสงค์	๔	บ้านพรุชึกา	ลำทับ	๕๐ คน	นายประภาส เมืองทอง	๐๖ ๕๕๐๘ ๑๓๓๙	<input checked="" type="checkbox"/> ไฟฟ้า <input checked="" type="checkbox"/> ประปา <input checked="" type="checkbox"/> ห้องสุขา... ห้อง <input type="checkbox"/> อื่นๆ...(ระบุ)...

ศูนย์พักพิงชั่วคราวหลัก/รอง ของจังหวัดกระบี่

สถานที่พักพิงชั่วคราว									
ที่	อำเภอ	ชื่อสถานที่				รองรับ ผู้อพยพได้ จำนวน (คน)	ผู้รับผิดชอบสถานที่		สิ่งสาธารณูปโภค ที่มีอยู่ในปัจจุบัน
			หมู่บ้าน/ ชุมชน	ชื่อหมู่บ้าน/ชุมชน	ตำบล		ชื่อ-สกุล/ตำแหน่ง	หมายเลขโทรศัพท์	
๘	ลำทับ	ศาลาอเนกประสงค์	๖	บ้านควนทราย	ลำทับ	๕๐ คน	นายสุวรรณ มากด้วง	๐๘๑-๐๙๐๓๗๗๙	<input checked="" type="checkbox"/> ไฟฟ้า <input checked="" type="checkbox"/> ประปา <input checked="" type="checkbox"/> ห้องสุขา... ห้อง <input type="checkbox"/> อื่นๆ...(ระบุ)...
		สำนักสงฆ์บ้านย่านอุดม	๗	บ้านย่านอุดม	ลำทับ	๕๐ คน			<input checked="" type="checkbox"/> ไฟฟ้า <input checked="" type="checkbox"/> ประปา <input checked="" type="checkbox"/> ห้องสุขา... ห้อง <input type="checkbox"/> อื่นๆ...(ระบุ)...
		โรงเรียนบ้านย่านอุดม	๗	บ้านย่านอุดม	ลำทับ	๕๐ คน	นายบุญถิ่น แก้วเซ่ง	๐๘ ๖๒๘๒ ๐๗๑๑	<input checked="" type="checkbox"/> ไฟฟ้า <input checked="" type="checkbox"/> ประปา <input checked="" type="checkbox"/> ห้องสุขา... ห้อง <input type="checkbox"/> อื่นๆ...(ระบุ)...
		โรงเรียนบ้านไร่พัฒนา	๘	บ้านไร่คอก	ลำทับ	๕๐ คน	นายบุญถิ่น แก้วเซ่ง	๐ ๘๖๒๘๒ ๐๗๑๑	<input checked="" type="checkbox"/> ไฟฟ้า <input checked="" type="checkbox"/> ประปา <input checked="" type="checkbox"/> ห้องสุขา... ห้อง <input type="checkbox"/> อื่นๆ...(ระบุ)...
		สำนักสงฆ์ภูผา	๙	บ้านภูผา	ลำทับ	๕๐ คน			<input checked="" type="checkbox"/> ไฟฟ้า <input checked="" type="checkbox"/> ประปา <input checked="" type="checkbox"/> ห้องสุขา... ห้อง <input type="checkbox"/> อื่นๆ...(ระบุ)...
๘	ลำทับ	ศาลาอเนกประสงค์	๑๓	บ้านควนเจ็ญ	ลำทับ	๕๐ คน	นายสนั่น เม่งบุตร	๐ ๘๔๗๔๔ ๙๐๕๔	<input checked="" type="checkbox"/> ไฟฟ้า <input checked="" type="checkbox"/> ประปา <input checked="" type="checkbox"/> ห้องสุขา... ห้อง <input type="checkbox"/> อื่นๆ...(ระบุ)...
		โรงเรียนบ้านสะพานพน	๒	บ้านสะพานพน	ทุ่งไทรทอง	๑๐๐๐ คน	นายประสิทธิ์ สมแก้ว		<input checked="" type="checkbox"/> ไฟฟ้า <input checked="" type="checkbox"/> ประปา <input checked="" type="checkbox"/> ห้องสุขา... ห้อง <input type="checkbox"/> อื่นๆ...(ระบุ)...
		โรงเรียนบ้านเกาะไทร	๔	บ้านเกาะไทร	ทุ่งไทรทอง	๑๐๐๐ คน	นายฉานนพธ์ จันทร์ส่องแสง		<input checked="" type="checkbox"/> ไฟฟ้า <input checked="" type="checkbox"/> ประปา <input checked="" type="checkbox"/> ห้องสุขา... ห้อง <input type="checkbox"/> อื่นๆ...(ระบุ)...
		โรงเรียนบ้านดินแดง	๒	บ้านเขาไร่ข้าว	ดินแดง	๑๐๐๐ คน	นายเจริญ เกษิสม		<input checked="" type="checkbox"/> ไฟฟ้า <input checked="" type="checkbox"/> ประปา <input checked="" type="checkbox"/> ห้องสุขา... ห้อง <input type="checkbox"/> อื่นๆ...(ระบุ)...
		ศาลาอเนกประสงค์	๔	บ้านควนยาว	ดินแดง	๕๐ คน	นายธีระพงษ์ ชูศรี		<input checked="" type="checkbox"/> ไฟฟ้า <input checked="" type="checkbox"/> ประปา <input checked="" type="checkbox"/> ห้องสุขา... ห้อง <input type="checkbox"/> อื่นๆ...(ระบุ)...





















ภาคผนวก ข

สรุปรายละเอียด สถานีเตือนภัยล่วงหน้า ( Early Warning Station ) จำนวน 34 สถานี ครอบคลุมพื้นที่ 86 หมู่บ้าน

ลำดับ	รหัสสถานี	สถานที่ตั้งสถานีเตือนภัย/ครอบคลุมพื้นที่					จุดที่ตั้ง		สถานะปัจจุบันของสถานี	
		ชื่อหมู่บ้าน	หมู่ที่	ตำบล	อำเภอ	จังหวัด	พิกัด(E)	พิกัด(N)	ผู้ดูแลสถานี	
									ชื่อ-สกุล	เบอร์โทร
1	STN0733	บ้านน้ำจ้ำ	11	ปลายพระยา	ปลายพระยา	กระบี่	484102	946706	นายทศศักดิ์ สิงห์บุตร	081-238-7428
2	STN0735	บ้านบางยิงวัว	3	เขาค้อ	ปลายพระยา	กระบี่	470121	948243	นายชินวัตร ทองตั้ง	081-271-4075
3	STN0814	บ้านบางหอย	2	เขาค้อ	ปลายพระยา	กระบี่	475523	955190	นายประพันธ์ แสงไชยศรี	088-441-8452
4	STN1720	บ้านบางเหลียว	2	คีรีวง	ปลายพระยา	กระบี่	482656	934054	นายอุดม บุญทองแก้ว	089-590-6644
5	STN1737	บ้านหาดถั่ว	7	ปลายพระยา	ปลายพระยา	กระบี่	489916	945322	นายอนันต์ จิมเรือง	081-088-5688
6	STN1760	บ้านปากหยา	3	ปลายพระยา	ปลายพระยา	กระบี่	481000	939332	นายสงคราม นามสนธิ์	093-576-3861
7	STN1774	บ้านควนเจียว	13	ปลายพระยา	ปลายพระยา	กระบี่	485855	958494	นายบัญญัติ คีชู	095-479-1757
8	STN1785	บ้านคลองพระยา	4	ปลายพระยา	ปลายพระยา	กระบี่	488369	937988	นายสมหมาย พรหมรักษา	095-417-2108
9	STN0734	บ้านช่องไม้ค้ำ	5	คลองหิน	อ่าวลึก	กระบี่	487454	918132	นางแยง เวาะไช้	081-134-7021
10	STN0815	บ้านคลองแรด	5	แหลมลึก	อ่าวลึก	กระบี่	465109	921912	นางสมสุข ชัยฤกษ์	083-391-9011
11	STN1757	บ้านคลองทรายขาว	2	คลองยา	อ่าวลึก	กระบี่	486706	926202	นายวิชัย ชัง	085-783-4758
12	STN0738	บ้านห้วยใต้	4	ทับปริก	เมืองกระบี่	กระบี่	490466	910934	นายทวี ท่าตี	087-275-5802
13	STN0736	บ้านห้วยเหรียญ	7	กระบี่น้อย	เมืองกระบี่	กระบี่	495392	904892	นายภูธร นนบุตร	087-886-2117
14	STN1041	บ้านเขาขาว	5	เขาคราม	เมืองกระบี่	กระบี่	481291	914224	นายเดชา ภูมิภมร	084-841-5625
15	STN1722	บ้านหนองจิก	2	เขาคราม	เมืองกระบี่	กระบี่	477420	908483	นายสุนทร เหล่าขาม	089-981-7596
16	STN1781	บ้านทับปริก	5	ทับปริก	เมืองกระบี่	กระบี่	487880	903073	นางศุภลักษณ์ ทอมขาว	082-274-0212
17	STN1783	บ้านท่าคลอง	8	ทับปริก	เมืองกระบี่	กระบี่	489881	896515	นายประยูร สิมคำ	087-267-0620
18	STN1738	บ้านทุ่ง	5	อ่าวนาง	เมืองกระบี่	กระบี่	478311	889881	นายสราวุธ เตบบุตร	08-2252-5246
19	STN0737	บ้านต้นหาร	7	หน้าเขา	เขาพนม	กระบี่	496566	918556	นายขิม แก้วแก้ว	085-787-8256
20	STN0813	บ้านเทพนม	10	เขาพนม	เขาพนม	กระบี่	496561	912282	นายทวีสิทธิ์ บุญคง	084-852-6785
21	STN1724	บ้านบางเหรียญ	3	พุนเคียว	เขาพนม	กระบี่	515605	911231	นายศิลาชัย พลเดช	081-370-2886
22	STN1759	บ้านกอดง	1	เขาดิน	เขาพนม	กระบี่	507228	923245	นายสมเกียรติ เสนาะกลิ่น	081-719-1717
23	STN0730	บ้านเขาไร่ข้าว	2	ดินแดง	ลำทับ	กระบี่	542969	885535	นางพวงเพ็ญ เกษีสม	081-787-7038
24	STN0732	บ้านภูผา	9	ลำทับ	ลำทับ	กระบี่	537670	877423	นายปรีชา เสริสมบูรณ์	084-842-5234
25	STN1735	บ้านย่านอุดม	7	ลำทับ	ลำทับ	กระบี่	536293	885455	นายวัชรินทร์ สุทธิเกิด	087-266-2377
26	STN1778	บ้านบางบอน	5	ทุ่งไทรทอง	ลำทับ	กระบี่	529468	892056	นายสำราญ นวลสมศรี	084-858-9967
27	STN0731	บ้านคลองชะมวง	8	พุดินนา	คลองท่อม	กระบี่	529239	885647	นายสมเกียรติ หับไทร	085-691-3413
28	STN0812	บ้านหน้าถ้ำ	7	คลองท่อมเหนือ	คลองท่อม	กระบี่	523132	875480	น.ส.สุภาวรรณ นาคสาธา	080-692-4943
29	STN1729	บ้านควนหวายแดง	9	พุดินนา	คลองท่อม	กระบี่	524026	895138	นายสุนทร บุญช่วย	085-691-0538
30	STN1780	บ้านพรุเคย	4	เพทลา	คลองท่อม	กระบี่	515515	896318	จักรพงศ์ ศิริภาคโยทัย	086-107-4463
31	STN1768	บ้านคลองโตนด	5	เกาะลันตาน้อย	เกาะลันตา	กระบี่	510947	847102	นายสุทิน การกล้า	087-891-3047
32	STN1771	บ้านโถ๊ะดูหยง	5	ศาลาด่าน	เกาะลันตา	กระบี่	510947	847102	นางโรจิกา กักใหญ่	085-567-9429
33	STN1773	บ้านเจ๊ะหลิ	3	เกาะลันตาใหญ่	เกาะลันตา	กระบี่	507911	835371	นายอนุสรณ์ แก้วอาจ	089-971-1248
34	STN1787	บ้านทุ่งหยีเพ็ง	4	ศาลาด่าน	เกาะลันตา	กระบี่	507637	838551	นายริด สิทธิมนตรี	065-091-9626
รวม	34 สถานี	ครอบคลุม 86 หมู่บ้าน								

## ภาคผนวก ฅ

### ขั้นตอนการจัดตั้ง “โรงครัวพระราชทาน”

การขอจัดตั้ง “โรงครัวพระราชทาน” มีหลักเกณฑ์ในการพิจารณาและมีขั้นตอนในการขอจัดตั้งดังต่อไปนี้

๑. กรณีเกิดภัยพิบัติ ทั้งที่เกิดจากธรรมชาติและจากสาเหตุอื่นๆที่ส่งผลกระทบต่อประชากรในพื้นที่โดยรวม และมีการเข้าช่วยเหลือบรรเทาความเดือดร้อนของประชาชนจากภัยพิบัตินั้น หรือในกรณีที่ภัยพิบัตินั้นส่งผลให้มีการอพยพประชาชนให้อยู่ในพื้นที่ปลอดภัย ตั้งแต่ ๒๐๐ คนขึ้นไป

๑.๑ เมื่อได้ะภาค ได้รับแจ้งเหตุภัยพิบัติในพื้นที่ให้ประสานไปยัง ผู้ว่าราชการจังหวัดเพื่อขอจัดตั้งโรงครัวพระราชทาน

๑.๒ ผู้ว่าราชการจังหวัด ทำหนังสือแจ้งเหตุการณภัยพิบัติ พร้อมขอจัดตั้งโรงครัวพระราชทาน เพื่อบรรเทาความเดือดร้อนให้กับประชาชนในพื้นที่ดังกล่าว มาที่ศูนย์อำนวยการใหญ่ จิตอาสาพระราชทาน ๙๐๔ (ศอญ.จอส.๙๐๔) โดย

เรียน

ผู้อำนวยการศูนย์อำนวยการใหญ่จิตอาสาพระราชทาน

ศูนย์อำนวยการใหญ่จิตอาสาพระราชทาน ๙๐๔

เลขที่ ๗๑ (ที่ทำการเดิม เขาดินวนา)

ถนนอุทองใน แขวงดุสิต

เขตดุสิต กรุงเทพมหานคร ๑๐๓๐๐

๑.๓ ผู้อำนวยการศูนย์อำนวยการใหญ่จิตอาสาพระราชทาน พิจารณานุมัติ

๑.๔ ฝ่ายสนับสนุนและสง่าล้างบำรุง ศอญ.จอส.๙๐๔ จะประสาน เรื่องสิ่งของพระราชทานต่างๆกับ เสมียนตราจังหวัด มทบ.ภาค หรือบุคคลที่ได้รับมอบหมายจากผู้ว่าราชการ

๑.๕ ผู้ว่าราชการจังหวัดมอบหมายให้ เสมียนตราจังหวัด มทบ.ภาค ร่วมกับ ฝ่ายสนับสนุนและสง่าล้างบำรุง ศอญ.จอส.๙๐๔ ร่วมหารื้อรายการอาหารเพื่อความเหมาะสม ในการประกอบเลี้ยงพร้อมทั้งประมาณการในการสั่งซื้อวัตถุดิบเพื่อโรงครัวพระราชทาน

๑.๖ ในการจัดหาวัตถุดิบประกอบอาหาร สามารถจัดซื้อได้จากศูนย์จำหน่ายสินค้า/ห้างค้าส่ง ในพื้นที่จังหวัดนั้น ที่ ศอญ.จอส.๙๐๔ ได้เปิดเครดิตไว้

๑.๗ ในกรณีที่วัตถุดิบที่ต้องการไม่มีในศูนย์จำหน่ายสินค้า/ห้างค้าส่ง ดังกล่าว ให้จัดซื้อจาก สหกรณ์ชุมชน พาณิชย์จังหวัด ฟาร์มของเกษตรกร หรือตลาดสดในพื้นที่ โดยออกไปเสร็จรับเงินที่มีเลขประจำตัวผู้เสียภาษี หรือสำเนาบัตรประจำตัวประชาชน เพื่อเป็นการกระจายรายได้สู่ชุมชน

๑.๘ เสมียนตราจังหวัด หรือบุคคลที่ได้รับมอบหมายจาก ผู้ว่าราชการจังหวัดฯ เป็นผู้รวบรวมใบเสร็จรับเงิน ค่าวัตถุดิบต่างๆที่นำมาประกอบอาหาร รวมทั้งแก๊สหุงต้ม และเชื้อเพลิงอื่น สำหรับประกอบอาหาร เช่น ถ่านหุงต้ม น้ำมันเตา เป็นต้น พร้อมเซ็นรับรองเอกสาร

**ชื่อออกใบเสร็จ**

กองกิจการในพระองค์๙๐๔  
ฝ่ายที่ประทับ พระที่นั่งอัมพรสถาน  
ถนนนครราชสีมา แขวงดุสิต  
เขตดุสิต กรุงเทพมหานคร ๑๐๓๐๐

๑.๙ ผู้ว่าราชการจังหวัดลงนามในหนังสือนำส่งใบเสร็จรับเงินฉบับจริงทั้งหมด มาที่ ศอญ.จอส.๙๐๔

**ชื่อ-ที่อยู่ส่งเอกสาร**

ฝ่ายสนับสนุนและสง่าล้างบำรุง  
ศูนย์อำนวยการใหญ่จิตอาสาพระราชทาน ๙๐๔  
เลขที่ ๗๑ (ที่ทำการเดิม เขาดินวนา)  
ถนนอุทองใน แขวงดุสิต เขตดุสิต  
กรุงเทพมหานคร ๑๐๓๐๐

๑.๑๐ ฝ่ายสนับสนุนและสง่าล้างบำรุง ศอญ.จอส.๙๐๔ คัดกรอง,ตรวจสอบใบเสร็จรับเงิน พร้อม  
นำส่ง งานการเงินฝ่ายที่ประทับ (HQ) ต่อไป

๑.๑๑ ในกรณีเปิดเครดิตกับห้างค้าส่งในพื้นที่ ฝ่ายสนับสนุนและสง่าล้างบำรุง ศอญ.จอส.๙๐๔ จะ  
ดำเนินการประสานตามเครดิตที่ใช้ ให้ต่อไป

**๒. กรณีเปิดรับสมัครลงทะเบียนจิตอาสา**

๒.๑ ผู้ว่าราชการจังหวัด ทำหนังสือมาที่ ศอญ.จอส.๙๐๔ เพื่อขอรับการสนับสนุนสิ่งของพระราชทาน  
ได้แก่ หมวกและผ้าพันคอจิตอาสา กระปุกออมสิน และเครื่องเขียนพระราชทาน พร้อมกับขอจัดตั้งโรงครัว  
พระราชทาน ให้กับประชาชนที่มาลงทะเบียนสมัครจิตอาสา โดยทำหนังสือ  
เรียน ผู้อำนวยการศูนย์อำนวยการใหญ่จิตอาสาพระราชทาน โดย

**เรียน**

ผู้อำนวยการศูนย์อำนวยการใหญ่จิตอาสาพระราชทาน  
ศูนย์อำนวยการใหญ่จิตอาสาพระราชทาน ๙๐๔  
เลขที่ ๗๑ (ที่ทำการเดิม เขาดินวนา)  
ถนนอุทองใน แขวงดุสิต  
เขตดุสิต กรุงเทพมหานคร ๑๐๓๐๐

๒.๒ ผู้อำนวยการศูนย์อำนวยการใหญ่จิตอาสาพระราชทาน พิจารณานอมนัติ

๒.๓ ฝ่ายสนับสนุนและสง่าล้างบำรุง ศอญ.จอส.๙๐๔ จะประสาน เรื่องสิ่งของพระราชทานต่างๆ เช่น  
หมวกและผ้าพันคอ กระปุกออมสิน และเครื่องเขียนพระราชทาน กับเสมียนตราจังหวัด มทบ.ภาค หรือบุคคล  
ที่ได้รับมอบหมายจากผู้ว่าราชการจังหวัด

๒.๔ ผู้ว่าราชการจังหวัดมอบหมายให้เสมียนตราจังหวัด มทบ.ภาค ร่วมกับ ฝ่ายสนับสนุนและสง่าล้าง  
บำรุง ศอญ.จอส.๙๐๔ ร่วมหารื้อรายการอาหารเพื่อความเหมาะสม ในการประกอบเลี้ยงพร้อมทั้งประมาณ  
การในการสั่งซื้อวัตถุดิบเพื่อเปิดโรงครัวพระราชทาน

๒.๕ ในการจัดหาวัตถุดิบประกอบอาหาร สามารถจัดซื้อได้จากศูนย์จำหน่ายสินค้า/ห้างค้าส่งในพื้นที่จังหวัดนั้น ที่ศอญ.จอส.๙๐๔ ได้เปิดเครดิตไว้

๒.๖ ในกรณีที่วัตถุดิบที่ต้องการไม่มีในศูนย์จำหน่ายสินค้า/ห้างสินค้า ดังกล่าว ให้จัดซื้อจาก สหกรณ์ชุมชน พาณิชย์จังหวัด ฟาร์มเกษตรกร หรือตลาดสดในพื้นที่ เพื่อเป็นการกระจายรายได้สู่ชุมชน

๒.๗ เสมียนตราจังหวัด หรือบุคคลที่ได้รับมอบหมายจาก ผู้ว่าราชการจังหวัดฯ เป็นผู้รวบรวมใบเสร็จรับเงิน ค่าวัตถุดิบต่างๆ ที่นำมาประกอบอาหาร รวมทั้งแก๊สหุงต้ม และเชื้อเพลิงอื่น สำหรับประกอบอาหาร เช่น ถ่านหุงต้ม น้ำมันเตา เป็นต้น พร้อมเซ็นรับรองเอกสาร (เอกสารแนบ/ตัวอย่าง)

ชื่อออกใบเสร็จ

กองกิจการในพระองค์ ๙๐๔  
ฝ่ายที่ประทับ พระที่นั่งอัมพรสถาน  
ถนนนครราชสีมา แขวงดุสิต  
เขตดุสิต กรุงเทพมหานคร ๑๐๓๐๐

๒.๘ ผู้ว่าราชการจังหวัดลงนามในหนังสือนำส่งใบเสร็จรับเงินฉบับจริงทั้งหมดมาที่ ศอญ.จอส.๙๐๔

ชื่อ-ที่อยู่ส่งเอกสาร

ฝ่ายสนับสนุนและส่งกำลังบำรุง  
ศูนย์อำนวยการใหญ่จิตอาสาพระราชทาน ๙๐๔  
เลขที่ ๗๑ (ที่ทำการเดิม เขาดินวนา)  
ถนนอุทองใน แขวงดุสิต เขตดุสิต  
กรุงเทพมหานคร ๑๐๓๐๐

๒.๙ ฝ่ายสนับสนุนและส่งกำลังบำรุง ศอญ.จอส.๙๐๔ คัดกรอง ตรวจสอบใบเสร็จรับเงิน พร้อมนำส่งงานการเงินฝ่ายที่ประทับ (HQ)ต่อไป

๒.๑๐ ในกรณีเปิดเครดิตกับห้างค้าส่งในพื้นที่ ฝ่ายสนับสนุนและส่งกำลังบำรุง ศอญ.จอส.๙๐๔ จะดำเนินการประสานตามเครดิตที่ใช้ให้ต่อไป