



2  
5  
6  
6

# แผนเผชิญเหตุ อุทกภัยและดินถล่ม จังหวัดสตูล ปี 2566



กองอำนวยการป้องกันและบรรเทาสาธารณภัยจังหวัดสตูล  
สำนักงานป้องกันและบรรเทาสาธารณภัยจังหวัดสตูล  
โทรศัพท์ 0 7472 2121-2 โทรสาร 0 7472 2296

## คำนำ

ด้วยกองบัญชาการป้องกันและบรรเทาสาธารณภัยแห่งชาติ แจ้งว่ากรมอุตุนิยมวิทยาได้คาดการณ์ลักษณะอากาศช่วงฤดูฝนของประเทศไทย ปี 2566 ที่จะเริ่มต้นประมาณปลายสัปดาห์ที่ 3 ของเดือนพฤษภาคม และจะสิ้นสุดประมาณกลางเดือนตุลาคม 2566 โดยปริมาณฝนรวมของทั้งประเทศจะน้อยกว่าค่าเฉลี่ยปกติเล็กน้อย และในช่วงประมาณกลางเดือนมิถุนายนถึงกลางเดือนกรกฎาคม จะเกิดสภาวะฝนทิ้งช่วง ส่งผลให้ปริมาณและการกระจายของฝนมีน้อย สำหรับในช่วงเดือนสิงหาคม กันยายน และตุลาคม เป็นช่วงที่มีฝนตกชุกหนาแน่นที่สุดและมีโอกาสสูงที่จะมีพายุหมุนเขตร้อนเคลื่อนผ่านบริเวณประเทศไทย ส่งผลให้มีฝนตกหนักถึงหนักมากและก่อให้เกิดสภาวะน้ำท่วมฉับพลัน น้ำป่าไหลหลาก รวมทั้งน้ำล้นตลิ่งได้ในหลายพื้นที่

อุทกภัย เป็นปัญหาด้านสาธารณภัยที่สำคัญของจังหวัดสตูล โดยทั่วไปฤดูฝนของจังหวัดสตูล จะแบ่งออกเป็น 2 ระยะ คือ ช่วงแรกเริ่มตั้งแต่กลางเดือนพฤษภาคมถึงกลางเดือนตุลาคม ซึ่งจะได้รับอิทธิพลมาจากลมมรสุมตะวันตกเฉียงใต้ทำให้มีฝนเคลื่อนตัวมาจากทางด้านตะวันตก (ทะเลอันดามัน) ฝนจะตกชุกหนาแน่นมาก และช่วงที่สองเริ่มตั้งแต่กลางเดือนตุลาคมถึงกลางเดือนกุมภาพันธ์ ได้รับอิทธิพลมาจากลมมรสุมตะวันออกเฉียงเหนือทำให้ฝนเคลื่อนตัวมาจากด้านตะวันออก (อ่าวไทย) ทำให้ปริมาณและการกระจายของฝนจะน้อยกว่าช่วงมรสุมตะวันตกเฉียงใต้ ส่วนมากฝนตกในช่วงบ่ายถึงค่ำ ซึ่งในช่วงดังกล่าวจะมีฝนตกชุกและตกติดต่อกันเป็นเวลานานจนเกิดน้ำไหลบ่าตามผิวดินมากกว่าปกติ น้ำปริมาณมากที่ไหลบ่าเข้าท่วมในพื้นที่ต่าง ๆ หรือชุมชนที่ไม่มีระบบระบายน้ำที่สมบูรณ์ จะทำความเสียหายแก่พื้นที่ทำการเกษตรและทรัพย์สินของประชาชน ดังนั้น เมื่อเกิดฝนตกหนักเป็นเวลานานๆ ในแต่ละครั้งมักเป็นปัญหาทำให้เกิดน้ำท่วมฉับพลันหรือมีน้ำท่วมซึ่งทำความเสียหายแก่พื้นที่เพาะปลูกและทรัพย์สินต่างๆ ของประชาชนในพื้นที่เสี่ยงภัยเสมอ

ดังนั้น เพื่อเป็นการเตรียมความพร้อมในการป้องกันและแก้ไขปัญหายุทกภัย ปี 2566 จังหวัดสตูล จึงได้จัดทำแผนเผชิญเหตุอุทกภัยและดินถล่ม จังหวัดสตูล ปี 2566 ขึ้น เพื่อรองรับสถานการณ์ฉุกเฉิน รวมทั้งบูรณาการการปฏิบัติของหน่วยงานที่เกี่ยวข้อง ให้เกิดการประสานและสนับสนุนการช่วยเหลือผู้ประสบภัยได้อย่างรวดเร็ว ทัวถึงและทันต่อเหตุการณ์



(นายชาติรี ณ กลาง)

รองผู้ว่าราชการจังหวัดสตูล รักษาราชการแทน

ผู้ว่าราชการจังหวัดสตูล

ผู้อำนวยการจังหวัด

# สารบัญ

หน้า

<b>1. สถานการณ์ของจังหวัด</b>	
1.1 สถานการณ์ทั่วไป	1
1.1.1 ลักษณะทางภูมิศาสตร์ การปกครองท้องที่และท้องถิ่น ประชากร	1
1.1.2 ลักษณะภูมิประเทศ	2
1.1.3 ภูมิอากาศ	2
1.1.4 ประชากรและการปกครอง	4
1.1.5 แหล่งน้ำตามธรรมชาติที่สำคัญ	4
1.2 ข้อมูลเขตพื้นที่ป่าสงวน ป่าอนุรักษ์	6
1.2.1 พื้นที่ป่าไม้ในจังหวัดสตูล	6
1.2.2 พื้นที่ป่าไม้	6
1.2.3 ป่าชายเลน	7
1.3 สถิติการเกิดอุทกภัยและหลุมยุบ ดินถล่ม	7
1.3.1 สถิติการเกิดอุทกภัย 5 ปีย้อนหลัง	7
1.3.2 สถิติการเกิดหลุมยุบและดินถล่ม	8
1.4 พื้นที่ที่มีความเสี่ยงอุทกภัยและหลุมยุบ ดินถล่ม	9
1.4.1 พื้นที่ที่มีความเสี่ยงต่อการเกิดอุทกภัยในปี 2566	9
1.4.2 บริเวณพื้นที่เสี่ยงอุทกภัยซ้ำซาก	9
1.4.1 พื้นที่ที่มีความเสี่ยงต่อการเกิดหลุมยุบและดินถล่มในปี 2566	9
1.4.4 การให้ความช่วยเหลือในพื้นที่จังหวัดสตูล 5 ปีย้อนหลัง	10
1.5 สถานการณ์เฉพาะ ข้อมูลพื้นฐานของจังหวัดสตูลปี 2566	11
1.5.1 ข้อมูลพื้นที่การเกษตร	11
1.5.2 ข้อมูลพื้นที่เสี่ยงที่อาจได้รับผลกระทบ	11
1.5.3 ระบบกักเก็บน้ำ อ่างเก็บน้ำ	15
1.5.4 ปริมาณน้ำฝนรายปี และปริมาณน้ำท่า รายปี ย้อนหลัง 5 ปี	17
<b>2. ภารกิจ</b>	
2.1 กองอำนวยการป้องกันและบรรเทาสาธารณภัย	18

### 3. การปฏิบัติ

3.1	แนวความคิดในการปฏิบัติ	18
3.1.1	การดำเนินการของ กอปภ.จ.	18
3.1.2	แนวทาง/กลยุทธ์ของจังหวัด	19
3.1.3	ขอบเขตสาธารณภัย	19
3.2	การลดความเสี่ยงจากอุทกภัย	20
3.2.1	ระดับการจัดการสาธารณภัย	20
3.2.2	แนวทางปฏิบัติในการป้องกันและลดผลกระทบ	20
3.2.3	แนวทางปฏิบัติร่วมกับหน่วยทหาร	23
3.2.4	แนวทางปฏิบัติร่วมกับภาคประชาสังคมและองค์การสาธาณกุศล	23
3.2.5	แนวทางการกำหนดพื้นที่/ศูนย์พักพิงชั่วคราว และการอพยพ	24
3.3	การจัดการในภาวะฉุกเฉิน	25
3.3.1	จัดตั้งศูนย์บัญชาการเหตุการณ์	25
3.3.2	แนวทางปฏิบัติในการบัญชาการเหตุการณ์	29
3.3.3	การเผชิญเหตุอุทกภัย	30
3.3.4	แผนการอำนวยความสะดวกด้านการคมนาคมและจราจร	34
3.3.5	แผนการดูแลรักษาความปลอดภัย	35
3.3.6	แผนการประชาสัมพันธ์ในภาวะฉุกเฉิน	35
3.3.7	แผนด้านการแพทย์และสาธารณสุข	35
3.3.8	แผนด้านการสำรวจความเสียหายของ พื้นที่การเกษตร การประมง ปศุสัตว์	36

### 4. การบรรเทาทุกข์

4.1	การซ่อมแซมบ้านเรือนที่ประสบภัย	36
4.2	การแจกจ่ายถุงยังชีพ	37
4.3	การฟื้นฟูสิ่งสาธารณประโยชน์	37

### 5. การสนับสนุน

5.1	งบประมาณของหน่วยงาน และองค์กรปกครองส่วนท้องถิ่น	37
5.2	งบประมาณจากเงินอุดหนุนราชการตามระเบียบกระทรวงการคลังฯ	40
5.3	การสนับสนุนสิ่งของ เงินบริจาค มูลนิธิราชประชานุเคราะห์ สภากาชาด ภาคเอกชน และภาคประชาชน	40

## 6.การติดต่อสื่อสาร โทรคมนาคม และการติดต่อประสานงาน

การปฏิบัติงานด้านสื่อสารและโทรคมนาคมกรณีเหตุฉุกเฉิน

41

### ภาคผนวก

#### ภาคผนวก ก

หน่วยงานที่ติดต่อสื่อสารในการป้องกันและบรรเทาสาธารณภัย

#### ภาคผนวก ข

ข้อมูลทรัพยากร เครื่องจักรกล ยานพาหนะ และอุปกรณ์

#### ภาคผนวก ค

บัญชีแผนผังศูนย์พักพิงชั่วคราวจังหวัดสตูล

#### ภาคผนวก ง

พื้นที่ที่มีความเสี่ยงต่อการเกิดอุทกภัยและหลุมยุบ ดินถล่มในปี 2566

#### ภาคผนวก จ

สถานีเตือนภัยล่วงหน้า อุทกภัย-ดินถล่ม

# แผนเผชิญเหตุอุทกภัย และดินถล่ม จังหวัดสตูล ปี 2566

กองอำนวยการป้องกันและบรรเทาสาธารณภัยจังหวัดสตูล

ศาลากลางจังหวัดสตูล

วันที่ 19 เดือน กรกฎาคม พ.ศ. 2566

- อ้างอิง : 1. พระราชบัญญัติป้องกันและบรรเทาสาธารณภัย พ.ศ. 2550  
2. แผนการป้องกันและบรรเทาสาธารณภัยแห่งชาติ พ.ศ. 2564 - 2570  
3. แผนการป้องกันและบรรเทาสาธารณภัยจังหวัดสตูล พ.ศ. 2564 - 2570

## 1. สถานการณ์ของจังหวัด

### 1.1 สถานการณ์ทั่วไป

#### 1.1.1 ลักษณะทางภูมิศาสตร์ การปกครองท้องที่และท้องถิ่น ประชากร

จังหวัดสตูล เป็นจังหวัดสุดเขตแดนใต้ของประเทศไทย ด้านฝั่งทะเลอันดามัน ห่างจากกรุงเทพมหานคร 973 กิโลเมตร มีเนื้อที่ประมาณ 2,807.52 ตารางกิโลเมตร หรือประมาณ 1,754,701 ไร่ (นับรวมพื้นที่ที่เป็นส่วนของน้ำทะเล) เป็นลำดับที่ 63 ของประเทศ และลำดับที่ 12 ของภาคใต้ มีพื้นที่ติดต่อกับประเทศมาเลเซียตลอดแนวชายแดนทางบกยาวประมาณ 56 กิโลเมตร ติดฝั่งทะเลอันดามัน มีชายฝั่งทะเลยาวประมาณ 144.8 กิโลเมตร มีอาณาเขตติดต่อกับจังหวัดใกล้เคียง ดังนี้

- ทิศเหนือ** ติดอำเภอรัตภูมิ จังหวัดสงขลา อำเภอป่าบอน จังหวัดพัทลุง อำเภอปะเหลียน จังหวัดตรัง
- ทิศใต้** ติดรัฐเปอร์ลิส และรัฐเคดาห์ (ไทรบุรี) ประเทศมาเลเซีย
- ทิศตะวันออก** ติดต่อกับอำเภอสะเดา จังหวัดสงขลา และรัฐเปอร์ลิส ประเทศมาเลเซีย
- ทิศตะวันตก** ติดต่อกับทะเลอันดามัน มหาสมุทรอินเดีย

โดยพื้นที่บนบกมีเทือกเขาบรรทัดและสันกาลาคีรีเป็นเส้นกั้นอาณาเขตระหว่างจังหวัดสตูลกับจังหวัดอื่นๆ และประเทศมาเลเซีย



รูปที่ 1 แสดงที่ตั้งและอาณาเขตของจังหวัดสตูล

### 1.1.2 ลักษณะภูมิประเทศ

พื้นที่จังหวัดสตูลทางด้านทิศเหนือและทิศตะวันออกเป็นเนินเขาและภูเขาสลับซับซ้อน โดยมีทิวเขาที่สำคัญแบ่งเขตประเทศไทยกับประเทศมาเลเซีย คือ ทิวเขาบรรทัดและทิวเขาสันกาลาศีรี พื้นที่ของจังหวัดค่อย ๆ ลาดเอียงลงสู่ทะเลด้านทิศตะวันตกและทิศใต้ โดยยังมีภูเขาน้อยใหญ่อยู่กระจัดกระจายในตอนกลาง ภูเขาที่สำคัญ ได้แก่ เขาจัน เขาบารัง เขาใหญ่ เขาทะนนานและเขาพญาวัง และมีที่ราบแคบ ๆ ขนานไปกับชายฝั่งทะเล ถัดจากที่ราบลงไปเป็นพื้นที่ป่าชายเลนน้ำเค็มขึ้นถึง อุดมไปด้วยป่าเสมและป่าโกงกาง สตูลเป็นจังหวัดที่ไม่มีแม่น้ำ ไหลผ่าน คงมีแต่ลำน้ำสั้น ๆ ต้นน้ำเกิดจากภูเขาทางทิศเหนือและทิศตะวันออกของจังหวัด ดังแสดงในรูปที่ 2

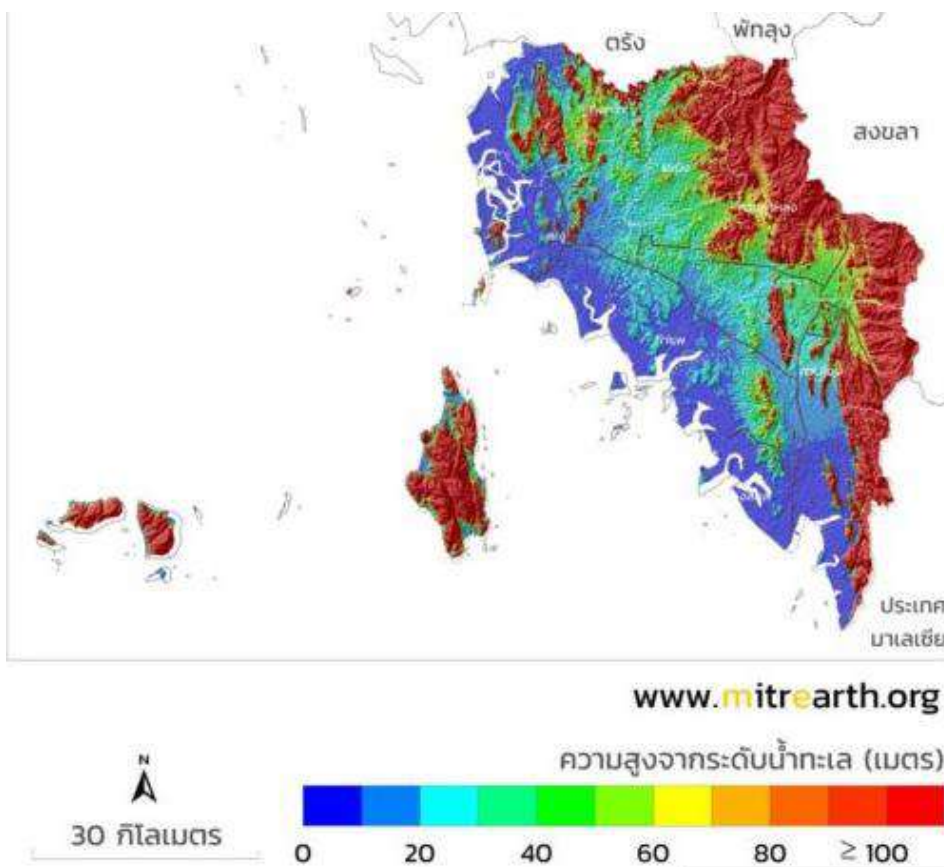

รูปที่ 2 ลักษณะภูมิประเทศของจังหวัดสตูล

(ที่มารูป : <http://www.mitrearth.org/m59-satun/> ข้อมูล ณ มิถุนายน 2566)

### 1.1.3 ภูมิอากาศ

#### 1) ลักษณะอากาศทั่วไป

เนื่องจากสตูลเป็นจังหวัดที่อยู่ใกล้ทะเล อุณหภูมิเฉลี่ยตลอดปีมีค่าไม่เปลี่ยนแปลงมากนัก และมีฝนตกชุกในฤดูฝน เพราะอยู่ทางด้านรับลมจึงได้รับอิทธิพลจากมรสุมตะวันตกเฉียงใต้ที่พัดผ่านมหาสมุทรอินเดียอย่างเต็มที่ ส่วนฤดูหนาวอากาศไม่หนาวจัด เพราะอยู่ไกลจากอิทธิพลของอากาศหนาวพอสมควร และบางครั้งอาจมีฝนตกได้ เนื่องจากมรสุมตะวันออกเฉียงเหนือที่พัดผ่านอ่าวไทยพาเอาฝนมาตก แต่มีปริมาณน้อยกว่าจังหวัดที่อยู่ทางด้านตะวันออกของภาคใต้

## 2) ฤดูกาล

จังหวัดสตูล พิจารณาตามลักษณะภูมิอากาศของประเทศไทยแบ่งออกเป็น 2 ฤดู ดังนี้

- **ฤดูร้อน** เริ่มตั้งแต่กลางเดือนกุมภาพันธ์ถึงกลางเดือนพฤษภาคม ระยะเวลานี้เป็นช่วงว่างของฤดูมรสุม จะมีลมจากทิศตะวันออกเฉียงใต้พัดปกคลุมทำให้อากาศร้อนอบอ้าวทั่วไป เดือนที่มีอากาศร้อนที่สุดคือเดือนมีนาคม

- **ฤดูฝน** เริ่มตั้งแต่กลางเดือนพฤษภาคมถึงกลางเดือนตุลาคม ซึ่งเป็นช่วงฤดูมรสุม ตะวันตกเฉียงใต้พัดปกคลุมประเทศไทย และในช่วงปลายฤดูฝนจะมีร่องความกดอากาศต่ำเลื่อนลงมาพาดผ่าน ทำให้มีฝนตกเพิ่มขึ้น

## 3) ปริมาณฝน

สตูลเป็นจังหวัดที่มีฝนอยู่ในเกณฑ์ดีถ้าเปรียบเทียบกับทั้งประเทศ แต่ถ้าหากเปรียบเทียบกับปริมาณฝนของพื้นที่ในภาคใต้ฝั่งตะวันตกแล้วถือว่าปริมาณฝนไม่มากนัก เพราะจังหวัดที่ตั้งอยู่ทางฝั่งตะวันตกของภาคใต้ได้รับอิทธิพลจากลมมรสุมตะวันตกเฉียงใต้เต็มที่เพียงอย่างเดียว ฝนในฤดูมรสุมตะวันตกเฉียงใต้มีปริมาณมาก แต่ในฤดูมรสุมตะวันออกเฉียงเหนือจะมีฝนน้อย เนื่องจากมีภูเขาทางด้านตะวันออกปิดกั้นทางลมไว้ โดยปริมาณฝนรวมตลอดปีของจังหวัดสตูลวัดได้ 2,289.9 มิลลิเมตร มีจำนวนวันฝนตกประมาณ 176 วัน เดือนที่มีฝนตกมากที่สุดคือเดือนกันยายนและตุลาคม มีปริมาณฝนเฉลี่ย 328.4 และ 339.0 มิลลิเมตร ตามลำดับ โดยมีฝนตกประมาณ 21-23 วัน ปริมาณฝนสูงสุดใน 24 ชั่วโมงที่เคยตรวจได้คือ 192.6 มิลลิเมตร เมื่อวันที่ 21 กันยายน 2560

## 4) พายุหมุนเขตร้อน

พายุหมุนเขตร้อนที่ผ่านบริเวณภาคใต้และส่งผลกระทบต่อจังหวัดสตูล ส่วนมากเป็นพายุดีเปรสชันที่มีกำลังอ่อน ซึ่งมีแหล่งกำเนิดบริเวณทะเลจีนใต้และมหาสมุทรแปซิฟิกเหนือด้านตะวันตก ทำให้มีฝนตกหนักและลมกระโชกแรงเป็นครั้งคราว บางครั้งทำให้เกิดน้ำท่วมได้ กำลังแรงของลมและคลื่นในทะเลจะทำให้อันตรายแก่เรือขนาดเล็กและอาคารบ้านเรือนที่อยู่ตามชายฝั่งได้ ส่วนพายุที่มีความรุนแรงและทำความกระทบกระเทือนให้แก่จังหวัดสตูลและภาคใต้เป็นบริเวณกว้าง ได้แก่พายุโซนร้อน “ฮาเรียต” ซึ่งก่อตัวขึ้นในทะเลจีนใต้ใกล้ปลายแหลมญวน เมื่อวันที่ 24 ตุลาคม 2505 แล้วเคลื่อนเข้าสู่อ่าวไทยพร้อมกับทวีความรุนแรงเป็นพายุโซนร้อน และได้เคลื่อนผ่านจังหวัดนครศรีธรรมราช สุราษฎร์ธานี ระหว่างวันที่ 25 - 26 ตุลาคม 2505 ลงสู่ทะเลอันดามัน พายุนี้ได้ทำความเสียหายเกือบทุกจังหวัดในภาคใต้ โดยมีผู้เสียชีวิตถึง 935 คน และบาดเจ็บ 445 คน ทรัพย์สินของทางราชการและเอกชนเสียหายคิดเป็นมูลค่าถึง 1,320 ล้านบาท นับเป็นความเสียหายจากภัยธรรมชาติที่ร้ายแรงที่สุดของประเทศไทย

จากสถิติในคาบ 72 ปี ตั้งแต่ พ.ศ. 2494 - 2565 พบว่ามีพายุหมุนเขตร้อนเคลื่อนผ่านเข้าสู่จังหวัดสตูล 2 ลูกในเดือนธันวาคม โดยเคลื่อนเข้าสู่ประเทศไทยบริเวณจังหวัดสงขลาแล้วเคลื่อนผ่านเข้าสู่จังหวัดสตูล พายุลูกแรกมีกำลังแรงเป็นพายุดีเปรสชันเคลื่อนผ่านเข้ามาในปี 2508 และพายุลูกที่ 2 เป็นพายุดีเปรสชันที่อ่อนกำลังลงจากไต้ฝุ่น “แมนนี่” (MANNY 9327) โดยเคลื่อนตัวเข้าที่จังหวัดสงขลา เมื่อวันที่ 15 ธันวาคม 2536 ก่อนเคลื่อนที่ผ่านจังหวัดพัทลุง ตรัง และสตูล

(ที่มา : ศูนย์ภูมิอากาศ กองพัฒนาอุตุนิยมวิทยา กรมอุตุนิยมวิทยา มกราคม 2566)



#### 1.1.4 ประชากรและการปกครอง

จังหวัดสตูล แบ่งการปกครองออกเป็น 7 อำเภอ 36 ตำบล 280 หมู่บ้าน โดยมีอำเภอดังนี้  
อำเภอเมืองสตูล อำเภอละงู อำเภอควนกาหลง อำเภอควนโดน อำเภอทุ่งหว้า อำเภอท่าแพ และอำเภอมะนัง  
การปกครองส่วนท้องถิ่นประกอบด้วย องค์การบริหารส่วนจังหวัด เทศบาลเมือง 1 แห่ง เทศบาลตำบล 6 แห่ง  
และองค์การบริหารส่วนตำบล จำนวน 34 แห่ง ข้อมูลประชากรในจังหวัดสตูล ณ เดือนธันวาคม 2564 รวมทั้งสิ้น  
324,835 คน แยกเป็นเพศชาย 161,640 คน เพศหญิง 163,195 คน จำนวนครัวเรือน 107,562 ครัวเรือน  
ส่วนใหญ่นับถือศาสนาอิสลามร้อยละ 72.48 ศาสนาพุทธร้อยละ 27.46 และศาสนาอื่น ๆ ร้อยละ 0.06

(ที่มา : ข้อมูลทั่วไปจังหวัดสตูล ปี 2565 <https://shorturl.asia/lkzCN> )

#### 1.1.5 แหล่งน้ำธรรมชาติที่สำคัญ

แหล่งน้ำธรรมชาติในจังหวัดสตูลมีคลองสายหลักซึ่งมีต้นกำเนิดมาจากเทือกเขาทางทิศเหนือ  
และทิศตะวันออก โดยชาวบ้านเรียกแม่น้ำเหล่านี้ว่า “คลอง” และมีลำน้ำสายหลักที่สำคัญแบ่งเป็น 3 สาย ดังนี้

##### 1) คลองละงู

ความยาวคลอง 96.5 กม. (ประกอบด้วยคลอง 2 คลอง คือ คลองละงู ความยาว 70.9 กม.  
และคลองลำโลน ความยาว 25.6 กม.) ต้นน้ำอยู่บริเวณเทือกเขาบรรทัดด้านใต้ของจังหวัดตรังและพัทลุง ไหลมาทาง  
ด้านเหนือของจังหวัดสตูล ผ่านพื้นที่อำเภอควนกาหลง และอำเภอมะนังเป็นส่วนใหญ่ อำเภอทุ่งหว้า และอำเภอละงู  
เป็นบางส่วน ตามแนวเส้นแบ่งเขตอำเภอละงูและอำเภอควนกาหลง ไหลมาบรรจบกับคลองปากบารา บริเวณปากคลอง  
ก่อนไหลลงสู่ทะเลจะกว้างกว่าด้านใน ซึ่งบริเวณปากคลองปากบารานี้เองที่ใช้เป็นท่าเทียบเรือสำหรับการเดินทาง  
ไปอุทยานแห่งชาติหมู่เกาะตะรุเตา และหมู่เกาะเภตรา ส่วนคลองแยกด้านเหนือยังคงชื่อคลองละงูเหมือนเดิม  
ไหลออกทะเลบริเวณบ้านบ่อเจ็ดลูกและเกาะตะโล๊ะแบนแต ปริมาณน้ำท่าเฉลี่ย 709.06 ล้าน ลบ.ม. ต่อปี

##### 2) คลองท่าแพ

ความยาวคลอง 62.9 กม. (ประกอบด้วยคลอง 3 คลอง คือ คลองการะเกตุ 21.8 กม.  
คลองท่าแพ 37.9 กม. และคลองบาราเกตุ 3.2 กม.) ต้นน้ำอยู่บริเวณเขาสามยอด ดอนสีเดน ไหลผ่านอำเภอควนกาหลง  
เข้าสู่อำเภอท่าแพ และไหลออกสู่ทะเลบริเวณปากอ่าวเกาะแดง สำหรับส่วนที่ไหลผ่านอำเภอท่าแพ มักเรียกว่า  
คลองท่าแพปริมาณน้ำท่าเฉลี่ย 1,100 ล้าน ลบ.ม. ต่อปี

##### 3) คลองมาบัง (ตุสน)

ความยาวคลอง 76.9 กม. (ประกอบด้วยคลอง 4 คลอง คือ คลองช้าง 18.2 กม.  
คลองกาหมิง 6.5 กม. คลองมาบัง 45.5 กม. และคลองตำมะลัง 6.7 กม.) ต้นน้ำอยู่บริเวณเทือกเขาบรรทัดระหว่าง  
อำเภอควนกาหลงและอำเภอควนโดน และลำน้ำไหลผ่านอำเภอเมืองสตูล และอำเภอควนโดนเป็นส่วนใหญ่ อำเภอ  
ควนกาหลง เป็นส่วนน้อย ประกอบด้วย ห้วยเล็ก ๆ หลายสายไหลมารวมกัน ผ่านเขตเทศบาลเมืองสตูล สถานี  
ตำรวจน้ำเกาะนกง และไหลออกสู่ทะเลบริเวณอ่าวตำมะลัง ปริมาณน้ำท่าเฉลี่ย 679.38 ล้าน ลบ.ม. ต่อปี

(ที่มา : โครงการชลประทานสตูล ณ วันที่ 27 มิถุนายน 2566)

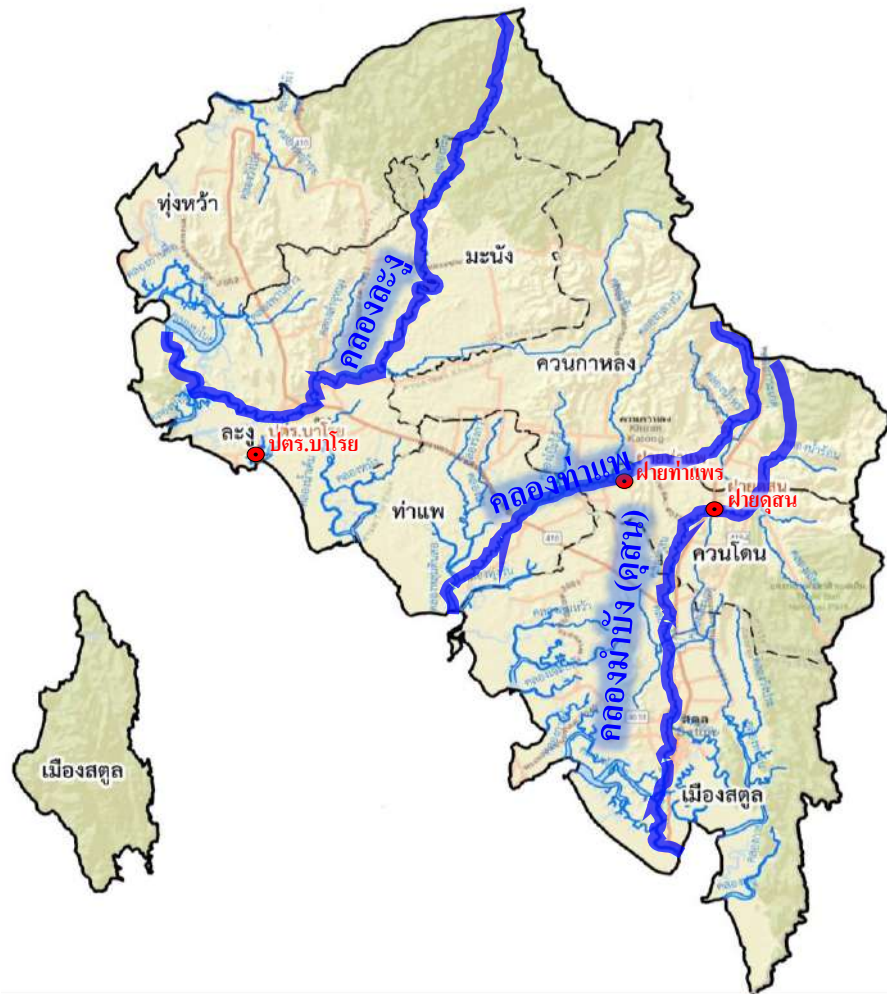

รูปที่ 3 แผนที่แสดงลำน้ำสายหลักในพื้นที่จังหวัดสตูล

### 1.1.6 แหล่งน้ำชลประทานจังหวัดสตูล

#### 1) คลองละงู

- ปตร.บาโรย เป็นหัวงานซึ่งอยู่ในคลองที่แยกจากลำน้ำสายหลักคลองละงู ตัวอาคารเป็นประตูละบายน้ำกั้นน้ำเค็มและเก็บกักน้ำในคลอง

- คลองระบายน้ำจำนวน 8 สาย ความยาวรวม 25.67 กิโลเมตร

- พื้นที่รับประโยชน์ 2,793 ไร่

#### 2) คลองท่าแพ

- ฝายท่าแพเป็นหัวงานที่อยู่ในลำน้ำสายหลักคลองท่าแพ ตัวอาคารเป็นฝายทดน้ำและเก็บกักน้ำบางส่วนเพื่อส่งน้ำเข้าคลองส่งน้ำช่วยเหลือภาคเกษตรและรักษาระบบนิเวศในคลองสายหลัก

- คลองส่งน้ำสายหลักจำนวน 7 สาย ความยาวรวม 37.77 กิโลเมตร

- คลองระบายน้ำจำนวน 2 สาย ความยาวรวม 18.84 กิโลเมตร

- พื้นที่รับประโยชน์ 11,467 ไร่

### 3) คลองมาบั้ง (คุสน)

- ฝายคุสน เป็นหัวงานที่อยู่ในลำน้ำสายหลักคลองมาบั้ง (คุสน) ตัวอาคารเป็นฝายทดน้ำ และเก็บกักน้ำบางส่วนเพื่อใช้ในการประปา ส่งน้ำเข้าคลอง ส่งน้ำช่วยเหลือภาคเกษตร และรักษาระบบนิเวศน์ในคลองสายหลัก

- คลองส่งน้ำสายหลักจำนวน 3 สาย ความยาวรวม 27.58 กิโลเมตร
- พื้นที่รับประโยชน์ 26,110 ไร่

(ที่มา : โครงการชลประทานสตูล ณ วันที่ 27 มิถุนายน 2566)

## 1.2 ข้อมูลเขตพื้นที่ป่าสงวน ป่าอนุรักษ์

### 1.2.1 พื้นที่ป่าไม้ในจังหวัดสตูล

พื้นที่ป่าจังหวัดสตูล มีเนื้อที่ทั้งหมด 1,887,104 ไร่ (นับรวมพื้นที่ที่เป็นส่วนของน้ำทะเลกรณีไม่นับส่วนที่เป็นน้ำทะเล มีเนื้อที่ 1,549,363 ไร่) หรือเท่ากับ 3,109 ตารางกิโลเมตร ปี 2562 จังหวัดสตูลมีพื้นที่ป่า 40.14 % (757,523.63 ไร่) ต่อมาในปี 2563 มีพื้นที่ป่า 40.13 % (757,297 ไร่) ลดลงจากปี 2562 คิดเป็น 0.01 % (ข้อมูลสถิติกรมป่าไม้ 2563, กรมป่าไม้) แบ่งออกเป็น

1) ป่าบก (ป่าสงวนแห่งชาติ 13 ป่า ป่าไม้ถาวร 7 ป่า เขตรักษาพันธุ์สัตว์ป่า 2 แห่ง เขตห้ามล่าสัตว์ป่า 1 แห่ง อุทยานแห่งชาติทะเลบัน 3 แห่ง) เนื้อที่รวมประมาณ 1,877,976 ไร่ คิดเป็น 99.51 % ของพื้นที่จังหวัด

2) ป่าชายเลน (ป่าสงวนแห่งชาติ ป่าชายเลนตามมติคณะรัฐมนตรี ซึ่งบางส่วนซ้อนทับกับป่าสงวนแห่งชาติ) ป่าชายเลน 5 ป่า เนื้อที่รวมประมาณ จำนวน 322,705.76 ไร่ หรือคิดเป็น 17.10 % ของพื้นที่จังหวัด

### 1.2.2 พื้นที่ป่าไม้ แยกออกเป็น

- 1) พื้นที่ป่าสงวนแห่งชาติ 18 ป่า (ตามกฎหมายกระทรวง) เนื้อที่รวมประมาณ 729,974.55 ไร่ แบ่งเป็น
  - ป่าบก 13 ป่า เนื้อที่รวมประมาณ 452,538 ไร่
  - ป่าชายเลน 5 ป่า เนื้อที่รวมประมาณ 277,436.55 ไร่
- 2) พื้นที่ป่าไม้ถาวรของชาติ (ตามมติคณะรัฐมนตรี) 12 ป่า เนื้อที่ประมาณ 533,985.05 ไร่
- 3) เขตห้ามล่าสัตว์ป่า (ตามประกาศกระทรวงฯ) จำนวน 1 แห่ง เนื้อที่ 12,770 ไร่
- 4) ป่าชายเลน (ตามมติคณะรัฐมนตรี เมื่อวันที่ 15 ธันวาคม 2530 วันที่ 22 สิงหาคม 2543 และวันที่ 17 ตุลาคม 2543) เนื้อที่ประมาณ 322,705.76 ไร่ (ทับซ้อนทับกับป่าชายเลนที่เป็นป่าสงวนแห่งชาติ เนื้อที่ประมาณ 277,436.55 ไร่)
- 5) พื้นที่อุทยานแห่งชาติ (ตามพระราชกฤษฎีกา) จำนวน 3 แห่ง เนื้อที่ 1,241,406.25 ไร่
- 6) พื้นที่วนอุทยาน (ตามประกาศกระทรวงทรัพยากรธรรมชาติและสิ่งแวดล้อม) จำนวน 1 แห่ง เนื้อที่ 10,142.19 ไร่
- 7) พื้นที่เขตรักษาพันธุ์สัตว์ป่า (ตามพระราชกฤษฎีกา) จำนวน 2 แห่ง เนื้อที่ 171,262.14 ไร่

(ที่มา : แผนพัฒนาจังหวัดสตูล 5 ปี (พ.ศ. 2566 – 2570))

### 1.2.3 ป่าชายเลน

จังหวัดสตูลมีพื้นที่ป่าชายเลน ซึ่งสามารถพบได้ในเขตอำเภอที่ติดชายฝั่งทะเล ได้แก่ อำเภอทุ่งหว้า อำเภอละงู อำเภอท่าแพ และอำเภอเมืองสตูล มีเนื้อที่ประมาณ 277,436.55 ไร่ คิดเป็น 16.50 % ของพื้นที่จังหวัด ตามมติคณะรัฐมนตรี เมื่อวันที่ 9 กุมภาพันธ์ 2514 มีการกำหนดป่าชายเลนของจังหวัดสตูลออกเป็น 5 ป่า ดังนี้

- 1) ป่าชายเลน จ. สตูล ตอนที่ 1 อยู่ในเขตอำเภอทุ่งหว้า และอำเภอละงู
- 2) ป่าชายเลน จ. สตูล ตอนที่ 2 อยู่ในเขตอำเภอละงู และอำเภอเมืองสตูล
- 3) ป่าชายเลน จ. สตูล ตอนที่ 3 (ป่าปาเต๊ะ-ป่ากั๊ดจุด) อยู่ในเขตอำเภอเมืองสตูล
- 4) ป่าชายเลน จ. สตูล ตอนที่ 4 (ป่าเจ๊ะบิลัง-ป่าตันหยงโป-ป่าตำมะลัง) อยู่ในเขตอำเภอเมืองสตูล
- 5) ป่าชายเลน จ. สตูล ตอนที่ 5 อยู่ในเขตอำเภอเมืองสตูล

(ที่มา : แผนพัฒนาจังหวัดสตูล 5 ปี (พ.ศ. 2566 – 2570))

### 1.3 สถิติการเกิดอุทกภัย หลุมยุบ และดินถล่ม

#### 1.3.1 สถิติการเกิดอุทกภัย 5 ปีย้อนหลัง (ปี 2561 - 2565)

ปี พ.ศ.	จำนวนครั้ง (ช่วงเวลาที่เกิด)	จำนวน (อำเภอ)	ความเสียหาย	
			จำนวน (ตำบล)	มูลค่าการให้ความช่วยเหลือ
2561	1 (22 - 23 ส.ค. 61)	3	5	887,885.25
	2 (15 - 17 ก.ย. 61)	4	19	
2562	1 (22 มิ.ย. 62)	1	1	-
	1 (7 ต.ค. 62)	1	1	
	1 (31 ต.ค. 62)	1	1	
2563	1 (8 ต.ค. 63)	1	2	-
	1 (9 ต.ค. 63)	1	5	
	1 ( 10 ต.ค. 63)	1	5	
	1 ( 11 ต.ค. 63)	1	1	
	1 ( 13 ต.ค. 63 )	2	5	
2564	1 (9 ก.ค. 64)	1	3	96,655
	1 (11 พ.ย. 64)	1	4	
	1 (17 พ.ย. 64)	2	8	
	1 (18 พ.ย. 64)	1	1	
2565	1 (2 มิ.ย. 65)	2	5	113,451
	2 (30 ก.ย. 65)	1	3	
	3 (16 ต.ค. 65)	1	2	
	4 (17-18 ต.ค. 65)	6	16	
	5 (5-9 พ.ย. 65)	3	6	
	6 (18-26 ธ.ค. 65)	5	10	

### 1.3.2 สถิติการเกิดหลุมยุบ ดินถล่ม จังหวัดสตูล

#### สถิติการเกิดหลุมยุบจังหวัดสตูล รวมทั้งหมด 23 ครั้ง

ครั้งที่	สถานที่	ตำบล	อำเภอ	วันที่เกิดเหตุ (ด/ว/ป)
1	สวนยางพารา บ้านสะพานวา หมู่ที่ 5	ป่าแก่บ่อหิน	ทุ่งหว้า	1/1/2020
2	สวนยางพารา บ้านสะพานวา หมู่ที่ 5	ป่าแก่บ่อหิน	ทุ่งหว้า	1/1/2020
3	สวนยางพารา บ้านสะพานวา หมู่ที่ 5	ป่าแก่บ่อหิน	ทุ่งหว้า	1/1/2020
4	สวนยางพารา บ้านสะพานวา หมู่ที่ 5	ป่าแก่บ่อหิน	ทุ่งหว้า	1/1/2020
5	บนถนนหมายเลข 3007	ป่าแก่บ่อหิน	ทุ่งหว้า	6/13/2019
6	แท็งค์ประปาเก่าใกล้บ้านผู้ใหญ่บ้านหมู่ 3 บ้านทุ่งยวน้อย หมู่ที่ 3	ป่าแก่บ่อหิน	ทุ่งหว้า	1/1/2005
7	สวนยางพารา บ้านทุ่งยวน้อย หมู่ที่ 3	ป่าแก่บ่อหิน	ทุ่งหว้า	5/28/2019
8	สวนยางพารา บ้านทุ่งไทรเจริญ หมู่ที่ 3	ป่าแก่บ่อหิน	ทุ่งหว้า	
9	สวนยางพารา บ้านทุ่งไทรเจริญ หมู่ที่ 3	ป่าแก่บ่อหิน	ทุ่งหว้า	
10	เสาประปา บ้านทุ่งไทรเจริญ หมู่ที่ 3	ป่าแก่บ่อหิน	ทุ่งหว้า	12/29/2010
11	สวนยางพารา	น้ำผุด	ละงู	1/1/1970
12	กลางทุ่งนา บ้านหนองยุง	น้ำผุด	ละงู	
13	ทุ่งนา บ้านป่าฝาง หมู่ที่ 9	กำแพง	ละงู	
14	สวนยางพารา บ้านป่าฝาง หมู่ที่ 9	กำแพง	ละงู	1/1/1970
15	บ่อเลี้ยงปลา บ้านป่าฝาง หมู่ที่ 9	กำแพง	ละงู	1/1/2018
16	บ่อเลี้ยงปลา บ้านป่าฝาง หมู่ที่ 9	กำแพง	ละงู	1/1/2018
17	ซอยเปลือกหอย หมู่ที่ 6 บ้านหัวทาง	ละงู	ละงู	
18	ซอยเปลือกหอย หมู่ที่ 6 บ้านหัวทาง	ละงู	ละงู	
19	ซอยเปลือกหอย หมู่ที่ 6 บ้านหัวทาง	ละงู	ละงู	
20	บนถนนปลายเขาโต๊ะทาน	ละงู	ละงู	
21	อาคารเรียน โรงเรียนบ้านตะโล๊ะใส หมู่ที่ 4	ปากน้ำ	ละงู	7/22/2006
22	ศาลา โรงเรียนบ้านตะโล๊ะใส หมู่ที่ 4	ปากน้ำ	ละงู	7/22/2006
23	โรงเรียนบ้านทุ่ง	บ้านทุ่งพัฒนา	ละงู	12/21/1906

#### สถิติการเกิดดินถล่มสตูล ตั้งแต่ปี 2552 - 2565 รวมทั้งหมด 8 ครั้ง

ครั้งที่	สถานที่	ประเภท	วันที่เกิดเหตุ	ความเสียหาย
1	สวนสาธารณะโต๊ะพญาวัง ถ.คูหา ประเวศ เทศบาลเมือง อ.เมือง จ.สตูล	หินร่วง	30 สิงหาคม 2552	หินร่วง มีขนาดกว้าง 3.50 เมตร สูง 6 เมตร และมีก้อนหินขนาดเล็กอีกประมาณ 7-8 ก้อน
2	บ้านฝั่งปาล์ม 7 หมู่ 7 ตำบลปาล์ม พัฒนา อำเภอมะนัง จังหวัดสตูล	ดินไหล	6 พฤศจิกายน 2552	ดินไหลลงมาปิดทับบ้านเสียหาย 1 หลัง

3	บ้านทุ่งนุ้ย หมู่ที่ 6 ตำบลทุ่งนุ้ย อำเภอควนกาหลง จังหวัดสตูล	ดินไหล	2 กันยายน 2554	ดินไหล จำนวน 2 จุด บริเวณหน้าเขื่อนน้ำหราช พื้นที่บ้านทุ่งนุ้ย และบริเวณสวนยางพาราบ้านโดน
4	บ้านผิงปาล์ม 5 หมู่ที่ 3 ตำบลปาล์ม พัฒนา อำเภอมะนัง จังหวัดสตูล	ดินไหล	24 ธันวาคม 2557	ดินไหลปิดทับถนนระหว่าง หมู่ 3 และ หมู่ 5 ทำให้รถยนต์ไม่สามารถสัญจรผ่านไปมาได้
5	วัดเขาน้อย หมู่ที่ 2 ตำบลควนโพธิ์ อำเภอเมือง จังหวัดสตูล	หินร่วง	11 มกราคม 2560	หินร่วง ครอบคลุมพื้นที่กว้าง 15 เมตร สูง 25 บริเวณดังกล่าวเป็นหน้าผาหินมีความชัน 70 องศา
6	บ้านคลองบาราเกตุ หมู่ 10 ตำบลควน โดน อำเภอควนโดน จังหวัดสตูล	หินถล่ม	3 มิถุนายน 2563	ภูเขาหินถล่มลงมาครอบคลุมพื้นที่ไกลจากหน้าผา 45เมตร ยาว 75 เมตร หรือประมาณ 2 ไร่
7	ร้านค้าชั่วคราวริมถนน ตำบลวัง ประจัน อำเภอควนโดน จังหวัดสตูล	ดินไหล	13 ตุลาคม 2563	ดินไหลลงมาทับร้านค้าชั่วคราวริมถนนได้รับ ความเสียหาย 4 ห้อง ไม่มีได้รับบาดเจ็บและเสียชีวิต
8	อุทยานแห่งชาติหมู่เกาะเภตรา ตำบล ปากน้ำ อำเภอลงง จังหวัดสตูล	หินถล่ม	21 กุมภาพันธ์ 2564	บริเวณปราสาทหินพันยอด เกาะเขาใหญ่ พังถล่มลงมาได้รับความเสียหาย

#### 1.4 พื้นที่ที่มีความเสี่ยงอุทกภัย หลุมยุบ และดินถล่ม

พื้นที่เสี่ยงอุทกภัยในจังหวัดสตูล ส่วนใหญ่ตั้งอยู่ริมฝั่งลุ่มน้ำสายหลักทั้ง 3 สาย ได้แก่ คลองละงู คลองท่าแพ และคลองมาบัง ซึ่งสาเหตุหลักเกิดจากปริมาณฝนที่ตกหนักจนทำให้เกิดปริมาณน้ำท่าไหลหลากในลำน้ำดังกล่าว มากเกินกว่าความจุของร่องน้ำทำให้เกิดน้ำไหลล้นตลิ่งทั้งสองข้าง โดยเฉพาะในบริเวณที่ลุ่มต่ำ ส่งผลให้เกิดน้ำท่วมขัง ทำความเสียหายแก่พื้นที่เพาะปลูกและทรัพย์สินต่างๆ ของประชาชนในพื้นที่เสี่ยงภัยเสมอ โดยเฉพาะในพื้นที่ ดังต่อไปนี้

##### 1.4.1 พื้นที่ที่มีความเสี่ยงต่อการเกิดอุทกภัยในปี 2566

พื้นที่ที่มีความเสี่ยงต่อการเกิดอุทกภัยในปี 2566 รายละเอียดตามตารางแสดงพื้นที่เสี่ยงอุทกภัยในปี 2566 (ภาคผนวก ง)

##### 1.4.2 บริเวณพื้นที่เสี่ยงอุทกภัยซ้ำซาก จำนวน 5 อำเภอ 7 ตำบล ดังนี้

ที่	พื้นที่เสี่ยงอุทกภัยซ้ำซาก			
	อำเภอ	ตำบล	พื้นที่/เส้นทาง	หมายเหตุ
1	ควนโดน	ย่านซื่อ	บริเวณหน้าโลตัส /ค่ายรวมมิตร- ย่านซื่อ	น้ำหลาก
2	เมืองสตูล	ฉลุง	บริเวณตลาดนัด /ย่านซื่อ - ตำบลฉลุง	น้ำล้นตลิ่ง
		เกาะสาหร่าย	เกาะหลีเป๊ะ	น้ำท่วมขัง
3	มะนัง	ปาล์มพัฒนา	บ้านศาลเจ้า /แยกทางหลวงชนบท สด 5041 - บ้านศาลเจ้า	น้ำหลาก
4	ท่าแพ	แปะ-ระ	บ้านสวนเทศ /ทุ่งตำเสา-สวนเทศ	น้ำหลาก
5	ควนกาหลง	ควนกาหลง	ทุ่งตำเสา-สวนเทศ	น้ำหลาก
		อุไคเจริญ	บ้านผิง 1 /นิคมควนกาหลง - นาโต๊ะขุน	น้ำหลาก

ตารางที่ 1 พื้นที่เสี่ยงอุทกภัยซ้ำซาก

##### 1.4.3 พื้นที่เสี่ยงหลุมยุบ ดินถล่ม

พื้นที่เสี่ยงหลุมยุบ ดินถล่ม จังหวัดสตูล ปี 2566 (ภาคผนวก ง)

1.4.4 สถิติการให้ความช่วยเหลือในพื้นที่จังหวัดสตูล 5 ปีย้อนหลัง (ปี 2561 – 2565)

ปี	พื้นที่ประสบภัย (อำเภอ)	มูลค่าการให้ความช่วยเหลือ					
		ด้านพืช	ด้านปศุสัตว์	ด้านประมง	ด้านบรรเทา	ด้านดำรงชีพ	ด้านปฏิบัติงาน
2561	ละงู	-	16,000.00	-	-	-	-
	ทุ่งหว้า	-	73,972.50	47,905.00	-	-	-
	เมืองสตูล	6,337.50	110,670.00	5,910.00	-	109,160.00	-
	ควนโดน	1,690.00	23,325.00	-	-	-	-
	ควนกาหลง	20,280.00	-	17,607.00	-	-	-
2562	-	-	-	-	-	-	-
2563	ควนโดน	5,070.00	-	3,168.75	-	-	-
2564	ละงู	5,070.00	-	91,585.00	-	68,463.00	-
	ทุ่งหว้า	-	-	-	-	918,280.00	-
	เมืองสตูล	-	-	-	-	108,400.00	-
2565	ควนกาหลง	1,451.00	35,000.00	-	-	-	-

ตารางที่ 2 สถิติการให้ความช่วยเหลือในพื้นที่จังหวัดสตูล 5 ปีย้อนหลัง (ปี 2561 – 2565)

## 1.5 สถานการณ์เฉพาะ ข้อมูลพื้นฐานของจังหวัดสตูลปี 2566

### 1.5.1 ข้อมูลพื้นที่การเกษตร

จังหวัดสตูลมีประชากรที่ประกอบอาชีพการเกษตรแยกเป็น พื้นที่นาข้าว พื้นที่พืชสวน และพื้นที่พืชไร่ ฯลฯ มีการขึ้นทะเบียนเกษตรกรกับสำนักงานเกษตรจังหวัดสตูล จำนวน 43,085 ครัวเรือน คิดเป็น 42.86 % ของประชากรจังหวัดสตูล ตามตารางที่ 3 (ข้อมูลปี 2565) พื้นที่เพาะปลูก 733,815 ไร่ โดยมีพื้นที่เพาะปลูกพืชสวนมากที่สุด ประมาณ 702,784 ไร่ แบ่งเป็น พื้นที่ปลูกไม้ยืนต้น เช่น ยางพารา ปาล์มน้ำมัน ฯลฯ ประมาณ 691,782 ไร่ พื้นที่เพาะปลูกไม้ผล เช่น ลองกอง ทุเรียน เงาะ มังคุด จำปาตะ ฯลฯ ประมาณ 10,900 ไร่ และพื้นที่ปลูกพืชผัก เช่น ข้าวโพดหวาน พริก แตงกวา ถั่วฝักยาว ประมาณ 4,839 ไร่ รองลงมาได้แก่ พืชไร่ เช่น อ้อยเคี้ยว สับปะรด ประมาณ 2,500 ไร่ ในส่วนของพื้นที่ทำนาปรังในปีการผลิตปัจจุบัน มีอำเภอเมืองสตูลและ อำเภอควนโดน 65 ไร่

ตารางครัวเรือนเกษตรกรและพื้นที่การเกษตร

ที่	อำเภอ	ครัวเรือนทั้งหมด	ครัวเรือนเกษตรกร		ประชากร (ราย)		พื้นที่การเกษตร (ไร่)
			จำนวน (ครัวเรือน)	ร้อยละ	ทั้งหมด	ภาคเกษตร	
1	เมือง	34,534	12,642	36.61	116,510	22,964	109,837.00
2	ควนโดน	7,900	4,043	51.18	27,430	13,947	51,729.00
3	ควนกาหลง	11,681	5,337	45.69	35,072	13,560	174,372.00
4	ท่าแพ	8,498	4,882	57.45	29,429	15,718	79,970.00
5	ละงู	23,725	9,559	40.29	68,479	18,708	116,009.00
6	ทุ่งหว้า	7,880	2,870	36.42	24,347	5,950	92,322.00
7	มะนัง	6,301	3,752	59.55	9,450	9,002	109,576.00
รวม		100,510	43,085	42.86	310,717	99,869	733,815.00

ตารางที่ 3 ครัวเรือนเกษตรกรและพื้นที่การเกษตร

(ที่มา : สำนักงานเกษตรจังหวัดสตูล ข้อมูล ณ วันที่ 28 มิถุนายน 2566)

### 1.5.2 ข้อมูลพื้นที่เสี่ยงที่อาจได้รับผลกระทบ ดังนี้

#### 1) พื้นที่เศรษฐกิจ (เสี่ยงต่อการเกิดภาวะน้ำท่วมขัง/น้ำหลาก)

เกาะหลีเป๊ะ ตำบลเกาะสาหร่าย อำเภอเมืองสตูล จังหวัดสตูล เนื่องด้วยพื้นที่ชุมชนเกาะหลีเป๊ะ เป็นพื้นที่ลุ่มต่ำ มีเส้นทางหลักในการระบายน้ำอยู่ประมาณ 5 จุด ทั้งนี้ได้มีการถมดินขวางทางน้ำทำให้น้ำไม่สามารถระบายออกลงสู่ทะเลได้ และได้มีริสอร์ทสร้างขึ้นปิดทางระบายน้ำเป็นสาเหตุหนึ่งของการเกิดน้ำท่วมขัง ทำให้ชุมชนในพื้นที่ได้รับความเดือดร้อน 3 ชุมชน (ชุมชนบ้านกลาง ชุมชนอนุเสี้น ชุมชนหลังโรงเรียนเกาะอาดัง) เส้นทางหลักในการระบายน้ำอยู่ประมาณ 5 จุด ดังนี้



1.1) จุดบริเวณหาดพัทยา 2 ซึ่งอยู่ทางทิศตะวันตกเฉียงใต้ของเกาะ เป็นจุดรับน้ำจากสันเขาชุมชนปิยะอุหนา

1.2) จุดบริเวณหาดพัทยา 2 (ถัดจากจุดที่ 1 ไปทางทิศเหนือของเกาะประมาณ 300 เมตร) ซึ่งอยู่ทางด้านทิศตะวันตกของเกาะ เป็นจุดรับน้ำจากสำนักสงฆ์หาญทะเล และชุมชนบริเวณนั้นทั้งหมด

1.3) จุดบริเวณร่องน้ำค้ายทหาร ซึ่งอยู่ทางด้านทิศใต้ของเกาะ เป็นจุดรับน้ำจากสันเขาบริเวณที่ตั้งค้ายทหาร (ชุมชนบ้านกลาง)

1.4) จุดบริเวณชุมชนหลังโรงเรียน ซึ่งอยู่ทางทิศตะวันออกเฉียงเหนือของเกาะ เป็นพื้นที่แอ่งกระทะและเป็นจุดรับน้ำจากเนินเขาบริเวณหาดประมงและสวนป่าเฉลิมพระเกียรติ

1.5) จุดบริเวณชุมชนอุเสิน ซึ่งอยู่ทางด้านทิศตะวันออกของเกาะ เป็นจุดรับน้ำจากแยกอำเภอส่วนหน้า ชุมชนบ้านกลาง ชุมชนอุเสิน รวมทั้งน้ำจากหลังค้ายทหารไหลมาตามความลาดเอียงของพื้นที่

## 2) พื้นที่ด้านการเกษตรที่เสี่ยงจะได้รับผลกระทบจากอุทกภัย (ด้านพืช)

จังหวัดสตูลมีพื้นที่เพาะปลูกที่มีความเสี่ยงที่จะได้รับความเสียหายจากอุทกภัยในพื้นที่ 7 อำเภอ 28 ตำบล 101 หมู่บ้าน ดังนี้

อำเภอ	ตำบล	หมู่บ้าน	หมายเหตุ
1.เมืองสตูล	เกตรี	1-7	
	ควนโพธิ์	2,3,4,5	
	ฉลุง	1,2,3,4,5,6,7,8,11,12,13	
	บ้านควน	1-7	
	คลองซุด	6,7	
	ควนขัน	4	
<b>รวม</b>	<b>6 ตำบล</b>	<b>32 หมู่บ้าน</b>	
2.ละงู	แหลมสน	2,4	
	กำแพง	1,2,4,6,7,9	
	เขาขาว	1,2,3,4,5,6,7	
	น้ำผุด	1,2,3,4,5,6,8,9,10,11	
	ละงู	5,9,11,13	
<b>รวม</b>	<b>5 ตำบล</b>	<b>29 หมู่บ้าน</b>	

อำเภอ	ตำบล	หมู่บ้าน	หมายเหตุ
3.ทุ่งหว้า	ป่าแกบ่อหิน	6	
	ทุ่งหว้า	8	
	นาทอน	1,2,3	
	ทุ่งบุหลัง	2	
	ขอนแก่น	2,4	
<b>รวม</b>	<b>5 ตำบล</b>	<b>8 หมู่บ้าน</b>	
4.ท่าแพ	ท่าแพ	3,4,5,8,9,10	
	ท่าเรือ	1,5	
	แป-ระ	1,2,3,6	
<b>รวม</b>	<b>3 ตำบล</b>	<b>12 หมู่บ้าน</b>	
5.ควนกาหลง	ควนกาหลง	7	
	ทุ่งนุ้ย	7,12	
	อุโตเจริญ	5	
<b>รวม</b>	<b>3 ตำบล</b>	<b>4 หมู่บ้าน</b>	
6.ควนโดน	ควนโดน	1,2,4	
	ควนสะอาด	1,2	
	ย่านซื่อ	6,7	
	วังประจัน	1	
<b>รวม</b>	<b>4 ตำบล</b>	<b>8 หมู่บ้าน</b>	
7.มะนัง	ปาล์มพัฒนา	1,4,5,6,9,10	
	นิคมพัฒนา	5,6	
<b>รวม</b>	<b>2 ตำบล</b>	<b>8 หมู่บ้าน</b>	

ตารางที่ 4 พื้นที่ด้านการเกษตรที่มีความเสี่ยงจะได้รับผลกระทบจากอุทกภัย (ด้านพืช)

(ที่มา : สำนักงานเกษตรจังหวัดสตูล ข้อมูล ณ วันที่ 28 มิถุนายน 2566)

### 3) พื้นที่ด้านการเกษตรที่เสี่ยงจะได้รับผลกระทบจากอุทกภัย (ด้านปศุสัตว์)

จังหวัดสตูลมีพื้นที่ที่เกษตรกรผู้เลี้ยงสัตว์มีความเสี่ยงที่จะได้รับความเสียหายจากอุทกภัยในพื้นที่ 6 อำเภอ 19 ตำบล ดังนี้

อำเภอ	ตำบล
อำเภอเมืองสตูล 5 ตำบล	ตำบลเกตรี ตำบลคลองซุด ตำบลควนโพธิ์ ตำบลฉลุง และตำบลบ้านควน
อำเภอละงู 5 ตำบล	ตำบลกำแพง ตำบลเขาขาว ตำบลน้ำผุด ตำบลละงู และตำบลแหลมสน
อำเภอควนกาหลง 2 ตำบล	ตำบลควนกาหลง และตำบลอุไคเจริญ
อำเภอควนโดน 3 ตำบล	ตำบลควนโดน ตำบลย่านซื่อ และตำบลวังประจัน
อำเภอท่าแพ 2 ตำบล	ตำบลท่าแพ และตำบลแป-ระ
อำเภอมะนัง 2 ตำบล	ตำบลนิคมพัฒนา และตำบลปาล์มพัฒนา

ตารางที่ 5 พื้นที่ด้านการเกษตรที่มีความเสี่ยงจะได้รับผลกระทบจากอุทกภัย (ด้านปศุสัตว์)

(ที่มา : สำนักงานปศุสัตว์จังหวัดสตูล ณ วันที่ 26 มิถุนายน 2566)

### 4) พื้นที่ด้านการเกษตรที่เสี่ยงจะได้รับผลกระทบจากอุทกภัย (ด้านประมง)

มี 7 อำเภอ 21 ตำบล ดังนี้

อำเภอ	ตำบล	หมู่ที่
1. เมืองสตูล	บ้านควน	
	เกตรี	
	ควนโพธิ์	
	ฉลุง	
	คลองซุด	
	ควนชัน	
รวม	6 ตำบล	
2. ละงู	แหลมสน	
	ปากน้ำ	
	ละงู	
รวม	3 ตำบล	
3. ท่าแพ	แป-ระ	
รวม	1 ตำบล	
4. ควนกาหลง	ควนกาหลง	
	ทุ่งนุ้ย	
	อุไคเจริญ	
รวม	3 ตำบล	

อำเภอ	ตำบล	หมู่ที่
5. ควนโดน	ควนโดน	
	ย่านซื่อ	
	ควนสตอ	
รวม	3 ตำบล	
6. มะนัง	นิคมพัฒนา	
	ปาล์มพัฒนา	
รวม	2 ตำบล	
7. หุ้งหว้า	นาทอน	8
	หุ้งหว้า	8 , 10
	ป่าแกบ่อหิน	5 , 6 , 7
รวม	3 ตำบล	6 หมู่บ้าน

ตารางที่ 6 พื้นที่ด้านการเกษตรที่เสี่ยงจะได้รับผลกระทบจากอุทกภัย (ด้านประมง)

(ที่มา : สำนักงานประมงจังหวัดสตูล ณ วันที่ 23 มิถุนายน 2566)

1.5.3 ระบบกักเก็บน้ำ อ่างเก็บน้ำ (ขนาดใหญ่ ขนาดกลาง ขนาดเล็ก) ข้อมูลระบบชลประทาน ฝ่าย  
 1) พื้นที่อ่างเก็บน้ำ หรือข้อมูล

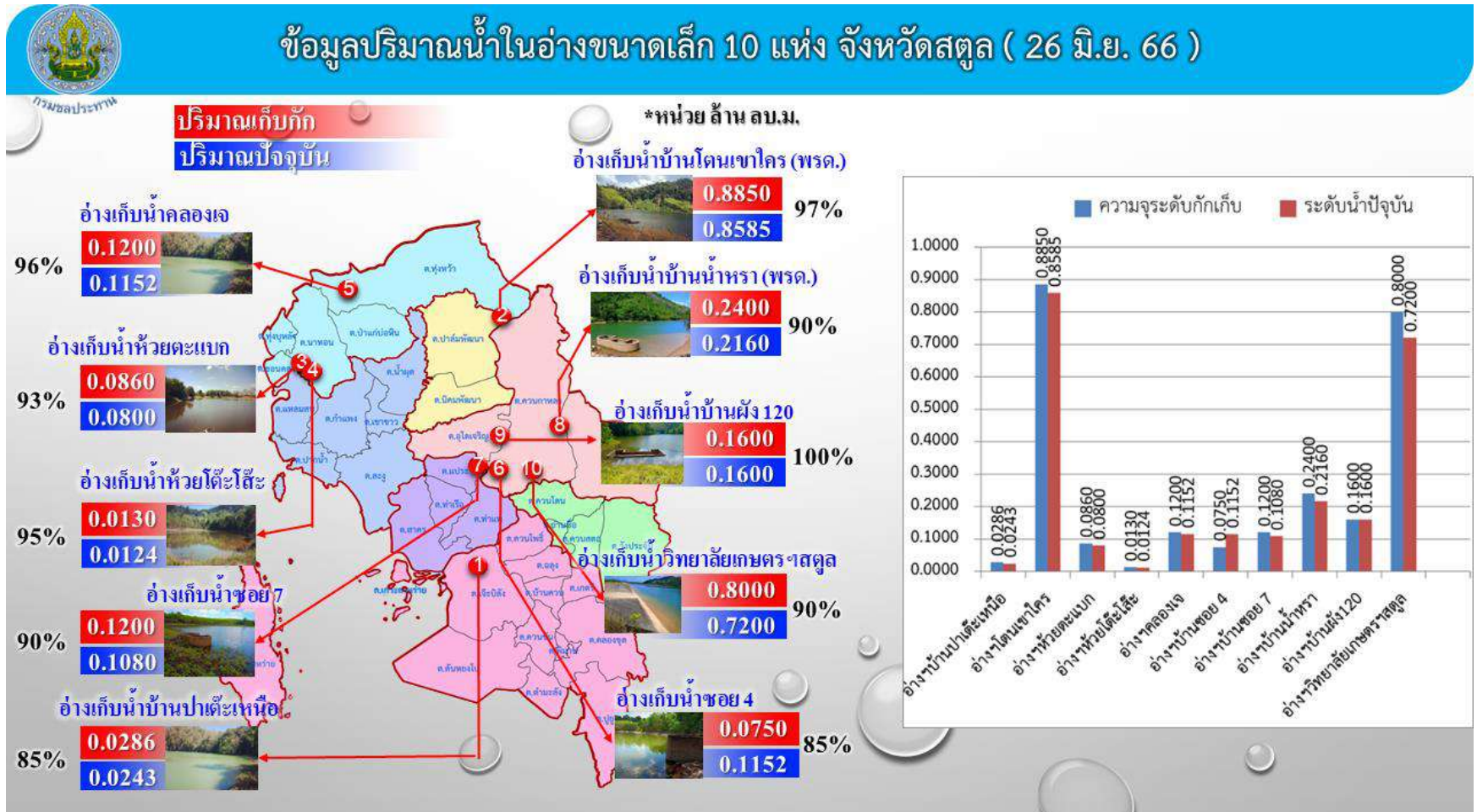

รูปที่ 4 อ่างเก็บน้ำขนาดเล็กจังหวัดสตูล

ข้อมูลปริมาณน้ำในอ่างเก็บน้ำขนาดเล็กจังหวัดสตูล

ที่.	อ่างเก็บน้ำ	พิกัด UTM (ชุด L7018)			ตำบล	อำเภอ	จังหวัด	ความจุที่ รณก. (ล้าน ม <sup>3</sup> .)	ปริมาณน้ำในอ่าง		หมายเหตุ
		Zone	E	N					ประจำสัปดาห์		
									ปริมาณน้ำ (ล้าน ม <sup>3</sup> .)	% เทียบกับ รณก.	
1	อ่างเก็บน้ำบ้านปาเต๊ะเหนือ	47	606530	743550	เจ๊ะบิลัง	เมืองสตูล	สตูล	0.0286	0.0243	85	ถ่ายโอนแล้ว
2	อ่างเก็บน้ำบ้านโตนเขาไคร (พรต.)	47	610700	782600	ปาล์มพัฒนา	มะนัง	สตูล	0.8850	0.8585	97	(พรต.)
3	อ่างเก็บน้ำห้วยตะแบก	47	579545	774273	นาทอน	ทุ่งหว้า	สตูล	0.0860	0.0800	93	ถ่ายโอนแล้ว
4	อ่างเก็บน้ำห้วยโต๊ะโสะ	47	579989	774085	นาทอน	ทุ่งหว้า	สตูล	0.0130	0.0124	95	ถ่ายโอนแล้ว
5	อ่างเก็บน้ำคลองเจ	47	586867	786000	ทุ่งหว้า	ทุ่งหว้า	สตูล	0.1200	0.1152	96	ถ่ายโอนแล้ว
6	อ่างเก็บน้ำซอย 4	47	609896	758880	ควนกาหลง	ควนกาหลง	สตูล	0.0750	0.0638	85	ถ่ายโอนแล้ว
7	อ่างเก็บน้ำซอย 7	47	606867	759100	ควนกาหลง	ควนกาหลง	สตูล	0.1200	0.1080	90	ถ่ายโอนแล้ว
8	อ่างเก็บน้ำบ้านน้ำหรา (พรต.)	47	619667	765500	ทุ่งนุ้ย	ควนกาหลง	สตูล	0.2400	0.2160	90	(พรต.)
9	อ่างเก็บน้ำบ้านผิง 120	47	610667	763900	อูโตเจริญ	ควนกาหลง	สตูล	0.1600	0.1600	100	ถ่ายโอนแล้ว
10	อ่างเก็บน้ำวิทยาลัยเกษตรและเทคโนโลยีสตูล	47	615150	758850	ควนกาหลง	ควนกาหลง	สตูล	0.8000	0.7200	90	ถ่ายโอนแล้ว
รวม								2.5276	2.3575	93.29	

ตารางที่ 7 ข้อมูลปริมาณน้ำในอ่างเก็บน้ำขนาดเล็กจังหวัดสตูล

(ที่มา : โครงการชลประทานสตูล ณ วันที่ 26 มิถุนายน 2566)

1.5.4 ปริมาณน้ำฝนรายปี และปริมาณน้ำท่ารายปีย้อนหลัง 5 ปี (2561 - 2565)

สถานีวัดน้ำฝน ในพื้นที่จังหวัดสตูล

ปี / เดือน	ม.ค.	ก.พ.	มี.ค.	เม.ย.	พ.ค.	มิ.ย.	ก.ค.	ส.ค.	ก.ย.	ต.ค.	พ.ย.	ธ.ค.	รวม
2561	123.0	8.4	31.3	93.7	344.5	236.2	427.5	256.2	443.3	315.4	119.9	146.0	2,545.3
2562	41.9	5.6	52.2	174.3	210.7	227.8	129.4	377.2	120.0	350.9	108.6	13.0	1,811.8
2563	6.1	22.0	33.2	183.5	317.0	154.3	226.8	104.9	288.6	439.8	233.0	180.7	2,190.0
2564	46.2	0.0	66.6	257.4	282.2	170.6	272.0	249.6	359.5	376.3	402.1	60.4	2,542.9
2565	1.2	117.9	324.0	208.7	232.6	382.4	232.9	133.3	300.0	345.1	284.3	106.5	2,669.2

ตารางที่ 8 ปริมาณน้ำฝนรายเดือนแต่ละปี หน่วยเป็นมิลลิเมตร

(ที่มา : สถานีอุตุนิยมวิทยาสตูล)

สถานีวัดน้ำท่า ในพื้นที่จังหวัดสตูล

พ.ศ.	ปริมาณน้ำรายเดือน												ปริมาณน้ำรายปี	
	ม.ค.	ก.พ.	มี.ค.	เม.ย.	พ.ค.	มิ.ย.	ก.ค.	ส.ค.	ก.ย.	ต.ค.	พ.ย.	ธ.ค.	รายปี	เฉลี่ย
													ล้าน ลบ.ม.	ล้าน ลบ.ม.
2561	75.51	38.93	27.18	23.40	56.38	114.73	143.22	119.56	240.37	150.94	86.81	70.73	1,147.76	95.65
2562	78.28	33.73	25.76	24.72	45.16	72.17	58.75	88.96	70.83	151.80	107.01	61.28	818.44	68.20
2563	19.18	13.13	8.85	7.30	40.48	54.91	97.37	76.43	152.24	295.03	182.20	226.69	1,173.81	97.82
2564	71.78	58.57	67.62	88.55	113.71	119.12	143.97	151.45	174.78	212.02	265.45	128.00	1,595.02	132.92
2565	95.83	74.55	102.41	115.48	125.58	216.99	130.92	139.48	184.66	385.85	299.90	148.84	2,020.49	168.37

ตารางที่ 9 ปริมาณน้ำท่ารายเดือน ปี 2561 - 2565

(ที่มา : โครงการชลประทานสตูล ณ วันที่ 26 มิถุนายน 2566)

## 2. ภารกิจ

กองอำนวยการป้องกันและบรรเทาสาธารณภัยจังหวัดสตูล (กอปภ.จ.สตูล) ดำเนินการตามแนวทางที่กองบัญชาการป้องกันและบรรเทาสาธารณภัยแห่งชาติ (บกปภ.ช.) กำหนดโดยให้ผู้อำนวยการจังหวัดบัญชาการเหตุการณ์ ควบคุมแก้ปัญหา กำกับดูแล สั่งการ และดำเนินการต่างๆ ในการป้องกันและบรรเทาสาธารณภัยทุกขั้นตอน ตามศักยภาพของ หน่วยงานในเขตจังหวัด และขอความช่วยเหลือจากหน่วยงานข้างเคียง เมื่อประเมินว่าไม่สามารถควบคุมสถานการณ์ได้ และองค์กรระดับรองลงมา

กองอำนวยการป้องกันและบรรเทาสาธารณภัยจังหวัดสตูล (กอปภ.จังหวัดสตูล) ทำหน้าที่อำนวยความสะดวก สนับสนุน และประสานการปฏิบัติการป้องกันและบรรเทาสาธารณภัยในพื้นที่รับผิดชอบ โดยมีผู้ว่าราชการจังหวัดสตูล เป็นผู้อำนวยการจังหวัด รองผู้ว่าราชการจังหวัดสตูลที่ผู้ว่าราชการจังหวัดสตูลมอบหมาย เป็นรองผู้อำนวยการจังหวัด ผู้บริหารองค์กรปกครองส่วนท้องถิ่นในพื้นที่ ร่วมปฏิบัติงานในกองอำนวยการป้องกันและบรรเทาสาธารณภัยจังหวัดสตูล

เป้าหมาย เพื่อให้หน่วยงานทุกภาคส่วนมีการเตรียมความพร้อมการป้องกันและลดผลกระทบ ทั้งเชิงใช้โครงสร้างและไม่ใช่โครงสร้าง สามารถบริหารจัดการในภาวะฉุกเฉินได้อย่างมีประสิทธิภาพ ทันเหตุการณ์ และจัดการฟื้นฟูบูรณะให้กลับสู่ภาวะปกติได้อย่างรวดเร็ว

### 2.1 กองอำนวยการป้องกันและบรรเทาสาธารณภัย

#### 2.1.1 กองอำนวยการป้องกันและบรรเทาสาธารณภัยอำเภอ

กองอำนวยการป้องกันและบรรเทาสาธารณภัยอำเภอ มีนายอำเภอ เป็นผู้อำนวยการอำเภอ รับผิดชอบและปฏิบัติหน้าที่ในการป้องกันและบรรเทาสาธารณภัยในเขตอำเภอของตนและหน้าที่ช่วยเหลือผู้อำนวยการจังหวัดตามที่ได้รับมอบหมาย

#### 2.1.2 กองอำนวยการป้องกันและบรรเทาสาธารณภัยเทศบาล

กองอำนวยการป้องกันและบรรเทาสาธารณภัยเทศบาล มีนายกเทศมนตรีเป็นผู้อำนวยการท้องถิ่น มีหน้าที่ป้องกันและบรรเทาสาธารณภัยในเขตเทศบาลของตน และมีหน้าที่ช่วยเหลือผู้อำนวยการจังหวัดและผู้อำนวยการอำเภอตามที่ได้รับมอบหมาย

#### 2.1.3 กองอำนวยการป้องกันและบรรเทาสาธารณภัยองค์การบริหารส่วนตำบล

กองอำนวยการป้องกันและบรรเทาสาธารณภัยองค์การบริหารส่วนตำบล มีนายองค์การบริหารส่วนตำบลเป็นผู้อำนวยการท้องถิ่น มีหน้าที่ป้องกันและบรรเทาสาธารณภัยในเขตองค์การบริหารส่วนตำบลของตน และมีหน้าที่ช่วยเหลือผู้อำนวยการจังหวัดและผู้อำนวยการอำเภอตามที่ได้รับมอบหมาย



### 3. การปฏิบัติ

#### 3.1 แนวความคิดในการปฏิบัติ

##### 3.1.1 การดำเนินการของ กอปก.จ.

1) เมื่อเกิดภัยขึ้นหรือคาดว่าจะเกิดภัย จังหวัดตั้งศูนย์บัญชาการเหตุการณ์จังหวัดสตูล (อุทกภัย พ.ศ. 2566) ขึ้น โดยมีผู้ว่าราชการจังหวัดสตูล เป็นผู้อำนวยการศูนย์บัญชาการเหตุการณ์ ณ สำนักงานป้องกันและบรรเทาสาธารณภัยจังหวัดสตูล ศาลากลางจังหวัดสตูล

2) มอบหมายหน้าที่ และความรับผิดชอบให้กับหน่วยงานต่างๆ พร้อมทั้งกำหนดผู้รับผิดชอบในแต่ละฝ่าย ติดตามสถานการณ์หรือสรุปสถานการณ์ภัยจนกว่าสถานการณ์จะคลี่คลาย

3) เป็นศูนย์กลางในการระดมสรรพกำลัง เจ้าหน้าที่ เจ้าพนักงาน อาสาสมัคร และทรัพยากรจากหน่วยงานต่างๆ ในการบริหารจัดการภัย (อุทกภัย) ที่เกิดขึ้น อำนาจการประสานการปฏิบัติระหว่างหน่วยงานต่างๆ ทั้งฝ่ายพลเรือนและฝ่ายทหาร ตลอดจนองค์กรปกครองส่วนท้องถิ่น และองค์กรสาธารณกุศล

##### 3.1.2 แนวทาง/กลยุทธ์ของจังหวัด

1) ยึดหลักการลดความเสี่ยงจากสาธารณภัย โดยดำเนินการตั้งแต่ในช่วงก่อนเกิดภัยในการป้องกันและลดผลกระทบจากอุทกภัย ทั้งที่ใช้โครงสร้างและไม่ใช้โครงสร้าง พร้อมทั้งดำเนินการเตรียมความพร้อมของบุคลากร เครื่องมือวัสดุอุปกรณ์ และทรัพยากรทุกด้านที่จะรับมือกับอุทกภัยที่อาจเกิดขึ้น

2) ยึดหลักการจัดการในภาวะฉุกเฉิน ตามกฎหมายและแผนว่าด้วยการป้องกันและบรรเทาสาธารณภัย ตลอดจนระเบียบ กฎหมายอื่นที่เกี่ยวข้อง โดยนำระบบการบัญชาการเหตุการณ์มาใช้ในการปฏิบัติการณ์เผชิญเหตุอุทกภัย เพื่อให้การเผชิญเหตุอุทกภัยเป็นไปอย่างมีประสิทธิภาพ รวดเร็ว และทันต่อเหตุการณ์

3) ยึดหลักความเป็นเอกภาพ ให้มีองค์กรปฏิบัติรับผิดชอบการจัดการในภาวะฉุกเฉินในแต่ละระดับอย่างชัดเจน ตั้งแต่ระดับท้องถิ่นจนถึงระดับจังหวัด

4) ให้ถือว่าการรักษาชีวิตและทรัพย์สินของประชาชนเป็นเรื่องสำคัญเร่งด่วนลำดับแรกที่ต้องเข้าระงับและให้ความช่วยเหลือโดยเร็ว

##### 3.1.3 ขอบเขตสาธารณภัย

###### 1) อุทกภัย

อุทกภัย หมายถึง เหตุการณ์ที่มีน้ำท่วมพื้นดินสูงกว่าระดับปกติ ซึ่งมีสาเหตุจากมีปริมาณน้ำฝนมากจนทำให้มีปริมาณน้ำส่วนเกินมาเติมปริมาณน้ำผิวดินที่มีอยู่ตามสภาพปกติจนเกินขีดความสามารถการระบายน้ำของแม่น้ำ ลำคลอง และยังมีสาเหตุมาจากการกระทำของมนุษย์ โดยการปิดกั้นการไหลของน้ำตามธรรมชาติ ทั้งเจตนาและไม่เจตนา จนเป็นอันตรายต่อชีวิตทรัพย์สินของประชาชนและสิ่งแวดล้อม ทำให้เกิดน้ำท่วมขัง/น้ำล้นตลิ่ง และน้ำท่วมฉับพลัน (Flash Flood)

## 2) วัตถุภัย

วัตถุภัย หมายถึง ภัยที่เกิดขึ้นจากพายุลมแรงจนทำให้เกิดความเสียหายแก่อาคาร บ้านเรือน ต้นไม้ และสิ่งก่อสร้างต่างๆ สำหรับในประเทศไทย วัตถุภัยหรือพายุลมแรง มีสาเหตุมาจากพายุหมุนเขตร้อน ได้แก่ ดีเปรสชัน พายุโซนร้อน พายุไต้ฝุ่น เป็นต้น

## 3) ดินถล่มหรือโคลนถล่ม

ดินถล่มหรือโคลนถล่ม หมายถึง ปรากฏการณ์ที่มวลดินหรือหินไถลเลื่อนลงจากพื้นที่สูง สู่พื้นที่ต่ำกว่าภายใต้อิทธิพลแรงโน้มถ่วงของโลก และการมีน้ำเป็นตัวกลางทำให้มวลวัสดุเกิดความไม่มีเสถียรภาพ อัตราการไถลเลื่อนดังกล่าวข้างต้น อาจช้าหรือเร็วขึ้นกับประเภทของวัสดุ ความลาดชัน สภาพสิ่งแวดล้อม และปริมาณน้ำฝน ในบางกรณีแผ่นดินถล่มอาจเกิดจากแผ่นดินไหวหรือภูเขาไฟระเบิด การเคลื่อนตัวของวัสดุ ดังกล่าวอาจพัดพาต้นไม้ บ้านเรือน รถยนต์ สิ่งปลูกสร้างอื่น ๆ ชำรุด หรือพังทลาย และยังสามารถทำให้ช่องเปิดของสะพานและแม่น้ำลำคลองอุดตัน จนเป็นสาเหตุให้เกิดอุทกภัยขึ้นได้ในเส้นทางการเคลื่อนตัว ปรากฏการณ์ดังกล่าวเป็นอันตรายต่อชีวิต ทรัพย์สินของประชาชน และสิ่งแวดล้อม

### 3.2 การลดความเสี่ยงจากอุทกภัย

#### 3.2.1 ระดับการจัดการสาธารณภัย

ระดับการจัดการสาธารณภัย ตามแผนการป้องกันและบรรเทาสาธารณภัยแห่งชาติ พ.ศ. 2564 – 2570 แบ่งเป็น 4 ระดับ ทั้งนี้ ขึ้นกับพื้นที่ ประชากร ความซับซ้อน หรือความสามารถในการจัดการ สาธารณภัย ตลอดจนศักยภาพด้านทรัพยากรที่ผู้มีอำนาจตามกฎหมายใช้ดุลยพินิจในการตัดสินใจเกี่ยวกับ ความสามารถในการเข้าควบคุมสถานการณ์เป็นหลัก ดังนี้

ระดับ	การจัดการ	ผู้มีอำนาจตามกฎหมาย
1	สาธารณภัยขนาดเล็ก	ผู้อำนวยการอำเภอ ผู้อำนวยการท้องถิ่น ควบคุมและสั่งการ
2	สาธารณภัยขนาดกลาง	ผู้อำนวยการจังหวัด ควบคุม สั่งการและบัญชาการ
3	สาธารณภัยขนาดใหญ่	ผู้บัญชาการป้องกันและบรรเทาสาธารณภัยแห่งชาติ ควบคุม สั่งการและบัญชาการ
4	สาธารณภัยร้ายแรงอย่างยิ่ง	นายกรัฐมนตรี หรือรองนายกรัฐมนตรีซึ่งนายกรัฐมนตรีมอบหมาย ควบคุม สั่งการและบัญชาการ

ตารางที่ 10 ระดับการจัดการสาธารณภัย

### 3.2.2 แนวทางปฏิบัติในการป้องกันและลดผลกระทบ

#### 1) การปฏิบัติในการป้องกันและลดผลกระทบ

ให้ส่วนราชการ หน่วยงาน ภาครัฐ เอกชน และประชาสังคมในพื้นที่จังหวัด ถือปฏิบัติ เพื่อเป็นการป้องกันและลดผลกระทบจากอุทกภัย ทั้งที่เป็นการใช้โครงสร้าง และไม่ใช้โครงสร้าง เช่น การขุดลอก ท่อระบายน้ำ ดูดเลน ทำความสะอาดร่องน้ำ การกำจัดพืช ขยะ สิ่งกีดขวางทางน้ำ ตามคู คลอง แหล่งน้ำต่าง ๆ การสร้างเส้นทางลำเลียงน้ำที่มีการระบาย ไปยังพื้นที่รองรับน้ำต่าง ๆ เพื่อประโยชน์ในการกักเก็บน้ำไว้ใช้กรณี เกิดสถานการณ์ฝนทิ้งช่วง การตรวจสอบความมั่นคงแข็งแรงของอ่างเก็บน้ำ พนังกันน้ำ การเสริมคันกันน้ำ เป็นต้น ซึ่งมีแนวทางการปฏิบัติในการป้องกันและลดผลกระทบเมื่อเกิดภัย ดังนี้

- เมื่อเกิดหรือคาดว่าจะเกิดภัยพิบัติขึ้นในเขตองค์กรปกครองส่วนท้องถิ่นแห่งพื้นที่ใด ให้เป็นหน้าที่ของผู้อำนวยการท้องถิ่นขององค์กรปกครองส่วนท้องถิ่นแห่งพื้นที่นั้น เข้าดำเนินการป้องกันและบรรเทาสาธารณภัยโดยเร็ว และให้แจ้งผู้อำนวยการอำเภอที่รับผิดชอบในเขตพื้นที่ และผู้อำนวยการจังหวัดทราบ
- กรณีในพื้นที่ที่เกิดหรือจะเกิดภัยพิบัติอยู่ในความรับผิดชอบของผู้อำนวยการท้องถิ่น หลายคนผู้อำนวยการท้องถิ่นคนหนึ่งคนใดจะใช้อำนาจหรือปฏิบัติหน้าที่ไปพลางก่อนก็ได้แล้วให้แจ้งผู้อำนวยการท้องถิ่นอื่นทราบโดยเร็ว และกรณีผู้อำนวยการท้องถิ่นมีความจำเป็นต้องได้รับความช่วยเหลือจากเจ้าหน้าที่รัฐหรือหน่วยงานของรัฐที่อยู่นอกเขตขององค์กรปกครองส่วนท้องถิ่นแห่งพื้นที่ของตน ให้แจ้งให้ผู้อำนวยการอำเภอหรือผู้อำนวยการจังหวัดแล้วแต่กรณี เพื่อสั่งการโดยเร็วต่อไป
- ผู้อำนวยการในเขตพื้นที่ที่ติดต่อหรือใกล้เคียง มีหน้าที่สนับสนุนการป้องกันและบรรเทาสาธารณภัยแก่ผู้อำนวยการซึ่งรับผิดชอบในการป้องกันและบรรเทาสาธารณภัยที่เกิดขึ้นในพื้นที่ติดต่อหรือใกล้เคียงนั้น
- เมื่อเกิดสาธารณภัยขึ้น เจ้าพนักงานที่ประสบเหตุมีหน้าที่ต้องเข้าดำเนินการเบื้องต้นเพื่อระงับภัยนั้น แล้วรีบรายงานให้ผู้อำนวยการท้องถิ่นเพื่อสั่งการต่อไป และในกรณีจำเป็นเจ้าพนักงานมีอำนาจดำเนินการใดเพื่อประโยชน์ในการคุ้มครองชีวิตหรือป้องกันอันตรายที่จะเกิดแก่บุคคลได้
- กรณีเจ้าพนักงานจำเป็นต้องเข้าไปในอาคาร หรือสถานที่ที่อยู่ใกล้เคียงกับบริเวณที่เกิดภัยพิบัติ เพื่อทำการป้องกันและบรรเทาสาธารณภัย ให้กระทำได้ต่อเมื่อได้รับอนุญาตจากเจ้าของ หรือผู้ครอบครองอาคาร หรือสถานที่แล้ว เว้นแต่ไม่มีเจ้าของหรือผู้ครอบครองอยู่ในเวลานั้น หรือเมื่อมีผู้อำนวยการอยู่ด้วย และหากทรัพย์สินนั้น เป็นสิ่งที่ทำให้เกิดสาธารณภัยได้ง่าย ให้เจ้าพนักงานมีอำนาจสั่งให้เจ้าของ หรือผู้ครอบครองขนย้ายทรัพย์สินนั้น ออกจากอาคารหรือสถานที่ดังกล่าวได้ หากเจ้าของหรือผู้ครอบครองไม่ปฏิบัติตามเจ้าพนักงานมีอำนาจขนย้ายทรัพย์สินนั้นได้ตามความจำเป็น โดยเจ้าพนักงานไม่ต้องรับผิดชอบต่อความเสียหายอันเกิดจากการกระทำดังกล่าว
- ให้ผู้อำนวยการในเขตพื้นที่ที่รับผิดชอบสำรวจความเสียหายที่เกิดขึ้นและทำบัญชีรายชื่อผู้ประสบภัยและทรัพย์สินที่เสียหายไว้เป็นหลักฐาน พร้อมทั้งออกหนังสือรับรองให้ผู้ประสบภัยไว้เป็นหลักฐานในการรับการสงเคราะห์และฟื้นฟู
- ในกรณีที่เกิดสาธารณภัยร้ายแรงอย่างยิ่ง นายกรัฐมนตรีหรือรองนายกรัฐมนตรี

## 2) การแจ้งเตือนภัย

ให้ติดตามสภาวะอากาศ ปริมาณฝน ช่องทางการแจ้งเตือน และการประชาสัมพันธ์ สร้างการรับรู้ กองอำนาจการป้องกันและบรรเทาสาธารณภัยจังหวัดสตูล แจ้งเตือนไปที่หน่วยงานที่เกี่ยวข้อง และหรือกองอำนาจการป้องกันและบรรเทาสาธารณภัยอำเภอ กองอำนาจการป้องกันและบรรเทาสาธารณภัยท้องถิ่นในเขตพื้นที่ที่คาดว่าจะเกิดภัย โดยมอบหมายให้สำนักงานป้องกันและบรรเทาสาธารณภัยจังหวัดสตูลเป็นหน่วยงานที่รับผิดชอบ ดังนี้

- แจ้งเตือนประชาชนผ่านทางสถานีโทรทัศน์/วิทยุกระจายเสียง/วิทยุสมัครเล่น/โทรสาร/โทรศัพท์มือถือ/หอกระจายข่าว/เสียงตามสาย /ไซเรนเตือนแบบมือหมุน/Social Media
- แจ้งเตือนภัยล่วงหน้าผ่านไปยังอำเภอ/เทศบาล/องค์การบริหารส่วนตำบล ที่คาดว่าจะเกิดอุทกภัย ให้เฝ้าระวังและเตรียมพร้อมรับสถานการณ์

**แนวทางการแจ้งเตือนภัยให้ประชาชน** (การปฏิบัติการข่าวสาร Information Operation : IO)

- ประชาสัมพันธ์แจ้งเตือนภัยล่วงหน้าและสร้างการรับรู้ข่าวสารการแจ้งเตือนภัยและวิธีการปฏิบัติแก่ประชาชนอย่างต่อเนื่องผ่าน สื่อมวลชน วิทยุชุมชน หอกระจายข่าว
- จัดตั้งกลุ่ม Line สาธารณภัยจังหวัดสตูล/รายงานลุ่มน้ำจังหวัดสตูล ในการแจ้งเหตุและรายงานสถานการณ์

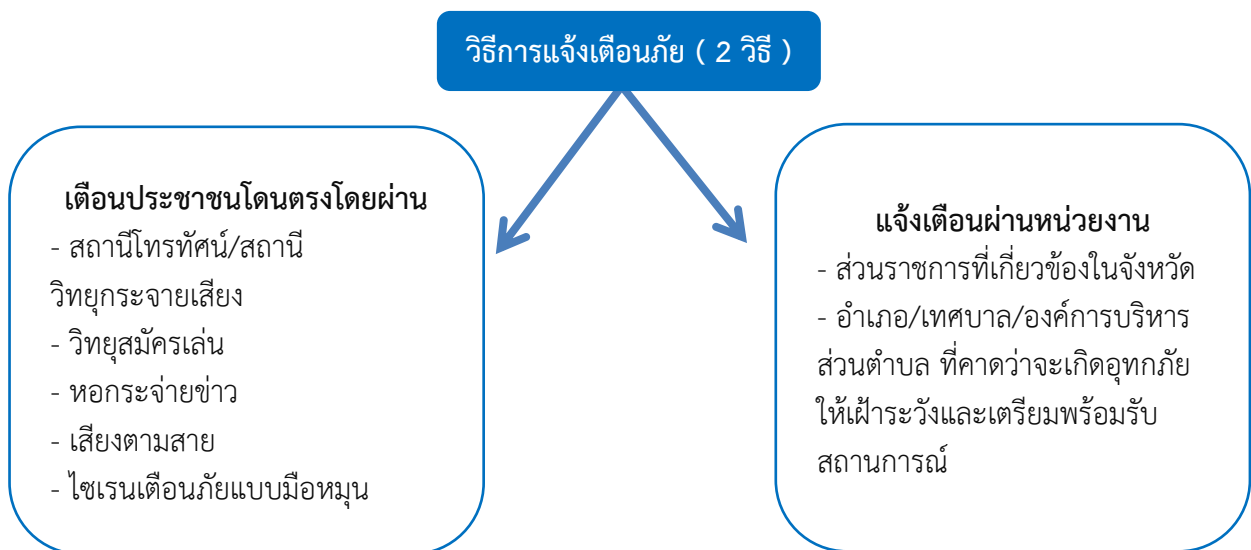

ก. ระดับของระบบการเตือนภัย มีความหมายของสีในการเตือนภัยดังต่อไปนี้

- สีแดง** ■ หมายถึง สถานการณ์อยู่ในภาวะอันตรายสูงสุด ให้อาศัยอยู่ในสถานที่ปลอดภัย และปฏิบัติตามข้อสั่งการ
- สีส้ม** ■ หมายถึง สถานการณ์อยู่ในภาวะเสี่ยงอันตรายสูง เจ้าหน้าที่กำลังดำเนินการ ควบคุมสถานการณ์
- สีเหลือง** ■ หมายถึง สถานการณ์อยู่ในภาวะเสี่ยงอันตราย มีแนวโน้มที่สถานการณ์จะรุนแรงมากขึ้น
- สีน้ำเงิน** ■ หมายถึง สถานการณ์อยู่ในภาวะเฝ้าระวัง ให้ติดตามข้อมูลข่าวสาร
- สีเขียว** ■ หมายถึง สถานการณ์อยู่ในภาวะปกติ ให้ติดตามข้อมูลข่าวสารเป็นประจำ

ข. กระบวนการแจ้งเตือนภัย 4 กระบวนการ กำหนดส่วนราชการ ในพื้นที่ที่รับผิดชอบแต่ละ กระบวนการรวมถึงการส่งต่อข้อมูลและสร้างการรับรู้ ทั้งในแนวระนาบ และแนวตั้ง รวมถึงการกระจายข่าวสาร การแจ้งเตือนภัยไปยัง ชุมชน หมู่บ้าน ตำบล ผ่านหอกระจายข่าว รถกระจายเสียง สถานีวิทยุกระจายเสียง วิทยุชุมชน เคเบิลทีวีท้องถิ่น Social Media

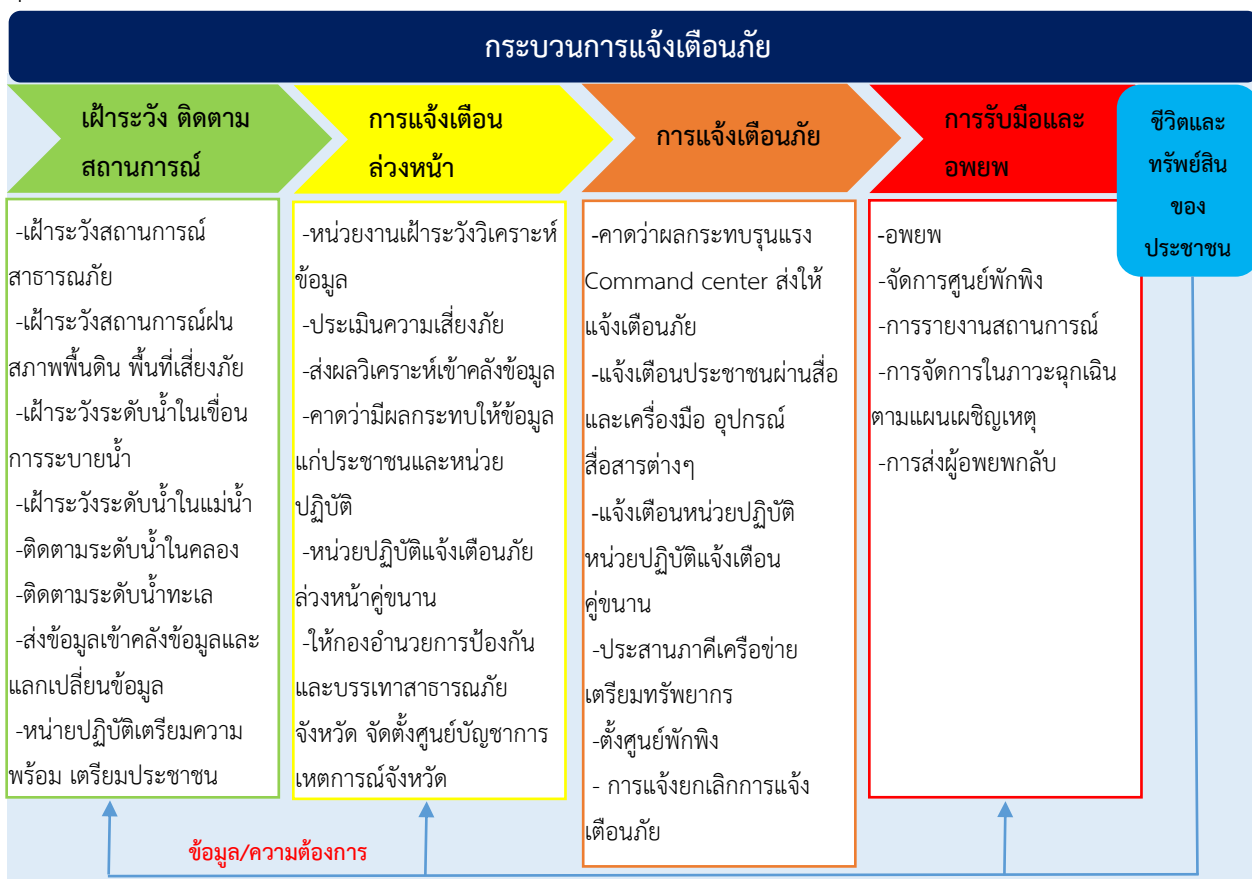

รูปที่ 5 กระบวนการแจ้งเตือนภัย

### 3.2.3 แนวทางปฏิบัติร่วมกับหน่วยทหาร

ในการประสานการปฏิบัติกับหน่วยทหารเพื่อดำเนินการป้องกันและบรรเทาสาธารณภัยในพื้นที่ประสบภัยนั้น ให้กองอำนวยการป้องกันและบรรเทาสาธารณภัยจังหวัด (กอปก.จ.) กองอำนวยการป้องกันและบรรเทาสาธารณภัยอำเภอ (กอปก.อ.) กองอำนวยการป้องกันและบรรเทาสาธารณภัยท้องถิ่น (กอปก.ทล./ทต./อบต.) และศูนย์บัญชาการเหตุการณ์แต่ละระดับฯ แจ้งประสานกับหน่วยทหารที่รับผิดชอบ ดังนี้

- หน่วยทหารที่รับผิดชอบพื้นที่จังหวัดสตูล โดยมอบให้กองอำนวยการรักษาความมั่นคงภายในจังหวัดสตูล (กอ.รมน.จว.สตูล) เป็นหน่วยประสาน โทรศัพท์ : 074-725116
- ศูนย์อำนวยการรักษาผลประโยชน์แห่งชาติทางทะเลจังหวัดสตูล โทรศัพท์ : 074-740319
- กองพันทหารราบที่ 2 กรมทหารราบที่ 5 (ร.5 พัน 2) โทรศัพท์ : 074-725049
- หน่วยพัฒนาเคลื่อนที่ 45 สำนักงานพัฒนาภาค 4 (นพค.45) โทรศัพท์ : 074-750984
- หน่วยปฏิบัติการต่อสู้อากาศยานและรักษาฝั่งที่ 452 (นป.สอ.รฝ.452) โทร : 074-839822
- หน่วยปฏิบัติการต่อสู้อากาศยานและรักษาฝั่งที่ 491 (นป.สอ.รฝ.491) โทร : 092-2602292

### 3.2.4 แนวทางปฏิบัติร่วมกับภาคประชาสังคมและองค์การสาธารณกุศล

- สำนักงานป้องกันและบรรเทาสาธารณภัยจังหวัดสตูล ร่วมกับองค์กรการกุศลจัดทำแนวทางปฏิบัติในการสนับสนุนเจ้าหน้าที่อุปกรณ์และเครื่องมือ เพื่อการปฏิบัติงานในการจัดการสาธารณภัยในแต่ละระดับ

- กรณีเมื่อเกิดภัยพิบัติขึ้น ถ้าองค์กรการกุศลไปถึงพื้นที่ประสบภัยก่อน เจ้าหน้าที่ผู้รับผิดชอบให้กันเขตพื้นที่อันตรายและกันไม่ให้ผู้ที่ไม่เกี่ยวข้องเข้าไปยังพื้นที่อันตราย พร้อมทั้งแจ้งหน่วยงานหรือเจ้าหน้าที่ผู้รับผิดชอบโดยทันที เพื่อดำเนินการควบคุมสถานการณ์สาธารณภัย

- กรณีที่ได้รับการประสานจากสำนักงานป้องกันและบรรเทาสาธารณภัยจังหวัดหรือหน่วยงานที่รับผิดชอบ เช่น ตำรวจ เทศบาล องค์การบริหารส่วนตำบล ให้องค์กรการกุศลจัดชุดเคลื่อนที่เร็วออกไปยังที่เกิดเหตุ และให้รายงานตัวที่ศูนย์อำนวยการเฉพาะกิจหรือผู้บัญชาการเหตุการณ์เพื่อรับมอบหมายภารกิจในการปฏิบัติการ

- กรณีหลังเกิดภัยพิบัติ ให้องค์กรการกุศล องค์กรเอกชน ช่วยเหลือเจ้าหน้าที่หรือหน่วยงานที่เกี่ยวข้องในการรักษาความปลอดภัยในสถานที่เกิดเหตุ และพื้นที่รองรับการอพยพ ประสานหน่วยแพทย์และพยาบาล อีกทั้งให้การรักษาพยาบาลเบื้องต้นแก่ผู้ประสบสาธารณภัย พร้อมทั้งลำเลียงผู้ได้รับบาดเจ็บส่งโรงพยาบาล รวมทั้งอพยพช่วยเหลือผู้ประสบสาธารณภัยไปยังที่ปลอดภัยหรือพื้นที่รองรับการอพยพ

ลำดับที่	รายนามองค์กรการกุศล	เบอร์โทรศัพท์
1	มูลนิธิกุ้ยร่มไพร จ.สตูล	074 - 740588 , 062 - 0897901
2	มูลนิธิธรรมรังสี กุ้ยสตูล	074 - 711211
3	มูลนิธิฮิลาลอะห์มัร	074 - 728072 , 089 - 6558676
4	กุ๊ซิปกุ๊ยกัดอกโดน	081 - 0904448
5	กุ๊ซิป กุ๊ยกัย เรารักษ์ท่าแพ สตูล	095 - 0761022

ตารางที่ 11 รายนามองค์กรการกุศล

### 3.2.5 แนวทางการกำหนดพื้นที่ศูนย์พักพิงชั่วคราว และการอพยพ

**การจัดตั้งศูนย์พักพิง** การบริหารจัดการศูนย์พักพิง การสนับสนุนด้านอาหาร น้ำดื่ม ยารักษาโรค และสาธารณสุข โดยมีส่วนงานพัฒนาสังคมและความมั่นคงของมนุษย์จังหวัดสตูลเป็นหน่วยงานหลักในการช่วยเหลือในการจัดหาและจัดส่งเครื่องอุปโภค บริโภค ให้กับผู้ประสบภัย ทั้งนี้มีหน่วยงานร่วม ได้แก่ สำนักงานป้องกันและบรรเทาสาธารณภัยจังหวัดสตูล ให้การสงเคราะห์ผู้ประสบภัยตามระเบียบกระทรวงการคลังที่กำหนด และมีหน่วยงานอื่นที่ให้การสนับสนุนช่วยเหลือ ได้แก่ เกษตรจังหวัด ประมงจังหวัด เหล่ากาชาดจังหวัด อปท.ทุกแห่ง ฯลฯ (ภาคผนวก ค)

**แผนการอพยพ** การอพยพเมื่อเกิดหรือคาดว่าจะเกิดภัยในพื้นที่ใดและในพื้นที่นั้นมีผู้อยู่อาศัย จะก่อให้เกิดอันตรายหรือกีดขวางต่อการปฏิบัติหน้าที่ในการป้องกันและบรรเทาอุทกภัย ให้ผู้อำนวยการจังหวัด ผู้อำนวยการอำเภอ ผู้อำนวยการท้องถิ่น และเจ้าพนักงานที่ได้รับมอบหมาย มีอำนาจสั่งอพยพผู้อยู่ในพื้นที่นั้นออกไปเฉพาะเท่าที่จำเป็น และเมื่อได้รับแจ้งเตือนภัยจำเป็นต้องอพยพ ให้อำเภอ/ท้องถิ่นเป็นหน่วยงานหลักในการอพยพประชาชนออกจากพื้นที่เสี่ยงภัย ให้หน่วยทหารในเขตพื้นที่และหน่วยงานที่เกี่ยวข้อง เป็นหน่วยสนับสนุนการอพยพ ภายใต้การสั่งการของผู้อำนวยการจังหวัด ผู้อำนวยการอำเภอ ผู้อำนวยการท้องถิ่น และเจ้าพนักงานที่ได้รับมอบหมาย ตามลำดับ แล้วแต่กรณี และปฏิบัติหน้าที่ตามแผนอพยพ ดังนี้

ขั้นตอน	หน่วยงานรับผิดชอบ
1. จัดลำดับความสำคัญของผู้อพยพโดยแบ่งกลุ่มผู้อพยพที่ต้องได้รับการดูแลเป็นพิเศษ (กลุ่มเปราะบาง) เช่น กลุ่มผู้ป่วยทุพพลภาพ คนพิการ คนชรา เด็ก สตรี ครรภ์ได้รับการพิจารณาให้อพยพไปก่อน เป็นต้น กรณีเด็กบิดาและมารดาครอบครัวไปด้วยกันทั้งครอบครัวและครอบครัวอพยพเป็นกลุ่ม	อปท./อำเภอ/พัฒนาสังคมและความมั่นคงของมนุษย์จังหวัดสตูล ฯลฯ
2. จัดให้มีสถานที่ปลอดภัยและที่พักพิงชั่วคราวแก่ผู้อพยพและเจ้าหน้าที่ โดยจัดระเบียบพื้นที่อพยพให้เหมาะสมเป็นสัดส่วน	อปท./อำเภอ ฯลฯ
3. จัดระเบียบการจราจรชั่วคราวในพื้นที่ที่เกิดอุทกภัย และพื้นที่ใกล้เคียง รวมทั้งจัดระเบียบการจราจรในพื้นที่พักพิงชั่วคราวเพื่อรองรับการอพยพ	สถานีตำรวจภูธร/อปพร. ฯลฯ
4. ให้ความช่วยเหลือผู้อพยพในการขนย้ายทรัพย์สินของใช้ในพื้นที่ที่เกิดอุทกภัย และพื้นที่ใกล้เคียงตามที่ได้รับแจ้งขอ	ศูนย์ ปภ.เขต 12 สงขลา/อบจ./หน่วยทหาร ฯลฯ
5. ให้มีการจัดทำทะเบียนเพื่อตรวจสอบจำนวนผู้อพยพและผู้ที่ยังติดค้างในพื้นที่	อปท./อำเภอ/ผู้นำชุมชน
6. จัดให้มีการบริการด้านการแพทย์และสาธารณสุขในพื้นที่อพยพ	รพ.สต./เหล่ากาชาด ฯลฯ
7. จัดให้มีระบบการรักษาความสงบเรียบร้อยของพื้นที่ โดยจัดกำลังเจ้าหน้าที่ตำรวจและอาสาสมัครตามความเหมาะสม	สถานีตำรวจภูธร/อปพร./อำเภอ ฯลฯ
8. จัดให้มีเจ้าหน้าที่กับเจ้าหน้าที่ตำรวจในพื้นที่ เพื่อจัดกำลังดูแลบ้านเรือนและทรัพย์สินของผู้อพยพเป็นระยะ ๆ หากกำลังเจ้าหน้าที่ตำรวจไม่เพียงพอ ให้ขอกำลังสนับสนุนจากหน่วยอาสาสมัครป้องกันภัยฝ่ายพลเรือน (อปพร.) หรือจัดหาอาสาสมัครจากประชาชน แต่หากสถานการณ์ล่อแหลมเสี่ยงต่อการสูญเสียชีวิต ห้ามเจ้าหน้าที่/อาสาสมัครออกปฏิบัติหน้าที่ในพื้นที่เสี่ยงโดยเด็ดขาด จนกว่าสถานการณ์จะบรรเทาความรุนแรงลงและสามารถเข้าไปตรวจในพื้นที่ได้ โดยไม่มีความเสี่ยง พร้อมทั้งให้มีการประชาสัมพันธ์ให้ผู้อพยพทราบสถานการณ์อย่างต่อเนื่อง	อปท./อำเภอ/ผู้นำชุมชน ฯลฯ

จุดอพยพ จุดปลอดภัย ที่พักพิงชั่วคราว ในพื้นที่จังหวัดสตูลมีครอบคลุมทั้ง 7 อำเภอ รวมทั้งหมด 127 แห่ง (ภาคผนวก ค)

สถานที่อพยพสัตว์ จำนวน 30 แห่ง (ภาคผนวก ค)

### 3.3 การจัดการในภาวะฉุกเฉิน

เมื่อเกิดสถานการณ์อุทกภัย ให้จัดตั้งศูนย์บัญชาการเหตุการณ์จังหวัด/อำเภอ/องค์กรปกครองส่วนท้องถิ่น (จัดทำแผนผังโครงสร้างฯ ขั้นตอนการปฏิบัติ และหน่วยงานรับผิดชอบ) ดังนี้

#### 3.3.1 จัดตั้งศูนย์บัญชาการเหตุการณ์

##### 1) ศูนย์ปฏิบัติการฉุกเฉินท้องถิ่น

กองอำนวยการป้องกันและบรรเทาสาธารณภัยองค์กรปกครองส่วนท้องถิ่น จัดตั้งศูนย์ปฏิบัติการฉุกเฉินท้องถิ่น เพื่อทำหน้าที่จัดการเหตุการณ์อุทกภัยที่เกิดขึ้นจนกว่าสถานการณ์จะกลับเข้าสู่ภาวะปกติ พร้อมทั้งประสานกับส่วนราชการและหน่วยงานที่เกี่ยวข้องในพื้นที่ที่รับผิดชอบ และประสานความร่วมมือกับทุกภาคส่วนในการบริหารจัดการอุทกภัยทุกขั้นตอน กรณีที่ไม่สามารถควบคุมสถานการณ์ภัยตามขีดความสามารถโดยลำพังให้ขอรับการสนับสนุนจากกองอำนวยการป้องกันและบรรเทาสาธารณภัยในเขตพื้นที่ติดต่อหรือใกล้เคียง และหรือกองอำนวยการป้องกันและบรรเทาสาธารณภัยอำเภอ โดยมีผู้บัญชาการท้องถิ่นเป็นผู้ควบคุมสั่งการ

##### 2) ศูนย์บัญชาการเหตุการณ์อำเภอ (7 อำเภอ)

ให้กองอำนวยการป้องกันและบรรเทาสาธารณภัยอำเภอ จัดตั้งศูนย์บัญชาการเหตุการณ์อำเภอ เพื่อทำหน้าที่ในการจัดการอุทกภัยที่เกิดขึ้นจนกว่าสถานการณ์จะกลับเข้าสู่สถานการณ์ปกติ รวมทั้งเป็นศูนย์กลางในการระดมสรรพกำลังและทรัพยากรในการบริหารจัดการอุทกภัยที่เกิดขึ้น อำนวยการ ประสานการปฏิบัติระหว่างหน่วยงานต่าง ๆ ทั้งฝ่ายพลเรือนและฝ่ายทหาร ตลอดจนองค์กรปกครองส่วนท้องถิ่นและองค์การสาธารณกุศล ในการควบคุมสถานการณ์ในพื้นที่เกิดเหตุได้อย่างมีประสิทธิภาพ รวดเร็ว ทัวถึง โดยมีผู้บัญชาการอำเภอเป็นผู้ควบคุมสั่งการ

##### 3) ศูนย์บัญชาการเหตุการณ์จังหวัดสตูล

ให้กองอำนวยการป้องกันและบรรเทาสาธารณภัยจังหวัดสตูล จัดตั้งศูนย์บัญชาการเหตุการณ์จังหวัดสตูล เพื่อทำหน้าที่รับผิดชอบในการบริหารจัดการอุทกภัยในพื้นที่จังหวัดจนกว่าสถานการณ์จะเข้าสู่ภาวะปกติ รวมทั้งเป็นศูนย์กลางในการรับการสนับสนุนทรัพยากรในการบริหารจัดการอุทกภัยจังหวัดจากส่วนราชการ หน่วยงาน เพื่อสนับสนุนแก่กองอำนวยการป้องกันและบรรเทาสาธารณภัยในระดับพื้นที่ อำนวยการ ประสานการเผชิญเหตุระหว่างหน่วยต่าง ๆ ทั้งฝ่ายพลเรือน ฝ่ายทหาร ตลอดจนองค์กรปกครองส่วนท้องถิ่นและองค์การสาธารณกุศลโดยมีผู้บัญชาการจังหวัดเป็นผู้ควบคุม สั่งการ และบัญชาการเหตุการณ์

##### 4) ศูนย์บัญชาการเหตุการณ์ส่วนหน้าจังหวัดสตูล

ให้ศูนย์บัญชาการเหตุการณ์จังหวัดสตูลแปรสภาพเป็นศูนย์บัญชาการเหตุการณ์ส่วนหน้าจังหวัดสตูล ของกองบัญชาการป้องกันและบรรเทาสาธารณภัยแห่งชาติ เมื่อมีการยกระดับการจัดการอุทกภัยเป็น



ระดับ 3 - 4 มีหน้าที่ปฏิบัติงานตามการบัญชาการเหตุการณ์จากกองบัญชาการป้องกันและบรรเทาสาธารณภัยแห่งชาติ พร้อมทั้งรับผิดชอบอำนาจการ ควบคุม ปฏิบัติงาน และประสานการปฏิบัติเกี่ยวกับการป้องกันและบริหารจัดการ อุทกภัยในเขตพื้นที่จังหวัดสตูล เป็นศูนย์กลางในการระดมสรรพกำลังและอำนาจการประสานการปฏิบัติระหว่าง หน่วยงานต่าง ๆ ทั้งฝ่ายพลเรือน และฝ่ายทหาร

### ภารกิจหน้าที่ตามโครงสร้างศูนย์บัญชาการเหตุการณ์จังหวัด/อำเภอ

1) **คณะที่ปรึกษา/ผู้เชี่ยวชาญ** มีหน้าที่ ให้ข้อเสนอแนะ คำแนะนำ ข้อมูลทางวิชาการ การสังเคราะห์แนวโน้มสถานการณ์ และเทคนิคการปฏิบัติที่เกี่ยวข้องกับเหตุการณ์สาธารณภัยที่เกิดขึ้น โดยให้คำปรึกษาถึงความปลอดภัยในการปฏิบัติงานเป็นสำคัญ พร้อมทั้งปฏิบัติหน้าที่อื่นใดตามที่ผู้บัญชาการป้องกันและบรรเทา สาธารณภัยแห่งชาติ/ผู้อำนวยการเห็นสมควร ทั้งนี้จำนวนของคณะที่ปรึกษา/ผู้เชี่ยวชาญ ให้เป็นไปตามที่เห็นสมควร

2) **ศูนย์ข้อมูลประชาสัมพันธ์ร่วม** มีหน้าที่ ประสานข้อมูลเหตุการณ์กับส่วนต่าง ๆ เพื่อสื่อสาร และประชาสัมพันธ์ข้อมูลข่าวสารให้กับประชาชน และสื่อมวลชน รวมทั้งปฏิบัติการทางจิตวิทยามวลชน โดยให้สำนักงาน ประชาสัมพันธ์จังหวัดสตูล เป็นหน่วยงานหลักในการจัดทำขอบเขตแผนงานภารกิจ และโครงสร้างภายในศูนย์ฯ และมี หน่วยงานสนับสนุน ได้แก่ สถานีวิทยุกระจายเสียงแห่งประเทศไทย สำนักงาน ปภ.จังหวัดสตูล และป้องกันจังหวัดสตูล

3) **ศูนย์ประสานการปฏิบัติ** มีหน้าที่ ประสานงานกับภาคเอกชนและภาคประชาสังคมด้าน กฎหมาย ธุรกิจและกำลังพล ทั้งนี้ ในกรณีการจัดการสาธารณภัยร้ายแรงอย่างยิ่ง (ระดับ 4) ให้ประสานงานด้านกิจการ ต่างประเทศ โดยให้กองอำนาจการรักษาความมั่นคงภายในจังหวัดสตูล เป็นหน่วยงานหลัก ร่วมกันจัดทำขอบเขตแผนงาน ภารกิจและโครงสร้างภายในของศูนย์ฯ ทั้งนี้ ให้กองอำนาจรักษาความมั่นคงภายในจังหวัดสตูล ที่ทำการปกครอง จังหวัดสตูล และหน่วยงานที่มีภารกิจที่เกี่ยวข้องเข้าร่วมปฏิบัติหน้าที่ด้วย

4) **ส่วนปฏิบัติการ** มีหน้าที่ ปฏิบัติการลดอันตรายที่เกิดขึ้นโดยเร็ว โดยรักษาชีวิตและทรัพย์สิน เข้าควบคุมสถานการณ์ ฟื้นฟูสู่สภาวะปกติ ดับเพลิง ค้นหาและกู้ภัย สารเคมีและวัตถุอันตราย บริการการแพทย์และ สาธารณสุข คมนาคม รักษาความสงบเรียบร้อย ประสานทรัพยากร และทางทหาร โดยให้องค์การบริหารส่วนจังหวัดสตูล หน่วยงานพัฒนาการเคลื่อนที่ 45 ผบ.นป.สอ.รฟ.452 กองทัพเรือ กองพันทหารราบที่ 2 กรมทหารราบที่ 5 สำนักงานสาธารณสุข จังหวัดสตูล แขวงทางหลวงจังหวัดสตูล สำนักงานโยธาธิการและผังเมืองจังหวัดสตูล แขวงทางหลวงชนบทจังหวัดสตูล สำนักงานขนส่งจังหวัดสตูล โรงพยาบาลสตูล สำนักงานป้องกันและบรรเทาสาธารณภัยจังหวัดสตูล มูลนิธิกู้ภัยภายใน จังหวัดสตูล หน่วยงานที่มีหน้าที่ดังกล่าวร่วมกันจัดทำขอบเขตแผนงานภารกิจ และโครงสร้างภายในของส่วนปฏิบัติการ

### 5) ส่วนอำนาจการ

มีหน้าที่ ติดตามสถานการณ์ วิเคราะห์แนวโน้มสถานการณ์ แจ้งเตือนภัย รวบรวม ประสาน ข้อมูล และประเมินความต้องการและความจำเป็นในการสนับสนุนทรัพยากรในภาวะฉุกเฉิน รวมถึงจัดเตรียมเอกสาร และวางแผนเผชิญเหตุโดยใช้ข้อมูลที่ได้รับจากส่วนปฏิบัติการเป็นฐานดำเนินการ ทั้งนี้ ให้สำนักงานป้องกันและบรรเทา สาธารณภัยจังหวัดสตูล กองอำนาจรักษาความมั่นคงภายในจังหวัดสตูล องค์การบริหารส่วนจังหวัดสตูล สถานี

ตำรวจภูธรจังหวัดสตูล ที่ทำการปกครองจังหวัดสตูล สำนักงานสาธารณสุขจังหวัดสตูล สถานีอุตุนิยมวิทยาจังหวัดสตูล โครงการชลประทานสตูล สำนักงานสถิติจังหวัดสตูล หรือหน่วยงานตามผู้อำนวยการมอบหมาย เป็นผู้รับผิดชอบหลัก ในการจัดทำขอบเขตแผนงานภารกิจและโครงสร้างภายในของส่วนฯ พร้อมทั้งให้การสนับสนุนสถานที่ปฏิบัติงานแก่ กองบัญชาการป้องกันและบรรเทาสาธารณภัยแห่งชาติ/ศูนย์บัญชาการเหตุการณ์จังหวัดสตูล

**6) ส่วนสนับสนุน ทำหน้าที่ ดังนี้**

- ตอบสนองการร้องขอในทุก ๆ ด้านที่จำเป็น เพื่อให้การจัดการในภาวะฉุกเฉินดำเนินไปอย่างมีประสิทธิภาพ ได้แก่ การสื่อสารคมนาคม การพลังงาน การเกษตร ทรัพยากรธรรมชาติ สิ่งแวดล้อม เทคโนโลยีสารสนเทศ วัฒนธรรม การสาธารณสุข การโยธาธิการและซ่อมบำรุง การฟื้นฟูเศรษฐกิจสังคมและชุมชน ให้หน่วยงานที่รับผิดชอบภารกิจในแต่ละด้าน อาทิ การไฟฟ้าส่วนภูมิภาคจังหวัดสตูล สำนักงานประชาสัมพันธ์ สำนักงานทรัพยากรธรรมชาติและสิ่งแวดล้อมจังหวัดสตูล สำนักงานพลังงานจังหวัดสตูล สำนักงานเกษตรจังหวัดสตูล สำนักงานโยธาธิการและผังเมืองจังหวัดสตูล สำนักงานพัฒนาชุมชนจังหวัดสตูล หอการค้าจังหวัดสตูล ฯลฯ ร่วมกันจัดทำขอบเขต แผนงาน ภารกิจ โครงสร้างภายใน
- ตอบสนองการร้องขอในด้านงบประมาณ การเงิน การคลัง และการรับบริจาค ให้สำนักงานคลังจังหวัดสตูล สำนักงานจังหวัดสตูล เป็นหน่วยที่รับผิดชอบภารกิจด้านงบประมาณ การเงิน การคลัง และสำนักงานป้องกันและบรรเทาสาธารณภัยจังหวัดสตูล ร่วมกับเหล่ากาชาดจังหวัดสตูล รับผิดชอบภารกิจด้านการรับบริจาคโดยให้ร่วมกันจัดทำขอบเขต แผนงาน ภารกิจ โครงสร้างภายใน

**โครงสร้างศูนย์บัญชาการเหตุการณ์อำเภอ**

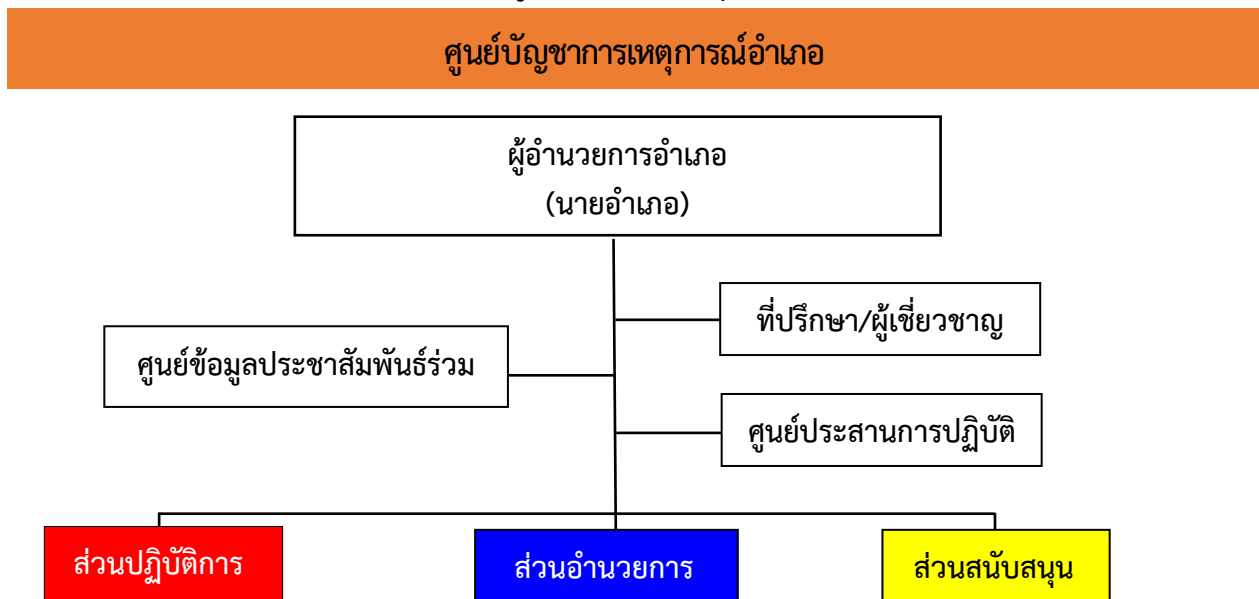

หมายเหตุ : โครงสร้างศูนย์บัญชาการเหตุการณ์อำเภอสามารถปรับได้ตามความเหมาะสมกับสถานการณ์ โดยยึดหลักมาตรฐาน เอกภาพในการจัดการ และความยืดหยุ่นของโครงสร้างองค์การการจัดการในภาวะฉุกเฉิน

โครงสร้างศูนย์บัญชาการเหตุการณ์จังหวัดสตูล (ศบก.จ.สต.) (การจัดการสาธารณสุขเป็นระดับ 2)/  
 ศูนย์บัญชาการเหตุการณ์ส่วนหน้าจังหวัดสตูล (การจัดการสาธารณสุขเป็นระดับ 3 - 4)

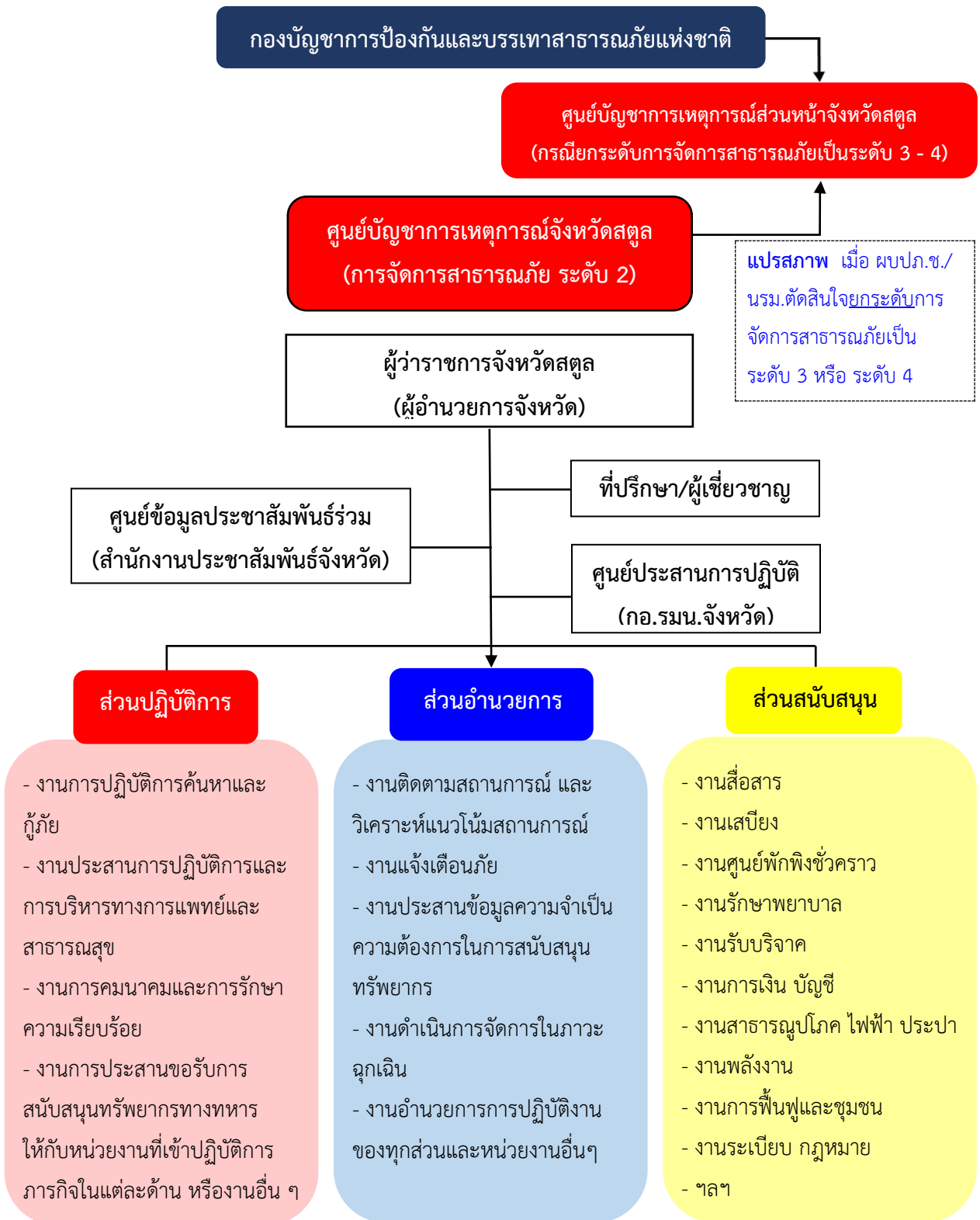

### 3.3.2 แนวทางปฏิบัติในการบัญชาการเหตุการณ์

การบัญชาการเหตุการณ์จังหวัดสตูล ภายใต้พระราชบัญญัติป้องกันและบรรเทาสาธารณภัย พ.ศ. 2550 มีขั้นตอนการปฏิบัติดังนี้

- 1) เมื่อเกิดหรือคาดว่าจะเกิดอุทกภัยขึ้น ในเขตองค์กรปกครองส่วนท้องถิ่นแห่งพื้นที่ใด ให้เป็นหน้าที่ของผู้อำนวยการท้องถิ่นขององค์กรปกครองส่วนท้องถิ่นแห่งพื้นที่นั้น เข้าดำเนินการป้องกันและบรรเทาสาธารณภัยโดยเร็ว และให้แจ้งผู้อำนวยการอำเภอที่รับผิดชอบในเขตพื้นที่และผู้อำนวยการจังหวัดทราบ
- 2) กรณีในพื้นที่ที่เกิดหรือจะเกิดอุทกภัยอยู่ในความรับผิดชอบของผู้อำนวยการท้องถิ่นหลายคน ผู้อำนวยการท้องถิ่นคนหนึ่งคนใดจะใช้อำนาจหรือปฏิบัติหน้าที่ไปพลางก่อนก็ได้ แล้วให้แจ้งผู้อำนวยการท้องถิ่นอื่นทราบโดยเร็ว และกรณีผู้อำนวยการท้องถิ่นมีความจำเป็นต้องได้รับความช่วยเหลือจากเจ้าหน้าที่รัฐ หรือหน่วยงานของรัฐที่อยู่นอกเขตขององค์กรปกครองส่วนท้องถิ่นแห่งพื้นที่ของตน ให้แจ้งให้ผู้อำนวยการอำเภอหรือผู้อำนวยการจังหวัดทราบแล้วแต่กรณี เพื่อสั่งการโดยเร็วต่อไป
- 3) ผู้อำนวยการในเขตพื้นที่ที่ติดต่อหรือใกล้เคียง มีหน้าที่สนับสนุนการป้องกันและบรรเทาสาธารณภัยแก่ผู้อำนวยการซึ่งรับผิดชอบในการป้องกันและบรรเทาสาธารณภัยที่เกิดขึ้นในพื้นที่ติดต่อใกล้เคียงนั้น

เพื่อเป็นระบบที่ใช้เพื่อการสั่งการ ควบคุม ประสานความร่วมมือของแต่ละหน่วยงานในการจัดการในภาวะฉุกเฉิน และเป็นระบบปฏิบัติการ เพื่อระดมทรัพยากรไปยังที่เกิดเหตุ เพื่อจัดการเหตุฉุกเฉินให้สามารถปกป้องชีวิตทรัพย์สินและสิ่งแวดล้อมอย่างบรรลุเป้าหมายและมีประสิทธิภาพ โดยให้ทุกส่วนราชการ หน่วยงาน และภาคเอกชนใช้ระบบบัญชาการเหตุการณ์เป็นระบบมาตรฐานในการจัดการภาวะฉุกเฉินโดยรูปแบบโครงสร้างการบัญชาการ มีดังนี้

#### 1) การบัญชาการเหตุการณ์

การบัญชาการเหตุการณ์ (Incident Command : IC) หมายถึง โครงสร้างการบัญชาการพื้นฐานที่มีผู้บัญชาการเหตุการณ์ รับผิดชอบการจัดการเหตุการณ์ทั้งหมดแต่ผู้เดียว

#### 2) การบัญชาการร่วม

การบัญชาการร่วม (Unified Command) หมายถึง การจัดการเหตุการณ์ที่มีหน่วยงานตั้งแต่ 2 หน่วยงานขึ้นไป มีหน้าที่รับผิดชอบตามกฎหมาย ความรับผิดชอบในพื้นที่ที่ทับซ้อนกันสามารถร่วมกันปฏิบัติงาน ประสานแผนการทำงาน ประสานทรัพยากรในที่เกิดเหตุร่วมกัน มีการกำหนดความมุ่งหมายในการทำงานเดียวกันได้อย่างมีประสิทธิภาพการบัญชาการร่วมจะมีผู้บัญชาการเหตุการณ์ได้หลายคน สามารถตัดสินใจกำหนดแนวทางการปฏิบัติร่วมกัน ภายใต้โครงสร้างองค์กรเดียวกัน ถึงแม้ว่าจะมีหน่วยงานเข้าร่วมปฏิบัติการหลายหน่วยก็ตามแต่ยังรักษาไว้ซึ่งเอกภาพในการบังคับบัญชา

สำหรับเหตุการณ์อุทกภัยขนาดเล็ก การบัญชาการเหตุการณ์จะถูกนำมาใช้ในการจัดการคือ หัวหน้าหน่วยที่มาถึงที่เกิดเหตุเป็นหน่วยแรก จะทำหน้าที่เป็นผู้บัญชาการเหตุการณ์จนกว่าจะได้รับการแทนที่ด้วยการโอนอำนาจการบังคับบัญชาให้กับผู้ที่มีหน้าที่ความรับผิดชอบโดยตรง หรือผู้ที่มีความรู้ ประสบการณ์เหมาะสมต่อการเผชิญเหตุในสถานการณ์ที่เกิดขึ้นมากกว่า

### 3.3.3 การเผชิญเหตุอุทกภัย

#### 1) กรณีการเกิดอุทกภัย ความรุนแรงระดับ 1 (ขนาดเล็ก)

อำเภอ (ผู้อำนวยการอำเภอ/นายอำเภอ) องค์การปกครองส่วนท้องถิ่น ได้แก่ อบต./เทศบาล (ผู้อำนวยการท้องถิ่น ได้แก่ นายก อบต./นายกเทศมนตรี) สามารถควบคุมสถานการณ์ ระงับภัยได้โดยลำพัง ตามขีดความสามารถไม่ต้องการกำลังสนับสนุนจากภายนอก (ตามแผนภูมิการจัดการสาธารณภัยระดับ 1)

- ให้กองอำนาจการป้องกันและบรรเทาสาธารณภัยเทศบาลหรือกองอำนาจการป้องกันและบรรเทาสาธารณภัยองค์การบริหารส่วนตำบล จัดตั้งศูนย์ปฏิบัติการฉุกเฉินท้องถิ่น และกองอำนาจการป้องกันและบรรเทาสาธารณภัยอำเภอจัดตั้งศูนย์บัญชาการเหตุการณ์อำเภอ เพื่อทำหน้าที่รับผิดชอบในการบริหารจัดการอุทกภัยที่เกิดขึ้น จนกว่าสถานการณ์จะกลับเข้าสู่ภาวะปกติ และรายงานให้ผู้อำนวยการจังหวัดทราบเป็นระยะ ๆ รวมทั้งเป็นศูนย์กลางในการระดมสรรพกำลังและทรัพยากรในการบริหารจัดการอุทกภัยที่เกิดขึ้น อำนาจการประสานการปฏิบัติระหว่างหน่วยงานต่าง ๆ ทั้งฝ่ายพลเรือนและฝ่ายทหารตลอดจนองค์การสาธารณกุศลและหน่วยงานอื่น ๆ ในการควบคุมสถานการณ์ในพื้นที่เกิดเหตุ

- ในการควบคุมสถานการณ์กรณีพื้นที่ที่เกิดเหตุหรือจะเกิดอุทกภัยอยู่ในความรับผิดชอบของผู้อำนวยการท้องถิ่นหลายคน ผู้อำนวยการท้องถิ่นคนหนึ่งคนใดจะใช้อำนาจหรือปฏิบัติหน้าที่ไปพลางก่อนก็ได้ แล้วให้แจ้งผู้อำนวยการท้องถิ่นอื่นทราบโดยเร็ว และกรณีผู้อำนวยการท้องถิ่นมีความจำเป็นต้องได้รับความช่วยเหลือจากเจ้าหน้าที่รัฐ หรือหน่วยงานของรัฐที่อยู่นอกเขตขององค์การปกครองส่วนท้องถิ่นแห่งพื้นที่ของตน ให้แจ้งให้ผู้อำนวยการอำเภอหรือผู้อำนวยการจังหวัดแล้วแต่กรณี เพื่อสั่งการโดยเร็วต่อไป

- ดำเนินการเข้าช่วยเหลือผู้ประสบภัยโดยเร่งด่วน ดังนี้
  - การช่วยชีวิตผู้ประสบภัย ให้ถือว่าเป็นหน้าที่ที่สำคัญเป็นลำดับแรก
  - การอพยพประชาชน การเคลื่อนย้ายทรัพย์สินของประชาชนและทรัพย์สินของทางราชการ ไปไว้ในพื้นที่ปลอดภัย
  - จัดส่งเครื่องอุปโภคบริโภค น้ำดื่ม ที่จำเป็นต่อการดำรงชีพเข้าไปยังพื้นที่เกิดเหตุโดยเร่งด่วน
  - ให้ผู้อำนวยการในเขตพื้นที่ที่รับผิดชอบสำรวจความเสียหายที่เกิดขึ้นและทำบัญชีรายชื่อผู้ประสบภัยและทรัพย์สินที่เสียหายไว้เป็นหลักฐาน พร้อมทั้งออกหนังสือรับรองให้ผู้ประสบภัยไว้เป็นหลักฐานในการรับการสงเคราะห์และฟื้นฟู จัดระบบการรักษาความสงบเรียบร้อย ความปลอดภัยในบริเวณพื้นที่อพยพ และให้การสงเคราะห์ผู้ประสบภัย ซึ่งอาจใช้กำลังประชาชนหรืออาสาสมัคร สนับสนุนการปฏิบัติงานตามความเหมาะสม

- การรายงานความเสียหายและความช่วยเหลือผู้ประสบภัย ให้ดำเนินการเป็นระยะ ๆ ไปยังกองอำนาจการป้องกันและบรรเทาสาธารณภัยจังหวัดสตูล เพื่อให้ทราบข้อมูลอย่างเป็นปัจจุบันจนกว่าเหตุการณ์จะยุติ

- ผู้อำนวยการในเขตพื้นที่ที่ติดต่อกับหรือใกล้เคียง มีหน้าที่สนับสนุนการป้องกันและแก้ไขอุทกภัย แก่ผู้อำนวยการซึ่งรับผิดชอบในการป้องกันและแก้ไขปัญหาอุทกภัยที่เกิดขึ้นในพื้นที่ติดต่อกับหรือใกล้เคียงนั้น

- ให้ศูนย์ปฏิบัติการฉุกเฉินในเขตพื้นที่และศูนย์บัญชาการเหตุการณ์ระดับอำเภอ บูรณาการร่วมกับหน่วยงานต่าง ๆ ปฏิบัติการตามแผนเผชิญเหตุหรือแผนปฏิบัติการป้องกันและแก้ไขปัญหาคูทกภัย ในแต่ละระดับเพื่อการป้องกัน แก้ไข และช่วยเหลือผู้ประสบภัยในพื้นที่ร่วมกับพื้นที่ข้างเคียงเมื่อได้รับการร้องขอ หรือพื้นที่สนับสนุนการปฏิบัติซึ่งกันและกัน โดยให้มีการประชุมร่วมกันทุกวัน เพื่อนำข้อมูลภัยมาวิเคราะห์ในการบริหารจัดการคูทกภัย เพื่อลดความสูญเสียทั้งชีวิตและทรัพย์สินทั้งของประชาชนและของรัฐให้น้อยที่สุดและให้เป็นไปอย่างมีประสิทธิภาพในทิศทางเดียวกัน
- รายงานผลการดำเนินการให้กองอำนาจการป้องกันและบรรเทาสาธารณภัยจังหวัดสตูล เพื่อรายงานกรมป้องกันและบรรเทาสาธารณภัยจนกว่าสถานการณ์จะสิ้นสุด
- หากเกินขีดความสามารถ ให้ร้องขอความช่วยเหลือจากผู้อำนวยการจังหวัด สตูล เพื่อเข้าควบคุมสถานการณ์

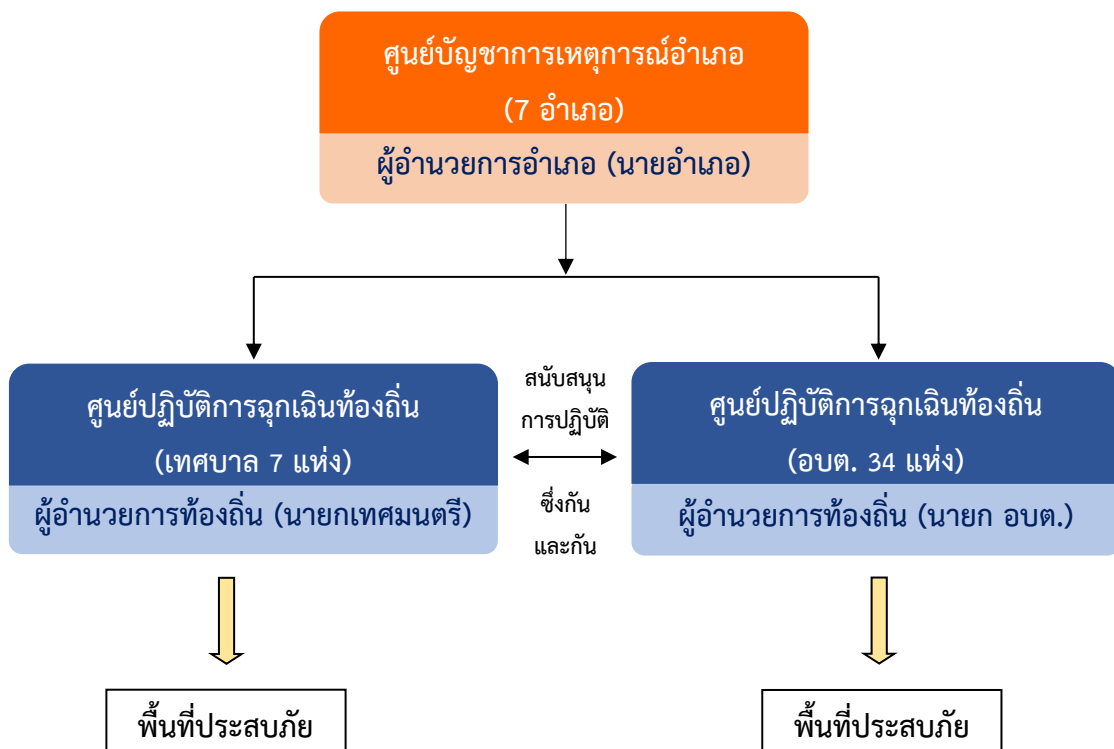

แผนภูมิ : การจัดการสาธารณภัยระดับ 1

## 2) กรณีการเกิดอุทกภัย ความรุนแรงระดับ 2 (ขนาดกลาง)

เกินขีดความสามารถของอำเภอ (ผู้ว่าราชการอำเภอ/นายอำเภอ) องค์การปกครองส่วนท้องถิ่น ได้แก่ อบต./เทศบาล (ผู้ว่าราชการท้องถิ่น ได้แก่ นายก อบต./นายกเทศมนตรี) ไม่สามารถควบคุมสถานการณ์และบริหารจัดการระงับภัยได้โดยลำพัง (ตามแผนภูมิการจัดการสาธารณภัยระดับ 2)

- ให้กองอำนาจการป้องกันและบรรเทาสาธารณภัยจังหวัดสตูล จัดตั้งศูนย์บัญชาการเหตุการณ์จังหวัดสตูล เพื่อทำหน้าที่รับผิดชอบในการบริหารจัดการอุทกภัยที่เกิดขึ้นจนกว่าสถานการณ์จะกลับสู่ภาวะปกติ (Emergency Operation Center : EOC) รวมทั้งเป็นศูนย์กลางในการระดมสรรพกำลังและทรัพยากรในการบริหารจัดการอุทกภัยที่เกิดขึ้น อำนาจการประสานการปฏิบัติระหว่างหน่วยงานต่างๆ ทั้งฝ่ายพลเรือนและฝ่ายทหาร ตลอดจนองค์การปกครองส่วนท้องถิ่นและองค์กรสาธารณกุศลโดยมีผู้ว่าราชการจังหวัดสตูล (ผู้ว่าราชการจังหวัดสตูล) เข้าควบคุมสถานการณ์

- มอบหมายหน้าที่และความรับผิดชอบให้กับหน่วยงานต่าง ๆ พร้อมทั้งกำหนดผู้รับผิดชอบในแต่ละฝ่าย ตามโครงสร้างศูนย์บัญชาการเหตุการณ์จังหวัดสตูล

- กรณีที่จำเป็นต้องประสานความช่วยเหลือจากต่างประเทศ ให้ศูนย์บัญชาการเหตุการณ์จังหวัดสตูลประสานไปยังกรมป้องกันและบรรเทาสาธารณภัย เพื่อแจ้งกระทรวงการต่างประเทศ ซึ่งเป็นหน่วยงานหลักในการประสานความช่วยเหลืองานต่างประเทศดำเนินการในส่วนที่เกี่ยวข้องต่อไป

- ให้รายงานสถานการณ์และผลการดำเนินงานให้กองอำนาจการป้องกันและบรรเทาสาธารณภัยกลาง เพื่อวิเคราะห์สถานการณ์ รายงาน และเสนอความเห็นต่อผู้บัญชาการป้องกันและบรรเทาสาธารณภัยแห่งชาติหรือนายกรัฐมนตรี เพื่อใช้เป็นข้อมูลในการตัดสินใจยกระดับภัยเป็นระดับ 3 และระดับ 4 จนกว่าสถานการณ์จะสิ้นสุด

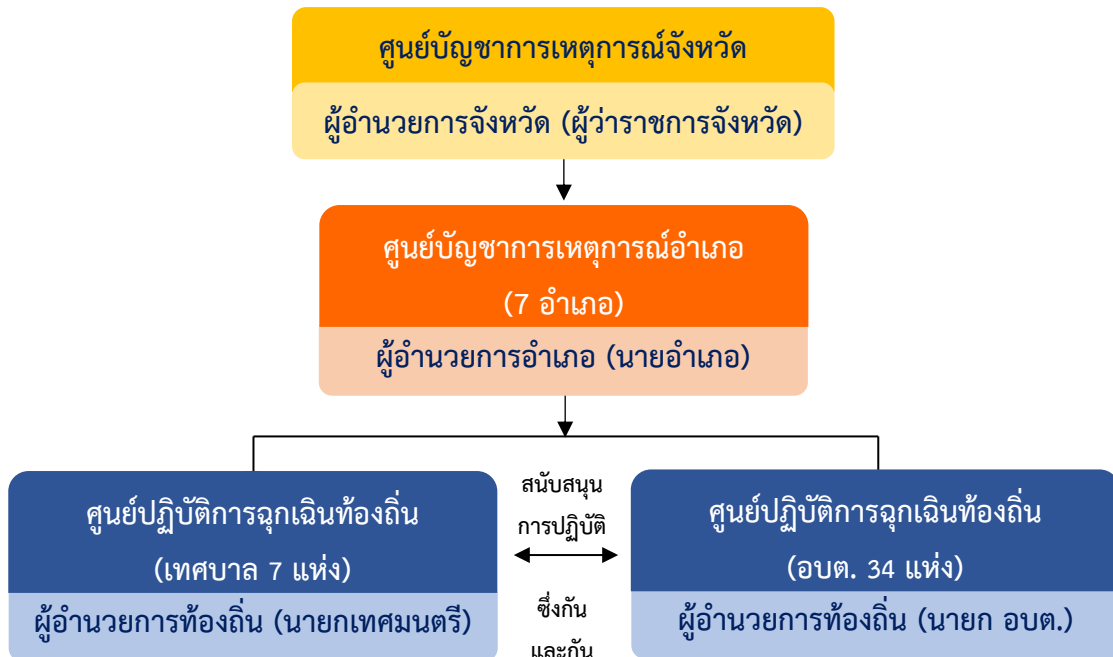

**แผนภูมิ : การจัดการสาธารณภัยระดับ 2**

### 3) กรณีการเกิดอุทกภัย ความรุนแรงระดับ 3 (ขนาดใหญ่)

เกิดผลกระทบรุนแรงกว้างขวาง มีพื้นที่เสียหายเป็นบริเวณกว้างเกินขีดความสามารถของจังหวัด (ผู้ว่าราชการจังหวัด/ผู้ว่าราชการจังหวัด) ไม่สามารถควบคุมสถานการณ์ได้ ต้องอาศัยผู้เชี่ยวชาญ/อุปกรณ์พิเศษ/กำลังสนับสนุนระดับกรมกำลังทุกภาคส่วน เพื่อตอบโต้เหตุฉุกเฉิน/บรรเทาภัย (ตามแผนภูมิการจัดการสาธารณภัยระดับ 3 ) เกิดผลกระทบร้ายแรงระดับวิกฤตการณ์ มีผลกระทบต่อชีวิตและทรัพย์สิน ความเป็นอยู่ และขวัญกำลังใจของประชาชนจำนวนมากอย่างร้ายแรง ผู้อำนวยการกลาง (อธิบดีกรมป้องกันและบรรเทาสาธารณภัย) หรือผู้บัญชาการป้องกันและบรรเทาสาธารณภัยแห่งชาติ (รัฐมนตรีว่าการกระทรวงมหาดไทย) ไม่สามารถควบคุมสถานการณ์/แก้ไขปัญหา/ระงับภัยได้



แผนภูมิ : การจัดการสาธารณภัยระดับ 3



#### 4) กรณีการเกิดสาธารณภัยความรุนแรงระดับ 4 (ขนาดร้ายแรงอย่างยิ่ง)

เกิดผลกระทบร้ายแรงระดับวิกฤตการณ์มีผลกระทบต่อชีวิตและทรัพย์สิน ความเป็นอยู่ และขวัญกำลังใจของประชาชนจำนวนมากอย่างร้ายแรง ผู้อำนวยการกลาง (อธิบดีกรม ปก.) หรือผู้บัญชาการป้องกันและบรรเทาสาธารณภัยแห่งชาติ (รัฐมนตรีว่าการกระทรวงมหาดไทย) ไม่สามารถควบคุมสถานการณ์/แก้ไขปัญหา/ระงับภัยได้

- ให้ศูนย์บัญชาการเหตุการณ์จังหวัดสตูล ปรับโครงสร้างเป็นศูนย์บัญชาการเหตุการณ์ส่วนหน้าจังหวัดสตูลทันที ตั้งขึ้น ณ สำนักงานป้องกันและบรรเทาสาธารณภัยจังหวัดสตูล เมื่อมีการยกระดับความรุนแรงของอุทกภัย เป็นระดับ 3 - 4 เพื่อเป็นส่วนหน้าระดับจังหวัด ที่มีหน้าที่ปฏิบัติงานตามการบัญชาการเหตุการณ์จากกองบัญชาการป้องกันและบรรเทาสาธารณภัยแห่งชาติ (บกปภ.ช.) เพื่อจัดทำข้อมูลบัญชีทรัพยากร เหตุการณ์ พื้นที่ความเสียหาย และผลการปฏิบัติที่ผ่านมา รายงานและประสานขอรับการสนับสนุนและความช่วยเหลือจากกองบัญชาการป้องกันและบรรเทาสาธารณภัยแห่งชาติ (บกปภ.ช.)

- ให้ผู้อำนวยการจังหวัดสตูล (ผู้ว่าราชการจังหวัดสตูล) ขึ้นกับกองบัญชาการป้องกันและบรรเทาสาธารณภัยแห่งชาติ (บกปภ.ช.) โดยมีผู้บัญชาการป้องกันและบรรเทาสาธารณภัยแห่งชาติ (รัฐมนตรีว่าการกระทรวงมหาดไทย) ในฐานะผู้บัญชาการเหตุการณ์ภัยความรุนแรงระดับ 3 เข้าสั่งการและบัญชาการเหตุการณ์โดยให้ผู้อำนวยการกลาง (อธิบดีกรมป้องกันและบรรเทาสาธารณภัย) ควบคุม กำกับ การปฏิบัติหน้าที่ตามการสั่งการของผู้บัญชาการป้องกันและบรรเทาสาธารณภัยแห่งชาติ

- กรณีเหตุการณ์อุทกภัย ความรุนแรงระดับ 4 นายกรัฐมนตรีหรือรองนายกรัฐมนตรีที่ได้รับมอบหมาย โดยใช้อำนาจตามมาตรา 31 แห่งพระราชบัญญัติป้องกันและบรรเทาสาธารณภัย พ.ศ. 2550 ในฐานะผู้บัญชาการเหตุการณ์เข้าควบคุมสถานการณ์ มีอำนาจสั่งการและบัญชาการ ให้ดำเนินการอย่างใดอย่างหนึ่งเพื่อป้องกันและบรรเทาสาธารณภัย รวมตลอดถึงให้ความช่วยเหลือแก่ประชาชนในพื้นที่ที่กำหนดได้ทั่วราชอาณาจักร ให้ศูนย์บัญชาการเหตุการณ์ส่วนหน้าจังหวัดสตูล รับผิดชอบการดำเนินการป้องกันแก้ไขและช่วยเหลือผู้ประสบภัยในพื้นที่จังหวัดสตูล โดยอยู่ภายใต้การบังคับบัญชา และสนับสนุนการปฏิบัติการเผชิญเหตุของกองบัญชาการป้องกันและบรรเทาสาธารณภัยแห่งชาติ (บกปภ.ช.) รายงานสถานการณ์ และผลการดำเนินงาน ตามแบบรายงานเหตุด่วนสาธารณภัยของกองอำนาจการป้องกันและบรรเทาสาธารณภัยกลาง และรายงานผ่านระบบโปรแกรมของกองบัญชาการป้องกันและบรรเทาสาธารณภัยแห่งชาติ (Single Command Center) ทราบ จนกว่าสถานการณ์จะสิ้นสุด (ตามแผนภูมิโครงสร้างศูนย์บัญชาการเหตุการณ์จังหวัดสตูล (ศบก.จ.สต.) (การจัดการสาธารณภัยเป็นระดับ 2) /ศูนย์บัญชาการเหตุการณ์ส่วนหน้าจังหวัดสตูล (การจัดการสาธารณภัยเป็นระดับ 3 - 4)

#### 3.3.4 แผนการอำนวยความสะดวกด้านการคมนาคมและจราจร

##### 1) จุดเสี่ยง เส้นทางที่มีความเสี่ยงด้านจราจร

ให้แขวงทางหลวงสตูลและแขวงทางหลวงชนบทสตูล รับผิดชอบกำหนดเส้นทางหลัก และเส้นทางรองหากมีเส้นทางที่มีความเสี่ยงด้านจราจร การติดตั้งป้าย สัญญาณเตือนตามถนน

## 2) การจัดชุดอำนวยความสะดวกช่วยเหลือประชาชนด้านจราจร และการคมนาคม

ให้ตำรวจภูธรจังหวัดสตูล ร่วมกับแขวงทางหลวงสตูลและแขวงทางหลวงชนบทสตูลในการดำเนินการ

## 3) การขนย้าย เคลื่อนย้าย ช่วยเหลือประชาชน โดยรถ และเรือ

การใช้รถบรรทุกขนาดใหญ่ในการขนย้าย เคลื่อนย้าย ช่วยเหลือประชาชน มอบหมายให้ ขส./ทล./ทช./อบจ. และหน่วยทหารในพื้นที่รับผิดชอบ ช่วยเหลือผู้อพยพ ขนย้ายทรัพย์สินตามที่ได้รับคำร้องขอ

## 4) กรณีที่ท่วมขังแล้วและมีแนวโน้มท่วมขังนาน

มอบหมายให้ ทล./ทช./อบจ. จัดหาเส้นทางเลี่ยงที่ปลอดภัย และให้หน่วยงานที่มีเครื่องสูบน้ำ สูบน้ำออกจากเส้นทางจราจร เพื่อให้สามารถใช้สัญจรได้

## 5) กรณีกำลังเกิดหรือใกล้เกิดสถานการณ์อุทกภัย

พื้นที่ที่เป็นจุดเสี่ยงของอำเภอต่าง ๆ ให้อำเภอประสาน อปท.ในพื้นที่ บูรณาการการมีส่วนร่วม

**3.3.5 แผนการดูแลรักษาความปลอดภัย** เช่น การเฝ้าระมัดระวังจราจรที่เข้ามาก่อเหตุซ้ำเติมผู้ประสบภัย ในการเข้าลักขโมยเครื่องสูบน้ำ ฯลฯ โดยมีผู้บังคับการตำรวจภูธรจังหวัดสตูล เป็นหัวหน้าฝ่ายรักษาความสงบเรียบร้อย ร่วมกับอาสาสมัคร ตำรวจอาสา ตำรวจบ้าน ตำรวจชุมชน ชรบ. อปพร. อส. รักษาความปลอดภัย และป้องกันการโจรกรรมทรัพย์สิน บ้านเรือนประชาชน พื้นที่การเกษตรและศูนย์อพยพ

**3.3.6 แผนการประชาสัมพันธ์ในภาวะฉุกเฉิน** ตามมาตรการสร้างความตระหนัก โดยประชาสัมพันธ์ ให้ประชาชนรับทราบนโยบายและแนวทางการดำเนินการของรัฐบาล การดำเนินการของจังหวัดอย่างต่อเนื่อง เพื่อป้องกันการเผยแพร่ข่าวสารในทางลบ และเพิ่มช่องทางการประชาสัมพันธ์ในสื่อสังคมออนไลน์ (Social Media) โดยมีประชาสัมพันธ์จังหวัดสตูล เป็นผู้รับผิดชอบร่วมกับสถานีวิทยุกระจายเสียงแห่งประเทศไทย จังหวัดสตูล ประสานงานกับสื่อมวลชนทั้งภาครัฐและเอกชนในการแถลงข่าวทุกประเภทเกี่ยวกับการป้องกันและแก้ไขปัญหา อุทกภัยในพื้นที่จังหวัดสตูล ตลอดจนจัดสถานที่และทำการแถลงข่าวเป็นประจำทุกวันเพื่อที่จะส่งข่าวสาร ให้ประชาชนในพื้นที่ได้ทราบอย่างต่อเนื่องทุกระยะอุทกภัย

## 3.3.7 แผนด้านการแพทย์และสาธารณสุข

ให้สำนักงานสาธารณสุขจังหวัดสตูล เป็นหน่วยรับผิดชอบหลักในการรองรับเหตุการณ์อุทกภัย ในเขตพื้นที่รับผิดชอบ พร้อมทั้งเตรียมความพร้อมสำหรับหน่วยงาน สถานบริการ ซึ่งอาจเป็นผู้ประสบเหตุการณ์เองได้ ในพื้นที่ประสบภัยและพื้นที่เสี่ยงเกิดปัญหาอุทกภัยในสถานบริการมีดังนี้

ลำดับที่	ประเภทหน่วยบริการ	ที่ตั้งหน่วยบริการ	การเกิดภัยพิบัติ	
			ประสบภัย	แนวโน้มน้ำ
1	โรงพยาบาลสตูล	ต.พิมาน อ.เมือง (เขตเทศบาลเมือง)		✓
2	โรงพยาบาลส่งเสริมสุขภาพตำบลฉลุง	ต.ฉลุง อ.เมือง (เขตเทศบาลเมือง)	✓	
3	โรงพยาบาลส่งเสริมสุขภาพตำบลน้ำผุด	ต.น้ำผุด อ.ละงู		✓
4	โรงพยาบาลส่งเสริมสุขภาพตำบลเขาขาว	ต.เขาขาว อ.ละงู	✓	
5	โรงพยาบาลส่งเสริมสุขภาพตำบลย่านซื่อ	ต.ย่านซื่อ อ.ควนโดน		✓
6	โรงพยาบาลส่งเสริมสุขภาพตำบลท่าเรือ	ต.ท่าเรือ อ.ท่าแพ		✓
7	สำนักงานสาธารณสุขอำเภอละงู	อ.ละงู	✓	
<b>รวม</b>			<b>3</b>	<b>4</b>

สำนักงานสาธารณสุขจังหวัดสตูล ได้มีการวางมาตรการในการรับมือและแนวทางปฏิบัติ เพื่อรองรับสถานการณ์น้ำท่วมไว้ 9 ข้อ ดังนี้

1. ป้องกันน้ำท่วมสถานที่ให้ตรวจตราซ่อมเสริมความแข็งแรงแนวป้องกัน
2. สำรองทรัพยากร เวชภัณฑ์ที่สำคัญ เช่น ออกซิเจน ไฟฟ้า และอาหารผู้ป่วย
3. จัดบริการสถานที่ที่จำเป็น เช่น การย้ายบริการจากชั้น 1 ไปชั้นบนเพื่อให้เกิดความปลอดภัย
4. การจัดบริการนอกสถานที่
5. การส่งต่อเคลื่อนย้ายผู้ป่วยทุกประเภท ทั้งผู้ป่วยหนัก ผู้ป่วยกึ่งหนักและผู้ป่วยทั่วไป เพื่อให้เกิดความปลอดภัย
6. ให้เตรียมเส้นทางหลักและเส้นทางสำรองในการส่งต่อผู้ป่วยให้มีความคล่องตัวและรวดเร็ว
7. เตรียมยานพาหนะ เช่น รถยก รถสูง เรือ และสถานที่รับเฮลิคอปเตอร์
8. การจัดตั้งศูนย์อพยพและศูนย์ช่วยเหลือประชาชน
9. การตั้งโรงพยาบาลสนามรองรับประชาชนที่ได้รับผลกระทบจากน้ำท่วม

นอกจากนี้ สำนักงานสาธารณสุขจังหวัดสตูล ยังเน้นย้ำให้หน่วยบริการสาธารณสุขจัดห้องน้ำหรือส้วมฉุกเฉินให้กับผู้ป่วยที่เป็นอัมพาต อัมพฤกษ์ และผู้สูงอายุ เนื่องจากที่ผ่านมาพบผู้ป่วยเหล่านี้ต้องนอนในระหว่างน้ำท่วมเพราะไม่สะดวกในการเข้าห้องน้ำ หลังจากรับประทานอาหารเข้าไปแล้ว โดยในสถานบริการที่เสียหายจากน้ำท่วม ต้องได้รับการฟื้นฟูแก้ไข และพร้อมให้บริการทันทีหลังน้ำลด อีกทั้งสามารถเป็นที่พึ่งให้กับประชาชน รวมทั้งการป้องกันไม่ให้เกิดโรคระบาดหลังน้ำลด เช่น โรคฉี่หนูและโรคอุจจาระร่วง เป็นต้น

**3.3.8 แผนด้านการสำรวจความเสียหายของพื้นที่การเกษตร การประมง ปศุสัตว์** ให้สำนักงานเกษตรจังหวัดสตูล ประมง และปศุสัตว์ ร่วมกันรับผิดชอบ

## 4. การบรรเทาทุกข์

### 4.1 การซ่อมแซมบ้านเรือนที่ประสบภัย

ในกรณีที่อยู่อาศัยของประชาชนได้รับความเสียหายจากภัยพิบัติ นอกจากจะให้ความช่วยเหลือโดยจ่ายเงินอุดหนุนราชการเป็นค่าวัสดุก่อสร้างหรือซ่อมแซมที่อยู่อาศัยให้แก่ผู้ประสบภัยพิบัติแล้วให้จัดการที่พักระยะชั่วคราว และให้ความช่วยเหลือแก่ผู้ประสบภัยด้านสุขภาพอนามัยและจิตใจฟื้นฟูคุณภาพชีวิต ฟื้นฟูอาชีพของผู้ประสบภัย เพื่อให้สามารถดำรงชีวิตและประกอบอาชีพได้อย่างปกติ และขอความร่วมมือจากหน่วยงานทหารในพื้นที่ อาสาสมัคร นักศึกษาจากสถาบันอาชีวศึกษาต่าง ๆ รวมทั้งประชาชนผู้มีจิตอาสา ร่วมกันซ่อมแซมที่อยู่อาศัยของผู้ประสบภัยพิบัติ ตลอดจนสนับสนุนในเรื่องการประกอบเลี้ยงในศูนย์พักพิงชั่วคราวที่กำหนด เพื่อให้พื้นที่ทุกชุกขาก และสามารถดำรงชีวิตได้ตามปกติโดยเร็ว

**หน่วยงานหลัก** ได้แก่ สำนักงานพัฒนาสังคมและความมั่นคงของมนุษย์จังหวัดสตูล สำนักงานป้องกันและบรรเทาสาธารณภัยจังหวัดสตูล

**หน่วยงานสนับสนุน** ได้แก่ สำนักงานพัฒนาชุมชนจังหวัดสตูล สำนักงานสาธารณสุขจังหวัดสตูล วิทยาลัยเทคนิคสตูล หน่วยทหารในพื้นที่ ฯลฯ

### 4.2 การแจกจ่ายถุงยังชีพ

จังหวัด/อำเภอเป็นศูนย์กลางในการช่วยเหลือผู้ประสบภัย โดยวางแผนการบริหารการแจกจ่ายถุงยังชีพต่าง ๆ ให้เป็นระบบและทั่วถึงครอบคลุมผู้ประสบภัยทุกครัวเรือน โดยให้สำนักงานป้องกันและบรรเทาสาธารณภัยจังหวัดสตูล รับผิดชอบจัดทำแผนการแจกจ่ายในระดับจังหวัด ส่วนในระดับพื้นที่ให้อำเภอเข้ามา รับผิดชอบดำเนินการ ขณะเดียวกันในจุดวิกฤตหรือที่พักพิงผู้ประสบภัย ให้พิจารณาจัดตั้งครัวเคลื่อนที่หรือแจกจ่ายอาหารปรุงเสร็จ ซึ่งต้องดูแลเรื่องอนามัยความปลอดภัยจากสิ่งสกปรกด้วย

### 4.3 การฟื้นฟูสิ่งสาธารณประโยชน์ ปฏิบัติตามกฎหมาย ระเบียบ และหลักเกณฑ์ที่เกี่ยวข้อง

ภายหลังน้ำลด ให้หน่วยงานที่เกี่ยวข้อง เช่น แขวงทางหลวงสตูล แขวงทางหลวงชนบทสตูล หรือองค์กรปกครองส่วนท้องถิ่นแห่งพื้นที่ จัดเครื่องจักรกลเข้าซ่อมแซมเส้นทางคมนาคม คอสะพานที่ถูกกัดเซาะ ให้สามารถใช้สัญจรไปมาได้เป็นการชั่วคราวโดยเร็วที่สุด หากความเสียหายมีมาก ให้ขอรับการสนับสนุนจากหน่วยบัญชาการทหารพัฒนาในพื้นที่หรือพื้นที่ใกล้เคียง หรือศูนย์ป้องกันและบรรเทาสาธารณภัย เขต 12 สงขลา เข้าไปสนับสนุนช่วยเหลือ

1) สำรวจความเสียหายระบบสาธารณูปโภคและสิ่งสาธารณประโยชน์ต่าง ๆ จนถึงระดับครัวเรือน รวมทั้งจัดทำฐานข้อมูลการสำรวจความเสียหาย

2) ซ่อมแซมสถานที่ราชการ โรงเรียน สถานศึกษา วัด โบราณสถาน สถานที่ราชการ สถานที่ท่องเที่ยว และสาธารณูปโภคต่าง ๆ ให้ใช้งานได้ดังเดิม

3) ทำความสะอาดบ้านเรือน ชุมชน และสิ่งสาธารณประโยชน์ในพื้นที่ประสบภัยและขนย้ายขยะมูลฝอย

4) ให้องค์กรปกครองส่วนท้องถิ่นที่เกิดเหตุ ดำเนินการฟื้นฟูพื้นที่ประสบภัย ขุดลอกลำน้ำ ปรับสภาพภูมิทัศน์ และแก้ไขปัญหาล้างแฉะล้นและมลภาวะเป็นพิษ

หน่วยงานหลัก ได้แก่ องค์กรปกครองส่วนท้องถิ่นแห่งพื้นที่ สำนักงานโยธาธิการและผังเมืองจังหวัดสตูล  
 แขวงทางหลวง แขวงทางหลวงชนบทสตูล สำนักงานทรัพยากรธรรมชาติและสิ่งแวดล้อมจังหวัดสตูล

หน่วยงานสนับสนุน ได้แก่ หน่วยทหารในพื้นที่ทุกหน่วย ศูนย์ป้องกันและบรรเทาสาธารณภัยเขต 12  
 สงขลา มูลนิธิและองค์กรปกครองส่วนท้องถิ่น ฯลฯ

#### 4.4 ด้านการแพทย์และสาธารณสุข

หน่วยงานหลัก สำนักงานสาธารณสุขจังหวัดสตูล

1) ตั้งโรงพยาบาลสนามรองรับประชาชนที่ได้รับผลกระทบจากน้ำท่วม

2) สถานพยาบาลที่เสียหายจากน้ำท่วมต้องได้รับการฟื้นฟูแก้ไขและพร้อมให้บริการทันทีหลังน้ำลด

อีกทั้งสามารถเป็นที่พึ่งให้กับประชาชน รวมทั้งการป้องกันไม่ให้เกิดโรคระบาดหลังน้ำลด

### 5. การสนับสนุน

#### 5.1 งบประมาณของหน่วยงาน และองค์กรปกครองส่วนท้องถิ่น

งบประมาณในการจัดการความเสี่ยงจากสาธารณภัยของจังหวัดสตูล มี 2 แหล่งงบประมาณ ได้แก่

(1) งบประมาณรายจ่ายประจำปี (งบรายจ่ายประจำปีขององค์กรปกครองส่วนท้องถิ่น/จังหวัดและ  
 กลุ่มจังหวัด (Area)/ส่วนราชการจังหวัด (Function))

(2) งบประมาณอื่นๆ (งบกลางขององค์กรปกครองส่วนท้องถิ่น หรืองบกลางรัฐบาล)

#### (1) งบประมาณรายจ่ายประจำปี ได้แก่

งบประมาณ	สาระสำคัญ
(1) องค์กร ปกครอง ส่วนท้องถิ่น (องค์การ บริหารส่วน จังหวัด/ เทศบาล เมืองสตูล และ เทศบาล ตำบล	(1.1) ให้องค์กรปกครองส่วนท้องถิ่นตั้งงบประมาณรายจ่ายประจำปี ในการป้องกันและบรรเทา สาธารณภัยในเขตพื้นที่ของตน เพื่อใช้ดำเนินการตั้งแต่ระยะก่อนเกิด ขณะเกิด และหลังเกิด สาธารณภัย โดยเฉพาะงบประมาณเพื่อให้ความช่วยเหลือและบรรเทาความเดือดร้อนที่เกิดขึ้น เฉพาะหน้าและระยะยาว เช่น การอพยพ การจัดการศูนย์พักพิงชั่วคราว การสงเคราะห์ช่วยเหลือ ผู้ประสบภัย การสาธารณสุข การสื่อสาร การรักษาความสงบเรียบร้อย และการสาธารณสุข เป็นต้น (1.2) ให้องค์กรปกครองส่วนท้องถิ่นสนับสนุนงบประมาณเพื่อการป้องกันและบรรเทาสาธารณภัยใน พื้นที่ของตน ให้เป็นไปตามแผนการป้องกันและบรรเทาสาธารณภัยจังหวัด ซึ่งกำหนดให้มีแผนและ ขั้นตอนขององค์กรปกครองส่วนท้องถิ่น ในการจัดหาวัสดุอุปกรณ์ เครื่องมือเครื่องใช้ และยานพาหนะ พร้อมทั้งจัดให้มีเครื่องหมายสัญญาณหรือสิ่งอื่นใดในการแจ้งให้ประชาชนได้ทราบถึงการเกิดหรือ คาดว่าจะเกิดสาธารณภัย (1.3) ให้มีการตั้งงบประมาณในการป้องกันและบรรเทาสาธารณภัยในเขตท้องถิ่นของตน ตามกรอบ แนวทางตามกฎหมายที่เกี่ยวข้องได้แก่

งบประมาณ	สาระสำคัญ
<p>ทุกแห่ง/ องค์การ บริหารส่วน ตำบล ทุกแห่ง</p>	<p>(1.3.1) พระราชบัญญัติสภาตำบลและองค์การบริหารส่วนตำบล พ.ศ. 2537 และที่แก้ไขเพิ่มเติม ฉบับที่ 6 พ.ศ. 2552 มาตรา 67 ภายใต้บังคับแห่งกฎหมายองค์การบริหารส่วนตำบล มีหน้าที่ ต้องทำ ในเขตองค์การบริหารส่วนตำบล (4) ป้องกันและบรรเทาสาธารณภัย</p> <p>(1.3.2) พระราชบัญญัติเทศบาลพ.ศ. 2496 และที่แก้ไขเพิ่มเติม ฉบับที่ 13 พ.ศ. 2552 มาตรา 50 ภายใต้บังคับแห่งกฎหมายเทศบาลตำบล มีหน้าที่ต้องทำในเขตเทศบาล (1) รักษา ความสงบเรียบร้อยของประชาชน</p> <p>มาตรา 53 ภายใต้บังคับแห่งกฎหมายเทศบาลเมือง มีหน้าที่ต้องทำในเขตเทศบาล (1) กิจการ ตามที่ระบุไว้ในมาตรา 50</p> <p>มาตรา 56 ภายใต้บังคับแห่งกฎหมายเทศบาลนคร มีหน้าที่ต้องทำในเขตเทศบาล (1) กิจการ ตามที่ระบุไว้ในมาตรา 53</p> <p>(1.3.3) พระราชบัญญัติองค์การบริหารส่วนจังหวัด พ.ศ. 2540 และที่แก้ไขเพิ่มเติม ฉบับที่ 4 พ.ศ. 2552</p> <p>มาตรา 45 องค์การบริหารส่วนจังหวัด มีอำนาจหน้าที่ดำเนินกิจการภายในเขตองค์การบริหาร ส่วนจังหวัด (8) จัดทำกิจกรรมใดๆอันเป็นอำนาจหน้าที่ของราชการส่วนท้องถิ่นที่อยู่ในเขต องค์การบริหารส่วนจังหวัดและกิจการนั้นเป็นการสมควรให้ราชการส่วนท้องถิ่นอื่นร่วมกัน ดำเนินการหรือให้องค์การบริหารส่วนจังหวัดจัดทำ ทั้งนี้ตามที่กำหนดในกฎกระทรวง</p>
	<p>(1.3.4) พระราชบัญญัติกำหนดแผนและขั้นตอนการกระจายอำนาจให้แก่องค์กรปกครอง ส่วนท้องถิ่น พ.ศ. 2542 มาตรา 16 ให้เทศบาลเมืองพัทยาและองค์การบริหารส่วนตำบล มีอำนาจ และหน้าที่ในการจัดระบบบริการสาธารณะเพื่อประโยชน์ของประชาชนในท้องถิ่นของตนเอง (29) การป้องกันและบรรเทาสาธารณภัย มาตรา 17 ภายใต้บังคับมาตรา 16 ให้องค์การบริหารส่วน จังหวัด มีอำนาจหน้าที่ในการจัดระบบบริการสาธารณะเพื่อประโยชน์ของประชาชนในท้องถิ่นของตน (22) การป้องกันและบรรเทาสาธารณภัย</p> <ul style="list-style-type: none"> <li>- ประกาศคณะกรรมการการกระจายอำนาจให้แก่องค์กรปกครองส่วนท้องถิ่น เรื่อง กำหนด อำนาจและหน้าที่ในการจัดระบบบริการสาธารณะขององค์การบริหารส่วนจังหวัด</li> <li>- ประกาศคณะกรรมการการกระจายอำนาจให้แก่องค์กรปกครองส่วนท้องถิ่น เรื่อง หลักเกณฑ์ การสนับสนุนขององค์การบริหารส่วนจังหวัดเทศบาลและองค์การบริหารส่วนตำบลในการให้บริการ สาธารณะ</li> </ul> <p>(1.3.5) ระเบียบกระทรวงมหาดไทยว่าด้วยวิธีการงบประมาณขององค์กรปกครองส่วนท้องถิ่น พ.ศ. 2541 และที่แก้ไขเพิ่มเติม ฉบับที่ 2 และ 3 พ.ศ. 2543</p>

งบประมาณ	สาระสำคัญ
	- อาศัยอำนาจตามข้อ 6 จึงกำหนดหลักเกณฑ์ว่าด้วยการตั้งงบประมาณเพื่อการช่วยเหลือประชาชนตามอำนาจหน้าที่ขององค์การบริหารส่วนจังหวัด เทศบาลและองค์การบริหารส่วนตำบล พ.ศ. 2543
(2) จังหวัด และกลุ่มจังหวัด (Area)	(2.1) ให้จังหวัดตั้งงบประมาณสำหรับการป้องกันและบรรเทาสาธารณภัยจากสำนักงบประมาณตามพระราชกฤษฎีกาว่าด้วยการบริหารงานจังหวัดและกลุ่มจังหวัดแบบบูรณาการ พ.ศ. 2551 โดยการจัดทำแผนพัฒนาจังหวัด แผนพัฒนากลุ่มจังหวัด แผนปฏิบัติราชการประจำปีของจังหวัด แผนปฏิบัติราชการประจำปีของกลุ่มจังหวัด และค่าของงบประมาณของจังหวัดและกลุ่มจังหวัด ตามกฎหมายว่าด้วยวิธีการงบประมาณ เพื่อให้จังหวัดและกลุ่มจังหวัดได้มีส่วนร่วมรับผิดชอบในการป้องกันและบรรเทาสาธารณภัยในเขตพื้นที่รับผิดชอบ (2.2) ให้จังหวัดขอตั้งงบประมาณและขอรับการจัดสรรงบประมาณจากรัฐบาล เพื่อการป้องกันและบรรเทาสาธารณภัยได้อีกแนวทางหนึ่ง
(3) ส่วนราชการจังหวัด (Function)	- ให้นำหน่วยงานต่าง ๆ ขอตั้งงบประมาณรายจ่ายประจำปี เพื่อดำเนินงานด้านการป้องกันและบรรเทาสาธารณภัยตามภารกิจของหน่วยงานที่ดำเนินการรองรับยุทธศาสตร์ ตามที่กำหนดไว้ในแผนการป้องกันและบรรเทาสาธารณภัยจังหวัด

(2) งบประมาณอื่น ๆ ได้แก่ งบกลางขององค์กรปกครองส่วนท้องถิ่น โดยมีแนวทางดังนี้

งบกลาง	สาระสำคัญ
(1) องค์กรปกครองส่วนท้องถิ่น (องค์การบริหารส่วนจังหวัด/เทศบาลเมืองสตูล และเทศบาลตำบลทุกแห่ง/องค์การบริหารส่วนตำบลทุกแห่ง)	(1.1) ก่อนเกิดภัย : ให้องค์กรปกครองส่วนท้องถิ่น ตั้งงบกลางประเภทเงินสำรองจ่าย ให้เพียงพอต่อการเผชิญเหตุสาธารณภัยที่อาจจะเกิดขึ้น (1.2) ขณะเกิดภัย : ให้องค์กรปกครองส่วนท้องถิ่นนำเงินงบประมาณที่ได้เตรียมไว้ไปใช้จ่ายเพื่อบรรเทา/ช่วยเหลือความเดือดร้อนของประชาชนที่ประสบสาธารณภัยเป็นลำดับแรก ทั้งนี้ หากงบประมาณไม่เพียงพอ ให้โอนเงินงบประมาณเหลือจ่ายหรืองบประมาณในแผนงาน/โครงการอื่นที่ยังไม่มีความจำเป็นเร่งด่วนที่ต้องใช้จ่ายไปตั้งเป็นงบประมาณสำหรับจ่ายเพิ่มเติมได้ ตามระเบียบกระทรวงมหาดไทย ว่าด้วยวิธีการงบประมาณขององค์กรปกครองส่วนท้องถิ่น พ.ศ. 2541 และที่แก้ไขเพิ่มเติมฉบับที่ 2 และ 3 พ.ศ. 2543

## 5.2 งบประมาณจากเงินตราของราชการตามระเบียบกระทรวงการคลังฯ

แนวทางการใช้จ่ายเงินตราของราชการตามระเบียบกระทรวงการคลัง ว่าด้วยเงินตราของราชการ เพื่อช่วยเหลือผู้ประสบภัยพิบัติกรณีฉุกเฉิน พ.ศ. 2562

ข้อ 18 เมื่อเป็นที่คาดว่าจะเกิดภัยพิบัติกรณีฉุกเฉินขึ้นในเวลาอันใกล้และจำเป็นต้องรีบดำเนินการ โดยฉับพลัน ให้ส่วนราชการดังต่อไปนี้อาจใช้จ่ายเงินตราของราชการในเชิงป้องกันหรือยับยั้งภัยพิบัติ กรณีฉุกเฉินนั้นได้ โดยไม่ต้องประกาศเขตการให้ความช่วยเหลือผู้ประสบภัยพิบัติกรณีฉุกเฉิน ภายในวงเงินไม่เกิน 10,000,000 บาท

(2) ในกรณีจังหวัดอื่นให้เป็นอำนาจหน้าที่ของสำนักงานป้องกันและบรรเทาสาธารณภัยจังหวัด โดยผู้ว่าราชการจังหวัดเป็นผู้มีอำนาจอนุมัติจ่ายเงิน

ทั้งนี้ ให้เป็นไปตามหลักเกณฑ์วิธีการและเงื่อนไขที่กรมป้องกันและบรรเทาสาธารณภัยกำหนด โดยความเห็นชอบของกระทรวงการคลัง เมื่อดำเนินการตามวรรคหนึ่งแล้วแต่ยังไม่สามารถป้องกันหรือยับยั้ง ภัยพิบัติกรณีฉุกเฉินดังกล่าวได้ ก็ให้ประกาศเขตการให้ความช่วยเหลือผู้ประสบภัยพิบัติกรณีฉุกเฉิน โดยให้ ดำเนินการตามข้อ 20

ข้อ 20 เมื่อภัยพิบัติกรณีฉุกเฉินเกิดขึ้นในท้องที่ใด ให้ผู้มีอำนาจดำเนินการประกาศให้ท้องที่นั้นเป็นเขต การให้ความช่วยเหลือผู้ประสบภัยพิบัติกรณีฉุกเฉินตามหลักเกณฑ์ ดังต่อไปนี้

(2) กรณีเกิดในจังหวัดอื่น ให้เป็นอำนาจของผู้ว่าราชการจังหวัดร่วมกับ ก.ช.ภ.จ.

การประกาศเขตการให้ความช่วยเหลือผู้ประสบภัยพิบัติกรณีฉุกเฉิน ต้องกำหนดพื้นที่และระยะเวลา ของการให้ความช่วยเหลือผู้ประสบภัยพิบัตินั้นด้วย ทั้งนี้ ให้เป็นไปตามหลักเกณฑ์ วิธีการและเงื่อนไขที่กรมป้องกัน และบรรเทาสาธารณภัยกำหนด โดยความเห็นชอบของกระทรวงการคลัง

ในการประกาศเขตการให้ความช่วยเหลือผู้ประสบภัยพิบัติกรณีฉุกเฉินในจังหวัดอื่น หากไม่สามารถ ประชุม ก.ช.ภ.จ. ได้ทันท่วงที และผู้ว่าราชการจังหวัดเห็นว่าความเสียหายดังกล่าว เป็นไปตามหลักเกณฑ์ที่ กระทรวงการคลังกำหนด ก็ให้มีอำนาจพิจารณาประกาศเขตการให้ความช่วยเหลือผู้ประสบภัยพิบัติกรณีฉุกเฉิน ไปก่อนได้ โดยไม่ต้องขอความเห็นชอบจาก ก.ช.ภ.จ.



### 5.3 การสนับสนุนสิ่งของ เงินบริจาค มูลนิธิราชประชานุเคราะห์ สภากาชาด ภาคเอกชน และภาคประชาชน

กองอำนวยการป้องกันและบรรเทาสาธารณภัยจังหวัดสตูล อำเภอและท้องถิ่น พิจารณาเห็นว่ามีความจำเป็นต้องจัดให้มีการรับบริจาคเงินหรือทรัพย์สินเพื่อช่วยเหลือผู้ประสบสาธารณภัย โดยจัดตั้งศูนย์รับบริจาคและประสานกับหน่วยงานที่เกี่ยวข้อง และกำหนดสถานที่เก็บรักษาสิ่งของบริจาค และวิธีการแจกจ่ายสิ่งของและเงินบริจาค จัดทำบัญชีการรับ - แจกจ่าย สิ่งของรับบริจาคไว้เป็นหลักฐาน และมีระบบควบคุมการรับและใช้จ่ายเงินบริจาคเพื่อให้เป็นไปตามระเบียบที่เกี่ยวข้องดังต่อไปนี้

- (1) ระเบียบสำนักนายกรัฐมนตรีว่าด้วยการรับบริจาคและการให้ความช่วยเหลือผู้ประสบสาธารณภัย พ.ศ. 2542
- (2) ระเบียบสำนักนายกรัฐมนตรีว่าด้วยการเรียไรของหน่วยงานของรัฐ พ.ศ. 2544
- (3) ระเบียบกระทรวงการคลังว่าด้วยการรับเงินหรือทรัพย์สินที่มีผู้บริจาคให้ทางราชการพ.ศ. 2526
- (4) ระเบียบกรมพัฒนาสังคมและสวัสดิการว่าด้วยการรับบริจาคสิ่งของเหลือใช้ของศูนย์รับบริจาคเพื่อการสงเคราะห์ผู้เดือดร้อน พ.ศ. 2547

กรณีบุคคล หน่วยงาน หรือองค์กรใด จัดตั้งศูนย์รับบริจาคเพื่อช่วยเหลือผู้ประสบสาธารณภัย โดยที่บุคคล หน่วยงาน หรือองค์กรนั้น ไม่ได้รับมอบภารกิจใด ๆ จากกองอำนวยการป้องกันและบรรเทาสาธารณภัยจังหวัดสตูล อำเภอ และท้องถิ่น ให้รับผิดชอบค่าใช้จ่ายในการขนย้ายและส่งมอบสิ่งของบริจาคเอง

## 6. การติดต่อสื่อสาร โทรคมนาคม และการติดต่อประสานงาน

### การปฏิบัติงานด้านสื่อสารและโทรคมนาคมกรณีเหตุฉุกเฉิน

1) ให้ใช้เส้นทางติดต่อสื่อสารร่วมกับข่ายการสื่อสารโทรคมนาคม เครือข่ายอื่น ๆ ตามความเหมาะสม เพื่อเพิ่มขีดความสามารถและจัดระบบสำรองเพิ่มเติม รวมทั้งพิจารณาใช้ประโยชน์จากข่ายสื่อสารของชมรมวิทยุอาสาสมัคร ตลอดจนชมรมหรือวิทยุสมัครเล่นในท้องถิ่น โดยยึดหลักการรักษาความปลอดภัยทางการสื่อสารควบคู่กับความสะดวกรวดเร็วในการติดต่อสื่อสารด้วยระบบโทรคมนาคมของหน่วยงานต่าง ๆ ได้แก่

- (1.1) สำนักงานปลัดกระทรวงมหาดไทย (สำนักงานจังหวัดสตูล)
- (1.2) สำนักงานป้องกันและบรรเทาสาธารณภัยจังหวัดสตูล
- (1.3) ศูนย์สื่อสาร ที่ทำการปกครองจังหวัดสตูล
- (1.4) สถานีสื่อสาร กองกำกับการตำรวจภูธรจังหวัดสตูล
- (1.5) ศูนย์เทคโนโลยีสารสนเทศและการสื่อสาร เขต 12 (สงขลา)
- (1.6) ที่ทำการไปรษณีย์จังหวัดสตูล
- (1.7) บริษัท ทีโอที จำกัด (มหาชน)
- (1.8) บริษัท กสท โทรคมนาคม จำกัด
- (1.9) หน่วยทหาร (กองพันทหารราบที่ 2 กรมทหารราบที่ 5 และหน่วยพัฒนาเคลื่อนที่ 45)

(1.10) สำนักงาน กสทช. เขต 4 สงขลา

(1.11) กองอำนวยการป้องกันและบรรเทาสาธารณภัยอำเภอ (7 อำเภอ)

2) คลื่นความถี่กองอำนวยการป้องกันและบรรเทาสาธารณภัยองค์กรปกครองส่วนท้องถิ่น

3) ในกรณีที่ระบบการสื่อสารหลักภายในจังหวัดไม่สามารถใช้งานได้ให้นำระบบสื่อสารสำรองมาใช้ในการป้องกันและบรรเทาสาธารณภัย การใช้งานของวิทยุสื่อสาร

(3.1) ให้แต่ละหน่วยงานจัดให้มีคลื่นความถี่ของตนเอง (ภาคผนวก ก)

(3.2) นอกจากนี้จัดให้มีคลื่นความถี่กลาง สำหรับติดต่อประสานงานระหว่างหน่วยงานของส่วนราชการและภาคเอกชน ทั้งในภาวะปกติและไม่ปกติ

4) จัดเจ้าหน้าที่ประจำศูนย์วิทยุสื่อสารตลอด 24 ชั่วโมง หน่วยงานหลัก ได้แก่ สำนักงานป้องกันและบรรเทาสาธารณภัยจังหวัดสตูล และที่ทำการปกครองจังหวัดสตูล หน่วยงานสนับสนุน ได้แก่ ศูนย์ป้องกันและบรรเทาสาธารณภัย เขต 12 สงขลา และสำนักงาน กสทช. เขต 4 สงขลา

5) ระบบสื่อสาร (ภาคผนวก ก)

(5.1) ระบบสื่อสารหลัก ได้แก่

- โทรศัพท์ ,โทรสาร ,โทรศัพท์เคลื่อนที่ ระบบ CALL CENTER ระบบรับแจ้งเหตุ

(5.2) ระบบสื่อสารสำรอง ได้แก่

- วิทยุสื่อสารข่ายต่าง ๆ เช่น ระบบ HF/SBB ฯลฯ

- รถสื่อสารเคลื่อนที่ เช่น รถยนต์ติดตั้งวิทยุสื่อสารของกรมป้องกันและบรรเทาสาธารณภัย

- สถานีโทรทัศน์ สถานีวิทยุชุมชน ระบบกระจายเสียงตามสาย

- วิทยุกระจายเสียง AM/FM

- ระบบสื่อสารผ่านดาวเทียม

ระบบสื่อสารสำรอง ได้จัดเตรียมระบบสื่อสารสำรองไว้ใช้ทดแทนในกรณีระบบสื่อสารหลักไม่สามารถใช้งานได้ เช่น โทรศัพท์ โทรสาร โทรศัพท์เคลื่อนที่

ทั้งนี้ หากมีการเปลี่ยนแปลงหรือเพิ่มเติม เลขหมายโทรคมนาคมและความถี่ในการจัดการสาธารณภัย ให้เป็นไปตามประกาศคณะกรรมการกิจการกระจายเสียง กิจการโทรทัศน์ และกิจการโทรคมนาคมแห่งชาติ

<b>การสื่อสารและโทรคมนาคม</b>	
<b>ก่อนเกิดภัย</b>	<b>ระบบการสื่อสารในระบบปกติ</b>
<b>ผู้รับผิดชอบ</b> - กองอำนวยการป้องกันและบรรเทา สาธารณภัยจังหวัดสตูล	- โทรศัพท์ มือถือ โทรสาร - ระบบเทคโนโลยีสารสนเทศ เช่น Line, Facebook - เสียงตามสาย หอกระจายข่าวชุมชน - เคเบิลทีวีท้องถิ่น - วิทยุสื่อสารช่องความถี่ปกติ - call center
<b>ขณะเกิดภัย</b>	<b>ระบบการสื่อสารหลักกรณีใช้ไม่ได้</b>
<b>ผู้รับผิดชอบ</b> - กองอำนวยการป้องกันและบรรเทา สาธารณภัยจังหวัดสตูล	- วิทยุสื่อสารสำรอง - รถโมบายเคลื่อนที่เร็ว - วิทยุสื่อสาร/ช่องความถี่ของหน่วยงานในพื้นที่ (ทัพเรือภาคที่ 3, ตำรวจภูธรจังหวัดสตูล) - โทรศัพท์ดาวเทียม (หน่วยทหารในพื้นที่, TOT)

(ลงชื่อ)..........ผู้เสนอแผน

(นายสอเหละ แซะอาหลี)

นักวิเคราะห์นโยบายและแผนชำนาญการ รักษาการแทน

หัวหน้าสำนักงานป้องกันและบรรเทาสาธารณภัยจังหวัดสตูล

กรรมการและเลขานุการกองอำนวยการป้องกันและบรรเทาสาธารณภัยจังหวัดสตูล

(ลงชื่อ)..........ผู้เห็นชอบและอนุมัติแผน

(นายชาติรี ณ. กลาง)

รองผู้ว่าราชการจังหวัดสตูล รักษาการแทน

ผู้ว่าราชการจังหวัดสตูล

ผู้ว่าราชการจังหวัด

ภาคผนวก ก

หน่วยงานที่ติดต่อสื่อสารในการป้องกันและบรรเทาสาธารณภัย

**หน่วยงานที่ติดต่อสื่อสารในการป้องกันและบรรเทาสาธารณภัยจังหวัดสตูล**

ที่	หน่วยงาน	โทรศัพท์	โทรสาร	คลื่นความถี่วิทยุสื่อสาร (MHz)
1	กองอำนวยการป้องกันและบรรเทาสาธารณภัยจังหวัดสตูล	0 7472 2121-2	0 7472 2296	161.200
2	<b>กองอำนวยการป้องกันและบรรเทาสาธารณภัยอำเภอ จำนวน ๗ แห่ง ประกอบด้วย</b>			
	1. กองอำนวยการป้องกันและบรรเทาสาธารณภัยอำเภอเมืองสตูล	0 7471 1073 0 7471 1074	0 7471 1060	162.125
	2. กองอำนวยการป้องกันและบรรเทาสาธารณภัยอำเภอท่าแพ	0 7478 7071	0 7478 7111	162.125
	3. กองอำนวยการป้องกันและบรรเทาสาธารณภัยอำเภอละงู	0 7477 3191	0 7477 3193	162.125
	4. กองอำนวยการป้องกันและบรรเทาสาธารณภัยอำเภอทุ่งหว้า	0 7478 9355	0 7470 9109	162.125
	5. กองอำนวยการป้องกันและบรรเทาสาธารณภัยอำเภอควนโดน	0 7479 5125	0 7479 5275	162.125
	6. กองอำนวยการป้องกันและบรรเทาสาธารณภัยอำเภอควนกาหลง	0 7475 0945	0 7475 0945	162.125
	7. กองอำนวยการป้องกันและบรรเทาสาธารณภัยอำเภอมะนัง	0 7477 4344 0 7475 2912	0 7477 4344	162.125
3	<b>กองอำนวยการป้องกันและบรรเทาสาธารณภัยเทศบาล จำนวน ๗ แห่ง ประกอบด้วย</b>			
	1. กองอำนวยการป้องกันและบรรเทาสาธารณภัยเทศบาลเมืองสตูล	0 7471 1018 0 7471 1012	0 7472 1914	
	2. กองอำนวยการป้องกันและบรรเทาสาธารณภัยเทศบาลตำบลคลองขุด	0 7472 3733	0 7472 3733	
	3. กองอำนวยการป้องกันและบรรเทาสาธารณภัยเทศบาลตำบลเจ๊ะบิลัง	0 7477 2618	0 7477 2618	
	4. กองอำนวยการป้องกันและบรรเทาสาธารณภัยเทศบาลตำบลฉลุง	0 7479 9299	0 7473 6256	
	5. กองอำนวยการป้องกันและบรรเทาสาธารณภัยเทศบาลตำบลกำแพง	0 7470 1599	0 7473 4382	
	6. กองอำนวยการป้องกันและบรรเทาสาธารณภัยเทศบาลตำบลทุ่งหว้า	0 7418 9090	0 7418 9090	

ที่	หน่วยงาน	โทรศัพท์	โทรสาร	คลื่นความถี่ วิทยุสื่อสาร (MHz)
	7. กองอำนวยการป้องกันและบรรเทา สาธารณภัยเทศบาลตำบลควนโดน	0 7479 5013	0 7479 5648	
4	<b>กองอำนวยการป้องกันและบรรเทาสาธารณภัยองค์การบริหารส่วนตำบล (อบต.)</b> จำนวน 34 แห่ง ประกอบด้วย			
	1. กองอำนวยการป้องกันและบรรเทา สาธารณภัย อบต. ฉลุง	0 7475 0797-8	0 7475 0797-8	
	2. กองอำนวยการป้องกันและบรรเทา สาธารณภัย อบต. ควนโพธิ์	0 7474 0783	0 7474 0784	
	3. กองอำนวยการป้องกันและบรรเทา สาธารณภัย อบต. เกตรี	0 7474 0521	0 7474 0521	
	4. กองอำนวยการป้องกันและบรรเทา สาธารณภัย อบต. ควนขัน	0 7471 1626	0 7472 4898	
	5. กองอำนวยการป้องกันและบรรเทา สาธารณภัย อบต. บ้านควน	0 7477 0675 0 7477 0084	0 7477 0675	
	6. กองอำนวยการป้องกันและบรรเทา สาธารณภัย อบต. เจ๊ะบิลัง	0 7475 0786	0 7475 0785	
	7. กองอำนวยการป้องกันและบรรเทา สาธารณภัย อบต. ตำบลมะลิ	0 7475 0910	0 7475 0910	
	8. กองอำนวยการป้องกันและบรรเทา สาธารณภัย อบต. ต้นหยงโป	0 7483 9724	0 7483 9724	
	9. กองอำนวยการป้องกันและบรรเทา สาธารณภัย อบต. ปูยู	0 7475 0914	0 7475 0914	
	10. กองอำนวยการป้องกันและ บรรเทาสาธารณภัย อบต. เกาะสาหร่าย	0 7475 0905	0 7475 0905	
	11. กองอำนวยการป้องกันและ บรรเทาสาธารณภัย อบต. ละงู	0 7475 0964	0 7475 0964	
	12. กองอำนวยการป้องกันและ บรรเทาสาธารณภัย อบต. กำแพง	0 7470 1252	0 7470 1252	
	13. กองอำนวยการป้องกันและ บรรเทาสาธารณภัย อบต. เขาขาว	0 7477 5596	0 7477 5596	
	14. กองอำนวยการป้องกันและ บรรเทาสาธารณภัย อบต. น้ำผุด	0 7483 9790-1	0 7483 9790-1	

ที่	หน่วยงาน	โทรศัพท์	โทรสาร	คลื่นความถี่ วิทยุสื่อสาร (MHz)
	15. กองอำนวยการป้องกันและ บรรเทาสาธารณภัย อบต. ปากน้ำ	0 7478 2539	0 7478 2539	
	16. กองอำนวยการป้องกันและ บรรเทาสาธารณภัย อบต. แหลมสน	๐ ๗๔๗1 0974 0 7483 9775	๐ ๗๔๗1 0974 0 7483 9775	
	17. กองอำนวยการป้องกันและ บรรเทาสาธารณภัย อบต. ทุ่งหว้า	0 7478 9501	0 7478 9317	
	18. กองอำนวยการป้องกันและ บรรเทาสาธารณภัย อบต. ป่าแก่บ่อหิน	0 7474 0212	0 7474 0212	
	19. กองอำนวยการป้องกันและ บรรเทาสาธารณภัย อบต. นาทอน	0 7477 3725	0 7477 3725	
	20. กองอำนวยการป้องกันและ บรรเทาสาธารณภัย อบต. ขอนคลาน	0 7471 0902	0 7471 0902	
	21. กองอำนวยการป้องกันและ บรรเทาสาธารณภัย อบต. ทุ่งบุหลัง	0 7471 0976	0 7471 0976	
	22. กองอำนวยการป้องกันและ บรรเทาสาธารณภัย อบต. ควนกาหลง	0 7475 2457	0 7475 2480	
	23. กองอำนวยการป้องกันและ บรรเทาสาธารณภัย อบต. อุไคเจริญ	0 7477 5080	0 7474 0323	
	24. กองอำนวยการป้องกันและ บรรเทาสาธารณภัย อบต. ทุ่งนุ้ย	0 7474 0289	0 7474 0289	
	25. กองอำนวยการป้องกันและ บรรเทาสาธารณภัย อบต. ท่าแพ	0 7474 0565	0 7474 0566	
	26. กองอำนวยการป้องกันและ บรรเทาสาธารณภัย อบต. แป-ระ	0 7475 1596	0 7475 1596	
	27. กองอำนวยการป้องกันและ บรรเทาสาธารณภัย อบต. ท่าเรือ	0 7483 9820	0 7483 9820	
	28. กองอำนวยการป้องกันและ บรรเทาสาธารณภัย อบต. สาคร	0 7471 0973	0 7471 0973	
	29. กองอำนวยการป้องกันและ บรรเทาสาธารณภัย อบต. ควนโดน	0 7474 0550	0 7474 0551	
	30. กองอำนวยการป้องกันและ บรรเทาสาธารณภัย อบต. ควนสตอ	0 7474 0446		
	31. กองอำนวยการป้องกันและ บรรเทาสาธารณภัย อบต. ย่านซื่อ	0 7474 0363	0 7474 0363	

ที่	หน่วยงาน	โทรศัพท์	โทรสาร	คลื่นความถี่วิทยุสื่อสาร (MHz)
	32. กองอำนวยการป้องกันและบรรเทาสาธารณภัย อบต. วังประจัน	0 7483 9770	0 7483 9771	
	33. กองอำนวยการป้องกันและบรรเทาสาธารณภัย อบต. ป่าลัมพัฒนา	0 7477 4505	0 7477 4505	
	34. กองอำนวยการป้องกันและบรรเทาสาธารณภัย อบต. นิคมพัฒนา	0 7475 2539	0 7475 2539	
5	โรงพยาบาล 7 แห่ง			
	1. โรงพยาบาลสตูล	0 7472 3500-7		
	2. โรงพยาบาลควนโดน	0 7479 5066		
	3. โรงพยาบาลควนกาหลง	0 7475 2080	0 7475 2061	
	4. โรงพยาบาลทุ่งหว้า	0 7478 9165-6 0 7474 0433	0 7478 9015	
	5. โรงพยาบาลละงู	0 7477 3563-8	0 7477 3562	
	6. โรงพยาบาลท่าแพ	0 7478 7442-3	0 7478 7444	
	7. โรงพยาบาลมะนัง	0 7475 0915	0 7475 0916	
6	สถานีตำรวจภูธรจังหวัดสตูล 9 แห่ง			
	1. สภ.เมืองสตูล	0 7471 1088		
	2. สภ.ละงู	0 7470 1714		
	3. สภ.ทุ่งหว้า	0 7478 9898		
	4. สภ.ควนกาหลง	0 7479 1091		
	5. สภ.ควนโดน	0 7479 5115		
	6. สภ.ท่าแพ	0 7478 7056		
	7. สภ.มะนัง	0 7477 4330		
	8. สภ.ฉลุง	0 7479 9060		
	9. สภ.เขาขาว	0 7477 5638		





แผนภูมิผังสื่อสารในการป้องกันและบรรเทาสาธารณภัยจังหวัดสตูล

ภาคผนวก ข

ข้อมูลทรัพยากร เครื่องจักรกล ยานพาหนะ และอุปกรณ์

แบบสำรวจเครื่องจักรกล ยานพาหนะ และเครื่องมืออุปกรณ์  
ที่ใช้ในการป้องกันและบรรเทาสาธารณภัย จังหวัดสตูล

ที่	ประเภทเครื่องจักรกล	จำนวน (คัน)	ชื่อหน่วยงาน	หมายเลขโทรศัพท์	หมายเหตุ
1	รถบรรทุกน้ำขนาด 10,000 ลิตร	3	อบจ.สตูล	074-711283	ดับเพลิงได้
		1	ร.5 พัน2	074-724167	ดับเพลิงได้
		1	เทศบาลเมืองสตูล	074-701598	ดับเพลิงได้
		1	เทศบาลตำบลกำแพง	074-095013	ดับเพลิงได้
		1	เทศบาลตำบลควนโดน	074-799299	ดับเพลิงได้
		1	เทศบาลตำบลฉลุง	074-735345	ดับเพลิงได้
		1	อบต.อุไคเจริญ	074-720314	ดับเพลิงได้
		1	อบต.ปาล์มพัฒนา	074-791167	ดับเพลิงได้
		1	อบต.ควนกาหลง	074-710902	ดับเพลิงได้
		1	อบต.ขอนคลาน	074-720340	ดับเพลิงได้
		1	อบต.สาคร	074-710973	ดับเพลิงได้
		1	อบต.ควนขัน	074-711626	ดับเพลิงได้
		2	รถบรรทุกน้ำขนาด 6,000 ลิตร	2	ปภ.สตูล
1	ร.5 พัน2			074-724167	ดับเพลิงได้
3	แขวงทางหลวงสตูล			074-772139	ดับเพลิงได้
1	แขวงทางหลวงชนบทสตูล			074-724288	ดับเพลิงได้
2	หน่วยพัฒนาเคลื่อนที่ 45			074-750984-5	ดับเพลิงได้
1	เทศบาลตำบลควนโดน			074-795013	ดับเพลิงได้
1	เทศบาลตำบลฉลุง			074-799299	ดับเพลิงได้
1	เทศบาลตำบลทุ่งหว้า			074-789110	ดับเพลิงได้
1	เทศบาลตำบลเจ๊ะบิลัง			074-772618	ดับเพลิงได้
1	เทศบาลคลองขุด			074-772102	ดับเพลิงได้
1	อบต.บ้านควน			074-770675	ดับเพลิงได้
1	อบต.น้ำผุด			074-774071	ดับเพลิงได้
1	อบต.กำแพง			074-701254	ดับเพลิงได้
1	อบต.นาทอน			074-773725	ดับเพลิงได้
1	อบต.นิคมพัฒนา			074-752539	ดับเพลิงได้
1	อบต.ละงู			074-773128	ดับเพลิงได้
1	อบต.ควนขัน	074-711626	ดับเพลิงได้		
3	รถบรรทุกน้ำขนาด 5,000 ลิตร	1	เทศบาลเมืองสตูล	074-711113	ดับเพลิงได้
		1	เทศบาลตำบลกำแพง	074-701598	ดับเพลิงได้
		1	เทศบาลตำบลทุ่งหว้า	074-789110	ดับเพลิงได้
		1	อบต.เขาขาว	074-775596	ดับเพลิงได้
		1	อบต.ปากน้ำ	074-783383	ดับเพลิงได้

**แบบสำรวจเครื่องจักรกล ยานพาหนะ และเครื่องมืออุปกรณ์  
ที่ใช้ในการป้องกันและบรรเทาสาธารณภัย จังหวัดสตูล**

ที่	ประเภทเครื่องจักรกล	จำนวน (คัน)	ชื่อหน่วยงาน	หมายเลขโทรศัพท์	หมายเหตุ
4	รถบรรทุกน้ำขนาด 4,000 ลิตร	1	อบต.เจ๊ะบิลัง	074-772616	ดับเพลิงได้
		1	อบต.ทุ่งบุหรง	074-782028	ดับเพลิงได้
		1	อบต.ควนสตอ	074-735345	ดับเพลิงได้
		1	อบต.วังประจัน	074-750347	ดับเพลิงได้
		1	อบต.ฉลุง	074-736064	ดับเพลิงได้
		1	อบต.ควนโดน	074-735079	ดับเพลิงได้
5	รถบรรทุกน้ำขนาด 3,000 ลิตร	1	อบต.เขาขาว	074-775596	ดับเพลิงได้
		1	อบต.ท่าแพ	074-787234	ดับเพลิงได้
		1	อบต.ควนโพธิ์	074-724875	ดับเพลิงได้
		1	อบต.แหลมสน	074-720502	ดับเพลิงได้
6	รถดับเพลิงขนาด 10,000 ลิตร	1	เทศบาลตำบลทุ่งหว้า	074-789110	
		1	เทศบาลตำบลฉลุง	074-799299	
		1	เทศบาลเมืองสตูล	074-711113	
7	รถดับเพลิง 5,000 ลิตร	1	เทศบาลคลองขุด	074-772102	
8	รถดับเพลิง 2,500 ลิตร	1	อบต.ฉลุง	074-736064	
		1	เทศบาลตำบลกำแพง	074-701599	
9	รถดับเพลิง 8,000 ลิตร	1	อบต.ทุ่งนุ้ย	074-793154	

รถบรรทุกน้ำขนาด 10,000 ลิตร มีจำนวนทั้งหมด 14 คัน

รถบรรทุกน้ำขนาด 6,000 ลิตร มีจำนวนทั้งหมด 21 คัน

รถบรรทุกน้ำขนาด 5,000 ลิตร มีจำนวนทั้งหมด 2 คัน

รถบรรทุกน้ำขนาด 4,000 ลิตร มีจำนวนทั้งหมด 9 คัน

รถบรรทุกน้ำขนาด 3,000 ลิตร มีจำนวนทั้งหมด 4 คัน

**รวมรถบรรทุกน้ำทั้งหมด 50 คัน**

รถดับเพลิงขนาด 10,000 ลิตร มีจำนวนทั้งหมด 3 คัน

รถดับเพลิงขนาด 8,000 ลิตร มีจำนวนทั้งหมด 1 คัน

รถดับเพลิงขนาด 5,000 ลิตร มีจำนวนทั้งหมด 1 คัน

รถดับเพลิงขนาด 2,500 ลิตร มีจำนวนทั้งหมด 2 คัน

**รวมรถดับเพลิงทั้งหมด 7 คัน**

**แบบสำรวจเครื่องจักรกล ยานพาหนะ และเครื่องมืออุปกรณ์  
ที่ใช้ในการป้องกันและบรรเทาสาธารณภัย จังหวัดสตูล**

ที่	ประเภทเครื่องจักรกล	จำนวน(ลำ)	ชื่อหน่วยงาน	หมายเลขโทรศัพท์	หมายเหตุ
1	เรือท้องแบน	8	ปก.สตูล	074-722121	
		3	หน่วยพัฒนาเคลื่อนที่ 45	074-750984-5	
		1	ร.5 พัน 2	074-724167	
		2	เทศบาลเมืองสตูล	074-711113	
		1	เทศบาลตำบลกำแพง	074-701598	
		1	เทศบาลตำบลควนโดน	074-795013	
		2	เทศบาลคลองขุด	074-772102	
		1	เทศบาลตำบลฉลุง	074-799299	
		5	อบต.นิคมพัฒนา	074-752539	
		1	อบต.ป่าส้มพัฒนา	074-720314	
		1	อบต.ควนกาหลง	074-791167	
		1	อบต.อุไคเจริญ	074-735345	
		1	อบต.ทุ่งหว้า	074-789501	
		1	อบต.เขาขาว	074-775596	
		3	อบต.ละงู	074-750694	
		2	อบต.กำแพง	074-721252	
		2	เรือหางยาว	1	สถานีพัฒนาทรัพยากรป่าชายเลน ที่ 35
2	ศูนย์วิจัยและพัฒนาประมงชายฝั่งสตูล			074-783347	
1	อบต.ตำมะลัง			074-750910	
3	เรือยาง	1	สถานีพัฒนาทรัพยากรป่าชายเลน ที่ 35	074-721417	
		1	สถานีประมงทะเลจังหวัดสตูล	074-721719	
		1	อบต.นิคมพัฒนา	074-752539	
4	เรือเร็ว	1	สถานีประมงทะเลจังหวัดสตูล	074-721719	
		1	สถานีตำรวจน้ำ 3 กองกำกับการ 9	074-711149	
		1	อบต.ปุย	074-720200	
		1	อบต.ตำมะลัง	074-722764	
5	เรือตรวจการณ์ ขนาด 10 ft	2	สนง.เจ้าท่าภูมิภาคที่ 5 สาขาสตูล	074-722409	
6	เรือตรวจการณ์ ขนาด 50 ft	2	สถานีตำรวจน้ำ 3 กองกำกับการ 9	074-711194	
7	เรือตรวจการณ์ ขนาด 80 ft	1	สถานีตำรวจน้ำ 3 กองกำกับการ 9	074-711194	
8	เรือตรวจการณ์	2	ด่านศุลกากรสตูล	074-711072	

เรือท้องแบน มีจำนวนทั้งหมด 34 ลำ

เรือหางยาว 4 ลำ

เรือยาง มีจำนวนทั้งหมด 3 ลำ

เรือเร็ว มีจำนวนทั้งหมด 4 ลำ

เรือตรวจการณ์ ขนาด 10 ft มีจำนวนทั้งหมด 2 ลำ

เรือตรวจการณ์ ขนาด 50 ft มีจำนวนทั้งหมด 2 ลำ

เรือตรวจการณ์ ขนาด 80 ft มีจำนวนทั้งหมด 1 ลำ

เรือตรวจการณ์ มีจำนวนทั้งหมด 2 ลำ

รวมจำนวนเรือทั้งหมด 52 ลำ

แบบสำรวจเครื่องจักรกล ยานพาหนะ และเครื่องมืออุปกรณ์  
ที่ใช้ในการป้องกันและบรรเทาสาธารณภัย จังหวัดสตูล

ที่	ประเภทเครื่องจักรกล	จำนวน(คัน)	ชื่อหน่วยงาน	หมายเลขโทรศัพท์	หมายเหตุ
1	รถแทรกเตอร์ตีนตะขาบ	1	นิคมสร้างตนเองภาคใต้	074-737349	
		1	หน่วยพัฒนาเคลื่อนที่ 45	074-750984-5	
2	รถเกรด	1	แขวงทางหลวงชนบทสตูล	074-724288	
		1	หน่วยพัฒนาเคลื่อนที่ 45	074-750984-5	
		1	อบจ.สตูล	074-711273	
3	รถฟาร์มแทรกเตอร์	1	แขวงทางหลวงสตูล	074-772139	
		1	อบจ.สตูล	074-711273	
		1	อบต.ทุ่งนุ้ย	074-793154	
		1	โครงการชลประทานสตูล	074-770117	
		1	อบต.ควนกาหลง	074-791167	
4	รถขุดไฮดรอลิกส์ (EXCAVATOR)	1	หน่วยพัฒนาเคลื่อนที่ 45	074-750984-5	
		2	อบจ.สตูล	074-733074	
		2	แขวงทางหลวงชนบทสตูล	074-724288	
5	รถดักหน้าขุดหลัง (รถแบ็คโฮ)	1	อบจ.สตูล	074-711273	
		1	แขวงทางหลวงสตูล	074-772139	
		3	แขวงทางหลวงชนบทสตูล	074-724288	
		1	หน่วยพัฒนาเคลื่อนที่ 45	074-750984-5	
		1	นิคมสร้างตนเองภาคใต้	074-737349	
		1	เทศบาลตำบลคลองขุด	074-730547	
		1	อบต.ควนกาหลง	074-791167	
		1	อบต.ฉลุง	074-736064	
6	รถบรรทุกเทท้าย 10 ล้อ	1	อบจ.สตูล	074-711273	
7	รถบรรทุกเทท้าย 6 ล้อ	1	แขวงทางหลวงสตูล	074-772139	
		2	แขวงทางหลวงชนบทสตูล	074-724288	
		3	หน่วยพัฒนาเคลื่อนที่ 45	074-750984-5	
		1	ศูนย์วิจัยและพัฒนาประมงชายฝั่งสตูล	074-783347	
		1	นิคมสร้างตนเองภาคใต้	074-737349	
		1	อุทยานแห่งชาติหมู่เกาะเภตรา	074-733074	
		1	อบต.ทุ่งนุ้ย	074-797154	
		1	อบต.ท่าแพ	074-787234	
		1	อุทยานแห่งชาติหมู่เกาะเภตรา	074-733074	
		2	อบจ.สตูล	074-711273	
		1	เทศบาลตำบลคลองขุด	074-730547	
8	รถบด	1	แขวงทางหลวงชนบทสตูล	074-724288	
		1	หน่วยพัฒนาเคลื่อนที่ 45	074-750984-5	
		1	อบจ.สตูล	074-711273	
9	รถบรรทุก 6 ล้อ	3	โครงการชลประทานสตูล	074-770117	
		1	ร.5 พัน 2	074-724167	
		6	การไฟฟ้าส่วนภูมิภาค	074-711066	

ที่	ประเภทเครื่องจักรกล	จำนวน(คัน)	ชื่อหน่วยงาน	หมายเลขโทรศัพท์	หมายเหตุ
10	รถเครน 6 ตัน	2	การไฟฟ้าส่วนภูมิภาค	074-711066	
		1	ปก.สตูล	074-722121-2	
		1	แขวงทางหลวงชนบทสตูล	074-724288	
		1	นิคมสร้างตนเองภาคใต้	074-737349	
		1	หน่วยพัฒนาเคลื่อนที่ 45	074-750984-5	
11	รถเครน 5 ตัน	1	อบต.ปาล์มพัฒนา	074-720314	
		1	อบต.ควนขัน	074-711626	
12	รถเครน 3 ตัน	1	เทศบาลตำบลควนโดน	074-795013	
		1	อบต.วังประจัน	074-750347	
13	รถเครน 1 ตัน	1	อบต.ละงู	074-773128	
		1	อบต.น้ำผุด	074-774071	
14	หัวลากพร้อมเทเลอร์	1	หน่วยพัฒนาเคลื่อนที่ 45	074-750984-5	
		1	แขวงทางหลวงชนบทสตูล	074-724288	
		1	อบจ.สตูล	074-711273	
15	รถสุขา	1	อบจ.สตูล	074-711273	
16	รถกู้ภัยเคลื่อนที่เร็ว	1	ปก.สตูล	074-722121-2	
		1	อบต.ฉลุง	074-736064	
		1	อบจ.สตูล	074-711273	
		1	อบต.กำแพง	074-701254	
		1	เทศบาลตำบลทุ่งหว้า	074-789110	
17	รถยนต์ตรวจการณ์	3	ศูนย์วิจัยและพัฒนาประมงชายฝั่งสตูล	074-783347	
18	รถยนต์ตรวจการณ์ 4 x 4	1	ปก.สตูล	074-722121-2	
		1	สถานีพัฒนาทรัพยากรป่าชายเลน ที่ 35	074-721417	
		1	สง.เจ้าท่าภูมิภาคที่ 5 สาขาสตูล	074-722409	
		1	สถานีตำรวจน้ำ ๓ กองกำกับการ ๙	074-711194	
		1	โครงการชลประทานสตูล	074-770117	
		1	อุทยานแห่งชาติหมู่เกาะเภตรา	074-733074	
		1	อบต.ควนโดน	074-795166	
		1	อบต.นิคมพัฒนา	074-752539	
		1	อบต.ปาล์มพัฒนา	074-720314	
		1	อบต.ควนกาหลง	074-791167	
		1	อบต.เขาขาว	074-775596	
		1	เทศบาลตำบลกำแพง	074-701598	
		1	เทศบาลตำบลคลองขุด	074-730547	
		1	เทศบาลตำบลเจ๊ะบิลัง	074-772618	
		1	อบต.ฉลุง	074-736064	
		1	อบต.ตันหยงโป	074-839724	
		1	อบต.บ้านควน	074-770675	
		1	อบต.เจ๊ะบิลัง	074-772618	
		2	อบต.ละงู	074-773128	

ที่	ประเภทเครื่องจักรกล	จำนวน(คัน)	ชื่อหน่วยงาน	หมายเลขโทรศัพท์	หมายเหตุ
19	รถกู้ชีพ	1	อบต.ปากน้ำ	074-783373	
		1	อบต.เขาขาว	074-775596	
		1	อบต.น้ำผุด	074-774071	
		1	อบต.กำแพง	074-701254	
		1	อบต.แหลมสน	074-720502	
		1	อบต.ป่าแกบ่อหิน	074-789639	
		1	อบต.ทุ่งหว้า	074-789501	
		1	อบต.ทุ่งบุหลัง	074-782028	
		1	อบต.ขอนคลาน	074-710902	
		1	อบต.สาคร	074-720340	
		1	อบต.แปะระ	074-751569	
		1	อบต.วังประจัน	074-750347	
		1	อบต.ควนโดน	074-795166	
		1	อบต.ย่านซื่อ	074-795327	
		1	อบต.ฉลุง	074-736064	
		1	อบต.ควนกาหลง	074-791167	
		2	อบต.ทุ่งนุ้ย	074-797154	
		1	อบต.อุไจเจริญ	074-735345	
		1	อบต.ปาล์มพัฒนา	074-720314	
		1	อบต.นิคมพัฒนา	074-752539	
20	รถเครนกระเช้า	1	เทศบาลตำบลกำแพง	074-701598	
		1	เทศบาลตำบลเจ๊ะบิลัง	074-772618	



**แบบสำรวจเครื่องจักรกล ยานพาหนะ และเครื่องมืออุปกรณ์  
ที่ใช้ในการป้องกันและบรรเทาสาธารณภัย จังหวัดสตูล**

ลำดับที่	ประเภทเครื่องจักรกล	จำนวน (เครื่อง)	ชื่อหน่วยงาน	หมายเลขโทรศัพท์	หมายเหตุ
1	เครื่องปั่นไฟขนาด 2.6 KVA	2	ปก.สตูล	074-722121-2	
2	เครื่องปั่นไฟขนาด 5 KVA	1	การไฟฟ้าส่วนภูมิภาค	074-711066	
3	เครื่องปั่นไฟขนาด 20 KVA	1	การไฟฟ้าส่วนภูมิภาค	074-711066	
4	เครื่องปั่นไฟขนาด 300 KVA	1	การไฟฟ้าส่วนภูมิภาค	074-711066	
5	เครื่องสูบน้ำขนาด 2 นิ้ว	2	โครงการชลประทานสตูล	074-770117	
		1	การไฟฟ้าส่วนภูมิภาค	074-711066	
		1	อบต.ทุ่งบุหลัง	074-782028	
		4	เทศบาลตำบลกำแพง	074-701598	
		1	อบจ.สตูล	074-711273	
		1	อบต.สาคร	074-720340	
		1	เทศบาลตำบลฉลุง	074-799299	
6	เครื่องสูบน้ำขนาด 2.5 นิ้ว	3	อบต.ควนกาหลง	074-791167	
		1	เทศบาลตำบลเจ๊ะบิลัง	074-772618	
7	เครื่องสูบน้ำขนาด 3 นิ้ว	1	เทศบาลตำบลทุ่งหว้า	074-789110	
		2	โครงการชลประทานสตูล	074-770117	
		1	อุทยานแห่งชาติหมู่เกาะเภตรา	074-733074	
		1	เทศบาลเมืองสตูล	074-711113	
		2	อบต.ปยู	074-720200	
		2	อบต.ปาล์มพัฒนา	074-720314	
		1	อบต.ท่าเรือ	074-751606	
		1	อบต.ทุ่งนัย	074-797154	
8	เครื่องสูบน้ำขนาด ๔ นิ้ว	4	โครงการชลประทานสตูล	074-770117	
		4	ปก.สตูล	074-722121-2	
		1	อุทยานแห่งชาติหมู่เกาะเภตรา	074-733074	
9	เครื่องสูบน้ำขนาด ๖ นิ้ว	1	เทศบาลเมืองสตูล	074-711113	

เครื่องปั่นไฟขนาด 2.6 KVA จำนวน 2 เครื่อง  
 เครื่องปั่นไฟขนาด 5 KVA จำนวน 1 เครื่อง  
 เครื่องปั่นไฟขนาด 5 KVA จำนวน 1 เครื่อง  
 เครื่องปั่นไฟขนาด 20 KV จำนวน 1 เครื่อง  
 เครื่องปั่นไฟขนาด 300 KVA จำนวน 1 เครื่อง  
 เครื่องสูบน้ำขนาด 2 นิ้ว จำนวน 11 เครื่อง  
 เครื่องสูบน้ำขนาด 2.5 นิ้ว จำนวน 4 เครื่อง  
 เครื่องสูบน้ำขนาด 3 นิ้ว จำนวน 11 เครื่อง  
 เครื่องสูบน้ำขนาด 9 นิ้ว จำนวน 9 เครื่อง  
 เครื่องสูบน้ำขนาด 6 นิ้ว จำนวน 1 เครื่อง

ภาคผนวก ค

การจัดตั้งศูนย์พักพิงชั่วคราว

## การจัดตั้งศูนย์พักพิงชั่วคราว

ศูนย์พักพิงผู้อพยพชั่วคราวจังหวัดสตูล เป็นการช่วยเหลือผู้ประสบอุทกภัยที่อาศัยในศูนย์พักพิงชั่วคราวในระยะต้นและระยะกลางให้ได้ผลดีจำเป็นต้องคำนึงถึงสิ่งสำคัญได้แก่

- (1) การดูแลด้านความปลอดภัย
- (2) การจัดการด้านสวัสดิการ อาหาร สุขาภิบาล และความเป็นอยู่ ให้มีความสะดวก
- (3) การรักษาพยาบาลและการควบคุมป้องกันโรคเป็นไปอย่างทั่วถึง
- (4) การมีกิจกรรมฟื้นฟูสุขภาพจิตร่วมกัน เพื่อให้มีสุขภาพจิตดี
- (5) การรวมกลุ่มเป็นแหล่งเดียวกัน เพื่อติดต่อขอรับการสนับสนุนจากภายนอก

### หน่วยงานปฏิบัติการร่วมประจำศูนย์พักพิงผู้อพยพชั่วคราวจังหวัดสตูล

ส่วนต่างๆ	หน่วยงานปฏิบัติการ	หน่วยงานหลัก
<b>ฝ่ายปฏิบัติการ</b>		
1. ด้านประสานผู้ประสบภัยจากอุทกภัย	<ul style="list-style-type: none"><li>- สำนักงานป้องกันและบรรเทาสาธารณภัยจังหวัดสตูล</li><li>- สำนักงานส่งเสริมการปกครองท้องถิ่นจังหวัดสตูล</li><li>- ที่ทำการปกครองจังหวัดสตูล</li><li>- องค์การปกครองส่วนท้องถิ่นแห่งพื้นที่</li></ul>	สำนักงานพัฒนาสังคมและความมั่นคงของมนุษย์จังหวัดสตูล
2. ด้านแพทย์ฉุกเฉิน	<ul style="list-style-type: none"><li>- หน่วยกู้ชีพของ อปท.</li><li>- โรงพยาบาล</li><li>- มูลนิธิกู้ชีพกู้ภัย</li></ul>	สำนักงานสาธารณสุขจังหวัดสตูล
3. ด้านบรรเทาทุกข์	<ul style="list-style-type: none"><li>- สำนักงานป้องกันและบรรเทาสาธารณภัยจังหวัดสตูล</li><li>- สำนักงานคลังจังหวัดสตูล</li><li>- สำนักงานพัฒนาชุมชนจังหวัดสตูล ฯลฯ</li></ul>	สำนักงานเหล่ากาชาดจังหวัดสตูล
<b>ฝ่ายอำนวยการร่วม</b>		
1. ด้านอำนวยการและสื่อสาร	<ul style="list-style-type: none"><li>- สำนักงานป้องกันและบรรเทาสาธารณภัยจังหวัดสตูล</li><li>- ที่ทำการปกครองจังหวัดสตูล</li><li>- สำนักงานประชาสัมพันธ์จังหวัดสตูล</li><li>- นายอำเภอทุกอำเภอ</li><li>- บมจ.ทีโอที ฯลฯ</li></ul>	สำนักงานจังหวัดสตูล

ส่วนต่างๆ	หน่วยงานปฏิบัติการ	หน่วยงานหลัก
2. ด้านประกอบเลี้ยง	<ul style="list-style-type: none"> <li>- สำนักงานพัฒนาสังคมและความมั่นคงของมนุษย์จังหวัดสตูล</li> <li>- มูลนิธิ</li> <li>- องค์กรปกครองส่วนท้องถิ่นแห่งพื้นที่</li> </ul>	สำนักงานเหล่ากาชาดจังหวัดสตูล
3. ด้านสงเคราะห์อาชีพ	<ul style="list-style-type: none"> <li>- สำนักงานแรงงานจังหวัดสตูล</li> <li>- สำนักงานส่งเสริมการปกครองท้องถิ่นจังหวัดสตูล</li> <li>- สำนักงานประกันสังคมจังหวัดสตูล ฯลฯ</li> </ul>	สำนักงานพัฒนาสังคมและความมั่นคงของมนุษย์จังหวัดสตูล
4. ด้านรักษาพยาบาล สุขอนามัย และสันตนาการ	<ul style="list-style-type: none"> <li>- โรงพยาบาลชุมชน</li> <li>- องค์กรบริหารส่วนจังหวัดสตูล ฯลฯ</li> </ul>	สำนักงานสาธารณสุขจังหวัดสตูล
5. ด้านสาธารณูปโภค และสถานที่	<ul style="list-style-type: none"> <li>- สำนักงานโยธาธิการและผังเมืองจังหวัดสตูล</li> <li>- การประปาภูมิภาคสตูล</li> <li>- การไฟฟ้าส่วนภูมิภาคสตูล</li> <li>- ที่ทำการปกครองจังหวัดสตูล</li> <li>- องค์กรปกครองส่วนท้องถิ่นแห่งพื้นที่ ฯลฯ</li> </ul>	องค์กรบริหารส่วนจังหวัดสตูล
6. ด้านความปลอดภัย และขนส่ง	<ul style="list-style-type: none"> <li>- ที่ทำการปกครองจังหวัดสตูล</li> <li>- ผู้กำกับสถานีตำรวจภูธร ทุกสถานี</li> <li>- ปลัดอำเภอหัวหน้าฝ่ายความมั่นคงทุกอำเภอ</li> <li>- สำนักงานขนส่งจังหวัดสตูล</li> <li>- ประธานคณะกรรมการประสานงานศูนย์ อปพร. จังหวัดสตูล ฯลฯ</li> </ul>	กองบังคับการตำรวจภูธรจังหวัดสตูล

แบบสำรวจการเตรียมความพร้อมศูนย์พักพิงชั่วคราว (กรณีอุทกภัย) ปี 2566

จังหวัด สตูล

ที่	อำเภอ	ตำบล	หมู่บ้าน/ชุมชน	ชื่อสถานที่	รองรับ ผู้อพยพ (จำนวนคน)	สถานที่อยู่ใน ความรับผิดชอบ ของ อบท./หน่วยงาน	ชื่อ - สกุล ผู้ประสาน	หมายเลข โทรศัพท์	สิ่งสาธารณูปโภคที่มีอยู่ในปัจจุบัน			ค่าพิกัด GPS
									ไฟฟ้า	ประปา	ห้องสุขา (จำนวนห้อง)	
1	ควนกาหลง	ควนกาหลง	บ้านเหนือคลอง	โรงเรียนบ้านเหนือคลอง	500	อบต.ควนกาหลง	นายเจ๊ะเป็น สันหลัง	063-9478576	√	√	10	
2	ควนกาหลง	ควนกาหลง	บ้านปาล์มไทย	มัสยิดบ้านปาล์มไทย	300	อบต.ควนกาหลง	นายจตุพล แคล้วคลาด	063-9894101	√	√	6	
3	ควนกาหลง	ทุ่งนุ้ย	บ้านควนบ่อทอง	มัสยิดมัสยิดคหะตุตตีนิยะห์	300	อบต.ทุ่งนุ้ย	นายหมาดเรน ลาโหยด	081-6095844	√	√	6	
4	ควนกาหลง	ทุ่งนุ้ย	บ้านทุ่งนุ้ย	โรงเรียนสามัคคีอิสลาม	500	อบต.ทุ่งนุ้ย	นายดลมานับ มรรคาเขต	084-8570245	√	√	10	
5	ควนกาหลง	ทุ่งนุ้ย	บ้านหัวกาหมิง	มัสยิดดารุ้ลอามาน	200	อบต.ทุ่งนุ้ย	นายอดุลย์ ลัสมาน	086-9673730	√	√	6	
6	ควนกาหลง	ทุ่งนุ้ย	บ้านน้ำร้อน	โรงเรียนบ้านน้ำร้อน	400	อบต.ทุ่งนุ้ย	นายดลรอมาน หัสมา	089-2948991	√	√	10	
7	ควนกาหลง	ทุ่งนุ้ย	บ้านโคกปาหนัน	มัสยิดมอยเรี่ยะ	300	อบต.ทุ่งนุ้ย	นายปีสอน ลัสมา	084-7508674	√	√	6	
8	ควนกาหลง	ทุ่งนุ้ย	บ้านน้ำหრა	โรงเรียนบ้านน้ำหრა	200	อบต.ทุ่งนุ้ย	นายสิน สมแก้ว	087-2982412	√	√	10	
9	ควนกาหลง	ทุ่งนุ้ย	บ้านเกาะใหญ่	โรงเรียนบ้านทุ่งตำเสา	300	อบต.ทุ่งนุ้ย	นายบุดากา พงศ์หลง	088-7507906	√	√	10	
10	ควนกาหลง	ทุ่งนุ้ย	บ้านค่ายรวมมิตร	มัสยิดฮิยาตุลมุสตากิม	100	อบต.ทุ่งนุ้ย	นายสะอารี สาดิน	090-9145283	√	√	6	
11	ควนกาหลง	ทุ่งนุ้ย	บ้านทุ่งพัก	มัสยิดอัสซากีนาคูลยันนะฮ์	80	อบต.ทุ่งนุ้ย	นายอาสิด เทศอาเส็น	081-6081733	√	√	6	
12	ควนกาหลง	ทุ่งนุ้ย	บ้านควนเรือ	มัสยิดนูรินฮูดา	150	อบต.ทุ่งนุ้ย	นายอนันต์ ใจตรง	081-9909398	√	√	6	
13	ควนกาหลง	ทุ่งนุ้ย	บ้านสวน	มัสยิดดารุ้ลญาลาล	200	อบต.ทุ่งนุ้ย	นายอูสมาน มรรคาเขต	084-5879139	√	√	6	
14	ควนกาหลง	ทุ่งนุ้ย	บ้านโคกโดน	มัสยิดดารุ้ลสุฎอ	100	อบต.ทุ่งนุ้ย	นายอาหมาด มรรคาเขต	063-5483803	√	√	6	
15	ควนกาหลง	อุไคเจริญ	บ้านฝั่ง 1	อบต.อุไคเจริญ	800	อบต.อุไคเจริญ	นายสมหมาย ทองช่วย	085-0794984	√	√	6	
16	ควนกาหลง	อุไคเจริญ	บ้านฝั่ง 32	ศาลาอเนกประสงค์ ฝั่ง32	300	อบต.อุไคเจริญ	นายนิพัทธ์ อินทองแก้ว	095-0349499	√	√	4	
17	ควนกาหลง	อุไคเจริญ	บ้านฝั่ง 35,36	ร.ร. นิคมพัฒนาภาคใต้ 3	300	อบต.อุไคเจริญ	นายกักดี มูลจันทร์	089-7322298	√	√	12	
18	ควนกาหลง	อุไคเจริญ	บ้านฝั่ง 3	วัดอุไคพัฒนานาวาส	300	อบต.อุไคเจริญ	นายเสรี เตชะวัฒน์โต	090-8827809	√	√	12	
19	ควนกาหลง	อุไคเจริญ	บ้านอุไคใต้	มัสยิดอุไคใต้	200	อบต.อุไคเจริญ	นายหมาดเค็ยะ แดงทิ้ง	086-9617423	√	√	6	

ที่	อำเภอ	ตำบล	หมู่บ้าน/ชุมชน	ชื่อสถานที่	รองรับ ผู้อพยพ (จำนวนคน)	สถานที่อยู่ใน ความรับผิดชอบ ของ อบต./หน่วยงาน	ชื่อ - สกุล ผู้ประสาน	หมายเลข โทรศัพท์	สิ่งสาธารณูปโภคที่มีอยู่ในปัจจุบัน			ค่าพิกัด GPS
									ไฟฟ้า	ประปา	ห้องสุขา (จำนวนห้อง)	
20	ควนกาหลง	อุไคเจริญ	บ้านอุไคเหนือ	มัสยิดอุไคเหนือ	200	อบต.อุไคเจริญ	นายยาหอด หลังเมือง	083-1908569	✓	✓	10	
21	ควนกาหลง	อุไคเจริญ	บ้านฝั่ง 120	โรงเรียนบ้านฝั่ง 120	300	อบต.อุไคเจริญ	นายอนันต์ หนูขาว	080-2958130	✓	✓	10	
22	ควนกาหลง	อุไคเจริญ	บ้านฝั่ง 42	ศาลาเอนกประสงค์ ฝั่ง42	80	อบต.อุไคเจริญ	นายชัยเจริญ เล็กบางพงค์	065-0603278	✓	✓	4	
23	ควนกาหลง	อุไคเจริญ	บ้านฝั่ง 4	ศาลาเอนกประสงค์ ฝั่ง4	80	อบต.อุไคเจริญ	นายวิมิติ เรืองประดับ	065-7759549	✓	✓	4	
24	ทุ่งหว้า	ทุ่งหว้า	ท่าเรือ	โรงเรียนวัดชมพูนิมิตร	150	ผู้ใหญ่บ้านหมู่ที่ 2	นายวิจิตร ทุ่งหว้า	081- 0827542	/	/	6	7.1048684,99.753012
25	ทุ่งหว้า	ทุ่งหว้า	บ้านโพธิ์	โรงเรียนอนุบาลทุ่งหว้า	200	ผู้ใหญ่บ้านหมู่ที่ 6	นายศรชัย สินจรรย์ศักดิ์	083-6553855	/	/	6	7.1028865,99.761635
26	ทุ่งหว้า	ทุ่งหว้า	ท่าอ้อย	สนง.ทต.ทุ่งหว้า	100	เทศบาลตำบลทุ่งหว้า	เทศบาลตำบลทุ่งหว้า	074-789110	/	/	10	7.1091426,99.7559381
27	ทุ่งหว้า	ทุ่งหว้า	ท่าเรือ	มัสยิดกลางทุ่งหว้า	100	ผู้ใหญ่บ้านหมู่ที่ 2	นายวิจิตร ทุ่งหว้า	081- 0827542	/	/	10	7.1048684,99.753012
28	ทุ่งหว้า	ทุ่งหว้า	ควนตำเสา	หอประชุม 100 ปี	200	อำเภอทุ่งหว้า	อำเภอทุ่งหว้า	074 -789109	/	/	12	7.1052830,99.753569
29	ทุ่งหว้า	ทุ่งหว้า	ทุ่งปรือ	อาคารเอนกประสงค์บ้านทุ่งปรือ	40	กำนันตำบลทุ่งหว้า	นายบุญโชค ทุ่งปรือ	092-9953928	/	/	2	7.1046799,99.765491
30	ทุ่งหว้า	ทุ่งหว้า	ท่าขาม	อาคารเอนกประสงค์บ้านท่าขาม	50	ผู้ใหญ่บ้านหมู่ที่ 5	นายอำพัน เต็งหลี	096-1160230	/	/	2	7.099737,99.777786
31	ทุ่งหว้า	ทุ่งหว้า	บ้านคีรีวง	สำนักสงฆ์บ้านคีรีวง	160	สำนักสงฆ์คีรีวง	พระน้อม รตนโชโต	086-7397200	/	/	7	7.1135609,99.797995
32	ทุ่งหว้า	ทุ่งหว้า	ควนตำเสา	อาคารเอนกประสงค์บ้านควนตำเสา	80	ผู้ใหญ่บ้านหมู่ที่ 8	นายอุสมาน เรทมิฬ	099-4857828	/	/	2	7.0930399,99.769928
33	ทุ่งหว้า	ทุ่งหว้า	ราวปลา	สำนักสงฆ์บ้านราวปลา	200	สำนักสงฆ์ราวปลา	พระศิริพล มหาวาโยโม	093-6185499	/	/	7	7.136828,99.853006
34	ทุ่งหว้า	ทุ่งหว้า	ธารปลิว	โรงเรียนอนุบาลทุ่งหว้า	200	ผู้ใหญ่บ้านหมู่ที่ 6	นายศรชัย สินจรรย์ศักดิ์	083-6553855	/	/	6	7.1028865,99.761635
35	ทุ่งหว้า	ป่าแกบ่อหิน	ชุมทรัพย์	สำนักสงฆ์บ้านชุมทรัพย์	50	ผู้ใหญ่บ้านหมู่ที่ 4	นายอภิชัย สุวรรณรัตน์	082- 3383732	/	/	10	7.0601864,99.780026
36	ทุ่งหว้า	ป่าแกบ่อหิน	คลองห้วยป่า	โรงเรียนบ้านป่าแกบ่อหิน	200	ผู้ใหญ่บ้านหมู่ที่ 2	นายอำพล จิตรบุญ	082 -4341052	/	/	5	7.01037884,99.796607
37	ทุ่งหว้า	ป่าแกบ่อหิน	สะพานวา	โรงเรียนบ้านทุ่งดินลู่ม	300	ผู้ใหญ่บ้านหมู่ที่ 5	นายกิตติคุณ แซ่ซิ่น	090-7155684	/	/	10	7.060262,99.798719
38	ทุ่งหว้า	ป่าแกบ่อหิน	เขาแดง	โรงเรียนบ้านวรรณะสาร	150	ผู้ใหญ่บ้านหมู่ที่ 7	นางสาวเรียม พลับใหญ่	093-7607903	/	/	5	7.058679,99.837319
39	ทุ่งหว้า	ป่าแกบ่อหิน	ป่าแกบ่อหิน	วัดป่าแกบ่อหิน	150	ผู้ใหญ่บ้านหมู่ที่ 1	นางสมบุรณ์ ชูแสง	087-4770044	/	/	6	7.0301808,99.797915
40	ทุ่งหว้า	ป่าแกบ่อหิน	ทุ่งขม้น	วัดทุ่งขม้น	100	ผู้ใหญ่บ้านหมู่ที่ 6	นายสุพัฒน์ ทวีบุรุษ	082-4340889	/	/	7	7.0587157,99.829054
41	ทุ่งหว้า	นาทอน	บ้านทุ่งใหญ่	สำนักสงฆ์บ้านทุ่งใหญ่	50	ผู้ใหญ่บ้านหมู่ที่ 8	น.ส.ธัญจิรา อึ้งเซ่ง	089- 8791662	/	/	10	6.9797081,99.7652290
42	ทุ่งหว้า	นาทอน	บ้านวังตง	โรงเรียนบ้านวังตง	40	ผู้ใหญ่บ้านหมู่ที่ 4	นายสมจิต เวชสิทธิ์	089 -4687022	/	/	10	6.9843069,99.7592188
43	ทุ่งหว้า	นาทอน	บ้านทุ่งใหญ่	สนามกีฬากลางหน้าเขานางดำ	30	อบต.นาทอน	นายแสลง หมดไส้	062-8190600	/	/	15	6.9888582,99.7622973

ที่	อำเภอ	ตำบล	หมู่บ้าน/ชุมชน	ชื่อสถานที่	รองรับ ผู้อพยพ (จำนวนคน)	สถานที่อยู่ใน ความรับผิดชอบ ของ อปท./หน่วยงาน	ชื่อ - สกุล ผู้ประสาน	หมายเลข โทรศัพท์	สิ่งสาธารณูปโภคที่มีอยู่ในปัจจุบัน			ค่าพิกัด GPS
									ไฟฟ้า	ประปา	ห้องสุขา (จำนวนห้อง)	
44	ทุ่งหว้า	นาทอน	บ้านท่าศิลา	อาคารอเนกประสงค์หมู่ที่ 5	20	ผู้ใหญ่บ้านหมู่ที่ 5	นายวิรัตน์ รักชะโงะ	081-4797482	/	/	5	7.0021527,99.7183594
45	ทุ่งหว้า	นาทอน	บ้านบารายี	อาคารอเนกประสงค์หมู่ที่ 7	120	ผู้ใหญ่บ้านหมู่ที่ 7	นายรุ่งตะวัน สงแสง	094-8065866	/	/	1	7.0301808,99.797915
46	ทุ่งหว้า	นาทอน	บ้านท่าข้ามควาย	โรงเรียนบ้านท่าข้ามควาย	250	ผู้ใหญ่บ้านหมู่ที่ 6	นายวิสูตร ประกอบ	082-4792904	/	/	6	7.0846042,99.7320608
47	ทุ่งหว้า	ซอนคลาน	ราไวย์เหนือ	โรงเรียนบ้านราไวย์	100	กำนันหมู่ที่ 4	นายประพันธ์ ชาวดี	095-7314500	/	/	4	6.9911846,99.680461
48	ทุ่งหว้า	ซอนคลาน	ราไวย์ใต้	มัสยิดนูรุดดีน	50	ผู้ใหญ่บ้านหมู่ที่ 2	นายชาญวิทย์ พันทอง	083-6585833	/	/	4	6.9941693,99.675535
49	ทุ่งหว้า	ซอนคลาน	ซอนคลานตะวันตก	โรงเรียนบ้านซอนคลาน	150	ผู้ใหญ่บ้านหมู่ที่ 3	นายนิพล กุลหลัง	099-0321274	/	/	4	7.0065905,99.6864166
50	ทุ่งหว้า	ซอนคลาน	ซอนคลานตะวันออก	อาคารอเนกประสงค์หมู่ที่ 1	50	ผู้ใหญ่บ้านหมู่ที่ 1	นายสมนึก ขุนแสง	062-6747966	/	/	4	7.0112859,99.691006
51	ทุ่งหว้า	ทุ่งบุหลิง	มะหัง	โรงเรียนบ้านมะหัง	50	ผู้ใหญ่บ้านหมู่ที่ 1	นายพรศักดิ์ อังศุกาญจนกุล	063-5393025	/	/	6	7.0657281,99.6922196
52	ทุ่งหว้า	ทุ่งบุหลิง	ทุ่งทะนนาน	วัดทุ่งทะนนาน	70	ผู้ใหญ่บ้านหมู่ที่ 3	นายอนันตชัย อังศุกาญจนกุล	083-6553855	/	/	4	7.0436709,99.6914662
53	ทุ่งหว้า	ทุ่งบุหลิง	ทุ่งบุหลิง	โรงเรียนบ้านทุ่งบุหลิง	60	ผู้ใหญ่บ้านหมู่ที่ 5	นายอำนาจ ศรีโกบ	085- 6630209	/	/	6	7.0332566,99.6861352
54	ทุ่งหว้า	ทุ่งบุหลิง	ทุ่งสะโงะ	โรงเรียนบ้านทุ่งสะโงะ	40	ผู้ใหญ่บ้านหมู่ที่ 4	นางลำตวน เจ๊ะสา	087 -2885144	/	/	5	7.0280922,99.6794714
55	ควนโดน	ควนสตอ	บ้านกลาง	สนามกีฬาากลางอำเภอควนโดน	1000	อบต.ควนสตอ	นายนิรุติ หนูจันทร์	084 - 7478565	/	/	16	6.765238,100.104250
56	ควนโดน	ควนสตอ	บ้านปลักชิมปอ	ที่ทำการ อบต.ควนสตอ	500	อบต.ควนสตอ	นายนิรุติ หนูจันทร์	084-7478565	/	/	10	6.778771,100.087838
57	ควนโดน	ย่านซื่อ	บ้านย่านซื่อ	มัสยิดดารุศศอลิฮีน	100	อบต.ย่านซื่อ	นายพิเชษฐ์ สาติน	086-9433219	/	/	6	618,037,747,140
58	ควนโดน	ย่านซื่อ	บ้านห้วยคล้า	สนามกีฬา อบต.ย่านซื่อ	300	อบต.ย่านซื่อ	นายกุอาหมาด มณี გამან	064-2372123	/	/	-	618,217,747,000
59	ควนโดน	ย่านซื่อ	บ้านหลวงนา	อบต.ย่านซื่อ	200	อบต.ย่านซื่อ	พ.จ.ยาลาลุดดีน สาติน	095-0367780	/	/	2	618,494,748,330
60	ควนโดน	ย่านซื่อ	บ้านปากบาง	โรงเรียนบ้านปันจอร์	300	อบต.ย่านซื่อ	นายนิรุติ เจ๊ะปันจะ	084-6338123	/	/	20	618,176,749,939
61	ควนโดน	วังประจัน	บ้านทุ่งมะปริง	รร.บ้านทุ่งมะปริง	200	รร.บ้านทุ่งมะปริง	นางสาวกัญญา พันหวัง	089-8760497	/	/	18	6.79047780915097 100.13380860965292
62	ควนโดน	วังประจัน	บ้านวังประจัน	ที่ทำการ อบต.วังประจัน	400	อบต.วังประจัน	นายสมัย ละไบแด	097 - 2683257	/	/	15	6.754207588550579 100.14947072119634
63	ควนโดน	ควนโดน	ชุมตลาดควนโดน	โรงเรียนอนุบาลควนโดน	700	เทศบาลตำบลควนโดน	นายประสิทธิ์ อินทศิริ	089 - 4858937	/	/	10	665365,1517575,47N
64	ท่าแพ	ท่าแพ	ม.2 ต.ท่าแพ	หอประชุมเฉลิมพระเกียรติ 80 พรรษา อำเภอท่าแพ	150	อบต.ท่าแพ	นางนิตาสกร แสงระวี	063-9022772	/	/	8	
65	ท่าแพ	ท่าแพ	ม.9 ต.ท่าแพ	โรงเรียนบ้านนาแก้ว	150	อบต.ท่าแพ	นางนิตาสกร แสงระวี	063-9022772	/	/	8	

ที่	อำเภอ	ตำบล	หมู่บ้าน/ชุมชน	ชื่อสถานที่	รองรับ ผู้อพยพ (จำนวนคน)	สถานที่อยู่ใน ความรับผิดชอบ ของ อปท./หน่วยงาน	ชื่อ - สกุล ผู้ประสาน	หมายเลข โทรศัพท์	สิ่งสาธารณูปโภคที่มีอยู่ในปัจจุบัน			ค่าพิกัด GPS
									ไฟฟ้า	ประปา	ห้องสุขา (จำนวนห้อง)	
66	ท่าแพ	ท่าแพ	ม.7 ต.ท่าแพ	โรงเรียนบ้านสายควน	150	อบต.ท่าแพ	นายศุภฤกษ์ กุญชรศิริมงคล	063-9034742	/	/	5	
67	ท่าแพ	ท่าแพ	ม.5 ต.ท่าแพ	มัสยิดบ้านควนโต๊ะเจ๊ะ	100	อบต.ท่าแพ	นายศุภฤกษ์ กุญชรศิริมงคล	063-9034742	/	/	5	
68	ท่าแพ	ท่าเรือ	ม.4 ต.ท่าเรือ	โรงเรียนบ้านแปะระใต้	150	อบต.ท่าเรือ	นางฉวี สำเร	063-9034679	/	/	8	
69	ท่าแพ	ท่าเรือ	ม.1 ต.ท่าเรือ	โรงเรียนบ้านวังปริง	150	อบต.ท่าเรือ	นางฉวี สำเร	063-9034680	/	/	8	
70	ท่าแพ	แปะระ	ม.1 ต.แปะระ	โรงเรียนท่าแพผดุงวิทย์	200	อบต.แปะระ	นางจินต์ศุจี น้อยเด็น	063-9034704	/	/	10	
71	ท่าแพ	แปะระ	ม.1 ต.แปะระ	โรงเรียนบ้านควนเก	150	อบต.แปะระ	นางจินต์ศุจี น้อยเด็น	063-9034705	/	/	8	
72	มะนัง	นิคมพัฒนา	ม.2	ศูนย์พัฒนาเด็กเล็ก หมู่ที่ 2	150	อบต.นิคมพัฒนา	นางถนอม เกตุแก้ว	081 458 4681	/	/	10	9.944449,99.9461
73	มะนัง	ปาล์มพัฒนา	ม.1	โรงเรียนผิงปาล์ม 1	1,000	สพฐ.	นางอรนุช เสียงดัง	074 774317	/	/	10	Ps006735
74	มะนัง	ปาล์มพัฒนา	ม.2	โรงเรียนปาล์มพัฒนาวิทย์	1,000	สพฐ.	นายกรวินัย ดวงตา	082 428 7108	/	/	10	Ps042760
75	มะนัง	ปาล์มพัฒนา	ม.3	โรงเรียนผิงปาล์ม 4	1,000	สพฐ.	นายสุไล ยังปากน้ำ	074 839927	/	/	10	Ps035365
76	มะนัง	ปาล์มพัฒนา	ม.5	โรงเรียนบ้านมะนัง	1,000	สพฐ.	นางสาวอริตรา โอมมณี	074 700017	/	/	10	Ps00800
77	มะนัง	ปาล์มพัฒนา	ม.7	โรงเรียนผิงปาล์ม 7	1,000	สพฐ.	นายวรวิทย์ สง่าบ้านโคก	064 071 3180	/	/	10	Ps065734
78	เมืองสตูล	ฉลุง	หมู่ที่ 8	องค์การบริหารส่วนตำบลลุง	150	อบต.ฉลุง	นายดายุทธ หลังยาหน่าย		/	/	8	
79	เมืองสตูล	ฉลุง	หมู่ที่ 8	โรงเรียนบ้านทุ่ง	300	อบต.ฉลุง	นายดายุทธ หลังยาหน่าย		/	/	10	
80	เมืองสตูล	ฉลุง	หมู่ที่ 4	ศูนย์ อพปร.	50	อบต.ฉลุง	นายดายุทธ หลังยาหน่าย		/	/	1	
81	เมืองสตูล	ฉลุง	หมู่ที่ 11	มัสยิดคลองช้าง	300	อบต.ฉลุง	นายดายุทธ หลังยาหน่าย		/	/	4	
82	เมืองสตูล	ฉลุง	บ้านจีน	อาคารเอนกประสงค์(ภายในสนามกีฬา)	150	ทต.ฉลุง	นางสาวปรีดา ด้วงสินวล	089-4626633	/	/	10	
83	เมืองสตูล	เจ๊ะบิลัง	หมู่ที่ 2	มัสยิดมะมูเด๊ะ	200	ทต.เจ๊ะบิลัง	นายมะฮะหมัด หลังจิ	074-772618	/	/	10	
84	เมืองสตูล	เจ๊ะบิลัง	หมู่ที่ 2	โรงเรียนมาบาสูลอูลุม	500	ทต.เจ๊ะบิลัง	นายอับลรอหมาน บิลังโหลด	074-772618	/	/	5	
85	เมืองสตูล	เจ๊ะบิลัง	หมู่ที่ 2	โรงเรียนบันเจ๊ะบิลัง	500	ทต.เจ๊ะบิลัง	ผอ.จันทนา พลรักดี	074-772619	/	/	10	
86	เมืองสตูล	ควนโพธิ์	หมู่ที่ 7	อบต.ควนโพธิ์	50	อบต.ควนโพธิ์	นายชวลิต จิตตพงศ์	074-740783	/	/	8	
87	เมืองสตูล	ควนขัน	หมู่ที่ 1	อาคารเอนกประสงค์ ม.1	80	อบต.ควนขัน	นายสมใจ เกลียงคง	086-2990759	/	/	2	6.646669,100.060679
88	เมืองสตูล	ควนขัน	หมู่ที่ 2	อาคารเอนกประสงค์ ม.2	100	อบต.ควนขัน	นายสราวุธ สุมาลี	086-7540839	/	/	2	6.637819,100.058538
89	เมืองสตูล	ควนขัน	หมู่ที่ 3	อาคารตาดิกา ม.3	100	อบต.ควนขัน	นายสมชาย ลิมานิ	096-3247426	/	/	2	6.624895,100.054429



ที่	อำเภอ	ตำบล	หมู่บ้าน/ชุมชน	ชื่อสถานที่	รองรับ ผู้อพยพ (จำนวนคน)	สถานที่อยู่ใน ความรับผิดชอบ ของ อปท./หน่วยงาน	ชื่อ - สกุล ผู้ประสาน	หมายเลข โทรศัพท์	สิ่งสาธารณูปโภคที่มีอยู่ในปัจจุบัน			ค่าพิกัด GPS
									ไฟฟ้า	ประปา	ห้องสุขา (จำนวนห้อง)	
90	เมืองสตูล	ควนขัน	หมู่ที่ 4	อาคารเอนกประสงค์ ม.4	90	อบต.ควนขัน	นายเกษม ซอและ	081-6789262	/	/	2	6.611797,100.055872
91	เมืองสตูล	ควนขัน	หมู่ที่ 5	อาคารศูนย์บริการประชาชน	80	อบต.ควนขัน	นายสิทธิชัย ลีลานนท์	096-7581420	/	/	4	6.645135,100.031244
92	เมืองสตูล	ควนขัน	หมู่ที่ 6	อาคารตาดิกา ม.6	100	อบต.ควนขัน	นายมาซอด อยู่ดี	083-1960410	/	/	3	6.622808,100.021830
93	เมืองสตูล	เกาะสาหร่าย	บ้านต้นหยงอูมา	รร.บ้านต้นหยงอูมา	400	อบต.เกาะสาหร่าย	นายประเสริฐ มงเลห์	098-0871240	/	/	6	
94	เมืองสตูล	เกาะสาหร่าย	บ้านบากันใหญ่	รร.บ้านต้นหยงอูมา	400	อบต.เกาะสาหร่าย	นายประเสริฐ มงเลห์	098-0871241	/	/	6	
95	เมืองสตูล	เกาะสาหร่าย	บ้านต้นหยงกลิง	รร.บ้านต้นหยงกลิง	200	อบต.เกาะสาหร่าย	นายประเสริฐ มงเลห์	098-0871242	/	/	4	
96	เมืองสตูล	เกาะสาหร่าย	บ้านระยะโตดน้อย	รร.บ้านเกาะยะระโตด	200	อบต.เกาะสาหร่าย	นายประเสริฐ มงเลห์	098-0871243	/	/	4	
97	เมืองสตูล	เกาะสาหร่าย	บ้านยะระโตดใหญ่	รร.บ้านเกาะสาหร่าย	800	อบต.เกาะสาหร่าย	นายประเสริฐ มงเลห์	098-0871244	/	/	10	
98	เมืองสตูล	เกาะสาหร่าย	บ้านตะโล๊ะน้ำ	อบต.เกาะสาหร่าย	500	อบต.เกาะสาหร่าย	นายประเสริฐ มงเลห์	098-0871245	/	/	4	
99	เมืองสตูล	เกาะสาหร่าย	บ้านเกาะหลิเป๊ะ	รร.บ้านเกาะหลิเป๊ะ	500	อบต.เกาะสาหร่าย	นายประเสริฐ มงเลห์	098-0871246	/	/	4	
100	เมืองสตูล	เกาะสาหร่าย	บ้านหลิเป๊ะพัฒนา	รร.บ้านเกาะหลิเป๊ะ	500	อบต.เกาะสาหร่าย	นายประเสริฐ มงเลห์	098-0871247	/	/	4	
101	เมืองสตูล	คลองขุด	หมู่ที่ 6	เทศบาลตำบลคลองขุด	2,000	ทต.คลองขุด	นายกทต.คลองขุด	074-723733	/	/	/	
102	เมืองสตูล	คลองขุด	หมู่ที่ 2	รร.บ้านท่าจีน	1,000	ทต.คลองขุด	นายกทต.คลองขุด	074-723734	/	/	/	
103	ละงู	ละงู	ในเมือง	หอประชุมที่ว่าการอำเภอละงู	500	ที่ว่าการอำเภอละงู	นายธานี หะยีมะสาและ	074-773193	/	/	10	6.8633522 99.5024561
104	ละงู	ละงู	ในเมือง	หอประชุมโรงเรียนละงูพิทยาคม	300	โรงเรียนละงูพิทยาคม	นายอำนาจ ฤทธิภักดี	074-773094	/	/	10	6.8644037 99.7985347
105	ละงู	ละงู	หลอมป็น	วิทยาลัยการอาชีพละงู	300	วิทยาลัยการอาชีพละงู	นายสะท้อน สรรพจัก	074-750906	/	/	10	6.8479189 99.7903425
106	ละงู	ละงู	ในเมือง	อบต.ละงู	800	อบต.ละงู	นายจำรัส ช่องสาย	074-750906	/	/	10	6.865206 99.80446
107	ละงู	น้ำมุด	นางแก้ว	อบต.น้ำมุด	100	อบต.น้ำมุด	นายสนั่น ศิริสม	074-739890	/	/	6	
108	ละงู	น้ำมุด	วังสายทอง	โรงเรียนบ้านวังสายทอง	100	โรงเรียนบ้านวังสายทอง	นายภูวนาท แก้วสุวรรณ	062-0861769	/	/	6	
109	ละงู	น้ำมุด	ลานเสือ	สำนักสงฆ์บ้านลานเสือ	100	ผู้ใหญ่บ้าน	นายประทวน ชูรอด	084-9961114	/	/	4	
110	ละงู	น้ำมุด	ทุ่งใหม่	โรงเรียนบ้านทุ่งใหม่	100	โรงเรียนบ้านทุ่งใหม่	นายอับดุลอาซิส ยาบา	086-9639920	/	/	4	

ที่	อำเภอ	ตำบล	หมู่บ้าน/ชุมชน	ชื่อสถานที่	รองรับ ผู้อพยพ (จำนวนคน)	สถานที่อยู่ใน ความรับผิดชอบ ของ อปท./หน่วยงาน	ชื่อ - สกุล ผู้ประสาน	หมายเลข โทรศัพท์	สิ่งสาธารณูปโภคที่มีอยู่ในปัจจุบัน			ค่าพิกัด GPS
									ไฟฟ้า	ประปา	ห้องสุขา (จำนวนห้อง)	
111	ละงู	น้ำผุด	หัวควน	โรงเรียนบ้านหัวควน	100	โรงเรียนบ้านหัวควน	นายณราวัฒน์ หลงเก็ม	085-0574099	/	/	4	
112	ละงู	น้ำผุด	หนองราโพธิ์	อาคารอเนกประสงค์ประจำหมู่บ้าน	50	กำนันตำบลน้ำผุด	นายไชยา เทพสง	064-1879924	/	/	2	
113	ละงู	กำแพง	ควนไสน	อบต.กำแพง	300	อบต.กำแพง	นางสำลี ลัดนาวงค์	083-1951199	/	/	6	
114	ละงู	กำแพง	ควนไสน	มัสยิดบ้านควนไสน	200	มัสยิดบ้านควนไสน	นายช้อน เหมนะ	086-9660131	/	/	6	47 N 0587130 E 0764584 N
115	ละงู	กำแพง	โกตา	สนามเจนสเตเดียม	200	สนามเจนสเตเดียม	นายเจน สานิง	085-0796555	/	/	6	47 N 0587336 E 0763054 N
116	ละงู	กำแพง	ควน	อาคารธรรมาภิบาล ท.ต. กำแพง	500	ท.ต. กำแพง	นายวิจิต แซ่ลิ้ม	083-5997203	/	/	6	6.8842542,99 787325,194m
117	ละงู	กำแพง	ควน	อาคารสวนสาธารณะ ท.ต. กำแพง	1,000	ท.ต. กำแพง	นายวิจิต แซ่ลิ้ม	083-5997203	/	/	10	6.881515,99 7946574,196m
118	ละงู	กำแพง	ควน	วัดอาทรรังสฤษดิ์ ท.ต. กำแพง	300	ท.ต. กำแพง	พระครูกิตติคุณาทร เจ้าอาวาสวัดอาทรรังสฤษดิ์	083-6537741	/	/	6	6.8838146,99 7873232,194m
119	ละงู	กำแพง	ควน	มัสยิดกลางกำแพง	500	มัสยิดกลางกำแพง	นายอรุณ ดิลาเต๊ะ	095-0173639	/	/	6	6.8847459,99 7857599,196 m
120	ละงู	เขาขาว	ทุ่งเกาะปาย	มัสยิดบ้านทุ่งเกาะปาย	300	มัสยิดบ้านทุ่งเกาะปาย	นายอัน หมาด๊ะ	089-4678374	/	/	4	

**หมายเหตุ :**

1. เส้นทางเข้าถึงศูนย์พักพิงชั่วคราวควรมีความปลอดภัย และหลีกเลี่ยงเส้นทางที่อันตราย อาทิ อุทกภัย การกัดเซาะของดิน เส้นทางที่เปลี่ยวยากต่อการเข้าถึงหรือเสี่ยงต่อภัยคุกคามต่างๆ
2. สถานที่ตั้งศูนย์พักพิงชั่วคราวควรเป็นพื้นที่ปลอดภัยมีสิ่งสาธารณูปโภคที่จำเป็น โครงสร้างอาคารมั่นคงแข็งแรงที่มีเพดานสูงระบายอากาศได้ดีและเหมาะสมกับการแบ่งสัดส่วนพื้นที่ส่วนตัวควรงกว้างกว่า 3.5 ตารางเมตร/คน
3. ควรมอบหมายหน่วยงานรับผิดชอบในแต่ละศูนย์พักพิงชั่วคราวให้ชัดเจน และเตรียมความพร้อมในการหาสิ่งของจำเป็นด้านการดำรงชีพให้กับผู้ประสบภัย
4. จัดส่งข้อมูลให้ทางไปรษณีย์อิเล็กทรอนิกส์ [centraleoc.office@gmail.com](mailto:centraleoc.office@gmail.com) ในรูปแบบ Portable Document File (PDF) และ Microsoft office (Word , Excel)

ข้อมูลสถานที่อพยพสัตว์  
สำนักงานปศุสัตว์จังหวัดสตูล

ลำดับที่	สถานที่อพยพสัตว์						จำนวนสัตว์ที่รองรับได้		พิกัด
	ชื่อสถานที่	หมู่ที่	ตำบล	อำเภอ	จังหวัด	จำนวนพื้นที่ (ไร่)	ชนิดสัตว์	จำนวน (ตัว)	Latitude / Longitude
1	สนามบินคลองขุด	6	คลองขุด	เมือง	สตูล	500	โค/แพะ	400/100	6.668489 / 100.0795324
2	ทุ่งเลี้ยงสัตว์ตำบลเจ๊ะบิลัง	3	เจ๊ะบิลัง	เมือง	สตูล	300	โค/แพะ	300/100	6.7310983 / 99.9414253
3	ทุ่งเลี้ยงสัตว์ตำบลฉลุง	2	ฉลุง	เมือง	สตูล	100	โค/แพะ	200/200	6.732218 / 100.072065
4	สนามหน้าที่ว่าการอำเภอละงู	17	ละงู	ละงู	สตูล	340	โค/แพะ	350/740	6.864135 / 99.80250
5	สนามหลังที่ทำการเทศบาลตำบลกำแพง	3	กำแพง	ละงู	สตูล	260	โค/แพะ	520/560	6.884014 / 99.78749
6	บ้านราไวย์เหนือ	4	ขอนคลาน	ทุ่งหว้า	สตูล	5	โค/แพะ	200/100	7.0036 / 99.6732
7	บ้านทุ่งทะนนาน	3	ทุ่งบุหลัง	ทุ่งหว้า	สตูล	3	โค/แพะ	150/150	7.0442 / 99.6864
8	บ้านท่าศิลา	5	นาทอน	ทุ่งหว้า	สตูล	3	โค/แพะ	100/200	7.0066 / 99.7186
9	บ้านควนตำเสา	8	ทุ่งหว้า	ทุ่งหว้า	สตูล	6	โค/แพะ	120/80	7.0927 / 99.77
10	บ้านป่าแกบ่อหิน	1	ป่าแกบ่อหิน	ทุ่งหว้า	สตูล	4	โค/แพะ	100/100	7.0278 / 99.7984
11	ลานเอนกประสงค์หน้าเขาฝั่ง	6	ควนกาหลง	ควนกาหลง	สตูล	3	โค	140	6.940269 / 100.028330
12	จุดตรวจหน่วยพิทักษ์ป่าบ้านเหนือคลอง	8	ควนกาหลง	ควนกาหลง	สตูล	5	โค	70	6.996473 / 100.011885
13	สวนไร้สาธิต	9	อุไคเจริญ	ควนกาหลง	สตูล	5	โค	120	6.909742 / 99.939695
14	สนามหน้าโรงเรียนอุไคเจริญ	5	อุไคเจริญ	ควนกาหลง	สตูล	2	โค	60	6.920457 / 99.932229
15	สนามหน้าโรงเรียนหัวกาหมิง	3	ทุ่งนุ้ย	ควนกาหลง	สตูล	2	โค	50	6.836856 / 100.12278

ลำดับที่	สถานที่อพยพสัตว์					จำนวนสัตว์ที่รองรับได้		พิกัด	
	ชื่อสถานที่	หมู่ที่	ตำบล	อำเภอ	จังหวัด	จำนวนพื้นที่ (ไร่)	ชนิดสัตว์	จำนวน (ตัว)	Latitude / Longitude
16	สนามหน้าโรงเรียนบ้านโตน	5	ทุ่งนุ้ย	ควนกาหลง	สตูล	2	โค	40	6.855921 / 100.14568
17	ทุ่งเลี้ยงสัตว์ตำบลท่าแพ	10	ท่าแพ	ท่าแพ	สตูล	1200	โค	1120	6.785319 / 99.99907
18	ทุ่งเลี้ยงสัตว์ตำบลแปะ-ระ	2	แปะ-ระ	ท่าแพ	สตูล	500	โค	810	6.875809 / 99.94634
19	ทุ่งเลี้ยงสัตว์ตำบลท่าเรือ	4	ท่าเรือ	ท่าแพ	สตูล	500	โค	450	6.813084 / 99.91813
20	ทุ่งเลี้ยงสัตว์ตำบลสาคร	1	สาคร	ท่าแพ	สตูล	500	โค	400	6.769328 / 99.88818
21	สนามกีฬาประจำหมู่บ้าน	7	ย่านซื่อ	ควนโดน	สตูล	2	โค	50	6.7812 / 100.0674
22	สนามกีฬา อบต.ย่านซื่อ	4	ย่านซื่อ	ควนโดน	สตูล	4	โค	80	6.7568 / 100.06978
23	สนามกีฬา อบต.ควนสตอ	4	ควนสตอ	ควนโดน	สตูล	10	โค	100	6.7653 / 100.10457
24	สนามหน้าที่ว่าการอำเภอควนโดน	1	ควนโดน	ควนโดน	สตูล	4	โค	90	6.7873 / 100.07806
25	โรงเรียนบ้านวังพะเคียน	6	นิคมพัฒนา	มะนัง	สตูล	4	โค/แพะ	150	6.94010 / 99.88692
26	โรงเรียนอนุบาลมะนัง	7	นิคมพัฒนา	มะนัง	สตูล	3	โค/แพะ	120	6.396128 / 99.92053
27	ศาลาเอนกประสงค์บ้านฝั่ง 19	8	นิคมพัฒนา	มะนัง	สตูล	2	โค/แพะ	100	6.98677 / 99.91525
28	สนามหน้าที่ว่าการอำเภอมะนัง	1	ปาล์มพัฒนา	มะนัง	สตูล	5	โค/แพะ	200	6.99949 / 99.92125
29	ทุ่งหญ้าสาธารณะฝั่งปาล์ม 3	2	ปาล์มพัฒนา	มะนัง	สตูล	5	โค/แพะ	200	6.99262 / 99.94015
30	โรงเรียนบ้านป่าพน	6	ปาล์มพัฒนา	มะนัง	สตูล	2	โค/แพะ	100	7.08529 / 99.97280
	<b>รวม 30 แห่ง</b>								

(ที่มา : สำนักงานปศุสัตว์จังหวัดสตูล ณ วันที่ 23 มิถุนายน 2566)

ภาคผนวก ง

พื้นที่ที่มีความเสี่ยงต่อการเกิดอุทกภัยและหลุมยุบ ดินถล่มในปี 2566

พื้นที่ที่มีความเสี่ยงต่อการเกิดอุทกภัยปี 2566

ที่	พื้นที่						***ลักษณะความเสี่ยง (/)					
	ชื่ออำเภอ	ชื่อตำบล	รูปแบบการปกครองหมู่ที่/ ชุมชน	หมู่ที่	ชื่อ อปท.	ชุมชน (ไม่ใช่ชื่อหมู่บ้าน) เฉพาะพื้นที่ปกครองแบบ ชุมชน	น้ำท่วมขัง	น้ำล้นตลิ่ง	น้ำท่วมฉับพลัน/น้ำป่าไหลหลาก	ดิน/โคลนถล่ม	อื่นๆ (ระบุ)	ไม่มีความเสี่ยง
1	ควนกาหลง	ควนกาหลง	หมู่ที่	1	อบต.ควนกาหลง							/
2	ควนกาหลง	ควนกาหลง	หมู่ที่	2	อบต.ควนกาหลง							/
3	ควนกาหลง	ควนกาหลง	หมู่ที่	3	อบต.ควนกาหลง							/
4	ควนกาหลง	ควนกาหลง	หมู่ที่	4	อบต.ควนกาหลง							/
5	ควนกาหลง	ควนกาหลง	หมู่ที่	5	อบต.ควนกาหลง							/
6	ควนกาหลง	ควนกาหลง	หมู่ที่	6	อบต.ควนกาหลง							/
7	ควนกาหลง	ควนกาหลง	หมู่ที่	7	อบต.ควนกาหลง							/
8	ควนกาหลง	ควนกาหลง	หมู่ที่	8	อบต.ควนกาหลง			/				
9	ควนกาหลง	ควนกาหลง	หมู่ที่	9	อบต.ควนกาหลง							/
10	ควนกาหลง	ควนกาหลง	หมู่ที่	10	อบต.ควนกาหลง							/
11	ควนกาหลง	ควนกาหลง	หมู่ที่	11	อบต.ควนกาหลง			/				
12	ควนกาหลง	ทุ่งนุ้ย	หมู่ที่	1	อบต.ทุ่งนุ้ย							/
13	ควนกาหลง	ทุ่งนุ้ย	หมู่ที่	2	อบต.ทุ่งนุ้ย							/

ที่	พื้นที่						***ลักษณะความเสี่ยง (/)					
	ชื่ออำเภอ	ชื่อตำบล	รูปแบบการปกครองหมู่บ้าน/ชุมชน	หมู่ที่	ชื่อ อปท.	ชุมชน (ไม่ใช่ชื่อหมู่บ้าน) เฉพาะพื้นที่ปกครองแบบชุมชน	น้ำท่วมขัง	น้ำล้นตลิ่ง	น้ำท่วมฉับพลัน/น้ำป่าไหลหลาก	ดิน/โคลนถล่ม	อื่นๆ (ระบุ)	ไม่มีความเสี่ยง
14	ควนกาหลง	ทุ่งนุ้ย	หมู่ที่	3	อบต.ทุ่งนุ้ย			/				
15	ควนกาหลง	ทุ่งนุ้ย	หมู่ที่	4	อบต.ทุ่งนุ้ย			/				
16	ควนกาหลง	ทุ่งนุ้ย	หมู่ที่	5	อบต.ทุ่งนุ้ย			/				
17	ควนกาหลง	ทุ่งนุ้ย	หมู่ที่	6	อบต.ทุ่งนุ้ย							/
18	ควนกาหลง	ทุ่งนุ้ย	หมู่ที่	7	อบต.ทุ่งนุ้ย							/
19	ควนกาหลง	ทุ่งนุ้ย	หมู่ที่	8	อบต.ทุ่งนุ้ย							/
20	ควนกาหลง	ทุ่งนุ้ย	หมู่ที่	9	อบต.ทุ่งนุ้ย							/
21	ควนกาหลง	ทุ่งนุ้ย	หมู่ที่	10	อบต.ทุ่งนุ้ย							/
22	ควนกาหลง	ทุ่งนุ้ย	หมู่ที่	11	อบต.ทุ่งนุ้ย							/
23	ควนกาหลง	ทุ่งนุ้ย	หมู่ที่	12	อบต.ทุ่งนุ้ย							/
24	ควนกาหลง	อุไคเจริญ	หมู่ที่	1	อบต.อุไคเจริญ		/					
25	ควนกาหลง	อุไคเจริญ	หมู่ที่	2	อบต.อุไคเจริญ							/
26	ควนกาหลง	อุไคเจริญ	หมู่ที่	3	อบต.อุไคเจริญ							/
27	ควนกาหลง	อุไคเจริญ	หมู่ที่	4	อบต.อุไคเจริญ							/
28	ควนกาหลง	อุไคเจริญ	หมู่ที่	5	อบต.อุไคเจริญ			/				
29	ควนกาหลง	อุไคเจริญ	หมู่ที่	6	อบต.อุไคเจริญ							/
30	ควนกาหลง	อุไคเจริญ	หมู่ที่	7	อบต.อุไคเจริญ							/

ที่	พื้นที่						***ลักษณะความเสี่ยง (/)					
	ชื่ออำเภอ	ชื่อตำบล	รูปแบบการปกครองหมู่ที่/ชุมชน	หมู่ที่	ชื่อ อปท.	ชุมชน (ไม่ใช่ชื่อหมู่บ้าน) เฉพาะพื้นที่ปกครองแบบชุมชน	น้ำท่วมขัง	น้ำล้นตลิ่ง	น้ำท่วมฉับพลัน/น้ำป่าไหลหลาก	ดิน/โคลนถล่ม	อื่นๆ (ระบุ)	ไม่มีความเสี่ยง
31	ควนกาหลง	อูโตเจริญ	หมู่ที่	8	อบต.อูโตเจริญ							/
32	ควนกาหลง	อูโตเจริญ	หมู่ที่	9	อบต.อูโตเจริญ							/
33	ควนโดน	ควนโดน	ชุมชน		ทต.ควนโดน	ชุมชนป็นจอร์		/				
34	ควนโดน	ควนโดน	ชุมชน		ทต.ควนโดน	ชุมชนตลาดควนโดน		/				
35	ควนโดน	ควนโดน	ชุมชน		ทต.ควนโดน	ชุมชนดusunตะวันตก		/				
36	ควนโดน	ควนโดน	ชุมชน		ทต.ควนโดน	ชุมชนควนโดนใน		/				
37	ควนโดน	ควนโดน	ชุมชน		ทต.ควนโดน	ชุมชนดusunตะวันออก		/				
38	ควนโดน	ควนโดน	ชุมชน		ทต.ควนโดน	ชุมชนเบาะเต-ดินทรุด		/				
39	ควนโดน	ควนโดน	ชุมชน		ทต.ควนโดน	ชุมชนควนสตอ		/				
40	ควนโดน	ควนโดน	ชุมชน		ทต.ควนโดน	ชุมชนหลวงนา		/				
41	ควนโดน	ควนโดน	ชุมชน		ทต.ควนโดน	ชุมชนควนดินแดง		/				
42	ควนโดน	ควนโดน	ชุมชน		ทต.ควนโดน	ชุมชนสะพานโยง		/				
43	ควนโดน	ควนสตอ	หมู่ที่	1	อบต.ควนสตอ		/					
44	ควนโดน	ควนสตอ	หมู่ที่	2	อบต.ควนสตอ		/					
45	ควนโดน	ควนสตอ	หมู่ที่	3	อบต.ควนสตอ		/					
46	ควนโดน	ควนสตอ	หมู่ที่	4	อบต.ควนสตอ		/					
47	ควนโดน	ควนสตอ	หมู่ที่	5	อบต.ควนสตอ		/					



ที่	พื้นที่						***ลักษณะความเสี่ยง (✓)					
	ชื่ออำเภอ	ชื่อตำบล	รูปแบบการปกครองหมู่บ้าน/ชุมชน	หมู่ที่	ชื่อ อปท.	ชุมชน (ไม่ใช่ชื่อหมู่บ้าน) เฉพาะพื้นที่ปกครองแบบชุมชน	น้ำท่วมขัง	น้ำล้นตลิ่ง	น้ำท่วมฉับพลัน/น้ำป่าไหลหลาก	ดิน/โคลนถล่ม	อื่นๆ (ระบุ)	ไม่มีความเสี่ยง
48	ควนโดน	ควนสตอ	หมู่ที่	6	อบต.ควนสตอ		/					
49	ควนโดน	ควนสตอ	หมู่ที่	7	อบต.ควนสตอ		/					
50	ควนโดน	ควนสตอ	หมู่ที่	8	อบต.ควนสตอ		/					
51	ควนโดน	ควนสตอ	หมู่ที่	9	อบต.ควนสตอ		/					
52	ควนโดน	ควนสตอ	หมู่ที่	10	อบต.ควนสตอ		/					
53	ควนโดน	ย่านซื่อ	หมู่ที่	1	อบต.ย่านซื่อ		/	/	/	/		
54	ควนโดน	ย่านซื่อ	หมู่ที่	2	อบต.ย่านซื่อ		/	/	/			
55	ควนโดน	ย่านซื่อ	หมู่ที่	3	อบต.ย่านซื่อ		/		/			
56	ควนโดน	ย่านซื่อ	หมู่ที่	4	อบต.ย่านซื่อ		/	/	/			
57	ควนโดน	ย่านซื่อ	หมู่ที่	5	ทต.ควนโดน			/				
58	ควนโดน	ย่านซื่อ	หมู่ที่	6	ทต.ควนโดน			/				
59	ควนโดน	ย่านซื่อ	หมู่ที่	7	อบต.ย่านซื่อ		/	/	/			
60	ควนโดน	วังประจัน	หมู่ที่	1	อบต.วังประจัน					/		
61	ควนโดน	วังประจัน	หมู่ที่	2	อบต.วังประจัน					/		
62	ควนโดน	วังประจัน	หมู่ที่	3	อบต.วังประจัน					/		
63	ควนโดน	วังประจัน	หมู่ที่	4	อบต.วังประจัน				/	/		
64	ท่าแพ	ท่าแพ	หมู่ที่	1	อบต.ท่าแพ							/

ที่	พื้นที่						***ลักษณะความเสี่ยง (✓)					
	ชื่ออำเภอ	ชื่อตำบล	รูปแบบการปกครองหมู่บ้าน/ชุมชน	หมู่ที่	ชื่อ อปท.	ชุมชน (ไม่ใช่ชื่อหมู่บ้าน) เฉพาะพื้นที่ปกครองแบบชุมชน	น้ำท่วมขัง	น้ำล้นตลิ่ง	น้ำท่วมฉับพลัน/น้ำป่าไหลหลาก	ดินโคลนถล่ม	อื่นๆ (ระบุ)	ไม่มีความเสี่ยง
65	ท่าแพ	ท่าแพ	หมู่ที่	2	อบต.ท่าแพ			/				
66	ท่าแพ	ท่าแพ	หมู่ที่	3	อบต.ท่าแพ			/				
67	ท่าแพ	ท่าแพ	หมู่ที่	4	อบต.ท่าแพ			/				
68	ท่าแพ	ท่าแพ	หมู่ที่	5	อบต.ท่าแพ			/				
69	ท่าแพ	ท่าแพ	หมู่ที่	6	อบต.ท่าแพ			/				
70	ท่าแพ	ท่าแพ	หมู่ที่	7	อบต.ท่าแพ							/
71	ท่าแพ	ท่าแพ	หมู่ที่	8	อบต.ท่าแพ			/				
72	ท่าแพ	ท่าแพ	หมู่ที่	9	อบต.ท่าแพ			/				
73	ท่าแพ	ท่าแพ	หมู่ที่	10	อบต.ท่าแพ							/
74	ท่าแพ	ท่าเรือ	หมู่ที่	1	อบต.ท่าเรือ		/					
75	ท่าแพ	ท่าเรือ	หมู่ที่	2	อบต.ท่าเรือ		/					
76	ท่าแพ	ท่าเรือ	หมู่ที่	3	อบต.ท่าเรือ							/
77	ท่าแพ	ท่าเรือ	หมู่ที่	4	อบต.ท่าเรือ							/
78	ท่าแพ	ท่าเรือ	หมู่ที่	5	อบต.ท่าเรือ		/					
79	ท่าแพ	ท่าเรือ	หมู่ที่	6	อบต.ท่าเรือ							/
80	ท่าแพ	แปะ-ระ	หมู่ที่	1	อบต.แปะ-ระ							/
81	ท่าแพ	แปะ-ระ	หมู่ที่	2	อบต.แปะ-ระ							/

ที่	พื้นที่						***ลักษณะความเสี่ยง (/)					
	ชื่ออำเภอ	ชื่อตำบล	รูปแบบการปกครองหมู่บ้าน/ชุมชน	หมู่ที่	ชื่อ อปท.	ชุมชน (ไม่ใช่ชื่อหมู่บ้าน) เฉพาะพื้นที่ปกครองแบบชุมชน	น้ำท่วมขัง	น้ำล้นตลิ่ง	น้ำท่วมฉับพลัน/น้ำป่าไหลหลาก	ดิน/โคลนถล่ม	อื่นๆ (ระบุ)	ไม่มีความเสี่ยง
82	ท่าแพ	แปะระ	หมู่ที่	3	อบต.แปะระ							/
83	ท่าแพ	แปะระ	หมู่ที่	4	อบต.แปะระ							/
84	ท่าแพ	แปะระ	หมู่ที่	5	อบต.แปะระ							/
85	ท่าแพ	แปะระ	หมู่ที่	6	อบต.แปะระ							/
86	ท่าแพ	แปะระ	หมู่ที่	7	อบต.แปะระ							/
87	ท่าแพ	สาคร	หมู่ที่	1	อบต.สาคร							/
88	ท่าแพ	สาคร	หมู่ที่	2	อบต.สาคร							/
89	ท่าแพ	สาคร	หมู่ที่	3	อบต.สาคร							/
90	ท่าแพ	สาคร	หมู่ที่	4	อบต.สาคร							/
91	ท่าแพ	สาคร	หมู่ที่	5	อบต.สาคร							/
92	ท่าแพ	สาคร	หมู่ที่	6	อบต.สาคร							/
93	ท่าแพ	สาคร	หมู่ที่	7	อบต.สาคร							/
94	ท่าแพ	สาคร	หมู่ที่	8	อบต.สาคร							/
95	ทุ่งหว้า	เขอนคลาน	หมู่ที่	1	อบต.เขอนคลาน							/
96	ทุ่งหว้า	เขอนคลาน	หมู่ที่	2	อบต.เขอนคลาน							/
97	ทุ่งหว้า	เขอนคลาน	หมู่ที่	3	อบต.เขอนคลาน							/
98	ทุ่งหว้า	เขอนคลาน	หมู่ที่	4	อบต.เขอนคลาน						น้ำทะเล	

ที่	พื้นที่						***ลักษณะความเสี่ยง (/)					
	ชื่ออำเภอ	ชื่อตำบล	รูปแบบการปกครองหมู่ที่/ชุมชน	หมู่ที่	ชื่อ อปท.	ชุมชน (ไม่ใช่ชื่อหมู่บ้าน) เฉพาะพื้นที่ปกครองแบบชุมชน	น้ำท่วมขัง	น้ำล้นตลิ่ง	น้ำท่วมฉับพลัน/น้ำป่าไหลหลาก	ดิน/โคลนถล่ม	อื่นๆ (ระบุ)	ไม่มีความเสี่ยง
											หนุ่น	
99	ทุ่งหว้า	ทุ่งบุหลัง	หมู่ที่	1	อบต.ทุ่งบุหลัง							/
100	ทุ่งหว้า	ทุ่งบุหลัง	หมู่ที่	2	อบต.ทุ่งบุหลัง							/
101	ทุ่งหว้า	ทุ่งบุหลัง	หมู่ที่	3	อบต.ทุ่งบุหลัง							/
102	ทุ่งหว้า	ทุ่งบุหลัง	หมู่ที่	4	อบต.ทุ่งบุหลัง							/
103	ทุ่งหว้า	ทุ่งบุหลัง	หมู่ที่	5	อบต.ทุ่งบุหลัง							/
104	ทุ่งหว้า	ทุ่งหว้า	หมู่ที่	1	อบต.ทุ่งหว้า							/
105	ทุ่งหว้า	ทุ่งหว้า	หมู่ที่	2	อบต.ทุ่งหว้า							/
106	ทุ่งหว้า	ทุ่งหว้า	หมู่ที่	3	อบต.ทุ่งหว้า							/
107	ทุ่งหว้า	ทุ่งหว้า	หมู่ที่	4	อบต.ทุ่งหว้า							/
108	ทุ่งหว้า	ทุ่งหว้า	หมู่ที่	5	อบต.ทุ่งหว้า							/
109	ทุ่งหว้า	ทุ่งหว้า	หมู่ที่	6	อบต.ทุ่งหว้า							/
110	ทุ่งหว้า	ทุ่งหว้า	หมู่ที่	7	อบต.ทุ่งหว้า							/
111	ทุ่งหว้า	ทุ่งหว้า	หมู่ที่	8	อบต.ทุ่งหว้า							/
112	ทุ่งหว้า	ทุ่งหว้า	หมู่ที่	9	อบต.ทุ่งหว้า			/				
113	ทุ่งหว้า	ทุ่งหว้า	หมู่ที่	10	อบต.ทุ่งหว้า		/	/				
114	ทุ่งหว้า	นาทอน	หมู่ที่	1	อบต.นาทอน			/				
115	ทุ่งหว้า	นาทอน	หมู่ที่	2	อบต.นาทอน							/

ที่	พื้นที่						***ลักษณะความเสี่ยง (✓)					
	ชื่ออำเภอ	ชื่อตำบล	รูปแบบการปกครองหมู่ที่/ชุมชน	หมู่ที่	ชื่อ อปท.	ชุมชน (ไม่ใช่ชื่อหมู่บ้าน) เฉพาะพื้นที่ปกครองแบบชุมชน	น้ำท่วมขัง	น้ำล้นตลิ่ง	น้ำท่วมฉับพลัน/น้ำป่าไหลหลาก	ดิน/โคลนถล่ม	อื่นๆ (ระบุ)	ไม่มีความเสี่ยง
116	ทุ่งหว้า	นาทอน	หมู่ที่	3	อบต.นาทอน							/
117	ทุ่งหว้า	นาทอน	หมู่ที่	4	อบต.นาทอน							/
118	ทุ่งหว้า	นาทอน	หมู่ที่	5	อบต.นาทอน							/
119	ทุ่งหว้า	นาทอน	หมู่ที่	6	อบต.นาทอน							/
120	ทุ่งหว้า	นาทอน	หมู่ที่	7	อบต.นาทอน							/
121	ทุ่งหว้า	นาทอน	หมู่ที่	8	อบต.นาทอน			/				
122	ทุ่งหว้า	นาทอน	หมู่ที่	9	อบต.นาทอน				/			
123	ทุ่งหว้า	ป่าแกบ่อหิน	หมู่ที่	1	อบต.ป่าแกบ่อหิน							/
124	ทุ่งหว้า	ป่าแกบ่อหิน	หมู่ที่	2	อบต.ป่าแกบ่อหิน							/
125	ทุ่งหว้า	ป่าแกบ่อหิน	หมู่ที่	3	อบต.ป่าแกบ่อหิน							/
126	ทุ่งหว้า	ป่าแกบ่อหิน	หมู่ที่	4	อบต.ป่าแกบ่อหิน							/
127	ทุ่งหว้า	ป่าแกบ่อหิน	หมู่ที่	5	อบต.ป่าแกบ่อหิน		/					
128	ทุ่งหว้า	ป่าแกบ่อหิน	หมู่ที่	6	อบต.ป่าแกบ่อหิน		/					
129	ทุ่งหว้า	ป่าแกบ่อหิน	หมู่ที่	7	อบต.ป่าแกบ่อหิน		/					
130	มะนัง	นิคมพัฒนา	หมู่ที่	1	อบต.นิคมพัฒนา			/	/			
131	มะนัง	นิคมพัฒนา	หมู่ที่	2	อบต.นิคมพัฒนา			/	/			
132	มะนัง	นิคมพัฒนา	หมู่ที่	3	อบต.นิคมพัฒนา		/	/				

ที่	พื้นที่						***ลักษณะความเสี่ยง (✓)					
	ชื่ออำเภอ	ชื่อตำบล	รูปแบบการปกครองหมู่บ้าน/ชุมชน	หมู่ที่	ชื่อ อปท.	ชุมชน (ไม่ใช่ชื่อหมู่บ้าน) เฉพาะพื้นที่ปกครองแบบชุมชน	น้ำท่วมขัง	น้ำล้นตลิ่ง	น้ำท่วมฉับพลัน/น้ำป่าไหลหลาก	ดิน/โคลนถล่ม	อื่นๆ (ระบุ)	ไม่มีความเสี่ยง
133	มะนัง	นิคมพัฒนา	หมู่ที่	4	อบต.นิคมพัฒนา		/	/	/			
134	มะนัง	นิคมพัฒนา	หมู่ที่	5	อบต.นิคมพัฒนา		/	/	/			
135	มะนัง	นิคมพัฒนา	หมู่ที่	6	อบต.นิคมพัฒนา		/	/	/			
136	มะนัง	นิคมพัฒนา	หมู่ที่	7	อบต.นิคมพัฒนา		/	/	/			
137	มะนัง	นิคมพัฒนา	หมู่ที่	8	อบต.นิคมพัฒนา		/	/	/			
138	มะนัง	นิคมพัฒนา	หมู่ที่	9	อบต.นิคมพัฒนา				/	/		
139	มะนัง	ปาล์มพัฒนา	หมู่ที่	1	อบต.ปาล์มพัฒนา				/			
140	มะนัง	ปาล์มพัฒนา	หมู่ที่	2	อบต.ปาล์มพัฒนา		/		/	/		
141	มะนัง	ปาล์มพัฒนา	หมู่ที่	3	อบต.ปาล์มพัฒนา				/	/		
142	มะนัง	ปาล์มพัฒนา	หมู่ที่	4	อบต.ปาล์มพัฒนา		/		/			
143	มะนัง	ปาล์มพัฒนา	หมู่ที่	5	อบต.ปาล์มพัฒนา				/	/		
144	มะนัง	ปาล์มพัฒนา	หมู่ที่	6	อบต.ปาล์มพัฒนา				/	/		
145	มะนัง	ปาล์มพัฒนา	หมู่ที่	7	อบต.ปาล์มพัฒนา				/	/		
146	มะนัง	ปาล์มพัฒนา	หมู่ที่	8	อบต.ปาล์มพัฒนา				/	/		
147	มะนัง	ปาล์มพัฒนา	หมู่ที่	9	อบต.ปาล์มพัฒนา				/	/		
148	มะนัง	ปาล์มพัฒนา	หมู่ที่	10	อบต.ปาล์มพัฒนา				/			
149	เมืองสตูล	เกตรี	หมู่ที่	1	อบต.เกตรี							/

ที่	พื้นที่						***ลักษณะความเสี่ยง (/)					
	ชื่ออำเภอ	ชื่อตำบล	รูปแบบการปกครองหมู่บ้าน/ชุมชน	หมู่ที่	ชื่อ อปท.	ชุมชน (ไม่ใช่ชื่อหมู่บ้าน) เฉพาะพื้นที่ปกครองแบบชุมชน	น้ำท่วมขัง	น้ำล้นตลิ่ง	น้ำท่วมฉับพลัน/น้ำป่าไหลหลาก	ดินโคลนถล่ม	อื่นๆ (ระบุ)	ไม่มีความเสี่ยง
150	เมืองสตูล	เกตรี	หมู่ที่	2	อบต.เกตรี							/
151	เมืองสตูล	เกตรี	หมู่ที่	3	อบต.เกตรี							/
152	เมืองสตูล	เกตรี	หมู่ที่	4	อบต.เกตรี							/
153	เมืองสตูล	เกตรี	หมู่ที่	5	อบต.เกตรี							/
154	เมืองสตูล	เกตรี	หมู่ที่	6	อบต.เกตรี							/
155	เมืองสตูล	เกตรี	หมู่ที่	7	อบต.เกตรี							/
156	เมืองสตูล	เกาะสาหร่าย	หมู่ที่	1	อบต.เกาะสาหร่าย							/
157	เมืองสตูล	เกาะสาหร่าย	หมู่ที่	2	อบต.เกาะสาหร่าย							/
158	เมืองสตูล	เกาะสาหร่าย	หมู่ที่	3	อบต.เกาะสาหร่าย							/
159	เมืองสตูล	เกาะสาหร่าย	หมู่ที่	4	อบต.เกาะสาหร่าย							/
160	เมืองสตูล	เกาะสาหร่าย	หมู่ที่	5	อบต.เกาะสาหร่าย							/
161	เมืองสตูล	เกาะสาหร่าย	หมู่ที่	6	อบต.เกาะสาหร่าย							/
162	เมืองสตูล	เกาะสาหร่าย	หมู่ที่	7	อบต.เกาะสาหร่าย		/					
163	เมืองสตูล	เกาะสาหร่าย	หมู่ที่	8	อบต.เกาะสาหร่าย		/					
164	เมืองสตูล	คลองขุด	หมู่ที่	1	ทต.คลองขุด			/				
165	เมืองสตูล	คลองขุด	หมู่ที่	2	ทต.คลองขุด							/
166	เมืองสตูล	คลองขุด	หมู่ที่	3	ทต.คลองขุด				/			

ที่	พื้นที่						***ลักษณะความเสี่ยง (/)					
	ชื่ออำเภอ	ชื่อตำบล	รูปแบบการปกครองหมู่บ้าน/ชุมชน	หมู่ที่	ชื่อ อปท.	ชุมชน (ไม่ใช่ชื่อหมู่บ้าน) เฉพาะพื้นที่ปกครองแบบชุมชน	น้ำท่วมขัง	น้ำล้นตลิ่ง	น้ำท่วมฉับพลัน/น้ำป่าไหลหลาก	ดิน/โคลนถล่ม	อื่นๆ (ระบุ)	ไม่มีความเสี่ยง
167	เมืองสตูล	คลองขุด	หมู่ที่	4	ทต.คลองขุด		/					
168	เมืองสตูล	คลองขุด	หมู่ที่	5	ทต.คลองขุด							/
169	เมืองสตูล	คลองขุด	หมู่ที่	6	ทต.คลองขุด				/			
170	เมืองสตูล	คลองขุด	หมู่ที่	7	ทต.คลองขุด				/			
171	เมืองสตูล	ควนขัน	หมู่ที่	1	อบต.ควนขัน			/				
172	เมืองสตูล	ควนขัน	หมู่ที่	2	อบต.ควนขัน			/				
173	เมืองสตูล	ควนขัน	หมู่ที่	3	อบต.ควนขัน			/				
174	เมืองสตูล	ควนขัน	หมู่ที่	4	อบต.ควนขัน			/				
175	เมืองสตูล	ควนขัน	หมู่ที่	5	อบต.ควนขัน			/				
176	เมืองสตูล	ควนขัน	หมู่ที่	6	อบต.ควนขัน			/				
177	เมืองสตูล	ควนโพธิ์	หมู่ที่	1	อบต.ควนโพธิ์				/			
178	เมืองสตูล	ควนโพธิ์	หมู่ที่	2	อบต.ควนโพธิ์				/			
179	เมืองสตูล	ควนโพธิ์	หมู่ที่	3	อบต.ควนโพธิ์		/					
180	เมืองสตูล	ควนโพธิ์	หมู่ที่	4	อบต.ควนโพธิ์				/			
181	เมืองสตูล	ควนโพธิ์	หมู่ที่	5	อบต.ควนโพธิ์				/			
182	เมืองสตูล	ควนโพธิ์	หมู่ที่	6	อบต.ควนโพธิ์				/			
183	เมืองสตูล	ควนโพธิ์	หมู่ที่	7	อบต.ควนโพธิ์		/					
184	เมืองสตูล	เจ๊ะบิลัง	หมู่ที่	1	อบต.เจ๊ะบิลัง							/



ที่	พื้นที่						***ลักษณะความเสี่ยง (/)					
	ชื่ออำเภอ	ชื่อตำบล	รูปแบบการปกครองหมู่ที่/ ชุมชน	หมู่ที่	ชื่อ อปท.	ชุมชน (ไม่ใช่ชื่อหมู่บ้าน) เฉพาะพื้นที่ปกครองแบบ ชุมชน	น้ำท่วมขัง	น้ำล้นตลิ่ง	น้ำท่วมฉับพลัน/ น้ำป่าไหลหลาก	ดิน/โคลนถล่ม	อื่นๆ (ระบุ)	ไม่มีความเสี่ยง
185	เมืองสตูล	เจ๊ะบิลัง	หมู่ที่	2	ทต.เจ๊ะบิลัง							/
186	เมืองสตูล	เจ๊ะบิลัง	หมู่ที่	3	อบต.เจ๊ะบิลัง							/
187	เมืองสตูล	เจ๊ะบิลัง	หมู่ที่	4	อบต.เจ๊ะบิลัง							/
188	เมืองสตูล	เจ๊ะบิลัง	หมู่ที่	5	อบต.เจ๊ะบิลัง							/
189	เมืองสตูล	เจ๊ะบิลัง	หมู่ที่	6	อบต.เจ๊ะบิลัง							/
190	เมืองสตูล	ฉลุง	หมู่ที่	1	ทต.ฉลุง		/					
191	เมืองสตูล	ฉลุง	หมู่ที่	2	ทต.ฉลุง		/					
192	เมืองสตูล	ฉลุง	หมู่ที่	3	อบต.ฉลุง		/					
193	เมืองสตูล	ฉลุง	หมู่ที่	4	อบต.ฉลุง		/					
194	เมืองสตูล	ฉลุง	หมู่ที่	5	ทต.ฉลุง		/					
195	เมืองสตูล	ฉลุง	หมู่ที่	6	อบต.ฉลุง		/					
196	เมืองสตูล	ฉลุง	หมู่ที่	7	อบต.ฉลุง		/					
197	เมืองสตูล	ฉลุง	หมู่ที่	8	อบต.ฉลุง		/					
198	เมืองสตูล	ฉลุง	หมู่ที่	9	อบต.ฉลุง		/					
199	เมืองสตูล	ฉลุง	หมู่ที่	10	อบต.ฉลุง		/					
200	เมืองสตูล	ฉลุง	หมู่ที่	11	อบต.ฉลุง		/					
201	เมืองสตูล	ฉลุง	หมู่ที่	12	อบต.ฉลุง		/					

ที่	พื้นที่						***ลักษณะความเสี่ยง (/)					
	ชื่ออำเภอ	ชื่อตำบล	รูปแบบการปกครองหมู่ที่/ชุมชน	หมู่ที่	ชื่อ อปท.	ชุมชน (ไม่ใช่ชื่อหมู่บ้าน) เฉพาะพื้นที่ปกครองแบบชุมชน	น้ำท่วมขัง	น้ำล้นตลิ่ง	น้ำท่วมฉับพลัน/น้ำป่าไหลหลาก	ดิน/โคลนถล่ม	อื่นๆ (ระบุ)	ไม่มีความเสี่ยง
202	เมืองสตูล	ฉลุง	หมู่ที่	13	ทต.ฉลุง			/				
203	เมืองสตูล	ฉลุง	หมู่ที่	14	อบต.ฉลุง			/				
204	เมืองสตูล	ตันหยงโป	หมู่ที่	1	อบต.ตันหยงโป						น้ำทะเลหนุน	
205	เมืองสตูล	ตันหยงโป	หมู่ที่	2	อบต.ตันหยงโป						น้ำทะเลหนุน	
206	เมืองสตูล	ตันหยงโป	หมู่ที่	3	อบต.ตันหยงโป						น้ำทะเลหนุน	
207	เมืองสตูล	ตำมะลัง	หมู่ที่	1	อบต.ตำมะลัง							/
208	เมืองสตูล	ตำมะลัง	หมู่ที่	2	อบต.ตำมะลัง							/
209	เมืองสตูล	ตำมะลัง	หมู่ที่	3	อบต.ตำมะลัง							/
210	เมืองสตูล	บ้านควน	หมู่ที่	1	อบต.บ้านควน		/	/				
211	เมืองสตูล	บ้านควน	หมู่ที่	2	อบต.บ้านควน							/
212	เมืองสตูล	บ้านควน	หมู่ที่	3	อบต.บ้านควน							/
213	เมืองสตูล	บ้านควน	หมู่ที่	4	อบต.บ้านควน			/				
214	เมืองสตูล	บ้านควน	หมู่ที่	5	อบต.บ้านควน		/	/				
215	เมืองสตูล	บ้านควน	หมู่ที่	6	อบต.บ้านควน							/
216	เมืองสตูล	บ้านควน	หมู่ที่	7	อบต.บ้านควน							/
217	เมืองสตูล	ปยู	หมู่ที่	1	อบต.ปยู							/

ที่	พื้นที่						***ลักษณะความเสี่ยง (/)					
	ชื่ออำเภอ	ชื่อตำบล	รูปแบบการปกครองหมู่ที่/ชุมชน	หมู่ที่	ชื่อ อปท.	ชุมชน (ไม่ใช่ชื่อหมู่บ้าน) เฉพาะพื้นที่ปกครองแบบชุมชน	น้ำท่วมเชิง	น้ำล้นตลิ่ง	น้ำท่วมฉับพลัน/น้ำป่าไหลหลาก	ดิน/โคลนถล่ม	อื่นๆ (ระบุ)	ไม่มีความเสี่ยง
218	เมืองสตูล	ปูยู	หมู่ที่	2	อบต.ปูยู						/	
219	เมืองสตูล	ปูยู	หมู่ที่	3	อบต.ปูยู						/	
220	เมืองสตูล	พิมาน	ชุมชน		ทม.เมืองสตูล	ชุมชนเทศบาล	/					
221	เมืองสตูล	พิมาน	ชุมชน		ทม.เมืองสตูล	ชุมชนชนาธิป					/	
222	เมืองสตูล	พิมาน	ชุมชน		ทม.เมืองสตูล	ชุมชนโรงพระสามัคคี					/	
223	เมืองสตูล	พิมาน	ชุมชน		ทม.เมืองสตูล	ชุมชนเมืองพิมาน	/					
224	เมืองสตูล	พิมาน	ชุมชน		ทม.เมืองสตูล	ชุมชนจังหว					/	
225	เมืองสตูล	พิมาน	ชุมชน		ทม.เมืองสตูล	ชุมชนท่านายเนา					/	
226	เมืองสตูล	พิมาน	ชุมชน		ทม.เมืองสตูล	ชุมชนท่าไม้ไผ่					/	
227	เมืองสตูล	พิมาน	ชุมชน		ทม.เมืองสตูล	ชุมชนสี่แยกคอกเปิด					/	
228	เมืองสตูล	พิมาน	ชุมชน		ทม.เมืองสตูล	ชุมชนคลองเส้นเต็น					/	
229	เมืองสตูล	พิมาน	ชุมชน		ทม.เมืองสตูล	ชุมชนสันตยาราม					/	
230	เมืองสตูล	พิมาน	ชุมชน		ทม.เมืองสตูล	ชุมชนป่านสุราษฎร์	/					
231	เมืองสตูล	พิมาน	ชุมชน		ทม.เมืองสตูล	ชุมชนหลังโรงพัก	/					
232	เมืองสตูล	พิมาน	ชุมชน		ทม.เมืองสตูล	ชุมชนทุ่งเฉลิมตะวันออก	/					
233	เมืองสตูล	พิมาน	ชุมชน		ทม.เมืองสตูล	ชุมชนซอยปลาเค็ม					/	
234	เมืองสตูล	พิมาน	ชุมชน		ทม.เมืองสตูล	ชุมชนซอยม้าขาว	/					

ที่	พื้นที่						***ลักษณะความเสี่ยง (/)					
	ชื่ออำเภอ	ชื่อตำบล	รูปแบบการปกครองหมู่ที่/ชุมชน	หมู่ที่	ชื่อ อปท.	ชุมชน (ไม่ใช่ชื่อหมู่บ้าน) เฉพาะพื้นที่ปกครองแบบชุมชน	น้ำท่วมขัง	น้ำล้นตลิ่ง	น้ำท่วมฉับพลัน/น้ำป่าไหลหลาก	ดิน/โคลนถล่ม	อื่นๆ (ระบุ)	ไม่มีความเสี่ยง
235	เมืองสตูล	พิมาน	ชุมชน		ทม.เมืองสตูล	ชุมชนห้องสมุด						/
236	เมืองสตูล	พิมาน	ชุมชน		ทม.เมืองสตูล	ชุมชนบ้านหัวทาง						/
237	เมืองสตูล	พิมาน	ชุมชน		ทม.เมืองสตูล	ชุมชนบ้านโคกพยอม						/
238	เมืองสตูล	พิมาน	ชุมชน		ทม.เมืองสตูล	ชุมชนบ้านศาลากันตง						/
239	เมืองสตูล	พิมาน	ชุมชน		ทม.เมืองสตูล	ชุมชนทุ่งเฉลิมสุข						/
240	ละงู	กำแพง	ชุมชน		ทต.กำแพง	ชุมชนสัมพันธ์						/
241	ละงู	กำแพง	ชุมชน		ทต.กำแพง	ชุมชนนาโต๊ะพ่อ						/
242	ละงู	กำแพง	ชุมชน		ทต.กำแพง	ชุมชนประชาบำรุง						/
243	ละงู	กำแพง	ชุมชน		ทต.กำแพง	ชุมชนบ้านออก						/
244	ละงู	กำแพง	ชุมชน		ทต.กำแพง	ชุมชนเทศบาล6						/
245	ละงู	กำแพง	ชุมชน		ทต.กำแพง	ชุมชนชนมเงิน						/
246	ละงู	กำแพง	ชุมชน		ทต.กำแพง	ชุมชนเทศบาล1						/
247	ละงู	กำแพง	ชุมชน		ทต.กำแพง	ชุมชนตลาดสด						/
248	ละงู	กำแพง	หมู่ที่	1	อบต.กำแพง			/				
249	ละงู	กำแพง	หมู่ที่	2	อบต.กำแพง			/				
250	ละงู	กำแพง	หมู่ที่	3	อบต.กำแพง			/				
251	ละงู	กำแพง	หมู่ที่	4	อบต.กำแพง			/				

ที่	พื้นที่						***ลักษณะความเสี่ยง (✓)					
	ชื่ออำเภอ	ชื่อตำบล	รูปแบบการปกครองหมู่บ้าน/ชุมชน	หมู่ที่	ชื่อ อปท.	ชุมชน (ไม่ใช่ชื่อหมู่บ้าน) เฉพาะพื้นที่ปกครองแบบชุมชน	น้ำท่วมขัง	น้ำล้นตลิ่ง	น้ำท่วมฉับพลัน/น้ำป่าไหลหลาก	ดินโคลนถล่ม	อื่นๆ (ระบุ)	ไม่มีความเสี่ยง
252	ละงู	กำแพง	หมู่ที่	5	อบต.กำแพง			/				
253	ละงู	กำแพง	หมู่ที่	6	อบต.กำแพง			/				
254	ละงู	กำแพง	หมู่ที่	7	อบต.กำแพง			/				
255	ละงู	กำแพง	หมู่ที่	8	อบต.กำแพง			/				
256	ละงู	กำแพง	หมู่ที่	9	อบต.กำแพง			/				
257	ละงู	กำแพง	หมู่ที่	10	อบต.กำแพง			/				
258	ละงู	กำแพง	หมู่ที่	11	อบต.กำแพง				/			
259	ละงู	กำแพง	หมู่ที่	12	อบต.กำแพง			/				
260	ละงู	เขาขาว	หมู่ที่	1	อบต.เขาขาว			/				
261	ละงู	เขาขาว	หมู่ที่	2	อบต.เขาขาว			/				
262	ละงู	เขาขาว	หมู่ที่	3	อบต.เขาขาว			/				
263	ละงู	เขาขาว	หมู่ที่	4	อบต.เขาขาว			/				
264	ละงู	เขาขาว	หมู่ที่	5	อบต.เขาขาว			/				
265	ละงู	เขาขาว	หมู่ที่	6	อบต.เขาขาว			/				
266	ละงู	เขาขาว	หมู่ที่	7	อบต.เขาขาว			/				
267	ละงู	น้ำมุด	หมู่ที่	1	อบต.น้ำมุด				/			
268	ละงู	น้ำมุด	หมู่ที่	2	อบต.น้ำมุด				/			

ที่	พื้นที่						***ลักษณะความเสี่ยง (✓)					
	ชื่ออำเภอ	ชื่อตำบล	รูปแบบการปกครองหมู่บ้าน/ชุมชน	หมู่ที่	ชื่อ อปท.	ชุมชน (ไม่ใช่ชื่อหมู่บ้าน) เฉพาะพื้นที่ปกครองแบบชุมชน	น้ำท่วมขัง	น้ำล้นตลิ่ง	น้ำท่วมฉับพลัน/น้ำป่าไหลหลาก	ดิน/โคลนถล่ม	อื่นๆ (ระบุ)	ไม่มีความเสี่ยง
269	ละงู	น้ำมุด	หมู่ที่	3	อบต.น้ำมุด			/				
270	ละงู	น้ำมุด	หมู่ที่	4	อบต.น้ำมุด			/				
271	ละงู	น้ำมุด	หมู่ที่	5	อบต.น้ำมุด			/				
272	ละงู	น้ำมุด	หมู่ที่	6	อบต.น้ำมุด			/				
273	ละงู	น้ำมุด	หมู่ที่	7	อบต.น้ำมุด			/				
274	ละงู	น้ำมุด	หมู่ที่	8	อบต.น้ำมุด			/				
275	ละงู	น้ำมุด	หมู่ที่	9	อบต.น้ำมุด			/				
276	ละงู	น้ำมุด	หมู่ที่	10	อบต.น้ำมุด			/				
277	ละงู	น้ำมุด	หมู่ที่	11	อบต.น้ำมุด			/				
278	ละงู	ปากน้ำ	หมู่ที่	1	อบต.ปากน้ำ						/	
279	ละงู	ปากน้ำ	หมู่ที่	2	อบต.ปากน้ำ						/	
280	ละงู	ปากน้ำ	หมู่ที่	3	อบต.ปากน้ำ						/	
281	ละงู	ปากน้ำ	หมู่ที่	4	อบต.ปากน้ำ						/	
282	ละงู	ปากน้ำ	หมู่ที่	5	อบต.ปากน้ำ						/	
283	ละงู	ปากน้ำ	หมู่ที่	6	อบต.ปากน้ำ						/	
284	ละงู	ปากน้ำ	หมู่ที่	7	อบต.ปากน้ำ						/	
285	ละงู	ละงู	หมู่ที่	1	อบต.ละงู		/					
286	ละงู	ละงู	หมู่ที่	2	อบต.ละงู		/					

ที่	พื้นที่						***ลักษณะความเสี่ยง (/)					
	ชื่ออำเภอ	ชื่อตำบล	รูปแบบการปกครองหมู่บ้าน/ชุมชน	หมู่ที่	ชื่อ อปท.	ชุมชน (ไม่ใช่ชื่อหมู่บ้าน) เฉพาะพื้นที่ปกครองแบบชุมชน	น้ำท่วมขัง	น้ำล้นตลิ่ง	น้ำท่วมฉับพลัน/น้ำป่าไหลหลาก	ดิน/โคลนถล่ม	อื่นๆ (ระบุ)	ไม่มีความเสี่ยง
287	ละงู	ละงู	หมู่ที่	3	อบต.ละงู			/				
288	ละงู	ละงู	หมู่ที่	4	อบต.ละงู			/				
289	ละงู	ละงู	หมู่ที่	5	อบต.ละงู			/				
290	ละงู	ละงู	หมู่ที่	6	อบต.ละงู			/				
291	ละงู	ละงู	หมู่ที่	7	อบต.ละงู		/					
292	ละงู	ละงู	หมู่ที่	8	อบต.ละงู			/				
293	ละงู	ละงู	หมู่ที่	9	อบต.ละงู			/				
294	ละงู	ละงู	หมู่ที่	10	อบต.ละงู			/				
295	ละงู	ละงู	หมู่ที่	11	อบต.ละงู			/				
296	ละงู	ละงู	หมู่ที่	12	อบต.ละงู			/				
297	ละงู	ละงู	หมู่ที่	13	อบต.ละงู			/				
298	ละงู	ละงู	หมู่ที่	14	อบต.ละงู			/				
299	ละงู	ละงู	หมู่ที่	15	อบต.ละงู			/				
300	ละงู	ละงู	หมู่ที่	16	อบต.ละงู			/				
301	ละงู	ละงู	หมู่ที่	17	อบต.ละงู			/				
302	ละงู	ละงู	หมู่ที่	18	อบต.ละงู		/					
303	ละงู	แหลมสน	หมู่ที่	1	อบต.แหลมสน							/

ที่	พื้นที่						***ลักษณะความเสี่ยง (✓)					
	ชื่ออำเภอ	ชื่อตำบล	รูปแบบการปกครองหมู่บ้าน/ชุมชน	หมู่ที่	ชื่อ อปท.	ชุมชน (ไม่ใช่ชื่อหมู่บ้าน) เฉพาะพื้นที่ปกครองแบบชุมชน	น้ำท่วมขัง	น้ำล้นตลิ่ง	น้ำท่วมฉับพลัน/น้ำป่าไหลหลาก	ดิน/โคลนถล่ม	อื่นๆ (ระบุ)	ไม่มีความเสี่ยง
304	ละงู	แหลมสน	หมู่ที่	2	อบต.แหลมสน							/
305	ละงู	แหลมสน	หมู่ที่	3	อบต.แหลมสน							/
306	ละงู	แหลมสน	หมู่ที่	4	อบต.แหลมสน							/
307	ละงู	แหลมสน	หมู่ที่	5	อบต.แหลมสน							/
308	ละงู	แหลมสน	หมู่ที่	6	อบต.แหลมสน							/



พื้นที่เสี่ยงหลุมยุบและดินถล่ม ปี 2566

พื้นที่เสี่ยงหลุมยุบ ปี 2566 จำนวน 5 อำเภอ

อำเภอเมืองสตูล จำนวน 10 ตำบล ดังนี้

ลำดับที่	ท้องที่เสี่ยงภัย			หมายเหตุ
	ตำบล	อำเภอ	จังหวัด	
1	ควนโพธิ์	เมืองสตูล	สตูล	
2	เจ๊ะบิลัง	เมืองสตูล	สตูล	
3	ฉลุง	เมืองสตูล	สตูล	
4	เกาะสาหร่าย	เมืองสตูล	สตูล	
5	เกตรี	เมืองสตูล	สตูล	
6	บ้านควน	เมืองสตูล	สตูล	
7	คลองขุด	เมืองสตูล	สตูล	
8	ควนขัน	เมืองสตูล	สตูล	
9	พิมาน	เมืองสตูล	สตูล	
10	ปูยู	เมืองสตูล	สตูล	

อำเภอควนโดน จำนวน 6 ตำบล ดังนี้

ลำดับที่	ท้องที่เสี่ยงภัย			หมายเหตุ
	ตำบล	อำเภอ	จังหวัด	
1	ควนโดน	ควนโดน	สตูล	
2	วังประจัน	ควนโดน	สตูล	
3	ควนสตอ	ควนโดน	สตูล	
4	ย่านซื่อ	ควนโดน	สตูล	
5	ควนกาหลง	ควนโดน	สตูล	
6	ทุ่งนุ้ย	ควนโดน	สตูล	

อำเภอทุ่งหว้า จำนวน 3 ตำบล ดังนี้

ลำดับที่	ท้องที่เสี่ยงภัย			หมายเหตุ
	ตำบล	อำเภอ	จังหวัด	
1	ทุ่งหว้า	ทุ่งหว้า	สตูล	
2	นาทอน	ทุ่งหว้า	สตูล	
3	ป่าแก่บ่อหิน	ทุ่งหว้า	สตูล	

อำเภอมะนัง จำนวน 2 ตำบล ดังนี้

ลำดับที่	ท้องที่เสี่ยงภัย			หมายเหตุ
	ตำบล	อำเภอ	จังหวัด	
1	ปาล์มพัฒนา	มะนัง	สตูล	
2	นิคมพัฒนา	มะนัง	สตูล	

อำเภอละงู จำนวน 6 ตำบล ดังนี้

ลำดับที่	ท้องที่เสี่ยงภัย			หมายเหตุ
	ตำบล	อำเภอ	จังหวัด	
1	น้ำผุด	ละงู	สตูล	
2	กำแพง	ละงู	สตูล	
3	เขาขาว	ละงู	สตูล	
4	ละงู	ละงู	สตูล	
5	ปากน้ำ	ละงู	สตูล	
6	แหลมสน	ละงู	สตูล	

พื้นที่เสี่ยงดินถล่ม ปี 2566 จำนวน 5 อำเภอ

อำเภอควนกาหลง จำนวน 3 ตำบล 32 หมู่บ้าน ดังนี้

ลำดับที่	ท้องที่เสี่ยงภัย					หมายเหตุ
	หมู่ที่	บ้าน	ตำบล	อำเภอ	จังหวัด	
1	1	ห้วยน้ำดำ	ควนกาหลง	ควนกาหลง	สตูล	
2	2	ซอย 10	ควนกาหลง	ควนกาหลง	สตูล	
3	3	ซอย 3	ควนกาหลง	ควนกาหลง	สตูล	
4	4	ซอย 4	ควนกาหลง	ควนกาหลง	สตูล	
5	5	พรุ	ควนกาหลง	ควนกาหลง	สตูล	
6	6	เขาไคร	ควนกาหลง	ควนกาหลง	สตูล	
7	7	ซอย 8	ควนกาหลง	ควนกาหลง	สตูล	
8	8	เหนือคลอง	ควนกาหลง	ควนกาหลง	สตูล	
9	9	วังผาสამัคคี	ควนกาหลง	ควนกาหลง	สตูล	
10	10	ห้วยน้ำดำใน	ควนกาหลง	ควนกาหลง	สตูล	
11	11	ปาล์มไทย	ควนกาหลง	ควนกาหลง	สตูล	
12	1	ทุ่งตำเสา	ทุ่งนุ้ย	ควนกาหลง	สตูล	
13	2	ทุ่งนุ้ย	ทุ่งนุ้ย	ควนกาหลง	สตูล	
14	3	ห้วยกาหมิง	ทุ่งนุ้ย	ควนกาหลง	สตูล	
15	4	น้ำร้อน	ทุ่งนุ้ย	ควนกาหลง	สตูล	
16	5	โตนปาหนัน	ทุ่งนุ้ย	ควนกาหลง	สตูล	
17	6	น้ำหรา	ทุ่งนุ้ย	ควนกาหลง	สตูล	
18	7	เกาะใหญ่	ทุ่งนุ้ย	ควนกาหลง	สตูล	
19	8	ค่ายรวมมิตร	ทุ่งนุ้ย	ควนกาหลง	สตูล	
20	9	ทุ่งพัก	ทุ่งนุ้ย	ควนกาหลง	สตูล	
21	10	ควนเรือ	ทุ่งนุ้ย	ควนกาหลง	สตูล	
22	11	สวน	ทุ่งนุ้ย	ควนกาหลง	สตูล	
23	12	โคกโดน	ทุ่งนุ้ย	ควนกาหลง	สตูล	
24	1	ฝั่ง 1	อุไคเจริญ	ควนกาหลง	สตูล	
25	2	ฝั่ง 34	อุไคเจริญ	ควนกาหลง	สตูล	
26	3	ฝั่ง 35	อุไคเจริญ	ควนกาหลง	สตูล	
27	4	ฝั่ง 3	อุไคเจริญ	ควนกาหลง	สตูล	
28	5	อุไคใต้	อุไคเจริญ	ควนกาหลง	สตูล	
29	6	อุไคเจริญ (ไร่สาธิต)	อุไคเจริญ	ควนกาหลง	สตูล	

ลำดับที่	ท้องที่เสี่ยงภัย					หมายเหตุ
	หมู่ที่	บ้าน	ตำบล	อำเภอ	จังหวัด	
30	7	ฝั่ง 120	อุโตเจริญ	ควนกาหลง	สตูล	
31	8	ฝั่ง 42	อุโตเจริญ	ควนกาหลง	สตูล	
32	9	ฝั่ง 4	อุโตเจริญ	ควนกาหลง	สตูล	

อำเภอควนโดน จำนวน 2 ตำบล 14 หมู่บ้าน ดังนี้

ลำดับที่	ท้องที่เสี่ยงภัย					หมายเหตุ
	หมู่ที่	บ้าน	ตำบล	อำเภอ	จังหวัด	
1	1	ควนโดน	ควนโดน	ควนโดน	สตูล	
2	2	สะพานเคียน	ควนโดน	ควนโดน	สตูล	
3	3	ถ้ำทะลุ	ควนโดน	ควนโดน	สตูล	
4	4	ควนโต๊ะเหลง	ควนโดน	ควนโดน	สตูล	
5	5	คูสน	ควนโดน	ควนโดน	สตูล	
6	6	หัวสะพานเหล็ก	ควนโดน	ควนโดน	สตูล	
7	7	บูเก้ตยามู	ควนโดน	ควนโดน	สตูล	
8	8	ปลักใหญ่ใจดี	ควนโดน	ควนโดน	สตูล	
9	9	นาปรัก	ควนโดน	ควนโดน	สตูล	
10	10	บาราเกตุ	ควนโดน	ควนโดน	สตูล	
11	1	ทุ่งมะปริง	วังประจัน	ควนโดน	สตูล	
12	2	เขาน้อย	วังประจัน	ควนโดน	สตูล	
13	3	วังประจัน	วังประจัน	ควนโดน	สตูล	
14	4	วังประจันใต้	วังประจัน	ควนโดน	สตูล	

อำเภอทุ่งหว้า จำนวน 2 ตำบล 17 หมู่บ้าน ดังนี้

ลำดับที่	ท้องที่เสี่ยงภัย					หมายเหตุ
	หมู่ที่	บ้าน	ตำบล	อำเภอ	จังหวัด	
1	1	ท่าอ้อย	ทุ่งหว้า	ทุ่งหว้า	สตูล	
2	2	ท่าเรือ	ทุ่งหว้า	ทุ่งหว้า	สตูล	
3	3	ในบ้าน	ทุ่งหว้า	ทุ่งหว้า	สตูล	
4	4	ทุ่งปรือ	ทุ่งหว้า	ทุ่งหว้า	สตูล	
5	5	ท่าข้าม	ทุ่งหว้า	ทุ่งหว้า	สตูล	
6	6	โพธิ์	ทุ่งหว้า	ทุ่งหว้า	สตูล	
7	7	คีรีวง	ทุ่งหว้า	ทุ่งหว้า	สตูล	
8	8	ควนตำเสา	ทุ่งหว้า	ทุ่งหว้า	สตูล	

ลำดับที่	ท้องที่เสี่ยงภัย					หมายเหตุ
	หมู่ที่	บ้าน	ตำบล	อำเภอ	จังหวัด	
9	9	ราวปลา	ทุ่งหว้า	ทุ่งหว้า	สตูล	
10	10	ธารปลิว	ทุ่งหว้า	ทุ่งหว้า	สตูล	
11	1	ป่าแก่บ่อหิน	ป่าแก่บ่อหิน	ทุ่งหว้า	สตูล	
12	2	คลองห้วยป่า	ป่าแก่บ่อหิน	ทุ่งหว้า	สตูล	
13	3	ทุ่งดินลู่ม	ป่าแก่บ่อหิน	ทุ่งหว้า	สตูล	
14	4	ชุมทรัพย์	ป่าแก่บ่อหิน	ทุ่งหว้า	สตูล	
15	5	ทุ่งขมื่น	ป่าแก่บ่อหิน	ทุ่งหว้า	สตูล	
16	6	สะพานวา	ป่าแก่บ่อหิน	ทุ่งหว้า	สตูล	
17	7	เขาแดง	ป่าแก่บ่อหิน	ทุ่งหว้า	สตูล	

อำเภอมะนัง จำนวน 2 ตำบล 19 หมู่บ้าน ดังนี้

ลำดับที่	ท้องที่เสี่ยงภัย					หมายเหตุ
	หมู่ที่	บ้าน	ตำบล	อำเภอ	จังหวัด	
1	1	ปาล์ม 1	ปาล์มพัฒนา	มะนัง	สตูล	
2	2	ปาล์ม 3	ปาล์มพัฒนา	มะนัง	สตูล	
3	3	ปาล์ม 4	ปาล์มพัฒนา	มะนัง	สตูล	
4	4	ปาล์ม 2	ปาล์มพัฒนา	มะนัง	สตูล	
5	5	มะนัง	ปาล์มพัฒนา	มะนัง	สตูล	
6	6	ปากคอก	ปาล์มพัฒนา	มะนัง	สตูล	
7	7	ปาล์ม 7	ปาล์มพัฒนา	มะนัง	สตูล	
8	8	ปาล์มทองพัฒนา	ปาล์มพัฒนา	มะนัง	สตูล	
9	9	ควนดินดำ	ปาล์มพัฒนา	มะนัง	สตูล	
10	10	ไทรทอง	ปาล์มพัฒนา	มะนัง	สตูล	
11	1	ฝั่ง 6	นิคมพัฒนา	มะนัง	สตูล	
12	2	ฝั่ง 118	นิคมพัฒนา	มะนัง	สตูล	
13	3	ฝั่ง 7	นิคมพัฒนา	มะนัง	สตูล	
14	4	ฝั่ง 8	นิคมพัฒนา	มะนัง	สตูล	
15	5	ฝั่ง 50	นิคมพัฒนา	มะนัง	สตูล	
16	6	วังพระเคียน	นิคมพัฒนา	มะนัง	สตูล	
17	7	ฝั่ง 13	นิคมพัฒนา	มะนัง	สตูล	
18	8	ฝั่ง 20	นิคมพัฒนา	มะนัง	สตูล	
19	9	ก้าวใหม่พัฒนา	นิคมพัฒนา	มะนัง	สตูล	

อำเภอละงู จำนวน 1 ตำบล 11 หมู่บ้าน ดังนี้

ลำดับที่	ท้องที่เสี่ยงภัย					หมายเหตุ
	หมู่ที่	บ้าน	ตำบล	อำเภอ	จังหวัด	
1	1	ทุ่งไหม้	น้ำผุด	ละงู	สตูล	
2	2	หัวควน	น้ำผุด	ละงู	สตูล	
3	3	เกาะเปลว	น้ำผุด	ละงู	สตูล	
4	4	วังสายทอง	น้ำผุด	ละงู	สตูล	
5	5	ทุ่งนาแก้ว	น้ำผุด	ละงู	สตูล	
6	6	หนองราโพธิ์	น้ำผุด	ละงู	สตูล	
7	7	ลานเสือ	น้ำผุด	ละงู	สตูล	
8	8	หนองยุง	น้ำผุด	ละงู	สตูล	
9	9	หนองหอยไซ่ง	น้ำผุด	ละงู	สตูล	
10	10	วังนาโน	น้ำผุด	ละงู	สตูล	
11	11	วังยาว	น้ำผุด	ละงู	สตูล	

(ที่มา : สำนักงานทรัพยากรธรรมชาติและสิ่งแวดล้อม ณ วันที่ 23 มิถุนายน 2566)

ภาคผนวก จ

สถานีเตือนภัยล่วงหน้า อุทกภัย-ดินถล่ม

สถานีเตือนภัยล่วงหน้า อุทกภัย บริเวณลุ่มน้ำสายหลัก  
โครงการชลประทานจังหวัดสตูล





### ลุ่มน้ำคลองละงู

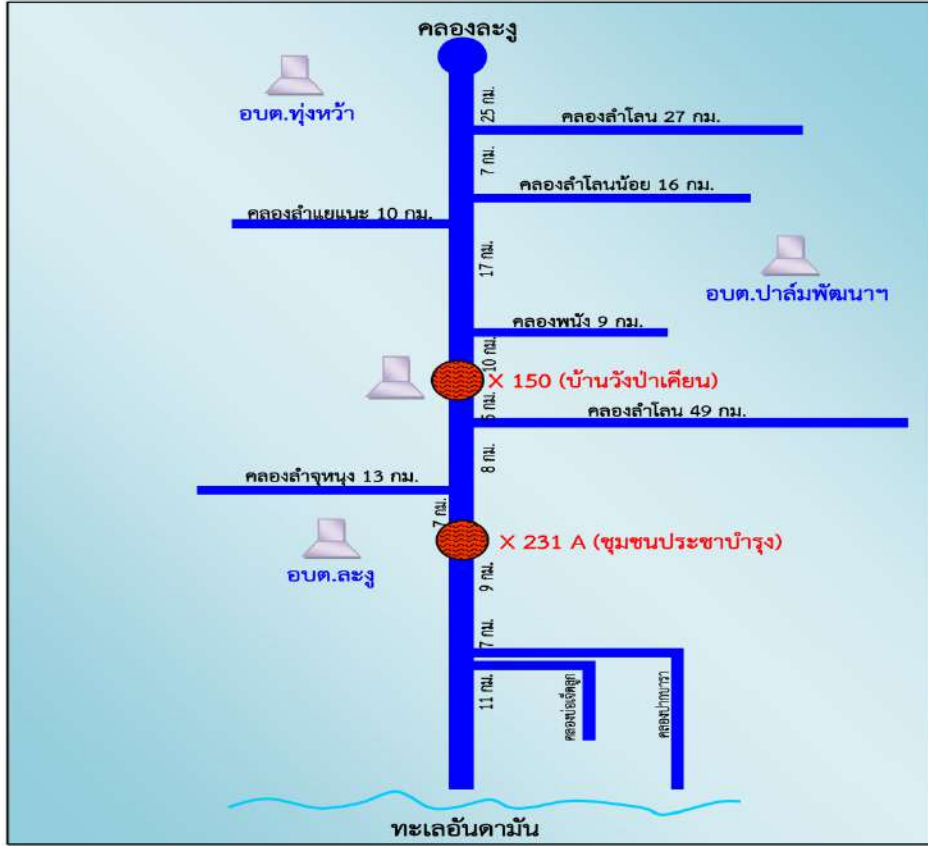

### ลุ่มน้ำคลองท่าแพ

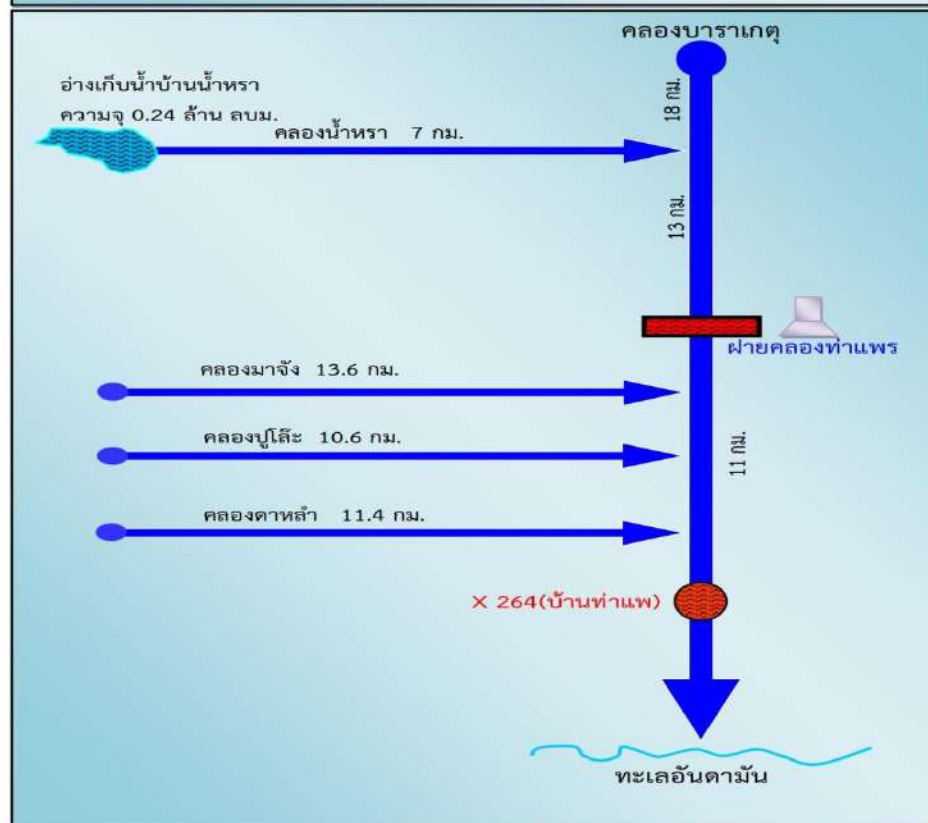

## ระบบโทรมาตรเพื่อการพยากรณ์น้ำและเตือนภัย มี 2 ประเภท

1. ระบบโทรมาตรในการวัดปริมาณน้ำฝน สามารถติดตามได้จาก Website ของศูนย์อุทกวิทยาภาคใต้ ([www.hydro-8.com](http://www.hydro-8.com)) และ โทรมาตรเพื่อพยากรณ์น้ำและเตือนภัยลุ่มตะกั่วป่า-लगง

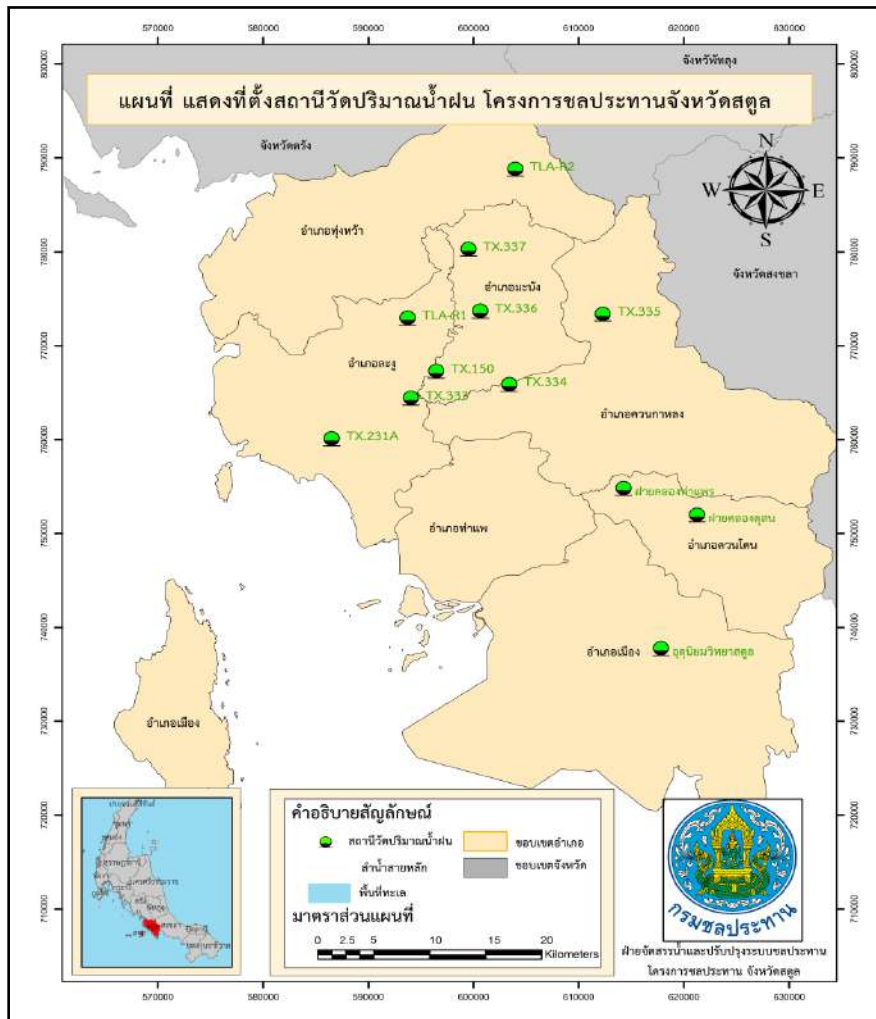

- ประกอบด้วย
- (1) สถานีวัดน้ำฝน ฝ่ายดูสน ต.ควนโดน อ.ควนโดน จ.สตูล
  - (2) สถานีวัดน้ำฝน X 239 บ้านฉลุงเหนือ ต.ฉลุง อ.เมือง จ.สตูล
  - (3) สถานีวัดน้ำฝน TX 231A ชุมชนประชาบำรุง ต.กำแพง อ.ละงู จ.สตูล
  - (4) สถานีวัดน้ำฝน TLA-R1 โรงเรียนบ้านหนองหอยโข่ง ต.น้ำผุด อ.ละงู จ.สตูล
  - (5) สถานีวัดน้ำฝน TX333 บ้านนาฆ่าเหนือ ต.เขาขาว อ.ละงู จ.สตูล
  - (6) สถานีวัดน้ำฝน TX334 บ้านอุไต่ได้ ต.อุไต่เจริญ อ.ควนกาหลง จ.สตูล
  - (7) สถานีวัดน้ำฝน TX335 บ้านเหนือคลอง ต.ควนกาหลง อ.ควนกาหลง จ.สตูล
  - (8) สถานีวัดน้ำฝน TX150 บ้านวังพระเคียน ต.นิคมพัฒนา อ.มะนัง จ.สตูล
  - (9) สถานีวัดน้ำฝน TX336 บ้านปาล์ม1 ต.ปาล์มพัฒนา อ.มะนัง จ.สตูล
  - (10) สถานีวัดน้ำฝน TX337 บ้านวังสายทอง ต.น้ำผุด อ.ละงู จ.สตูล
  - (11) สถานีวัดน้ำฝน TLA-R2 บ้านทับทุ่ง ต.น้ำผุด อ.ละงู จ.สตูล
  - (12) สถานีวัดน้ำฝน ฝ่ายคลองท่าแพร ต.ควนโดน อ.ควนโดน จ.สตูล

2. ระบบโทรมาตรในการวัดระดับน้ำท่า สามารถติดตามได้จาก Website ของศูนย์อุทกวิทยาภาคใต้ ([www.hydro-8.com](http://www.hydro-8.com)) และโทรมาตรเพื่อพยากรณ์น้ำและเตือนภัยลุ่มตะกั่วป่า-ละงู

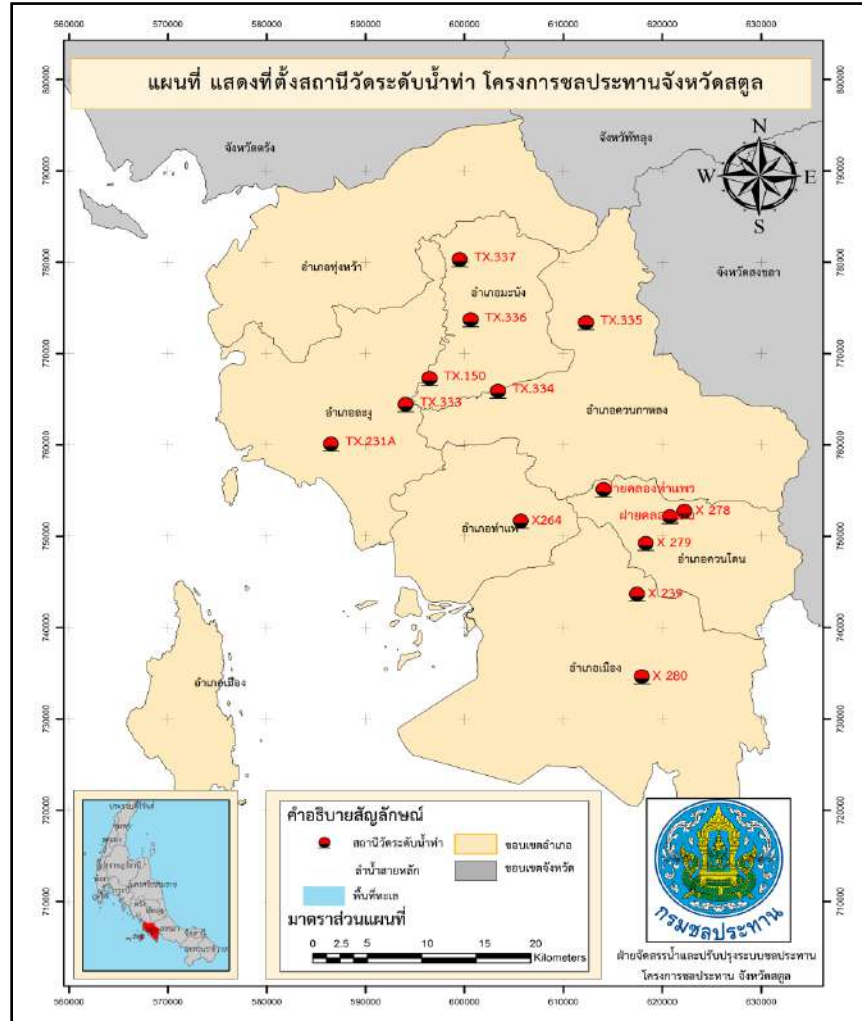

- ประกอบด้วย
- (1) สถานีวัดระดับน้ำ X 278 บ้านนาปรัก ต.ควนโดน อ.ควนโดน จ.สตูล
  - (2) สถานีวัดระดับน้ำ ฝ่ายคุสน ต.ควนโดน อ.ควนโดน จ.สตูล
  - (3) สถานีวัดระดับน้ำ X 279 บ้านป็นจอร์ ต.ย่านซื่อ อ.ควนโดน จ.สตูล
  - (4) สถานีวัดระดับน้ำ X 239 บ้านฉลุงเหนือ ต.ฉลุง อ.เมือง จ.สตูล
  - (5) สถานีวัดระดับน้ำ X 280 ซอยทรายทอง บ้านคลองชุต อ.เมือง จ.สตูล
  - (6) สถานีวัดระดับน้ำ TX 231A ชุมชนประชาบำรุง ต.กำแพง อ.ละงู จ.สตูล
  - (7) สถานีวัดระดับน้ำ TX333 บ้านนาข้าเหนือ ต.เขาขาว อ.ละงู จ.สตูล
  - (8) สถานีวัดระดับน้ำ TX334 บ้านอุไไ้ ต.อุไ้เจริญ อ.ควนกาหลง จ.สตูล
  - (9) สถานีวัดระดับน้ำ TX335 บ้านเหนือคลอง ต.ควนกาหลง อ.ควนกาหลง จ.สตูล
  - (10) สถานีวัดระดับน้ำ TX150 บ้านวังพระเคียน ต.นิคมพัฒนา อ.มะนัง จ.สตูล
  - (11) สถานีวัดระดับน้ำ TX336 บ้านปาล์ม1 ต.ปาล์มพัฒนา อ.มะนัง จ.สตูล
  - (12) สถานีวัดระดับน้ำ TX337 บ้านวังสายทอง ต.น้ำผุด อ.ละงู จ.สตูล
  - (13) สถานีวัดระดับน้ำ ฝ่ายคลองท่าแพร ต.ควนโดน อ.ควนโดน จ.สตูล

สถานีเตือนภัยล่วงหน้า อุทกภัย - ดินถล่ม (Early Warning)  
สำนักงานทรัพยากรน้ำ ภาค ๘

สถานีเตือนภัยล่วงหน้า อุทกภัย-ดินถล่ม(Early Warning) สำนักงานทรัพยากรน้ำภาค 8										
ที่	ชื่อสถานี	ตำบล	ชื่อผู้รู้	ชื่อผู้รู้/กำลังศึกษา	เบอร์โทรศัพท์	จังหวัด	จังหวัด	อำเภอ	ตำบล	Y
	จังหวัดสตูล									
	อำเภอควนกาหลง จำนวน 2 สถานี									
1	1.บ้านตรา	ทุ่งนุ้ย	นายประทีป ขาวทอง	16 ม.9 ต.ทุ่งนุ้ย อ.ควนกาหลง จ.สตูล	084-8604915				ภาคใต้ฝั่งตะวันตก	621200
2	2.บ้านโตนบาทนีน	ทุ่งนุ้ย	นายเหม ตามาศ ก้านัน	บ้านนายเหม ตามาศ	08-99765398				ภาคใต้ฝั่งตะวันตก	626947
	อำเภอควนโดน จำนวน 2 สถานี									
3	1.บ้านวังประจัน	วังประจัน	นายอวยชัย นินตอละ	172 ม.3 ต.วังประจัน อ.ควนโดน จ.สตูล	087-8992054				ภาคใต้ฝั่งตะวันตก	627000
4	2.บ้านบูเก้ตยา *	ควนโดน	ผ.ศ.บุญบ.นางคอเคยะ อะสมาน	สะพานบ้านบูเก้ตยา ชำมคลองตุสน	08-97377986				ภาคใต้ฝั่งตะวันตก	623220
	อำเภออมงัน จำนวน 2 สถานี									
5	1.บ้านฝั่ง 44,117,118	นิคมพัฒนา	นายสมชาย นมะมาส	133 ม.2 ต.นิคมพัฒนา อ.มอญิง จ.สตูล	083-6540356				ภาคใต้ฝั่งตะวันตก	605593
6	2.บ้านฝั่งบาส์ 2	ปาล์มพัฒนา	นายโชติ นามโชติ	พื้นที่สาธารณะบ้านฝั่งบาส์ 2	08-00888930				ภาคใต้ฝั่งตะวันตก	604141
	อำเภอละงู จำนวน 2 สถานี									
7	1.บ้านโกตา	กำแพง	นายธีรพันธ์ เจริมตน	สะพานสถานีประมงน้ำจืดจังหวัดสตูล	089-6558226				ภาคใต้ฝั่งตะวันตก	588980
8	2.บ้านวังนาใน	น้ำต	ผ.ญบ.นายอภิชัย อนุพงศ์	สนามกีฬาบ้านวังนาใน	093-7082570				ภาคใต้ฝั่งตะวันตก	600522

ส่วนอุทกวิทยา โทร.074-251157

สำนักงานทรัพยากรน้ำภาค 8

แผนที่แสดงตำแหน่งสถานีเตือนภัยล่วงหน้า  
อุทกภัย - ดินถล่ม (Early Warning) จังหวัดสตูล

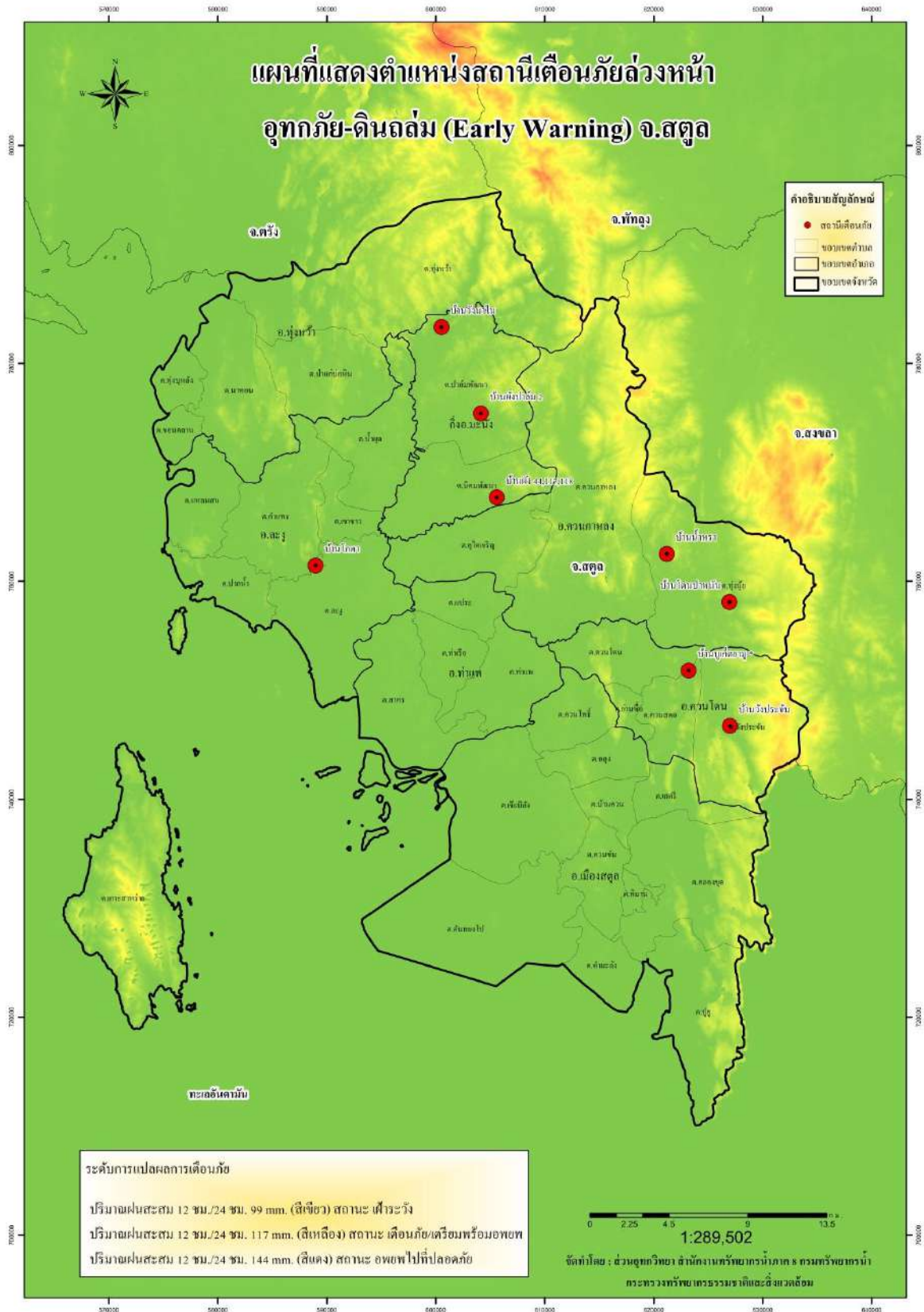

สถานีเตือนภัยล่วงหน้า อุทกภัย ลุ่มน้ำคลองมาบั้ง  
ศูนย์ป้องกันและบรรเทาสาธารณภัย เขต 12 สงขลา

1. สถานีบ้านป็นจอร์ ที่ตั้ง โรงเรียนบ้านป็นจอร์ ตำบลควนโดน อำเภอควนโดน จังหวัดสตูล



2. สถานีบ้านฉลุงเหนือ ที่ตั้ง บ้านฉลุงเหนือ ตำบลฉลุง อำเภอเมืองสตูล จังหวัดสตูล



3. สถานีซอยทรายทอง ที่ตั้ง ซอยทรายทอง ตำบลคลองขุด อำเภอเมืองสตูล จังหวัดสตูล



ทั้งนี้ สามารถเข้าไปติดตามและตรวจสอบข้อมูลต่างๆ ได้ที่ [www.southwarning.com](http://www.southwarning.com)

# ผังน้ำและระบบเตือนภัยลุ่มน้ำมาบ้ง

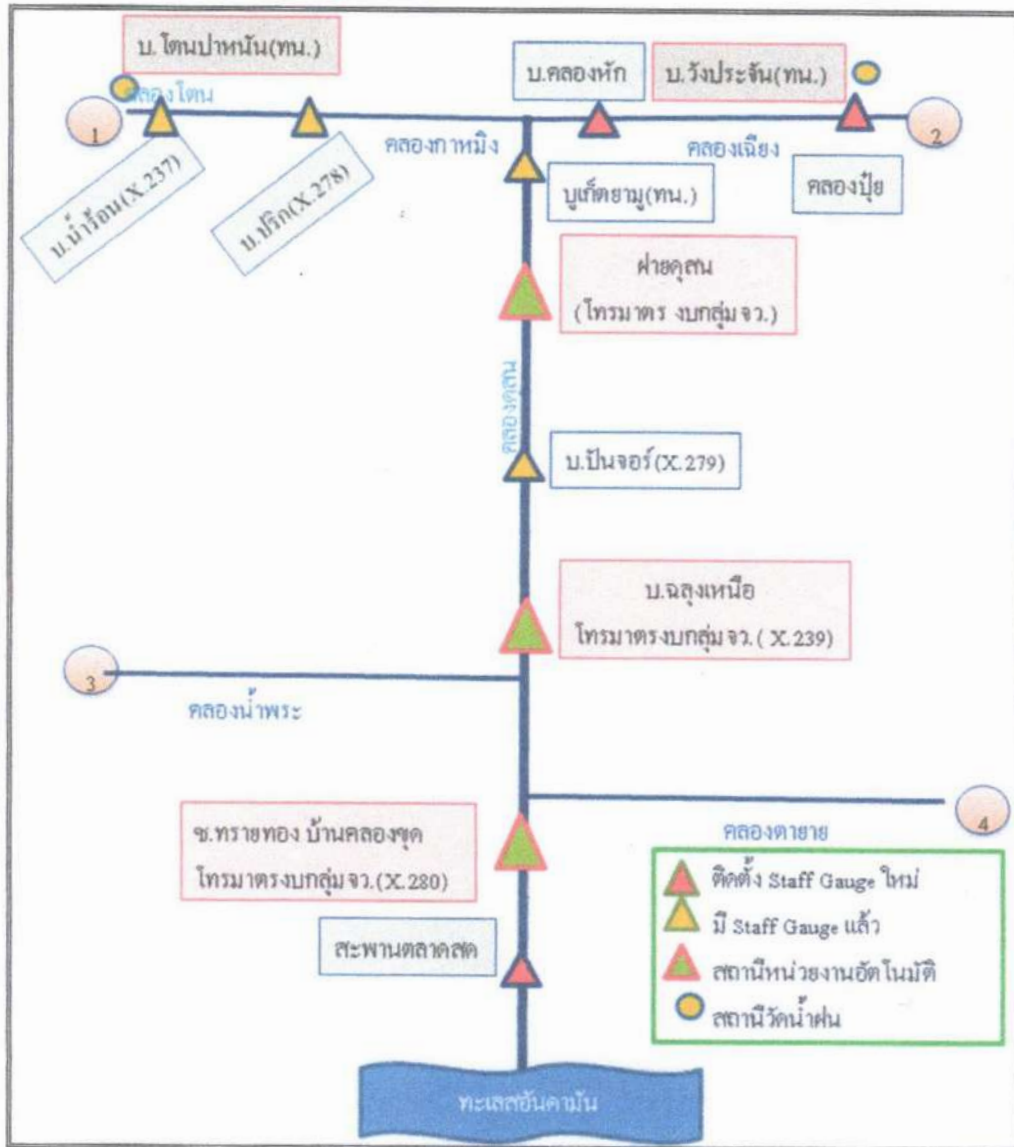



2  
5  
6  
6



กองอำนวยการป้องกันและบรรเทาสาธารณภัยจังหวัดสตูล  
สำนักงานป้องกันและบรรเทาสาธารณภัยจังหวัดสตูล  
โทรศัพท์ 0 7472 2121-2 โทรสาร 0 7472 2296