



แผนเผชิญเหตุอุทกภัยจังหวัดชัยภูมิ พ.ศ. ๒๕๖๖



กองอำนวยการป้องกันและบรรเทาสาธารณภัยจังหวัดชัยภูมิ
สำนักงานป้องกันและบรรเทาสาธารณภัยจังหวัดชัยภูมิ
โทรศัพท์/โทรสาร ๐ ๔๔๘๑ ๓๓๒๓ - ๕

คำนำ

ในช่วงเดือนพฤษภาคมถึงเดือนตุลาคมของทุกปี จังหวัดชัยภูมิ จะมีฝนตกชุกติดต่อกันเป็นเวลานาน อาจทำให้เกิดอุทกภัยและน้ำป่าไหลหลาก ประกอบกับกรมอุตุนิยมวิทยาได้คาดการณ์ลักษณะอากาศช่วงฤดูฝนของประเทศไทย พ.ศ. ๒๕๖๖ ว่า จะเริ่มต้นประมาณปลายสัปดาห์ที่ ๓ ของเดือนพฤษภาคม ๒๕๖๖ และจะสิ้นสุดประมาณกลางเดือนตุลาคม ๒๕๖๖ โดยปริมาณฝนรวมของทั้งประเทศจะน้อยกว่าค่าเฉลี่ยปกติเล็กน้อย และในช่วงประมาณกลางเดือนมิถุนายนถึงกลางเดือนกรกฎาคม จะเกิดสภาวะฝนทิ้งช่วง ส่งผลให้ปริมาณและการกระจายของฝนมีน้อย สำหรับในช่วงเดือนสิงหาคม กันยายน และตุลาคม เป็นช่วงที่มีฝนตกชุกหนาแน่นที่สุด และมีโอกาสสูงที่จะมีพายุหมุนเขตร้อนเคลื่อนผ่านบริเวณประเทศไทย ส่งผลให้มีฝนตกหนักถึงหนักมากและก่อให้เกิดสภาวะน้ำท่วมฉับพลัน น้ำป่าไหลหลาก รวมทั้งน้ำล้นตลิ่งในหลายพื้นที่

เพื่อให้การเตรียมความพร้อมรับสถานการณ์อุทกภัยในช่วงฤดูฝนของจังหวัดชัยภูมิ ปี ๒๕๖๖ เป็นไปด้วยความเรียบร้อยมีประสิทธิภาพ เป็นไปตามพระราชบัญญัติป้องกันและบรรเทาสาธารณภัย พ.ศ. ๒๕๕๐ แผนการป้องกันและบรรเทาสาธารณภัยจังหวัดชัยภูมิ พ.ศ. ๒๕๖๔ - ๒๕๗๐ และสอดคล้องตามมติคณะรัฐมนตรี เมื่อวันที่ ๙ พฤษภาคม ๒๕๖๖ เรื่อง มาตรการรับมือฤดูฝนปี ๒๕๖๖

กองอำนวยการป้องกันและบรรเทาสาธารณภัยจังหวัดชัยภูมิ จึงได้จัดทำแผนเผชิญเหตุอุทกภัยจังหวัดชัยภูมิ พ.ศ. ๒๕๖๖ ขึ้น เพื่อใช้เป็นกรอบแนวทางในการปฏิบัติงาน ครอบคลุมตั้งแต่การเตรียมความพร้อม การจัดการในภาวะฉุกเฉิน และการสนับสนุนด้านต่าง ๆ เพื่อช่วยเหลือผู้ประสบภัยได้ทันต่อเหตุการณ์ ลดความสูญเสียต่อชีวิต และทรัพย์สินของประชาชน ตลอดจนฟื้นฟูผู้ประสบภัยให้กลับสู่สภาวะปกติโดยเร็ว

กองอำนวยการป้องกันและบรรเทาสาธารณภัยจังหวัดชัยภูมิ
๖ มิถุนายน ๒๕๖๖

สารบัญ

	หน้า
๑. สถานการณ์ของจังหวัด	๑
๑.๑ สถานการณ์ทั่วไป	๑
๑.๒ สถานการณ์เฉพาะ	๕
๒. ขอบเขต	๗
๓. ภารกิจ	๗
๓.๑ เป้าหมาย	๗
๓.๒ วัตถุประสงค์	๗
๔. หลักการปฏิบัติ	๘
๕. การปฏิบัติ	๘
๕.๑ การลดความเสี่ยงจากอุทกภัย	๘
๕.๒ การจัดการในภาวะฉุกเฉิน	๑๔
๖. การสนับสนุน	๒๕
๖.๑ ด้านงบประมาณ	๒๕
๖.๒ แนวทางการขอรับการสนับสนุนทรัพยากร	๒๕
๖.๓ การสื่อสารและโทรคมนาคม การติดต่อประสานงาน	๒๕
๗. ภาคผนวก	๒๕
๘. การแจกจ่ายแผนเผชิญเหตุอุทกภัยจังหวัดชัยภูมิ ปี ๒๕๖๖	๒๖

แผนเผชิญเหตุอุทกภัยจังหวัดชัยภูมิ พ.ศ. ๒๕๖๖

วันที่ ๖ มิถุนายน ๒๕๖๖

- อ้างอิง : ๑. พระราชบัญญัติป้องกันและบรรเทาสาธารณภัย พ.ศ. ๒๕๕๐
 ๒. แผนการป้องกันและบรรเทาสาธารณภัยแห่งชาติ พ.ศ. ๒๕๖๔ - ๒๕๗๐
 ๓. แผนการป้องกันและบรรเทาสาธารณภัยจังหวัดชัยภูมิ พ.ศ. ๒๕๖๔ - ๒๕๗๐
 ๔. ระเบียบกระทรวงการคลังว่าด้วยเงินทดรองราชการเพื่อช่วยเหลือผู้ประสบภัยพิบัติกรณีฉุกเฉิน พ.ศ. ๒๕๖๒

๑. สถานการณ์ของจังหวัด

๑.๑ สถานการณ์ทั่วไป

๑.๑.๑ ลักษณะทางภูมิศาสตร์

จังหวัดชัยภูมิตั้งอยู่ในภาคตะวันออกเฉียงเหนือบริเวณใจกลางของประเทศ เส้นรุ้งที่ ๑๕ องศาเหนือ เส้นแวงที่ ๑๐๒ องศาตะวันออก สูงจากระดับน้ำทะเล ๖๓๑ ฟุต มีเนื้อที่ประมาณ ๑๒,๗๗๘.๓ ตารางกิโลเมตร หรือ ๗,๙๓๗,๐๖๒.๑๘ ไร่ คิดเป็นร้อยละ ๗.๖ ของพื้นที่ทั้งหมดของภาค และร้อยละ ๒.๕ ของพื้นที่ทั้งประเทศ มีเนื้อที่ใหญ่เป็นอันดับ ๓ ของภาค และใหญ่เป็นอันดับ ๗ ของประเทศ มีอาณาเขตติดต่อกับจังหวัดใกล้เคียง ดังนี้

ทิศเหนือ	ติดต่อกับ จังหวัดขอนแก่น และจังหวัดเพชรบูรณ์
ทิศตะวันออก	ติดต่อกับ จังหวัดขอนแก่น และจังหวัดนครราชสีมา
ทิศใต้	ติดต่อกับ จังหวัดนครราชสีมา
ทิศตะวันตก	ติดต่อกับ จังหวัดลพบุรี และจังหวัดเพชรบูรณ์

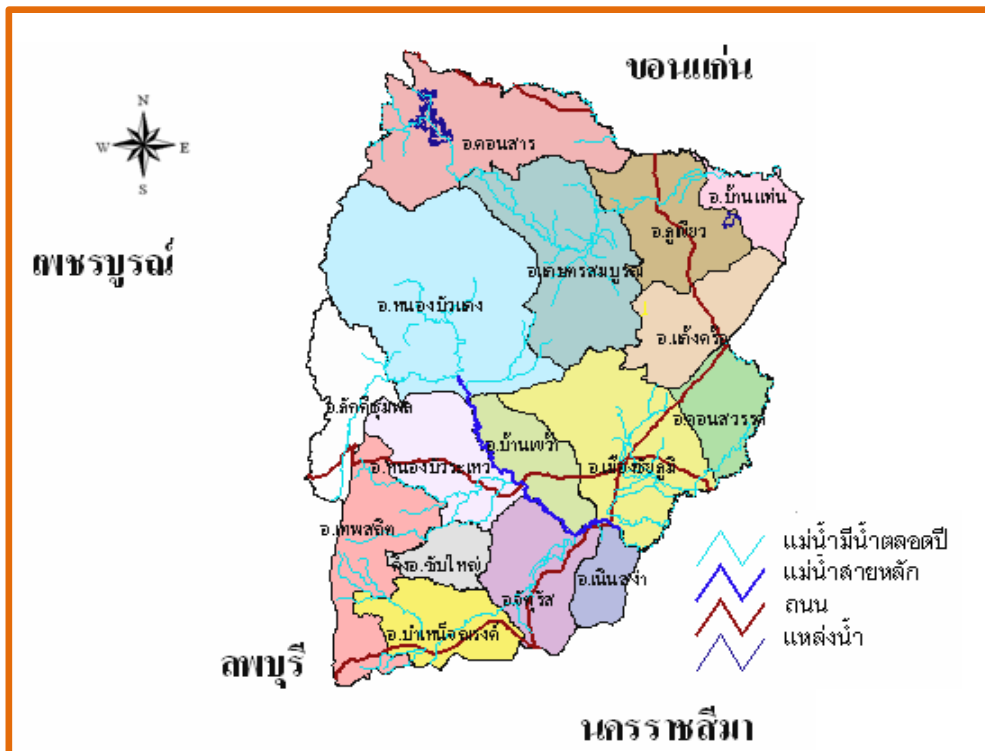

แผนที่แสดงที่ตั้งและอาณาเขต

๑.๑.๒ ลักษณะภูมิประเทศ

จังหวัดชัยภูมิ มีสภาพภูมิประเทศโดยทั่วไปด้านทิศเหนือ ทิศตะวันตก และทิศตะวันตกเฉียงเหนือ เป็นภูเขาสลับซับซ้อนและป่าไม้ ตั้งเรียงรายจากทิศตะวันออกสู่ทิศตะวันตก ประกอบด้วยเทือกเขาสำคัญ ได้แก่ ภูอีเฒ่า ภูแลนคา และภูพังเหย บริเวณตอนกลางของจังหวัดเป็นพื้นที่ราบ

จังหวัดชัยภูมิ สามารถแบ่งภูมิประเทศของจังหวัดออกได้เป็น ๓ ลักษณะ คือ

(๑) พื้นที่ราบในฝั่งแม่น้ำ ได้แก่พื้นที่ราบลุ่มแม่น้ำชี ในเขตอำเภอเมืองชัยภูมิ คอนสวรรค์ บ้านเขว้า บำเหน็จณรงค์ จัตุรัส และอำเภอเนินสง่า บริเวณนี้จะเป็นที่ราบน้ำท่วมถึง มีความสูงจากระดับน้ำทะเลปานกลาง ๐ - ๓๐๐ เมตร

(๒) พื้นที่ลูกคลื่นลอนตื้น อยู่ตอนกลางของพื้นที่จังหวัด เป็นแนวยาวตามทิศเหนือ-ใต้ ตามแนวเทือกเขาตงพญาเย็น มีความสูงประมาณ ๓๐๐ - ๕๐๐ เมตร จากระดับน้ำทะเลปานกลาง ได้แก่ พื้นที่บางส่วนของในเขตอำเภอเมืองชัยภูมิ หนองบัวระเหว บ้านเขว้า แก้งคร้อ เทพสถิต บำเหน็จณรงค์ เกษตรสมบูรณ์ และอำเภอบ้านแท่น

(๓) พื้นที่สูงและภูเขา สภาพภูมิประเทศส่วนใหญ่เป็นพื้นที่ลอนลึกและภูเขา ในเขตเทือกเขาตงพญาเย็น มีความสูงตั้งแต่ ๕๐๐ เมตร จากระดับน้ำทะเลปานกลาง ได้แก่ พื้นที่บางส่วนของอำเภอหนองบัวระเหว เทพสถิต คอนสาร เกษตรสมบูรณ์ หนองบัวแดง ภูเขียว แก้งคร้อ ภักดีชุมพล ชับใหญ่ และพื้นที่ทางตอนเหนือของอำเภอเมืองชัยภูมิ

๑.๑.๓ สภาพภูมิอากาศ

จังหวัดชัยภูมิมีลักษณะอากาศร้อนชื้น อยู่ในภูมิอากาศแบบมรสุมเขตร้อนมีฤดู ๓ ฤดู โดยระยะเวลาในแต่ละฤดูอาจคลาดเคลื่อนไปตามสภาพดินฟ้าอากาศของแต่ละปี ดังนี้

ฤดูหนาว ประมาณเดือน พฤศจิกายน - กุมภาพันธ์

ฤดูร้อน ประมาณเดือน มีนาคม - พฤษภาคม

ฤดูฝน ประมาณเดือน มิถุนายน - ตุลาคม

๑.๑.๔ ลักษณะทางการปกครอง

อำเภอ	ตำบล	หมู่บ้าน/ชุมชน	องค์กรปกครองส่วนท้องถิ่น (แห่ง)				
			อบจ.	เทศบาลนคร	เทศบาลเมือง	เทศบาลตำบล	อบต.
๑๖	๑๒๔	๑,๖๔๕	๑	-	๑	๓๕	๑๐๖

๑.๑.๕ ประชากร

อำเภอ	พื้นที่ (ตร.กม.)	ระยะทาง กม.	จำนวน			จำนวน
			หมู่บ้าน	ตำบล	ครัวเรือน	ประชากร (คน)
เมืองชัยภูมิ	๑,๑๖๙.๘๙๘	๑	๒๕๒	๑๙	๘๑,๒๑๔	๑๘๑,๓๙๘
ภูเขียว	๘๐๑.๗๕๗	๗๘	๑๕๕	๑๑	๔๐,๗๘๔	๑๑๙,๖๓๒
จัตุรัส	๖๔๗.๐๓๑	๓๘	๑๑๙	๙	๒๘,๔๐๕	๗๓,๖๑๖
แก้งคร้อ	๕๘๒.๑๙๖	๔๕	๑๒๖	๑๐	๓๓,๗๗๙	๙๑,๗๓๐
เกษตรสมบูรณ์	๑,๔๑๘.๙๖๗	๑๐๒	๑๔๔	๑๑	๓๓,๙๖๑	๑๑๑,๑๒๖
หนองบัวแดง	๒,๒๑๕.๔๕๙	๔๙	๑๓๐	๘	๓๔,๘๕๐	๑๐๑,๗๘๙
บำเหน็จณรงค์	๕๖๐.๓๐๐	๕๘	๙๕	๗	๑๙,๑๕๒	๕๒,๐๙๗
บ้านเขว้า	๕๔๔.๓๑๕	๑๓	๘๘	๖	๑๘,๔๒๐	๔๙,๘๘๐
หนองบัวระเหว	๘๔๑.๗๘๒	๓๓	๕๘	๕	๑๔,๕๒๑	๓๘,๔๑๙

กองอำนวยการป้องกันและบรรเทาสาธารณภัยจังหวัดชัยภูมิ

อำเภอ	พื้นที่ (ตร.กม.)	ระยะทาง กม.	จำนวน			จำนวน
			หมู่บ้าน	ตำบล	ครัวเรือน	ประชากร (คน)
คอนสาร	๙๖๖.๖๖๕	๑๒๕	๘๕	๘	๒๐,๔๐๓	๖๐,๑๕๓
คอนสารรค์	๔๖๘.๑๔๗	๓๘	๑๐๓	๙	๒๐,๒๖๑	๕๑,๘๒๖
เทพสถิต	๘๗๕.๖๐๔	๑๐๕	๙๒	๕	๒๖,๗๘๔	๖๙,๒๐๒
บ้านแท่น	๓๐๘.๗๐๗	๙๒	๖๖	๕	๑๓,๕๕๙	๔๔,๗๘๕
ภักดีชุมพล	๙๐๐.๔๕๖	๘๕	๔๗	๔	๑๒,๔๖๔	๓๐,๗๐๓
เนินสง่า	๒๒๒.๐๐๓	๓๐	๔๘	๔	๘,๖๗๖	๒๕,๙๒๑
ซับใหญ่	๒๒๕.๐๐๐	๕๕	๓๗	๓	๕,๘๗๔	๑๕,๖๔๘
รวม	๑๒,๗๗๘.๒๘๗	-	๑,๖๔๕	๑๒๔	๔๑๓,๑๐๗	๑,๑๑๗,๙๒๕

ที่มา : ที่ทำการปกครองจังหวัดชัยภูมิ ข้อมูล ณ เดือนธันวาคม ๒๕๖๕

๑.๑.๖ สิ่งสาธารณประโยชน์ โรงงานอุตสาหกรรม และพื้นที่เศรษฐกิจที่สำคัญ

(๑) โบราณสถาน สถานที่สำคัญ ได้แก่

- ๑) อนุสาวรีย์เจ้าพ่อพญาแล ตำบลในเมือง อำเภอเมืองชัยภูมิ จังหวัดชัยภูมิ
- ๒) ปราสาทภู ตำบลในเมือง อำเภอเมืองชัยภูมิ จังหวัดชัยภูมิ
- ๓) วัดพระธาตุชัยภูมิ ตำบลท่ามะไฟหวาน อำเภอแก้งคร้อ จังหวัดชัยภูมิ

(๒) แหล่งท่องเที่ยวที่สำคัญ

- ๑) อุทยานแห่งชาติน้ำตกตาดโตน ตำบลนาฝาย อำเภอเมืองชัยภูมิ จังหวัดชัยภูมิ
- ๒) มอหินขาว ตำบลท่าหินโงม อำเภอเมืองชัยภูมิ จังหวัดชัยภูมิ
- ๓) อุทยานแห่งชาติป่าหินงาม ตำบลบ้านไร่ อำเภอเทพสถิต จังหวัดชัยภูมิ
- ๔) เขื่อนจุฬาภรณ์ ตำบลทุ่งลุยลาย อำเภอกอนสาร จังหวัดชัยภูมิ

(๓) โรงงานอุตสาหกรรม

- ๑) โรงงานน้ำตาลมิตรผลภูเขียว ตำบลโคกสะอาด อำเภอภูเขียว จังหวัดชัยภูมิ
- ๒) โรงงานไฮเทคชัยภูมิแอฟพาราเรล ตำบลลาดใหญ่ อำเภอเมืองชัยภูมิ จังหวัดชัยภูมิ
- ๓) โรงไฟฟ้าชัยภูมิ วินด์ฟาร์ม จำกัด ตำบลซับใหญ่ อำเภอซับใหญ่ จังหวัดชัยภูมิ
- ๔) เหมืองแร่โปรแตส อาเซียน จำกัด (มหาชน) ตำบลบ้านตาล อำเภอบำเหน็จณรงค์ จังหวัดชัยภูมิ

๑.๑.๗ ข้อมูลพื้นที่การเกษตร

(๑) จังหวัดชัยภูมิ มีพื้นที่ทั้งหมด ๗,๙๘๖,๔๒๙ ไร่ แบ่งเป็นพื้นที่ เกษตรกรรม ๓,๔๔๙,๖๘๘ ไร่ (ร้อยละ ๔๓.๑๙ ของพื้นที่ทั้งหมด) ประกอบด้วย

- พื้นที่ปลูกข้าว จำนวน ๑,๘๒๒,๖๑๙ ไร่ (ปีการเพาะปลูก ๒๕๖๓/๒๕๖๔)
- พืชไร่ จำนวน ๑,๔๓๐,๕๔๔ ไร่
- ไม้ผล/ไม้ยืนต้น จำนวน ๒๖๙,๓๘๙ ไร่
- อื่น ๆ จำนวน ๘,๘๐๒ ไร่

โดยมีพื้นที่การเพาะปลูกในเขตชลประทาน จำนวน ๓๔๔,๑๕๙ ไร่ และนอกเขตชลประทาน จำนวน ๓,๑๐๕,๕๒๙ ไร่

ที่มา : สำนักงานเกษตรจังหวัดชัยภูมิ ข้อมูล ณ วันที่ ๙ มิถุนายน ๒๕๖๔

๑.๑.๘ แหล่งน้ำธรรมชาติ

๑) แหล่งน้ำ จังหวัดชัยภูมิมีแหล่งน้ำธรรมชาติและแหล่งน้ำชลประทานที่สำคัญ สรุปได้ดังนี้

(๑) แหล่งน้ำธรรมชาติ จังหวัดชัยภูมิ เป็นแหล่งกำเนิดต้นน้ำลำธารและลำน้ำย่อยหลายสายที่ก่อให้เกิดลำน้ำสำคัญ ได้แก่

๑.๑ ลำน้ำชี ต้นน้ำอยู่บริเวณเทือกเขาพญาฝ่อ ในเขตอำเภอหนองบัวแดง ไหลผ่านอำเภอหนองบัวระเหว บ้านเขว้า จัตุรัส เนินสง่า เมืองชัยภูมิ และอำเภอคอนสวรรค์

๑.๒ ลำน้ำพรม ต้นน้ำอยู่บริเวณเทือกเขาพญาฝ่อ ในเขตอำเภอคอนสาร ไหลผ่านอำเภอคอนสาร เกษตรสมบูรณ์ ภูเขียว และอำเภอบ้านแท่น ไหลลงเขื่อนอุบลรัตน์ จังหวัดขอนแก่น เป็นเส้นแบ่งเขตระหว่างจังหวัดชัยภูมิ และจังหวัดขอนแก่น

๑.๓ ลำคันทอง ไหลผ่านอำเภอบำเหน็จณรงค์ จัตุรัส และอำเภอเมืองชัยภูมิ

๑.๔ ลำน้ำเชิญ ไหลผ่านอำเภอคอนสาร อำเภอภูเขียว และอำเภอบ้านแท่น

๑.๕ ลำชีลอง ไหลผ่านอำเภอเมืองชัยภูมิ และอำเภอบ้านเขว้า

๑.๖ ลำปะทาว ไหลผ่านอำเภอเมืองชัยภูมิ

๑.๗ ลำสามหมอ ไหลผ่านอำเภอแก้งคร้อ และอำเภอคอนสวรรค์

๑.๘ ลำน้ำก่า ไหลผ่านอำเภอคอนสวรรค์ ไปลงลำน้ำชี

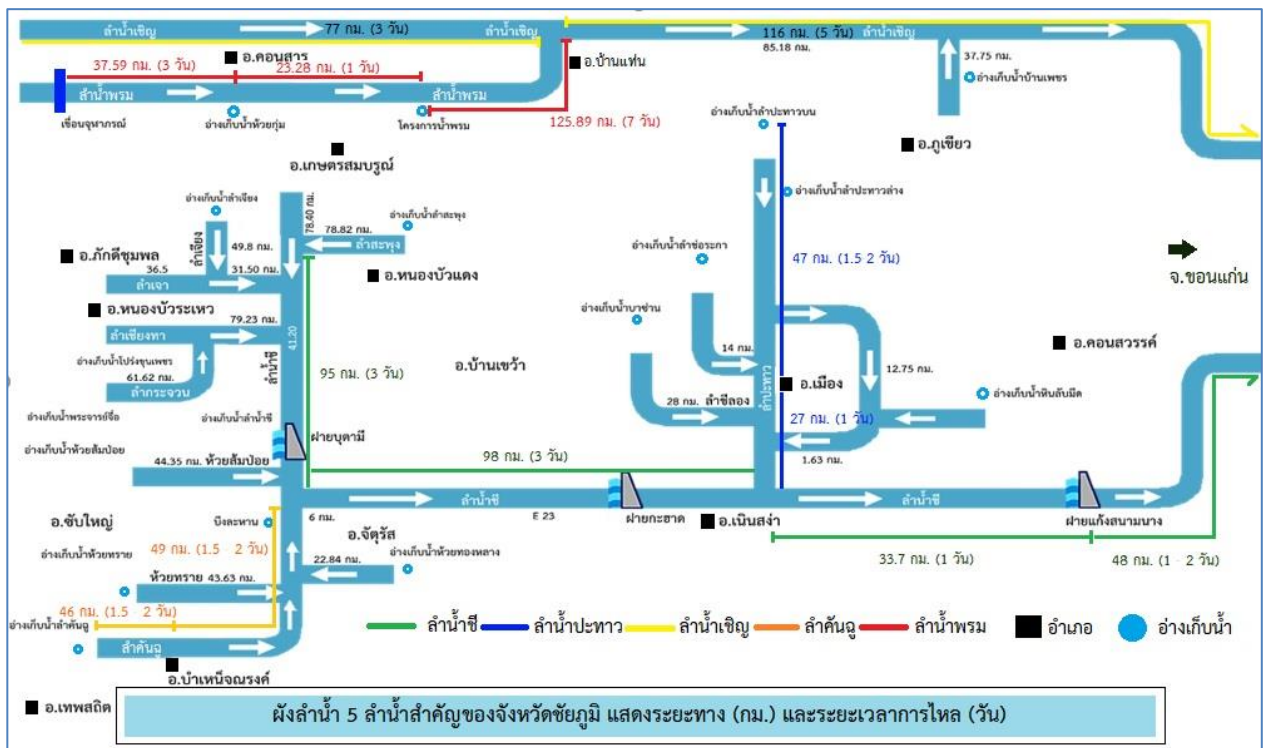

แผนที่แสดงเส้นทางน้ำและลำน้ำสาขาสำคัญจังหวัดชัยภูมิ

(๒) แหล่งน้ำชลประทาน แหล่งน้ำชลประทานที่อยู่ภายในจังหวัด ประกอบด้วย

๒.๑ เขื่อนเพื่อประโยชน์ด้านพลังงาน/เกษตรกรรม

- เขื่อนจุฬาภรณ์ ตั้งอยู่ในเขตอำเภอคอนสาร มีปริมาณเก็บกักน้ำ

๑๖๓.๗๕ ล้านลูกบาศก์เมตร

- เขื่อนลำปะทาวบนและเขื่อนลำปะทาวล่าง ตั้งอยู่ในเขตอำเภอแก้งคร้อ

และอำเภอเมืองชัยภูมิ มีปริมาณเก็บกักน้ำรวม ๖๐.๔๐ ล้านลูกบาศก์เมตร

- เขื่อนห้วยกุ่ม...

กองอำนวยการป้องกันและบรรเทาสาธารณภัยจังหวัดชัยภูมิ

- เชื้อนหัวยกุ่ม ตั้งอยู่ในเขตอำเภอเกษตรสมบูรณ์ เก็บกักน้ำเพื่อการเกษตร มีปริมาณเก็บกักน้ำรวม ๒๐.๒๓ ล้านลูกบาศก์เมตร

๒.๒ ชลประทานขนาดกลาง (อ่างเก็บน้ำ) เพื่อการเกษตรและการบริโภคอุปโภค มีจำนวน ๙ แห่ง ในเขตอำเภอเมืองชัยภูมิ จัตุรัส บ้านเขว้า ภูเขียว เกษตรสมบูรณ์ บำเหน็จณรงค์ และอำเภอซับใหญ่ มีปริมาณเก็บกักน้ำรวม ๙๕.๒๘ ล้านลูกบาศก์เมตร ครอบคลุมพื้นที่ชลประทานทั้งหมด จำนวน ๑๔๙,๒๘๖ ไร่

๒.๓ แก้มลิงบึงละหาน สามารถกักเก็บน้ำประมาณ ๒๕.๐๐ ล้านลูกบาศก์เมตร

๒.๔ ชลประทานขนาดเล็ก (อ่างเก็บน้ำหรือฝายน้ำล้น) ได้แก่ โครงการอ่างเก็บน้ำขนาดเล็ก เหมือง ฝายน้ำล้น ที่กระจายอยู่ทั่วจังหวัดตามแหล่งน้ำธรรมชาติ และแหล่งน้ำขนาดเล็กในพื้นที่จังหวัดชัยภูมิ รวมทั้งสิ้น จำนวน ๒,๐๙๙ แห่ง ซึ่งสามารถกักเก็บน้ำประมาณ ๓๘๘.๔๗๑ ล้านลูกบาศก์เมตร

๑.๒ สถานการณ์เฉพาะ

๑.๒.๑ สถานการณ์อุทกภัยจังหวัดชัยภูมีย้อนหลัง ๕ ปี (ปี ๒๕๖๑ - ๒๕๖๕)

ปี	พื้นที่ประสบภัย							บ้านเรือนเสียหาย (หลัง)
	อำเภอ	ตำบล	หมู่บ้าน	เทศบาล	ชุมชน	ครัวเรือน	คน	
๒๕๖๑	๖	-	๒๒๘	-	-	๗,๘๒๐	-	-
๒๕๖๒	๒	-	-	-	-	๔	-	-
๒๕๖๓	๑๑	-	-	-	-	๓๐,๐๖๑	-	-
๒๕๖๔	๑๖	๑๒๔	๑,๖๒๓	-	-	-	-	-
๒๕๖๕	๑๖	๑๒๒	๑,๔๑๔	๑	๒๕	๖๐,๐๕๘	-	-

ที่มา : ข้อมูลจากการประกาศเขตพื้นที่ประสบสาธารณภัย อุทกภัย ปี ๒๕๖๕

ปี	ความเสียหาย										
	ด้านพืช				ด้านประมง		ด้านสิ่งสาธารณประโยชน์				
	นาข้าว (ไร่)	พืชไร่ (ไร่)	พืชสวน (ไร่)	พืชผัก (ไร่)	บ่อปลา (ไร่)	บ่อกุ้ง (ไร่)	ถนน (แห่ง)	ฝาย (แห่ง)	คันคลอง (แห่ง)	สะพาน (แห่ง)	ท่อน้ำ (แห่ง)
๒๕๖๑	๑๑๑,๕๔๐.๗๐	๑๖๗,๑๕๙.๔๐	๒,๘๐๕.๒๕	-	๒๑๓.๒๕	-	๒๑	-	-	-	-
๒๕๖๒	๗,๔๖๐.๐๐	๕๑,๙๔๘.๒๕	๔๕๒.๒๐	-	๓๓๙.๕๐	๑๕.๐๐	-	-	-	-	
๒๕๖๓	๓๔,๙๑๙.๗๕	๑๒๘,๗๗๙.๒๕	๑,๕๓๗.๒๕	-	๒๐๖.๐๐	-	-	-	๑	-	
๒๕๖๔	๓๐,๖๐๘๒.๓๕	๒๙๗,๒๒๓.๗๕	๗๗๙.๕	-	๑๙๐๐.๗๕	๗๔	๘๓๒	๑๕	๐	๓๒	
๒๕๖๕	๒๒๕,๗๗๑.๕๐	๒๖๓,๘๐๔.๐๐	๕๙๒.๒๕	-	๑,๖๘๕.๗๗	-	-	-	๑	-	

ที่มา : ข้อมูลจากสำนักงานเกษตรและสหกรณ์จังหวัดชัยภูมิ

ปี	ความเสียหายด้านสถานที่ราชการ		
	วัด(แห่ง)	โรงเรียน(แห่ง)	โรงพยาบาล(แห่ง)
๒๕๖๑	๔	๒	-
๒๕๖๒	-	-	-
๒๕๖๓	๔	๑	-
๒๕๖๔	๓๖	๒๘	๑
๒๕๖๕	๑	๑๐	๑

ที่มา : ข้อมูลจากรายงานเหตุด่วนสาธารณภัยฯ

๑.๒.๒ พื้นที่เสี่ยงอุทกภัย

ความเสี่ยงสูงมาก		
อำเภอ	ตำบล	หมู่บ้าน/ชุมชน
3	4	5

ความเสี่ยงสูง		
อำเภอ	ตำบล	หมู่บ้าน/ชุมชน
11	48	142

ความเสี่ยงปานกลาง		
อำเภอ	ตำบล	หมู่บ้าน/ชุมชน
15	83	488

ความเสี่ยงต่ำ		
อำเภอ	ตำบล	หมู่บ้าน/ชุมชน
16	72	301

ความเสี่ยงต่ำมาก		
อำเภอ	ตำบล	หมู่บ้าน/ชุมชน
16	80	709

ที่มา : ข้อมูลจากที่ทำการปกครองจังหวัดชัยภูมิ การสำรวจโครงการ Tambon Smart ปี ๒๕๖๕

๑.๒.๓ พื้นที่/สถานที่สำคัญของจังหวัดที่มีความเสี่ยง

- ๑) พื้นที่เศรษฐกิจ ถนนสายหลักที่อาจได้รับผลกระทบ ได้แก่ ถนนบรรณาการ ถนนโนนม่วง ถนนนันทนาคร ถนนชัยประสิทธิ์ สถานีขนส่งผู้โดยสาร นครชัยแอร์ และบริเวณห้าแยกโนนไฮ
- ๒) พื้นที่ชุมชน ได้แก่ ทุกชุมชนที่อยู่ในเขตเทศบาลเมืองชัยภูมิ
- ๓) โรงเรียน ได้แก่ โรงเรียนชัยภูมิภักดีชุมพล โรงเรียนสตรีชัยภูมิ
- ๔) โรงพยาบาล ได้แก่ โรงพยาบาลชัยภูมิ โรงพยาบาลรวมแพทย์ (มัตสึบายาชิ) ชัยภูมิ
- ๕) สถานที่ราชการ ได้แก่ บริเวณศาลากลางจังหวัดชัยภูมิ และสถานีตำรวจภูธรจังหวัดชัยภูมิ

๒. ขอบเขต

อุทกภัย คือ ภัยและอันตรายที่เกิดจากสภาวะน้ำท่วมหรือน้ำท่วมฉับพลัน มีสาเหตุมาจากการเกิดฝนตกหนักหรือฝนต่อเนื่องเป็นเวลานาน เนื่องจากหย่อมความกดอากาศต่ำ พายุหมุนเขตร้อน ได้แก่ พายุดีเปรสชัน พายุโซนร้อน พายุไต้ฝุ่น ร่องมรสุมหรือร่องความกดอากาศต่ำ ลมมรสุมตะวันตกเฉียงใต้ ลมมรสุมตะวันออกเฉียงเหนือ โดยมีลักษณะของอุทกภัยมีความรุนแรง และรูปแบบต่าง ๆ กัน ขึ้นอยู่กับลักษณะภูมิประเทศ และสิ่งแวดล้อมของแต่ละพื้นที่ โดยมีลักษณะดังนี้

(๑) **น้ำป่าไหลหลาก** หรือน้ำท่วมฉับพลัน มักจะเกิดขึ้นในที่ราบต่ำ หรือที่ราบลุ่มบริเวณใกล้ภูเขา ต้นน้ำ เกิดขึ้นเนื่องจากฝนตกหนักเหนือภูเขาต่อเนื่องเป็นเวลานาน ทำให้จำนวนน้ำสะสมมีปริมาณมากจนพื้นดิน และต้นไม้ดูดซับไม่ไหว เกิดการไหลบ่าลงสู่ที่ราบต่ำเบื้องล่างอย่างรวดเร็ว มีอำนาจทำลายล้างรุนแรงระดับหนึ่ง ที่ทำให้บ้านเรือนพังทลายเสียหาย และอาจทำให้เกิดอันตรายถึงชีวิตได้

(๒) **น้ำท่วม หรือน้ำท่วมขัง** เป็นลักษณะของอุทกภัยที่เกิดขึ้นจากปริมาณน้ำสะสมจำนวนมากที่ไหลบ่าในแนวระนาบจากที่สูงไปยังที่ต่ำ เข้าท่วมอาคารบ้านเรือน เรือกสวนไร่นาได้รับความเสียหาย หรือเป็นสภาพน้ำท่วมขัง ในเขตเมืองใหญ่ที่เกิดจากฝนตกหนัก ต่อเนื่องเป็นเวลานาน มีสาเหตุมาจากระบบการระบายน้ำไม่ดีพอ มีสิ่งก่อสร้างหรือสิ่งปฏิกูลกีดขวางทางระบายน้ำ

(๓) **น้ำล้นตลิ่ง** เกิดขึ้นจากปริมาณน้ำจำนวนมากที่เกิดจากฝนหนักต่อเนื่อง ที่ไหลลงสู่ลำน้ำ หรือแม่น้ำมีปริมาณมากจนระบายลงสู่ลุ่มน้ำด้านล่าง หรือออกสู่ปากน้ำไม่ทัน ทำให้เกิดสภาวะน้ำล้นตลิ่งเข้าท่วม เรือกสวน ไร่นา และบ้านเรือนตามสองฝั่งน้ำ จนได้รับความเสียหาย ถนน หรือสะพานอาจชำรุดทางคมนาคมถูกตัดขาดได้

๓. ภารกิจ

กองอำนวยการป้องกันและบรรเทาสาธารณภัยจังหวัดชัยภูมิ (กอปก.จ.ชย.) เป็นองค์กรปฏิบัติหลักที่รับผิดชอบในการป้องกันและแก้ไขปัญหาอุทกภัยและดินถล่มในเขตพื้นที่จังหวัด รับผิดชอบการอำนวยการควบคุม กำกับดูแล สั่งการ และดำเนินการต่าง ๆ ในการป้องกันและบรรเทาสาธารณภัยทุกขั้นตอน ตามศักยภาพของหน่วยงานในเขตจังหวัด และขอความช่วยเหลือจากหน่วยงานข้างเคียง เมื่อประเมินว่าไม่สามารถควบคุมสถานการณ์ได้

๓.๑ เป้าหมาย

- (๑) หน่วยงานเครือข่ายในระดับพื้นที่มีความพร้อมในการป้องกันและบรรเทาสาธารณภัย
- (๒) ลดความสูญเสียจากภัยที่เกิดในระดับพื้นที่
- (๓) บริหารจัดการตั้งแต่ก่อนเกิด และขณะเกิดอุทกภัยพื้นที่เสี่ยงภัย ตามแผนการป้องกันและบรรเทาสาธารณภัย และพระราชบัญญัติป้องกันและบรรเทาสาธารณภัย พ.ศ. ๒๕๕๐

๓.๒ วัตถุประสงค์

- (๑) เพื่อเป็นกรอบแนวทางในการบัญชาการเหตุการณ์หน่วยงานในการเผชิญเหตุอุทกภัยปี พ.ศ. ๒๕๖๖
- (๒) เพื่อป้องกัน ลดความเสี่ยง และบรรเทาผลกระทบต่อชีวิตและทรัพย์สินของประชาชนที่เกิดจากอุทกภัยได้อย่างรวดเร็วและทันต่อสถานการณ์

(๓) เป็นแนวทางในการเตรียมการป้องกันและประสานการปฏิบัติงานระหว่างหน่วยงานต่าง ๆ ที่เกี่ยวข้อง ทั้งหน่วยงานรับผิดชอบหลัก และหน่วยงานสนับสนุนการปฏิบัติ เพื่อให้สามารถดำเนินการป้องกันและแก้ไขปัญหาอุทกภัยได้อย่างรวดเร็วมีประสิทธิภาพ

(๔) เป็นการกำหนดหน้าที่ความรับผิดชอบของหน่วยงานที่เกี่ยวข้องไว้ให้พร้อมต่อการปฏิบัติงานในระยะก่อนเกิดภัย ขณะเกิดภัย และภายหลังภัยผ่านพ้นไปแล้ว

/๔. หลักการ...

๔. หลักการปฏิบัติ

เพื่อต้องการให้หน่วยงานระดับจังหวัด อำเภอ ตำบล หมู่บ้าน และองค์กรปกครองส่วนท้องถิ่น นำไปปฏิบัติเพื่อให้เกิดผลสัมฤทธิ์ในการป้องกันและแก้ไขปัญหาคอขวด โดยยึดหลัก/แนวทาง ดังนี้

(๑) ยึดหลักการลดความเสี่ยงจากอุทกภัย โดยดำเนินการตั้งแต่ในช่วงก่อนเกิดภัย ในการป้องกันและลดผลกระทบจากอุทกภัย ทั้งที่ใช้โครงสร้างและไม่ใช้โครงสร้าง พร้อมทั้งดำเนินการเตรียมความพร้อมของบุคลากร เครื่องมือวัสดุอุปกรณ์ และทรัพยากรทุกด้านที่จะรับมือกับอุทกภัยที่อาจเกิดขึ้น

(๒) ยึดหลักการจัดการในภาวะฉุกเฉิน ตามกฎหมายและแผนว่าด้วยการป้องกันและบรรเทาสาธารณภัย ตลอดจนระเบียบ กฎหมายอื่นที่เกี่ยวข้อง โดยนำระบบการบัญชาการเหตุการณ์มาใช้ในการปฏิบัติการเผชิญเหตุอุทกภัย เพื่อให้การเผชิญเหตุอุทกภัยเป็นไปอย่างมีประสิทธิภาพ รวดเร็ว และทันต่อเหตุการณ์

(๓) ยึดหลักความเป็นเอกภาพ ให้มีองค์กรปฏิบัติรับผิดชอบการจัดการในภาวะฉุกเฉินในแต่ละระดับอย่างชัดเจน ตั้งแต่ระดับท้องถิ่นจนถึงระดับจังหวัด

(๔) ให้ถือว่าการรักษาชีวิตและทรัพย์สินของประชาชน คือเรื่องสำคัญเร่งด่วนเป็นลำดับแรกที่ต้องเข้าระงับและให้ความช่วยเหลือโดยเร็ว

๕. การปฏิบัติ

๕.๑ การลดความเสี่ยงจากอุทกภัย

๕.๑.๑ แนวทางปฏิบัติในการป้องกันและลดผลกระทบ

ให้ส่วนราชการที่เกี่ยวข้อง / อำเภอ / เทศบาล / อบต. ดำเนินการส่วนที่เกี่ยวข้อง ดังนี้

(๑) สำรวจและจัดทำทะเบียนพื้นที่ที่อยู่อาศัย ที่เคยถูกน้ำท่วมหรือบริเวณที่เสี่ยงน้ำป่าไหลหลาก และเตรียมมาตรการป้องกันเป็นพิเศษ

(๒) ตรวจสอบความมั่นคงแข็งแรงของอาคาร อ่างเก็บน้ำ เขื่อนฝาย คันกั้นน้ำต่าง ๆ ที่อาจเป็นสาเหตุทำให้เกิดอุทกภัย เนื่องจากฝนตกหนักและน้ำป่าไหลหลาก

(๓) กำหนดพื้นที่อพยพรักษาไว้ล่วงหน้า หากสามารถเคลื่อนย้ายราษฎรที่อาศัยอยู่ในพื้นที่เสี่ยงภัยไปไว้ในพื้นที่ปลอดภัยได้ ให้ดำเนินการทันที และหากไม่สามารถกระทำได้ให้กำหนดแผนปฏิบัติการฉุกเฉินในการเตือนภัยไว้

(๔) จัดเตรียมเครื่องมือเครื่องใช้ สถานที่ ยานพาหนะ วัสดุอุปกรณ์ที่จำเป็นในการป้องกันภัย ตลอดจนเครื่องมือสื่อสารที่จะใช้ปฏิบัติไว้ให้พร้อมตั้งแต่ยามปกติ

(๕) จัดเตรียมเจ้าหน้าที่ปฏิบัติงานทุกระดับ และให้มีการซักซ้อมเพื่อทราบหน้าที่ในการเตรียมความพร้อมปฏิบัติการ

(๖) จัดให้มีทีมงานที่สามารถรับทราบข่าว และแจ้งเตือนภัยให้ประชาชนทราบล่วงหน้าได้ ตลอดจนให้ความรู้แก่ประชาชนเพื่อที่จะสามารถจัดการภัยพิบัติขั้นต้นได้ด้วยตนเอง และทันเหตุการณ์ตามขีดความสามารถ

(๗) ให้กำนัน ผู้ใหญ่บ้าน ผู้นำชุมชน ประชุมทำความเข้าใจกับประชาชนที่อยู่อาศัยในลุ่มใกล้ทางน้ำ ให้ระมัดระวังอุทกภัยหรือดินถล่ม ที่อาจเกิดขึ้นจากฝนตกหนัก น้ำท่วมฉับพลันหรือน้ำป่าไหลหลาก และเตรียมพื้นที่รับการอพยพให้ราษฎรที่อาศัยอยู่ในพื้นที่เสี่ยงภัยทราบโดยทั่วกัน

(๘) ตรวจสอบสิ่งกีดขวางทางระบายน้ำ ทางเดินของน้ำในลำห้วย ลำคลอง และลำน้ำต่าง ๆ หากพบให้ทำการรื้อถอนออกทันที เพื่อให้ น้ำสามารถไหลได้อย่างรวดเร็ว ตลอดจนให้ดำเนินการขุดลอกท่อระบายน้ำที่อุดตันให้สามารถระบายได้ดี เพื่อป้องกันปัญหาน้ำท่วมขังในเขตชุมชน การก่อสร้างคันดินหรือยกระดับคันดินโดยรอบสถานที่กำจัดขยะมูลฝอยให้สูงขึ้น

(๙) หาวิธีการป้องกันทุกด้านเพื่อป้องกันและลดผลกระทบจากอุทกภัย ตามโครงการที่ได้ดำเนินการตามปกติ และโครงการพิเศษของทางราชการ

(๑๐) จัดทำแผนเผชิญเหตุการณ์ป้องกันและแก้ไขปัญหาอุทกภัยของอำเภอ เทศบาล และองค์การบริหารส่วนตำบล จัดให้มีการฝึกการป้องกันและบรรเทาสาธารณภัยตามแผนปฏิบัติการฯ ที่ได้จัดทำขึ้น

๕.๑.๒ แนวทางปฏิบัติในการเตรียมความพร้อมทรัพยากร

๑) ก่อนเกิดภัย

(๑) จัดทำบัญชีและปรับปรุงข้อมูลให้เป็นไปปัจจุบัน ทั้งเรื่องกำลังคน เบอร์โทรศัพท์ เครื่องจักรกล ยานพาหนะ เครื่องมือ วัสดุอุปกรณ์ของหน่วยงานภาคีเครือข่ายทุกภาคส่วน

(๒) แจ้งให้หน่วยงานภาคีเครือข่ายทุกภาคส่วนปรับปรุง ซ่อมแซม เครื่องจักรกล ยานพาหนะ เครื่องมือ วัสดุอุปกรณ์ให้พร้อมใช้งานได้ทันที

(๓) จัดหาเครื่องมือและอุปกรณ์ที่จำเป็นพื้นฐานสำหรับชุมชน

(๔) จัดเตรียมเชื้อเพลิงสำรอง/พลังงานสำรอง

(๕) จัดเตรียมเครื่องมือต่าง ๆ รวมทั้งเครื่องสูบน้ำ และการประสานความร่วมมือกับองค์กรปกครองส่วนท้องถิ่นอื่นในการกำจัดขยะชั่วคราว (โดยอาจใช้กลไกคณะกรรมการจัดการสิ่งปฏิกูลและมูลฝอยของจังหวัด)

๒) ขณะเกิดภัย

(๑) ประสานกับหน่วยงานในพื้นที่ในการใช้เครื่องจักรกล ยานพาหนะ เครื่องมือ วัสดุอุปกรณ์ของหน่วยงานภาคีเครือข่ายทุกภาคส่วนให้เหมาะสมกับความรุนแรงของภัย และสภาพพื้นที่

(๒) จัดโซนการใช้เครื่องจักรกล ยานพาหนะ เครื่องมือ วัสดุอุปกรณ์ กรณีไม่เพียงพอให้ประสานขอรับการสนับสนุนกับหน่วยงานข้างเคียง และศูนย์ป้องกันและบรรเทาสาธารณภัยเขตในพื้นที่

(๓) เฝ้าระวังสถานที่กำจัดขยะมูลฝอยว่าได้รับอุทกภัยและมีขยะมูลฝอยไหลออกนอกสถานที่ไปกับกระแสน้ำด้วยหรือไม่ หากมีความจำเป็นต้องมีการติดตั้งตาข่ายดักขยะมูลฝอยบริเวณท้ายน้ำให้แน่นหนา เพื่อมิให้ขยะมูลฝอยไหลออกนอกสถานที่กำจัดขยะมูลฝอย หากไม่สามารถเข้าสถานที่กำจัดขยะมูลฝอยได้ หรือน้ำท่วมเฉาะสถานที่กำจัดขยะมูลฝอย ให้ประสานกับองค์กรปกครองส่วนท้องถิ่นใกล้เคียงเพื่อขอความร่วมมือในการนำขยะมูลฝอยไปกำจัดชั่วคราว

๕.๑.๓ แนวทางปฏิบัติตามกระบวนการแจ้งเตือนภัย

๑) จัดตั้งคณะทำงานติดตามสถานการณ์ ภายใต้ส่วนอำนวยการของกองอำนวยการป้องกันและบรรเทาสาธารณภัยจังหวัด เพื่อทำหน้าที่เฝ้าระวัง ติดตามสภาพอากาศ สถานการณ์น้ำ/เหตุการณ์ที่อาจส่งผลให้เกิดสาธารณภัยในช่วงฤดูฝน เพื่อใช้เป็นข้อมูลสนับสนุนการตัดสินใจของผู้อำนวยการแต่ละระดับ พร้อมทั้งให้กำหนดแนวทางปฏิบัติที่ชัดเจน

/๒) จัดเจ้าหน้าที่...

๒) จัดเจ้าหน้าที่เฝ้าระวังและติดตามสถานการณ์อุทกภัยและดินถล่ม จากสำนักงานทรัพยากรน้ำแห่งชาติ กรมอุตุนิยมวิทยา กรมชลประทาน กรมทรัพยากรธรณี และคำเตือนจากกรมป้องกันและบรรเทาสาธารณภัย พร้อมทั้งติดตามข้อมูลในเว็บไซต์ของหน่วยงานที่เกี่ยวข้อง ได้แก่ สำนักงานทรัพยากรน้ำแห่งชาติ (www.onwr.go.th) กรมอุตุนิยมวิทยา (www.tmd.go.th) กรมชลประทาน (www.rid.go.th) กรมทรัพยากรธรณี (www.dmr.go.th) “ศูนย์เมฆขลา” กรมทรัพยากรน้ำ (<http://mekhala.dwr.go.th/main/>) กรมป้องกันและบรรเทาสาธารณภัย (www.disaster.go.th) ศูนย์เตือนภัยพิบัติแห่งชาติ (www.ndwc.go.th)

๓) ตรวจสอบข้อมูลการเกิดอุทกภัยและดินถล่มในพื้นที่จังหวัดภาคตะวันออกเฉียงเหนือ และจังหวัดข้างเคียง และประเมินความเสี่ยงที่จะเกิดขึ้นในพื้นที่จังหวัด และรายงานสถานการณ์ไปยังศูนย์บัญชาการเหตุการณ์จังหวัดชัยภูมิ ทางหมายเลขโทรศัพท์ ๐ ๔๔๘๑ ๓๓๒๓ - ๕ ทางวิทยุสื่อสารคลื่นความถี่กลาง ๑๖๑.๒๐๐ MHz (ช่อง ๑) นามเรียกขาน “ภ.ชัยภูมิ” แจ้งเตือนไปยังพื้นที่ เพื่อเตรียมพร้อมเฝ้าระวังและติดตามสถานการณ์





๔) แจ้งข่าวเตือนภัยล่วงหน้าผ่านหน่วยงานไปยังอำเภอ/ เทศบาล/ องค์การบริหารส่วนตำบล รวมถึงการส่งต่อข้อมูลทั้งในแนวระนาบและแนวตั้ง รวมถึงการกระจายอำนาจ ข่าวสารการแจ้งเตือนภัยไปยังชุมชน หมู่บ้าน ตำบลทั้งแบบที่เป็นหนังสือ ทางสื่อสังคมออนไลน์ (Line และ Facebook) ที่คาดว่าจะเกิดภัยพิบัติให้เฝ้าระวังและเตรียมพร้อมรับสถานการณ์

๕) ประชาสัมพันธ์แจ้งเตือนภัยล่วงหน้าแก่ประชาชนโดยตรงผ่านข่ายการสื่อสารของทางราชการ สื่อมวลชน วิทยุชุมชน หอกระจายข่าว ฯลฯ

๖) ประสานการปฏิบัติกับส่วนราชการและภาคเอกชนในเขตพื้นที่จังหวัด ให้เตรียมพร้อมรับสถานการณ์อุทกภัยและดินถล่ม

๗) กำหนดเกณฑ์ของการแจ้งเตือนภัยของแม่น้ำสายหลักในพื้นที่

๘) ดำเนินการจัดเตรียมระบบการแจ้งเตือนข่าวสารภัย ระบบเตือนภัย ป้ายเตือนภัย ป้ายเส้นทางหนีภัย รวมทั้งสัญญาณเตือนภัยรูปแบบต่าง ๆ เพื่อแจ้งเตือนภัยให้ประชาชนและเจ้าหน้าที่ได้รับทราบล่วงหน้า โดยมี **ระดับของระบบการเตือนภัย** มีความหมายของสีในการเตือนภัย ดังนี้

สีแดง		หมายถึง สถานการณ์อยู่ในภาวะอันตรายสูงสุด ให้อาศัยอยู่แต่ในสถานที่ปลอดภัย และปฏิบัติตามข้อสั่งการ
สีส้ม		หมายถึง สถานการณ์อยู่ในภาวะเสี่ยงอันตรายสูง เจ้าหน้าที่กำลังควบคุมสถานการณ์ ให้อพยพไปยังสถานที่ปลอดภัย และปฏิบัติตามแนวทางที่กำหนด
สีเหลือง		หมายถึง สถานการณ์อยู่ในภาวะเสี่ยงอันตราย มีแนวโน้มที่สถานการณ์จะรุนแรงมากขึ้น ให้จัดเตรียมความพร้อมรับสถานการณ์ และปฏิบัติตามคำแนะนำ
สีน้ำเงิน		หมายถึง สถานการณ์อยู่ในภาวะเฝ้าระวัง ให้ติดตามข้อมูลข่าวสารอย่างใกล้ชิด ทุก ๆ ๒๔ ชั่วโมง
สีเขียว		หมายถึง สถานการณ์อยู่ในภาวะปกติ ให้ติดตามข้อมูลข่าวสารเป็นประจำ

หน่วยงานหลัก : โครงการชลประทานจังหวัดชัยภูมิ ส่วนอุทกวิทยาชัยภูมิ สำนักงานป้องกันและบรรเทาสาธารณภัยจังหวัดชัยภูมิ สถานีอุตุนิยมวิทยาจังหวัดชัยภูมิ สำนักงานประชาสัมพันธ์จังหวัดชัยภูมิ และที่ทำการปกครองจังหวัดชัยภูมิ

หน่วยงานสนับสนุน : ที่ทำการปกครองจังหวัดชัยภูมิ สำนักงานสถิติจังหวัดชัยภูมิ สำนักงานส่งเสริมการปกครองท้องถิ่นจังหวัดชัยภูมิ สถานีวิทยุกระจายเสียงแห่งประเทศไทยจังหวัดชัยภูมิ อำเภอทุกอำเภอ และองค์กรปกครองส่วนท้องถิ่น

๕.๑.๔ แนวทางปฏิบัติร่วมกับหน่วยทหารในพื้นที่

ในการปฏิบัติการป้องกันและบรรเทาสาธารณภัยร่วมระหว่างพลเรือนกับทหารนั้น จะต้องมีการประสานงานระหว่างกันอย่างใกล้ชิด และพยายามเสริมสร้างความเข้าใจระหว่างกัน รวมทั้งดำรงการติดต่อสื่อสารระหว่างกันอย่างต่อเนื่อง เพื่อป้องกันความเข้าใจที่คลาดเคลื่อนระหว่างการปฏิบัติงาน ทั้งนี้ กองอำนวยการป้องกันและบรรเทาสาธารณภัยจังหวัดชัยภูมิ ได้ยึดกรอบแนวทางการปฏิบัติตามมาตรฐานหลักสากล และพระราชบัญญัติป้องกันและบรรเทาสาธารณภัย พ.ศ. ๒๕๕๐ เป็นแนวทางปฏิบัติร่วมกับหน่วยทหารในพื้นที่ อันได้แก่ กองอำนวยการรักษาความมั่นคงภายในจังหวัดชัยภูมิ หน่วยพัฒนาการเคลื่อนที่ ๕๕ ดังนี้

๑) ในการดำเนินการป้องกันและบรรเทาสาธารณภัยในเขตพื้นที่ ของจังหวัดชัยภูมิ กับหน่วยทหาร ได้จัดทำบันทึกข้อตกลงระหว่างจังหวัดชัยภูมิกับมณฑลทหารบกที่ ๒๑ ตามมาตรา ๔๖ แห่งพระราชบัญญัติป้องกันและบรรเทาสาธารณภัย พ.ศ. ๒๕๕๐

๒) เมื่อเกิดเหตุสาธารณภัยขึ้นให้ดำเนินการเป็นไปตามบันทึกข้อตกลงที่จัดทำขึ้นเป็นหลัก หรือหากต้องดำเนินการนอกเหนือบันทึกข้อตกลงดังกล่าว สามารถดำเนินการได้โดยให้เป็นไปตามแผนการป้องกันและบรรเทาสาธารณภัยจังหวัดชัยภูมิ

๓) การดำเนินการ

๓.๑) ให้หน่วยเตรียมความพร้อมของ ร้อย.ชป.(กองร้อยช่วยเหลือประชาชน) โดยการตรวจความพร้อม ร้อย.ชป. ในพื้นที่รับผิดชอบเป็นประจำ

๓.๒) ในกรณีที่เกิดเหตุการณ์ในพื้นที่รับผิดชอบ เมื่อได้รับการร้องขอ หน่วยจะต้องรายงานเหตุการณ์ และจัดกำลังเข้าช่วยเหลือโดยเร็ว ให้เป็นไปด้วยความรวดเร็วและมีประสิทธิภาพ

๓.๓) การรายงานการช่วยเหลือประจำวัน ให้ปิดรายงานเวลา ๑๕.๐๐ น. และส่งรายงานพร้อมภาพถ่ายให้ ศบภ.มทบ.๒๑ ภายใน ๑๖.๐๐ น. ของทุกวันทางโทรสาร จดหมายอิเล็กทรอนิกส์ หรือช่องทางที่กำหนด เพื่อสรุปรายงานให้หน่วยเหนือทราบต่อไป

๓.๔) แนวทางการขอใช้งบประมาณจากเงินอุดหนุนราชการของสำนักงานปลัดกระทรวงกระทรวงกลาโหม ให้หน่วยทหารในพื้นที่ประสานกับส่วนราชการที่เกี่ยวข้องในพื้นที่ เช่น องค์กรปกครองส่วนท้องถิ่น และสำนักงานป้องกันและบรรเทาสาธารณภัยจังหวัด ทำหนังสือขอรับการสนับสนุนจากหน่วยทหาร เข้าไปช่วยเหลือผู้ประสบภัยพิบัติ โดยระบุเหตุที่เกิดขึ้น พื้นที่หมู่บ้าน ตำบล อำเภอ และจังหวัด ให้ใช้งบประมาณจากเงินอุดหนุนราชการของสำนักงานปลัดกระทรวง กระทรวงกลาโหม พร้อมประสานจังหวัด ประกาศพื้นที่ประสบภัยพิบัติในพื้นที่เข้าไปร่วมช่วยเหลือ เพื่อดำเนินการเบิก/จ่ายงบประมาณต่อไป

๔) เมื่อมีการประกาศกัญภัยการศึก หรือประกาศสถานการณ์ฉุกเฉิน หรือมีคำสั่งจากผู้บัญชาการป้องกันและบรรเทาสาธารณภัยแห่งชาติ หรือมีคำสั่งจากรองผู้บัญชาการป้องกันและบรรเทาสาธารณภัยแห่งชาติ กองอำนวยการป้องกันและบรรเทาสาธารณภัยจังหวัดชัยภูมิ จะปรับสภาพเป็นศูนย์ปฏิบัติการพิทักษ์พื้นที่ส่วนหลังจังหวัดและขึ้นทางยุทธการกับฝ่ายทหาร

๕.๑.๕ แนวทางการปฏิบัติร่วมกับภาคประชาสังคม องค์การสาธารณกุศล และประชาชนจิตอาสาในพื้นที่

การปฏิบัติเมื่อเกิดสาธารณภัย เป็นการขจัดหรือลดความรุนแรงของภัยเพื่อไม่ให้เกิดความเสียหายหรือลดผลกระทบจากสาธารณภัยให้เหลือน้อยที่สุด รวมทั้งการรักษาขวัญกำลังใจของประชาชน และความเป็นระเบียบในการปฏิบัติหน้าที่ของเจ้าหน้าที่และอาสาสมัครให้คงไว้ ซึ่งเป็นงานที่ทุกฝ่ายทั้งภาครัฐ ภาคเอกชน และภาคประชาชนจะต้องร่วมแรงร่วมใจกันดำเนินการเพื่อให้สภาวะภัยพิบัติผ่านพ้นไปโดยเร็ว ดังนั้นเพื่อให้การร่วมปฏิบัติการป้องกันและบรรเทาสาธารณภัยของกองอำนวยการป้องกันและบรรเทาสาธารณภัยจังหวัดชัยภูมิ กับภาคประชาสังคม อาสาสมัคร จิตอาสา มูลนิธิ และองค์การสาธารณกุศล มีความรวดเร็ว ชัดเจนไม่ซ้ำซ้อนในการปฏิบัติงานและเป็นไปอย่างมีเอกภาพ จึงมีแนวทางในการปฏิบัติ ดังนี้

- ๑) จัดทำบัญชีรายชื่อองค์การสาธารณกุศลในเขตจังหวัดชัยภูมิ พร้อมสถานที่ตั้ง รายชื่อผู้ติดต่อประสานงาน หมายเลขโทรศัพท์ และทรัพยากรที่สามารถให้การสนับสนุนได้
- ๒) เมื่อเกิดสาธารณภัยขึ้น ให้ศูนย์ประสานการปฏิบัติ ของศูนย์บัญชาการเหตุการณ์ จังหวัดชัยภูมิ มีหน้าที่ประสานงานองค์การสาธารณกุศล ภาคประชาสังคม มูลนิธิ อาสาสมัคร
- ๓) และเมื่อเจ้าหน้าที่ขององค์การสาธารณกุศลต่าง ๆ เดินทางมาถึงในพื้นที่ให้ศูนย์ประสานการปฏิบัติ แจ้งให้เจ้าหน้าที่ขององค์การสาธารณกุศลรายงานตัวกับผู้บัญชาการเหตุการณ์จังหวัดชัยภูมิ และให้ส่วนอำนวยการของศูนย์บัญชาการเหตุการณ์จังหวัดชัยภูมิ ดำเนินการแบ่งมอบภารกิจหน้าที่การปฏิบัติงานอย่างชัดเจน เพื่อป้องกันปัญหาการซ้ำซ้อน
- ๔) ให้ส่วนอำนวยการฯ แจ้งการเข้าปฏิบัติการกิจขององค์การสาธารณกุศลกับส่วนปฏิบัติการด้วย

๕.๑.๖ แนวทางการกำหนดพื้นที่/ศูนย์พักพิงชั่วคราว และการอพยพ

เมื่อเกิดหรือคาดว่าจะเกิดภัยในพื้นที่ใด และในพื้นที่นั้นมีผู้อยู่อาศัยจะก่อให้เกิดอันตรายหรือกีดขวางต่อการปฏิบัติหน้าที่ในการป้องกันและบรรเทาสาธารณภัย ให้ผู้อำนวยการจังหวัด ผู้อำนวยการอำเภอ ผู้อำนวยการท้องถิ่น และเจ้าพนักงานที่ได้รับมอบหมาย มีอำนาจสั่งอพยพผู้อยู่ในพื้นที่นั้นออกไปเฉพาะเท่าที่จำเป็น และเมื่อได้รับแจ้งเตือนภัยจำเป็นต้องอพยพ ให้อำเภอ/ท้องถิ่น เป็นหน่วยงานหลักในการอพยพประชาชนออกจากพื้นที่เสี่ยงภัย ให้หน่วยทหารในเขตพื้นที่ ประชาชนจิตอาสา และหน่วยงานที่เกี่ยวข้องเป็นหน่วยสนับสนุนการอพยพ ภายใต้การสั่งการของผู้อำนวยการจังหวัด ผู้อำนวยการอำเภอผู้อำนวยการท้องถิ่น และเจ้าพนักงานที่ได้รับมอบหมาย ตามลำดับ แล้วแต่กรณี โดยมีขั้นตอนการปฏิบัติ ดังนี้

ลำดับ	ขั้นตอนการปฏิบัติ	หน่วยรับผิดชอบ
๑	สำรวจ / แจ้งเตือนประชาชนที่จะอพยพ ให้เตรียมสิ่งของที่จำเป็น และยารักษาโรคให้พร้อมอพยพ	กำนัน/ผู้ใหญ่บ้าน/สมาชิก อบต./อสม./อปพร./จิตอาสาพระราชทาน
๒	รวบรวมประชาชนที่จะอพยพไว้ ณ จุดรวมพลที่กำหนดไว้ในแผนตำบล / แผนอำเภอ	กำนัน/ผู้ใหญ่บ้าน/สมาชิก อบต./อสม./อปพร./จิตอาสาพระราชทาน
๓	แจ้งอำเภอ / จังหวัด พร้อมรับการอพยพ	นายก อบต./กำนัน
๔	ประสาน / สั่งการ / หน่วยทหาร / หน่วยงานที่เกี่ยวข้องจัดยานพาหนะพร้อมกำลังพลดำเนินการอพยพประชาชน ณ จุดที่กำหนด	ผู้อำนวยการจังหวัด/ผบ.หน่วยทหาร/ผบก.ตำรวจ
๕	ดำเนินการอพยพประชาชน	ผู้อำนวยการท้องถิ่น/ผู้อำนวยการอำเภอ/ทหาร/จิตอาสาพระราชทาน

กองอำนวยการป้องกันและบรรเทาสาธารณภัยจังหวัดชัยภูมิ

ลำดับ	ขั้นตอนการปฏิบัติ	หน่วยรับผิดชอบ
๖	เดินทางถึงหน่วยรองรับการอพยพ	ผู้อำนวยการท้องถิ่น/ผู้อำนวยการอำเภอ
	๖.๑ สำรวจจำนวนผู้อพยพ / ลงทะเบียน	ผู้อำนวยการท้องถิ่น/ผู้อำนวยการอำเภอ/ หน่วยงานที่รับผิดชอบศูนย์พักพิง
	๖.๒ จัดผู้อพยพเข้าที่พัก	ผู้อำนวยการท้องถิ่น/ผู้อำนวยการอำเภอ/ หน่วยงานที่รับผิดชอบศูนย์พักพิง/จิตอาสา พระราชทาน
	๖.๓ จัดอาหาร / น้ำดื่ม / สิ่งอำนวยความสะดวก	ปภ.จังหวัด/พม.จังหวัด/ท้องถิ่นจังหวัด/หน่วยงาน ที่รับผิดชอบศูนย์พักพิง/จิตอาสาพระราชทาน
	๖.๔ งานรักษาความปลอดภัย / การจราจร	ตำรวจ/ทหาร/อปพร./อส.
	๖.๕ งานรักษาพยาบาล	สาธารณสุขจังหวัด/โรงพยาบาล/จิตอาสา พระราชทาน
๗	รายงานผู้อำนวยการจังหวัด	ผู้อำนวยการท้องถิ่น/ผู้อำนวยการอำเภอ/ปภ. จังหวัด
๘	ภัยยุติ	ผู้อำนวยการท้องถิ่น/ผู้อำนวยการอำเภอ
๙	อพยพประชาชนกลับ	ผู้อำนวยการท้องถิ่น/ผู้อำนวยการอำเภอ/ทหาร/ จิตอาสาพระราชทาน

กรณีที่เกิดอุทกภัยในพื้นที่เขตเทศบาลเมืองชัยภูมิและชุมชนพื้นที่โดยรอบ ได้กำหนดศูนย์พักพิงชั่วคราวสำหรับรองรับผู้อพยพ ตามภาคผนวก ง ในส่วนพื้นที่อื่น ๆ ให้อำเภอและองค์กรปกครองส่วนท้องถิ่นเป็นผู้กำหนดศูนย์พักพิงชั่วคราวตามความเหมาะสม

๕.๑.๗ การบริหารศูนย์รองรับผู้อพยพ (ศูนย์พักพิง) รายละเอียดตาม ผนวก ข

๑) สำรวจ ตรวจสอบ จำนวนผู้อพยพ /ลงทะเบียน

หน่วยงานหลัก : อำเภอ องค์กรปกครองส่วนท้องถิ่น และหน่วยงานที่รับผิดชอบศูนย์พักพิง

หน่วยสนับสนุน : สำนักงานพัฒนาชุมชนจังหวัดชัยภูมิ สำนักงานส่งเสริมการปกครองท้องถิ่นจังหวัดชัยภูมิ และจิตอาสาพระราชทาน

๒) จัดผู้อพยพเข้าที่พัก

หน่วยงานหลัก : อำเภอ องค์กรปกครองส่วนท้องถิ่น และหน่วยงานที่รับผิดชอบศูนย์พักพิง

หน่วยสนับสนุน : ที่ทำการปกครองจังหวัดชัยภูมิ หน่วยงานทหารในพื้นที่ และจิตอาสาพระราชทาน

๓) จัดอาหาร น้ำดื่มและสิ่งอำนวยความสะดวก

หน่วยงานหลัก : สำนักงานพัฒนาสังคมและความมั่นคงของมนุษย์จังหวัดชัยภูมิ สำนักงานส่งเสริมการปกครองท้องถิ่นจังหวัดชัยภูมิ กษัตราจังหวัด องค์กรปกครองส่วนท้องถิ่น และหน่วยงานที่รับผิดชอบศูนย์พักพิง

หน่วยสนับสนุน : หน่วยงานที่เกี่ยวข้อง หน่วยงานทหารในพื้นที่ และจิตอาสาพระราชทาน

๔) จัดระบบรักษาความปลอดภัยและการจราจรในศูนย์ฯ

หน่วยงานหลัก : ตำรวจภูธรจังหวัดชัยภูมิ บก.อส.จ.ชย. และองค์กรปกครองส่วนท้องถิ่น

หน่วยสนับสนุน : จิตอาสาพระราชทาน และหน่วยอาสาสมัคร

๕) จัดระบบการรักษาพยาบาล และสุขอนามัยในศูนย์ฯ

หน่วยงานหลัก : สำนักงานสาธารณสุขจังหวัด และโรงพยาบาล

หน่วยสนับสนุน : อำเภอ องค์กรปกครองส่วนท้องถิ่น หน่วยงานที่เกี่ยวข้อง และจิตอาสาพระราชทาน

๖) งานกำจัดขยะและสิ่งปฏิกูล

หน่วยงานหลัก : องค์กรปกครองส่วนท้องถิ่น

หน่วยสนับสนุน : สำนักงานสาธารณสุขจังหวัดชัยภูมิ และสำนักงานทรัพยากรธรรมชาติและสิ่งแวดล้อมจังหวัดชัยภูมิ

๕.๒ การจัดการในภาวะฉุกเฉิน

๕.๒.๑ องค์กรปฏิบัติในภาวะฉุกเฉิน

ก. ศูนย์บัญชาการเหตุการณ์จังหวัด

(๑) เมื่อเกิดภัยขึ้นหรือคาดว่าจะเกิดภัย ให้กองอำนวยการป้องกันและบรรเทาสาธารณภัยจังหวัดชัยภูมิจัดตั้ง “ศูนย์บัญชาการเหตุการณ์จังหวัดชัยภูมิ” เพื่อดำเนินการป้องกันและแก้ไขปัญหาอุทกภัยจังหวัดชัยภูมิ ขึ้น ณ ศาลากลางจังหวัดชัยภูมิ โดยมีผู้ว่าราชการจังหวัด เป็นผู้ควบคุม สั่งการ และบัญชาการเหตุการณ์ และหากกรณีฉุกเฉินที่ไม่สามารถใช้ศาลากลางจังหวัดชัยภูมิเป็นศูนย์บัญชาการเหตุการณ์ได้ ให้ใช้ที่ว่าการอำเภอเมืองชัยภูมิเป็นศูนย์บัญชาการเหตุการณ์จังหวัดชัยภูมิแทน

โครงสร้างศูนย์บัญชาการเหตุการณ์อุทกภัยจังหวัดชัยภูมิ

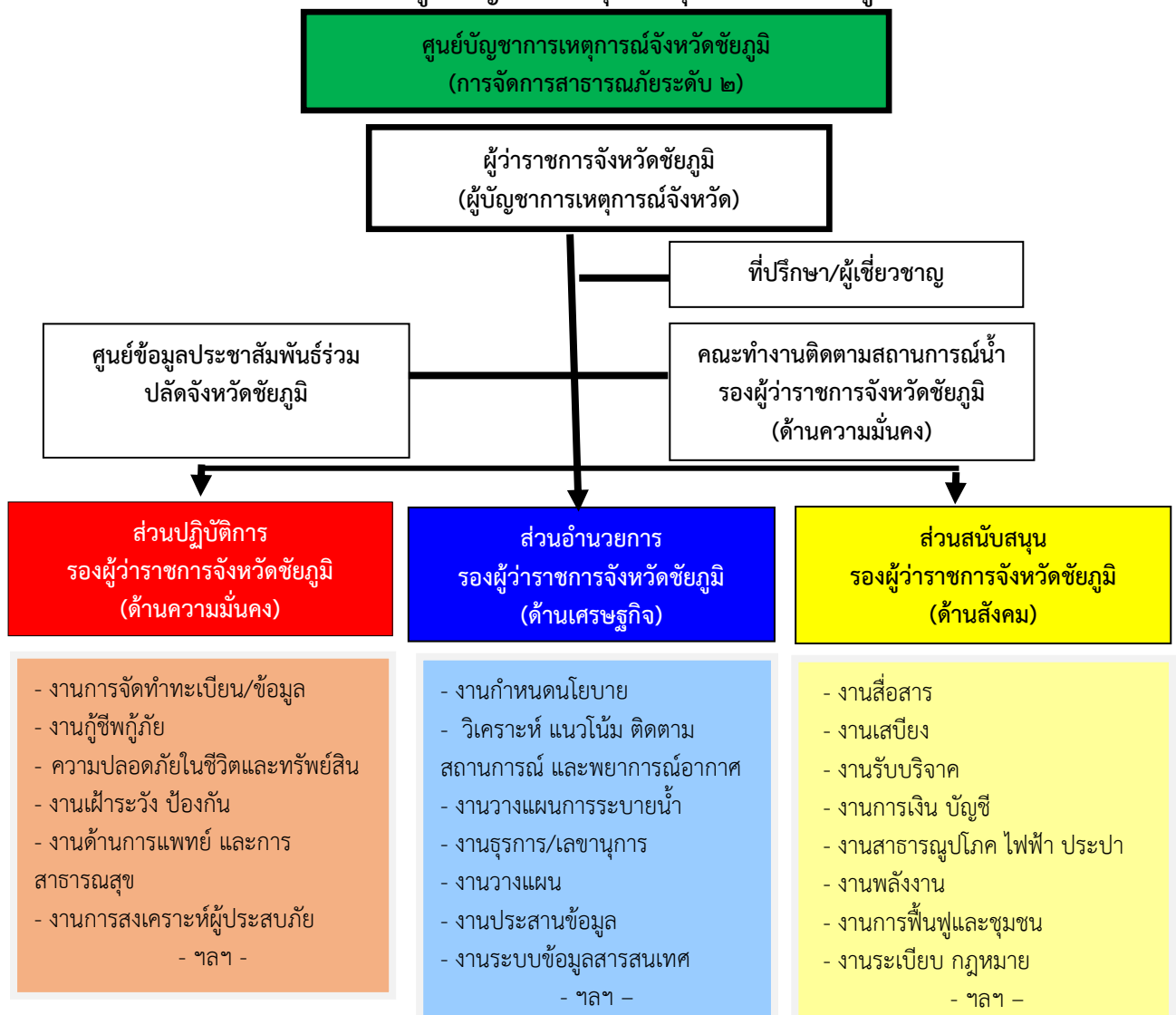

กองอำนวยการป้องกันและบรรเทาสาธารณภัยจังหวัดชัยภูมิ

(๒) มอบหมายหน้าที่และความรับผิดชอบให้กับหน่วยงานต่าง ๆ พร้อมทั้งกำหนดผู้รับผิดชอบในแต่ละฝ่าย

(๓) ระดมสรรพกำลัง เจ้าหน้าที่ เจ้าพนักงาน จิตอาสาพระราชทาน อาสาสมัคร และทรัพยากรจากหน่วยงานต่าง ๆ เช่น บุคลากร ยานพาหนะ เครื่องจักร รถกู้ภัย เครื่องมือสื่อสาร ฯลฯ เพื่อเตรียมพร้อมปฏิบัติการ รับสถานการณ์อุทกภัย โดยกำหนดให้ศาลากลางจังหวัดชัยภูมิ เป็นพื้นที่ระดม และจัดสรรทรัพยากร (Staging Area) ศูนย์บัญชาการเหตุการณ์จังหวัดชัยภูมิ และให้หน่วยงานต่าง ๆ เข้ามารายงานตัวต่อผู้บัญชาการจังหวัด เพื่อมอบหมายภารกิจในการช่วยเหลือผู้ประสบภัยต่อไป

(๔) จัดประชุมติดตามสถานการณ์หรือสรุปสถานการณ์ภัยทุก ๆ วัน จนกว่าสถานการณ์สาธารณภัยจะคลี่คลาย

หน่วยงานหลัก : สำนักงานป้องกันและบรรเทาสาธารณภัยจังหวัดชัยภูมิ สำนักงานจังหวัดชัยภูมิ และที่ทำการปกครองจังหวัดชัยภูมิ

หน่วยงานสนับสนุน : หน่วยงานที่เกี่ยวข้อง

(๕) สำรวจและเตรียมความพร้อมด้านการป้องกัน เช่น พนังกั้นน้ำ จุดติดตั้งเครื่องสูบน้ำ พื้นที่ระบายน้ำ สถานีสูบน้ำ

หน่วยงานหลัก : โครงการชลประทานชัยภูมิ องค์กรปกครองส่วนท้องถิ่น และสำนักงานโยธาธิการและผังเมืองจังหวัดชัยภูมิ

หน่วยงานสนับสนุน : สำนักงานป้องกันและบรรเทาสาธารณภัยจังหวัดชัยภูมิ องค์กรบริหารส่วนจังหวัดชัยภูมิ ที่ทำการปกครองอำเภอ และหน่วยทหารทุกหน่วยในพื้นที่

(๖) การเตรียมระบบติดต่อสื่อสาร โดยจัดตั้งศูนย์การสื่อสาร เตรียมเครื่องมือสื่อสารหลัก/รอง ทุกระบบให้สามารถติดต่อกับทุกภาคส่วนได้อย่างรวดเร็วทั่วถึง

หน่วยงานหลัก : สำนักงานจังหวัดชัยภูมิ ที่ทำการปกครองจังหวัดชัยภูมิ และ บมจ.โทรคมนาคมแห่งชาติ สาขาชัยภูมิ

หน่วยงานสนับสนุน : สำนักงานป้องกันและบรรเทาสาธารณภัยจังหวัดชัยภูมิ ตำรวจภูธรจังหวัดชัยภูมิ และสมาคมวิทยุสมัครเล่นชัยภูมิ

(๗) การเตรียมพร้อมด้านการบริการทางการแพทย์

หน่วยงานหลัก : สำนักงานสาธารณสุขจังหวัดชัยภูมิ และสถานพยาบาลในจังหวัดชัยภูมิ

หน่วยงานสนับสนุน : หน่วยงานที่เกี่ยวข้อง ศูนย์กู้ภัยตำรวจทางหลวงชัยภูมิ มูลนิธิอาสาสมัครที่เกี่ยวข้อง และองค์กรปกครองส่วนท้องถิ่น

(๘) เตรียมความพร้อมของแผนอพยพ จุดอพยพ เส้นทางอพยพ พาหนะในการอพยพประชาชน กรณีเมื่อสถานการณ์รุนแรงขึ้นถึงขั้นวิกฤตจำเป็นต้องอพยพประชาชนจำนวนมาก

หน่วยงานหลัก : ปกครองจังหวัดชัยภูมิ สำนักงานป้องกันและบรรเทาสาธารณภัยจังหวัดชัยภูมิ สำนักงานพัฒนาสังคมและความมั่นคงของมนุษย์จังหวัดชัยภูมิ สำนักงานส่งเสริมการปกครองท้องถิ่นจังหวัดชัยภูมิ สำนักงานขนส่งจังหวัดชัยภูมิ และหน่วยทหารในพื้นที่

หน่วยงานสนับสนุน : อำเภอทุกอำเภอ องค์กรปกครองส่วนท้องถิ่น จิตอาสาพระราชทาน และหน่วยงานที่เกี่ยวข้อง

(๙) เตรียมความพร้อมของสถานที่อพยพ และพาหนะในการอพยพสัตว์

หน่วยงานหลัก : สำนักงานปศุสัตว์จังหวัดชัยภูมิ

หน่วยงานสนับสนุน : สำนักงานเกษตรจังหวัดชัยภูมิ องค์กรปกครองส่วนท้องถิ่น และหน่วยงานที่เกี่ยวข้อง

(๑๐) เตรียมความพร้อมด้านบริหารจัดการจราจร กรณีที่น้ำท่วมเส้นทางคมนาคมหรือถูกตัดขาด

หน่วยงานหลัก : แขวงทางหลวงชัยภูมิ และแขวงทางหลวงชนบทชัยภูมิ

หน่วยงานสนับสนุน : ตำรวจภูธรจังหวัดชัยภูมิ และหน่วยงานที่เกี่ยวข้อง

(๑๑) เตรียมความพร้อมในการป้องกันระบบสาธารณูปโภค และอันตรายที่อาจเกิดขึ้นกับประชาชนในพื้นที่ประสบภัย

หน่วยงานหลัก : การไฟฟ้าส่วนภูมิภาคจังหวัดชัยภูมิ การประปาส่วนภูมิภาคทุกสาขา และ บริษัทโทรคมนาคมแห่งชาติ จังหวัดชัยภูมิ

หน่วยงานสนับสนุน : หน่วยงานที่เกี่ยวข้อง

โครงสร้างศูนย์บัญชาการเหตุการณ์จังหวัด กองอำนวยการป้องกันและบรรเทาสาธารณภัย มีคำสั่งจัดตั้งศูนย์บัญชาการเหตุการณ์อุทกภัย จังหวัดชัยภูมิ โดยมีองค์ประกอบดังต่อไปนี้

(๑) ผู้บัญชาการเหตุการณ์ (ผู้ว่าราชการจังหวัด)

(๒) ที่ปรึกษา/ผู้เชี่ยวชาญ

หน้าที่ ให้ข้อเสนอแนะ คำแนะนำ ข้อมูลทางวิชาการ สถานการณ์แนวโน้มที่เกี่ยวข้องกับเหตุการณ์สาธารณภัย

หน่วยงานหลัก รองผู้ว่าราชการรักษาความมั่นคงภายในจังหวัดชัยภูมิ (ฝ่ายทหาร) ผู้บังคับการตำรวจภูธรจังหวัดชัยภูมิ ผู้อำนวยการศูนย์ป้องกันและบรรเทาสาธารณภัย เขต ๕ นครราชสีมา อธิการบดีมหาวิทยาลัยราชภัฏชัยภูมิ ผู้อำนวยการสำนักทรัพยากรน้ำแห่งชาติภาค ๓

(๓) ศูนย์ข้อมูลประชาสัมพันธ์ร่วม มีปลัดจังหวัดชัยภูมิ เป็นหัวหน้าศูนย์

หน้าที่ ประสานข้อมูลเหตุการณ์กับส่วนต่าง ๆ เพื่อสื่อสารประชาสัมพันธ์ข้อมูลข่าวสารข้อเท็จจริงกับประชาชน และสื่อมวลชน

หน่วยงานหลัก สำนักงานประชาสัมพันธ์จังหวัดชัยภูมิ

(๔) ส่วนอำนวยการ มีรองผู้ว่าราชการจังหวัด (ด้านเศรษฐกิจ) เป็นประธานคณะกรรมการ

หน้าที่ อำนวยการ ควบคุม กำกับดูแล งานของศูนย์บัญชาการเหตุการณ์ฯ และประสานการปฏิบัติหน่วยงานที่เกี่ยวข้อง

หน่วยงานหลัก ที่ทำการปกครองจังหวัดชัยภูมิ สำนักงานจังหวัดชัยภูมิ สำนักงานเกษตรและสหกรณ์จังหวัดชัยภูมิ สำนักงานเกษตรจังหวัดชัยภูมิ สำนักงานทรัพยากรธรรมชาติและสิ่งแวดล้อมจังหวัดชัยภูมิ ที่ทำการปกครองทุกอำเภอ องค์กรปกครองส่วนท้องถิ่น สำนักงานส่งเสริมการปกครองท้องถิ่นจังหวัดชัยภูมิฯลฯ

(๕) ส่วนปฏิบัติการ มีรองผู้ว่าราชการจังหวัด (ด้านความมั่นคง) เป็นประธานคณะกรรมการ

แบ่งออกเป็น งานปฏิบัติการค้นหาและกักขัง งานอพยพผู้ประสบภัย งานรักษาพยาบาล งานบริหารจัดการผู้เสียชีวิต งานส่งกำลังบำรุง งานปฏิบัติการช่วยเหลือผู้ประสบภัย

หน้าที่ ด้านการค้นหาและกักขัง การบริการทางการแพทย์และสาธารณสุข การคมนาคม การรักษาความสงบเรียบร้อย การประสานทรัพยากรทางทหาร การรักษาชีวิตและทรัพย์สิน รวมทั้งการควบคุมสถานการณ์และการจัดการให้กลับคืนสู่สภาวะปกติ

หน่วยงานหลัก สำนักงานป้องกันและบรรเทาสาธารณภัยจังหวัดชัยภูมิ ที่ทำการปกครองจังหวัดชัยภูมิ สำนักงานสาธารณสุขจังหวัดชัยภูมิ กองบังคับการตำรวจภูธรจังหวัดชัยภูมิ สำนักงานขนส่งจังหวัดชัยภูมิ องค์กรปกครองส่วนท้องถิ่นฯลฯ

(๖) ส่วนสนับสนุน มีรองผู้ว่าราชการจังหวัด (ด้านความมั่นคงและด้านเศรษฐกิจ) เป็นประธาน

คณะกรรมการ

แบ่งออกเป็น แผนกสนับสนุน แผนกบริการ แผนกธุรการ/การเงิน

หน้าที่ ตอบสนองร้องขอในทุก ๆ ด้านที่จำเป็น เพื่อให้การจัดการในภาวะฉุกเฉินดำเนินไปอย่างมีประสิทธิภาพ ได้แก่ การสื่อสารคมนาคม เทคโนโลยีสารสนเทศ การพลังงาน การเกษตร ทรัพยากรธรรมชาติ สิ่งแวดล้อมและวัฒนธรรม การสาธารณสุข การโยธาธิการและซ่อมบำรุง การฟื้นฟูเศรษฐกิจ สังคมและชุมชน

หน่วยงานหลัก สำนักงานจังหวัดชัยภูมิ สถานีวิทยุกระจายเสียงแห่งประเทศไทยจังหวัดชัยภูมิ สำนักงานพลังงานจังหวัดชัยภูมิ สำนักงานเกษตรและสหกรณ์จังหวัดชัยภูมิ สำนักงานเกษตรจังหวัดชัยภูมิ สำนักงานทรัพยากรธรรมชาติและสิ่งแวดล้อมจังหวัดชัยภูมิ สำนักงานโยธาธิการและผังเมืองจังหวัดชัยภูมิ สำนักงานพัฒนาสังคมและความมั่นคงของมนุษย์จังหวัดชัยภูมิ ฯลฯ

หน้าที่ ตอบสนองร้องขอในด้านงบประมาณ การเงิน การคลัง และการรับบริจาค

หน่วยงานหลัก สำนักงานคลังจังหวัดชัยภูมิ เป็นหน่วยรับผิดชอบภารกิจด้านการงบประมาณ การเงิน การคลัง และสำนักงานจังหวัดชัยภูมิ ร่วมกับเหล่ากาชาดจังหวัดชัยภูมิ รับผิดชอบภารกิจด้านการรับบริจาค

(๗) คณะทำงานติดตามสถานการณ์น้ำ มีรองผู้ว่าราชการจังหวัด (ด้านความมั่นคง) เป็นประธาน

คณะทำงาน

หน้าที่ ติดตามพยากรณ์อากาศ วิเคราะห์ประเมินสถานการณ์ และบริหารจัดการน้ำอย่างใกล้ชิด

หน่วยงานหลัก สำนักงานป้องกันและบรรเทาสาธารณภัยจังหวัดชัยภูมิ โครงการชลประทานชัยภูมิ สถานีอุตุนิยมวิทยาจังหวัดชัยภูมิ สำนักงานส่งเสริมการปกครองท้องถิ่นจังหวัดชัยภูมิ สำนักงานจังหวัดชัยภูมิ องค์กรบริหารส่วนจังหวัดชัยภูมิ เทศบาลเมืองชัยภูมิฯลฯ

๕.๒.๒ แนวทางปฏิบัติในการบัญชาการเหตุการณ์

ก. การบัญชาการเหตุการณ์ (Incident Command)

การบัญชาการเหตุการณ์หมายถึง โครงสร้างการบัญชาการพื้นฐานที่มีผู้บัญชาการเหตุการณ์รับผิดชอบการจัดการเหตุการณ์ทั้งหมดแต่ผู้เดียว

การบัญชาการเหตุการณ์ เป็นเครื่องมือที่ใช้ในการสั่งการ ควบคุม และประสานความร่วมมือของแต่ละหน่วยงานในการจัดการในภาวะฉุกเฉิน และเป็นระบบปฏิบัติการในการระดมทรัพยากรไปยังที่เกิดเหตุ เพื่อให้สามารถปกป้องชีวิต ทรัพย์สินและสิ่งแวดลอมเป็นไปอย่างมีประสิทธิภาพและบรรลุวัตถุประสงค์ โดยให้ทุกส่วนราชการ หน่วยงาน และภาคเอกชนใช้ระบบบัญชาการเหตุการณ์เป็นระบบมาตรฐานของประเทศในการจัดการในภาวะฉุกเฉิน

วัตถุประสงค์การบัญชาการเหตุการณ์

- (๑) ความปลอดภัยทั้งผู้ประสบภัยและเจ้าหน้าที่ผู้ปฏิบัติงาน
- (๒) ใช้ทรัพยากรในการปฏิบัติงานอย่างคุ้มค่า และมีประสิทธิภาพ
- (๓) การจัดการสาธารณภัยมีประสิทธิภาพ

จังหวัดชัยภูมิ กำหนดโครงสร้างองค์กรปฏิบัติรับผิดชอบในการจัดการสาธารณภัยในภาวะฉุกเฉินในรูปแบบโครงสร้างของ “ศูนย์บัญชาการเหตุการณ์จังหวัดชัยภูมิ” (การจัดการสาธารณภัยระดับ ๒) โดยมีผู้ว่าราชการจังหวัดเป็นผู้บัญชาการเหตุการณ์จังหวัด มีอำนาจในการควบคุม สั่งการ และบัญชาการในการป้องกันและบรรเทาสาธารณภัยในพื้นที่

ระดับการจัดการสาธารณภัย	องค์กรรับผิดชอบการจัดการสาธารณภัยในภาวะปกติ (ในช่วงไม่เกิดสาธารณภัย)	องค์กรรับผิดชอบในภาวะฉุกเฉิน (ในช่วงเกิดหรือคาดว่าจะเกิดสาธารณภัย)	ผู้บัญชาการ (ผู้มีอำนาจตามกฎหมาย)
ระดับ ๑ (อำเภอ/เทศบาล/องค์การบริหารส่วนตำบล เข้าควบคุมสถานการณ์ สาธารณภัย)	กองอำนวยการป้องกันและบรรเทาสาธารณภัยเทศบาล เทศบาลเมือง (จำนวน ๑ แห่ง) / เทศบาลตำบล (จำนวน ๓๕ แห่ง) / องค์การบริหารส่วนตำบล (จำนวน ๑๐๖ แห่ง) (กอปภ.ทม./ทต./อบต.)	ศูนย์ปฏิบัติการฉุกเฉินท้องถิ่น (กอปภ.ทม./ทต./อบต. จัดตั้งศูนย์ฯ ท้องถิ่น)	ผู้ว่าราชการท้องถิ่น
	กองอำนวยการป้องกันและบรรเทาสาธารณภัยอำเภอ (กอปภ.อ.) (จำนวน ๑๖ แห่ง)	ศูนย์บัญชาการเหตุการณ์อำเภอ (กอปภ.อ.จัดตั้งศูนย์ฯ อำเภอ)	ผู้ว่าราชการอำเภอ
ระดับ ๒ (จังหวัดเข้าควบคุมสถานการณ์สาธารณภัย)	กองอำนวยการป้องกันและบรรเทาสาธารณภัยจังหวัดชัยภูมิ	ศูนย์บัญชาการเหตุการณ์จังหวัดชัยภูมิ (กอปภ.จ.จัดตั้งศูนย์ฯ จังหวัด)	ผู้ว่าราชการจังหวัด

ข. การบัญชาการเหตุการณ์ร่วม (Unified Command)**๑) เมื่อเกิดสาธารณภัยขนาดเล็ก (ความรุนแรงระดับ ๑) ให้ปฏิบัติ ดังนี้**

เมื่อเกิดสาธารณภัย ที่มีสถานการณ์สาธารณภัยขนาดเล็ก (ความรุนแรงระดับ ๑) ซึ่งอาจมีผลกระทบเป็นวงกว้างครอบคลุมพื้นที่หลายตำบล ผู้อำนวยการท้องถิ่น ผู้อำนวยการอำเภอ เข้าควบคุมสถานการณ์ ตามลำดับ

๒) กรณีเกิดสาธารณภัยขนาดกลาง (ความรุนแรงระดับ ๒) ผู้อำนวยการจังหวัด เข้าควบคุมสถานการณ์

(๑) เมื่อเกิดสาธารณภัย มีความรุนแรงของสาธารณภัยขนาดกลาง (ความรุนแรงระดับ ๒) ขยายเป็นบริเวณกว้างครอบคลุมพื้นที่หลายตำบลหรืออำเภอ ซึ่งองค์กรปกครองส่วนท้องถิ่น และอำเภอ ได้วิเคราะห์และประเมินศักยภาพด้านทรัพยากร ความซับซ้อนของภัยในพื้นที่ เกินขีดความสามารถของผู้อำนวยการท้องถิ่น ผู้อำนวยการอำเภอ ที่จะควบคุมสถานการณ์ได้โดยลำพัง หรือโดยเร็ว ให้ผู้อำนวยการอำเภอ ขอรับการสนับสนุนจากผู้อำนวยการจังหวัด เพื่อพิจารณาเข้าควบคุมสถานการณ์

(๒) กรณีผู้อำนวยการจังหวัดเข้าควบคุมสถานการณ์ ให้อำเภอ/เทศบาล และองค์กรบริหารส่วนตำบลรับข้อสั่งการจากผู้อำนวยการจังหวัดไปปฏิบัติ

(๓) เมื่อผู้อำนวยการจังหวัด เข้าควบคุมสถานการณ์ ให้จังหวัดสนับสนุนการปฏิบัติ ในการเผชิญเหตุสาธารณภัยแต่ละด้านอย่างเร่งด่วน พร้อมทั้งสั่งการให้ทุกหน่วยปฏิบัติ ดังนี้

(๓.๑) ให้จัดตั้งศูนย์บัญชาการเหตุการณ์จังหวัดชัยภูมิ (ศบก.จ.) ควบคุมสถานการณ์ สาธารณภัย ตามแนวทางการปฏิบัติในแผนการป้องกันและบรรเทาสาธารณภัยจังหวัดชัยภูมิ พ.ศ. ๒๕๖๔ – ๒๕๗๐

(๓.๒) หน่วยงานหลักประจำส่วนต่างๆ เช่น ส่วนปฏิบัติการ ส่วนอำนวยการ ส่วนสนับสนุน เป็นต้น รายงานผลการปฏิบัติงานในความรับผิดชอบให้ผู้อำนวยการจังหวัดทราบ และให้ สำนักงานป้องกันและบรรเทาสาธารณภัยจังหวัดชัยภูมิ สรุปและรวบรวมข้อมูลสถานการณ์ เพื่อใช้เป็นฐานข้อมูลประกอบการตัดสินใจในการสั่งการต่อไป

(๓.๓) ตรวจสอบวิเคราะห์ข้อมูลสถานการณ์และการให้ความช่วยเหลือ พร้อมทั้ง ความต้องการรับการสนับสนุน (ถ้ามี) และรายงานให้กรมป้องกันและบรรเทาสาธารณภัย กระทรวงมหาดไทย ทราบทุกวัน จนกว่าสถานการณ์ภัยจะยุติ

๓) การปฏิบัติเมื่อเกิดสาธารณภัย

แนวทางปฏิบัติในการจัดการเมื่อเกิดสาธารณภัยในเขตจังหวัด อำเภอ และองค์กรปกครองส่วนท้องถิ่น ให้ดำเนินการดังนี้

(๑) กรณีการเกิดสาธารณภัยขนาดเล็ก (การจัดการสาธารณภัยระดับ ๑)

เป็นสาธารณภัยที่มีความรุนแรงในระดับที่อำเภอ (ผู้อำนวยการอำเภอ/นายอำเภอ) องค์กรปกครองส่วนท้องถิ่น ได้แก่ อบต./เทศบาล (ผู้อำนวยการท้องถิ่น ได้แก่ นายก อบต./นายกเทศมนตรี) สามารถควบคุมสถานการณ์ ระงับภัยได้โดยลำพังตามขีดความสามารถ ไม่ต้องการกำลังสนับสนุนจากภายนอก โดย

(๑.๑) เมื่อเกิดหรือคาดว่าจะเกิดภัยพิบัติขึ้นในเขตขององค์กรปกครองส่วนท้องถิ่น แห่งพื้นที่ใด ให้เป็นหน้าที่ของผู้อำนวยการท้องถิ่นขององค์กรปกครองส่วนท้องถิ่นแห่งพื้นที่นั้น เข้าดำเนินการ ป้องกันและบรรเทาสาธารณภัยโดยเร็ว และให้แจ้งผู้อำนวยการอำเภอที่รับผิดชอบในเขตพื้นที่ และผู้อำนวยการ จังหวัดทราบทันที

(๑.๒) กองอำนวยการป้องกันและบรรเทาสาธารณภัยอำเภอ หรือกองอำนวยการป้องกันและบรรเทาสาธารณภัยเทศบาล หรือกองอำนวยการป้องกันและบรรเทาสาธารณภัยองค์การบริหารส่วนตำบล จัดตั้งศูนย์บัญชาการเหตุการณ์ในเขตพื้นที่ เพื่อทำหน้าที่รับผิดชอบในการบริหารจัดการสาธารณภัยที่เกิดขึ้น จนกว่าสถานการณ์จะกลับเข้าสู่ภาวะปกติ โดยปฏิบัติตามแผนเผชิญเหตุ แผนปฏิบัติการ และแผนการป้องกันและบรรเทาสาธารณภัย รวมทั้งเป็นศูนย์กลางในการระดมสรรพกำลังและทรัพยากรในการบริหารจัดการสาธารณภัยที่เกิดขึ้น อำนาจการประสานการปฏิบัติระหว่างหน่วยงานต่าง ๆ ทั้งฝ่ายพลเรือน และฝ่ายทหาร ตลอดจนองค์การปกครองส่วนท้องถิ่น และองค์กรสาธารณกุศลในการควบคุมสถานการณ์ในพื้นที่เกิดเหตุ

(๑.๓) กองอำนวยการป้องกันและบรรเทาสาธารณภัยจังหวัดชัยภูมิ มีหน้าที่ต้องอำนาจการและสนับสนุนการจัดการสาธารณภัยให้กับ กองอำนวยการป้องกันและบรรเทาสาธารณภัยขององค์การปกครองส่วนท้องถิ่นและอำเภอ โดย

- เผื่อระวัง ติดตาม ประเมิน และวิเคราะห์สถานการณ์สาธารณภัยที่เกิดขึ้น เพื่อเตรียมพร้อมสนับสนุนด้านเจ้าหน้าที่ เครื่องมืออุปกรณ์ ยานพาหนะ ข้อมูลทางวิชาการ ที่ปรึกษาด้านกฎหมายและระเบียบที่เกี่ยวข้อง เป็นต้น เมื่อได้รับการประสานงานจากกองอำนวยการป้องกันและบรรเทาสาธารณภัยขององค์การปกครองส่วนท้องถิ่น และอำเภอ

- วิเคราะห์สรุปสถานการณ์ภัยเพื่อรายงานกองอำนวยการป้องกันและบรรเทาสาธารณภัยกลาง/กองบัญชาการป้องกันและบรรเทาสาธารณภัยแห่งชาติทราบต่อไป รวมทั้งการประชาสัมพันธ์ข้อมูลข่าวสารให้ประชาชนได้รับทราบด้วย

- เมื่อพิจารณาแล้วเห็นว่าจำเป็นต้องยกระดับการจัดการสาธารณภัยขนาดเล็ก (ระดับ ๑) ให้เป็นการจัดการสาธารณภัยขนาดกลาง (ระดับ ๒) ให้เสนอผู้ว่าราชการจังหวัดชัยภูมิ จัดตั้งศูนย์บัญชาการเหตุการณ์จังหวัดชัยภูมิขึ้น เพื่อเผชิญเหตุสาธารณภัยในพื้นที่

(๒) กรณีการเกิดสาธารณภัยขนาดกลาง (การจัดการสาธารณภัยระดับ ๒)

เป็นสาธารณภัยที่มีความรุนแรงในระดับที่เกินขีดความสามารถของอำเภอ (ผู้ว่าราชการอำเภอ/นายกอำเภอ) องค์การปกครองส่วนท้องถิ่น ได้แก่ อบต./เทศบาล (ผู้ว่าราชการท้องถิ่น) ได้แก่ (นายก อบต./นายกเทศมนตรี) ไม่สามารถควบคุมสถานการณ์และบริหารจัดการระงับภัยได้โดยลำพัง โดย

(๒.๑) ให้กองอำนวยการป้องกันและบรรเทาสาธารณภัยจังหวัดจัดตั้งศูนย์บัญชาการเหตุการณ์จังหวัด เพื่อทำหน้าที่รับผิดชอบในการบริหารจัดการสาธารณภัยที่เกิดขึ้น จนกว่าสถานการณ์จะกลับเข้าสู่ภาวะปกติ รวมทั้งเป็นศูนย์กลางในการระดมสรรพกำลัง และทรัพยากรในการบริหารจัดการสาธารณภัยที่เกิดขึ้น อำนาจการประสานการปฏิบัติระหว่างหน่วยงานต่าง ๆ ทั้งฝ่ายพลเรือนและฝ่ายทหาร ตลอดจนองค์การปกครองส่วนท้องถิ่น และองค์กรสาธารณกุศล โดยมีผู้ว่าราชการจังหวัด (ผู้ว่าราชการจังหวัด) เข้าควบคุมสถานการณ์

(๒.๒) ปฏิบัติการตามแผนการป้องกันและบรรเทาสาธารณภัยจังหวัดชัยภูมิ ในการป้องกัน แก้ไข และช่วยเหลือผู้ประสบภัย โดยการควบคุมบัญชาการ การสั่งการ ให้เป็นไปตามโครงสร้างศูนย์บัญชาการเหตุการณ์จังหวัดชัยภูมิที่กล่าวไว้ในบทที่ ๕

(๒.๓) วิเคราะห์สรุปสถานการณ์ภัยเพื่อรายงานกองอำนวยการป้องกันและบรรเทาสาธารณภัยกลาง/กองบัญชาการป้องกันและบรรเทาสาธารณภัยแห่งชาติทราบต่อไป จนกว่าสถานการณ์จะสิ้นสุด รวมทั้งการประชาสัมพันธ์ข้อมูลข่าวสารให้ประชาชนได้รับทราบด้วย

๕.๒.๓ การเผชิญเหตุอุทกภัย

จังหวัดชัยภูมิ ใช้กลไก การขับเคลื่อนการบริหารน้ำตามการประเมินสถานการณ์ของคณะทำงานติดตามสถานการณ์น้ำจังหวัดชัยภูมิ โดยใช้ข้อมูลการพยากรณ์อากาศ จากสถานีอุตุนิยมวิทยาจังหวัดชัยภูมิ และการคาดการณ์สถานการณ์น้ำจากโครงการชลประทานชัยภูมิ เพื่อพิจารณาดำเนินการป้องกันและแก้ไขปัญหาที่อาจจะเกิดขึ้น ดังนี้

(๑) การบริหารจัดการน้ำ

(๑.๑) ตรวจสอบ คาดการณ์รายงานพยากรณ์อากาศ การคาดการณ์ปริมาณน้ำฝนให้จังหวัดทราบเป็นระยะ หน่วยงานหลัก สถานีอุตุนิยมวิทยาจังหวัดชัยภูมิ

(๑.๒) เร่งรัดการขุดลอกท่อระบายน้ำ กำจัดวัชพืช ผักตบชวา ขยะมูลฝอยสิ่งกีดขวางทางน้ำ และพร่องน้ำแหล่งน้ำในพื้นที่ เปิดช่องทางน้ำตามแนวนอน จัดทำขอบเขตก่อสร้าง/ป้ายเตือน/จุดสังเกตที่มองเห็นได้ชัดเจนบริเวณก่อสร้างรางคอนกรีตรับน้ำ เพื่อป้องกัน คนหรือรถ พลัดตกลงไปหากมีน้ำท่วมขัง และประเมินสถานการณ์ฝนตกโดยรวมในเขตพื้นที่รับผิดชอบ พร้อมเร่งรัดติดตั้งเครื่องสูบน้ำเพื่อระบายน้ำออกนอกพื้นที่ หน่วยงานหลัก โยธาธิการและผังเมืองจังหวัดชัยภูมิ อำเภอทุกอำเภอ องค์กรปกครองส่วนท้องถิ่น

(๑.๓) ให้ตรวจสอบโครงสร้างผนังกันน้ำ คันคลองชลประทาน อาคารระบายน้ำ ตลอดจนเส้นทางระบายน้ำที่อยู่ในความรับผิดชอบ หากชำรุดให้ซ่อมแซมให้อยู่ในสภาพใช้งานได้ หน่วยงานหลัก โครงการชลประทานชัยภูมิ โครงการส่งน้ำและบำรุงรักษาพรม - เขียว โครงการส่งน้ำและบำรุงรักษาชีบน

(๑.๔) ให้ตรวจสอบท่อระบายน้ำต่าง ๆ กำจัดวัชพืช ขุดลอกทางน้ำ ปรับปรุงเกาะกลางถนนให้เหมาะสมกับสภาพ หากเกิดชำรุดหรือมีสิ่งกีดขวางทางน้ำ ให้ปรับปรุงซ่อมแซมให้อยู่ในสภาพใช้งานได้ หน่วยงานหลัก แขวงทางหลวงชัยภูมิ แขวงทางหลวงชนบทชัยภูมิ

(๑.๕) สนับสนุนเครื่องจักร เครื่องมือ อุปกรณ์ในการขุดลอกคูคลองระบายน้ำ หน่วยงานหลัก ศูนย์ป้องกันและบรรเทาสาธารณภัย เขต ๕ นครราชสีมา โครงการชลประทานชัยภูมิ โครงการส่งน้ำและบำรุงรักษาพรมเขียว โครงการส่งน้ำและบำรุงรักษาชีบน สำนักงานทรัพยากรธรรมชาติและสิ่งแวดล้อมจังหวัดชัยภูมิ แขวงทางหลวงชัยภูมิ แขวงทางหลวงชนบทชัยภูมิ องค์กรบริหารส่วนจังหวัดชัยภูมิ

(๑.๖) เร่งดำเนินการการระบายน้ำเข้าทุ่ง การเปิดทางน้ำ การทำแนวป้องกัน การวางกระสอบทราย การผลักดันน้ำ ฯลฯ หน่วยงานหลัก อำเภอร่วมกับองค์กรปกครองส่วนท้องถิ่น มอบหมายเจ้าหน้าที่ผู้รับผิดชอบดำเนินการสำรวจเส้นทางน้ำ หากเกิดอุทกภัยในพื้นที่

กรณีน้ำท่วมขังพื้นที่ชุมชน (กรณีฝนตกหนัก) พื้นที่เสี่ยงน้ำท่วมขังเป็นประจำในเขตเทศบาล และบริเวณโดยรอบ ดำเนินการบริหารจัดการโดยผู้ว่าราชการท้องถิ่น ทำการติดตั้งเครื่องสูบน้ำเพื่อเร่งการระบายไว้ทุกจุด หากเกิดขีดความสามารถให้ร้องขอผู้ว่าราชการอำเภอ และผู้ว่าราชการจังหวัดพิจารณาให้ความช่วยเหลือต่อไป

กรณีแม่น้ำชีเอ่อล้นตลิ่ง ดำเนินการ ดังนี้

๑. การปิด-เปิด ประตูระบายน้ำ หน่วยงานหลัก โครงการชลประทานชัยภูมิ

๒. การทำแนวป้องกัน การวางกระสอบทราย การอพยพ หน่วยงานหลัก องค์กรบริหารส่วนจังหวัดชัยภูมิ องค์กรปกครองส่วนท้องถิ่น สำนักงานโยธาธิการและผังเมืองจังหวัดชัยภูมิ แขวงทางหลวงชัยภูมิ แขวงทางหลวงชนบทชัยภูมิ

๓. การสูบน้ำ หน่วยงานหลัก องค์กรปกครองส่วนท้องถิ่น โครงการชลประทานชัยภูมิ โครงการส่งน้ำและบำรุงรักษาพรมเชิงญ โครงการส่งน้ำและบำรุงรักษาชีบน สำนักงานโยธาธิการและผังเมือง จังหวัดชัยภูมิ สำนักงานทรัพยากรธรรมชาติและสิ่งแวดล้อมจังหวัดชัยภูมิ

(๒) การอำนวยการความสะดวกด้านการคมนาคมและการจราจร

ตำรวจภูธรจังหวัดชัยภูมิ จัดเจ้าหน้าที่ในการอำนวยความสะดวกด้านการคมนาคม และการจราจร กรณีเส้นทางคมนาคมได้รับความเสียหาย หรือถูกน้ำท่วมจนประชาชนไม่สามารถสัญจรได้ พร้อมทั้งมอบหมายหน่วยงานและผู้รับผิดชอบ

(๒.๑) จัดเจ้าหน้าที่อำนวยความสะดวกการจราจร แนะนำเส้นทางเลี่ยงที่ปลอดภัย

(๒.๒) จัดยานพาหนะที่เหมาะสม อาทิ เรือ รถยกสูง เพื่อให้ความช่วยเหลือประชาชน

(๒.๓) ซ่อมแซมเส้นทางที่ชำรุด/ถูกตัดขาด เพื่อให้ประชาชนใช้สัญจรได้โดยเร็ว

(๓) การดูแลด้านการแพทย์และสาธารณสุข

มอบหมายให้สำนักงานสาธารณสุขจังหวัดชัยภูมิ โรงพยาบาล โรงพยาบาลส่งเสริมสุขภาพ ตำบล ให้ดำเนินการจัดเตรียมเวชภัณฑ์ การจัดชุดเจ้าหน้าที่สาธารณสุขลงพื้นที่ให้คำแนะนำ และการป้องกัน ควบคุมโรคจากอุทกภัย รวมถึงการดูแลผู้ประสบภัย พร้อมทั้งมอบหมายหน่วยงานและผู้รับผิดชอบ

(๔) การดูแลรักษาความปลอดภัย

(๔.๑) สถานีตำรวจภูธรพื้นที่เกิดเหตุ ออกตรวจจุดที่ประชาชนนำสิ่งของมาพักไว้ และอพยพ อยู่อาศัย เช่น เต็นท์ ศาลาริมทาง เพื่อป้องกันเหตุลักทรัพย์ และเหตุร้ายอื่น ๆ ตามวงรอบการตรวจ

(๔.๒) ฝ่ายปกครองร่วมกับ กำนัน ผู้ใหญ่บ้าน อปพร. ฯลฯ จัดเวรยามเฝ้าระวังเหตุร้ายประจำ จุดอพยพหรือศูนย์พักพิง

(๔.๓) การจัดเจ้าหน้าที่ตำรวจ ฝ่ายปกครอง อาสาสมัครรักษาความปลอดภัยในพื้นที่ ที่ประชาชนอพยพออกจากบ้านเรือน หรือกรณีที่ประชาชนไม่ขออพยพ ให้มีแผนการจัดเจ้าหน้าที่ช่วยดูแล ความปลอดภัย ส่งเสียงให้ประชาชนตามบ้านเรือน พร้อมทั้งมอบหมายหน่วยงานและผู้รับผิดชอบ

(๕) การดูแลรักษาสถานที่สำคัญ

(๕.๑) การป้องกันเส้นทางเคลื่อนย้ายผู้ป่วยและการป้องกันสถานพยาบาลทุกแห่ง หน่วยงานหลัก ตำรวจภูธรจังหวัดชัยภูมิ ปกครองจังหวัดชัยภูมิ แขวงทางหลวงชัยภูมิ แขวงทางหลวงชนบทชัยภูมิ หน่วยงานสนับสนุน องค์กรสาธารณสุขในพื้นที่จังหวัดชัยภูมิ

(๕.๒) ด้านการดูแลผู้ป่วยในโรงพยาบาล และโรงพยาบาลสนาม แจ้งให้ผู้บริหารโรงพยาบาล พิจารณาใช้แผนการเคลื่อนย้ายผู้ป่วยไปยังสถานพยาบาลใกล้เคียง ที่ไม่ได้รับผลกระทบจากสถานการณ์น้ำท่วม หน่วยงานหลัก สำนักงานสาธารณสุขจังหวัดชัยภูมิ และผู้บริหารโรงพยาบาล

(๕.๓) ด้านสาธารณูปโภค ประปา ไฟฟ้า และโทรคมนาคม ให้พิจารณาพื้นที่สำรอง การบริการประชาชนตามแผนของแต่ละหน่วยงาน/องค์กร

(๖) การประชาสัมพันธ์ในภาวะฉุกเฉิน

ให้มีศูนย์ข้อมูลประชาสัมพันธ์ร่วมประจำศูนย์บัญชาการเหตุการณ์จังหวัด เพื่อดำเนินการ จัดแถลงข่าวและสรุปสถานการณ์อุทกภัยและดินโคลนถล่มผ่านสื่อต่างๆ ให้หน่วยงานทุกภาคส่วน สื่อมวลชน และประชาชนได้รับทราบสถานการณ์ภัยทุกวัน เป็นระยะๆ เพื่อมิให้เกิดความสับสนและตื่นตระหนกจนกว่า สถานการณ์ภัยจะคลี่คลาย

หน่วยงานหลัก : สำนักงานประชาสัมพันธ์จังหวัดชัยภูมิ

หน่วยงานสนับสนุน : สถานีวิทยุกระจายเสียงแห่งประเทศไทยจังหวัดชัยภูมิ องค์กร ปกครองส่วนท้องถิ่น และจิตอาสาพระราชทาน

๕.๒.๔ การบรรเทาทุกข์

มอบหมายสำนักงานป้องกันและบรรเทาสาธารณภัยจังหวัดชัยภูมิ สำนักพัฒนาสังคมและความมั่นคงของมนุษย์ กาชาดจังหวัดชัยภูมิ อำเภอทุกอำเภอ องค์กรปกครองส่วนท้องถิ่น และจิตอาสาพระราชทาน เป็นหน่วยงานหลัก โดยมีแนวทางการดำเนินงาน ดังนี้

(๑) จัดให้มีหน่วยสงเคราะห์ผู้ประสบภัยและหน่วยรักษาพยาบาล จัดชุดปฏิบัติการเร่งให้ความช่วยเหลือด้านการดำรงชีพแก่ประชาชนที่ประสบภัย ตามวงรอบอย่างต่อเนื่อง

(๒) กรณีบ้านเรือนประชาชนได้รับความเสียหาย ให้หน่วยงานฝ่ายปกครอง หน่วยทหาร ตำรวจ สถาบันการศึกษา ตลอดจนประชาชนจิตอาสา บูรณาการร่วมกัน จัดตั้งเป็นทีมประชารัฐ เร่งซ่อมแซมบ้านเรือนประชาชนโดยเร็ว เป็นต้น

(๓) กรณีมีผู้เสียชีวิตให้กองอำนวยการป้องกันและบรรเทาสาธารณภัยอำเภอ และกองอำนวยการป้องกันและบรรเทาสาธารณภัยจังหวัด ดำเนินการในส่วนที่เกี่ยวข้องอย่างเร่งด่วน

(๔) ประสานการช่วยเหลือรับเรื่องราวร้องทุกข์ เตรียมการสำรวจความเสียหายเบื้องต้น ความต้องการเบื้องต้น เพื่อเป็นข้อมูลในการรายงานไปยังกองอำนวยการป้องกันและบรรเทาสาธารณภัยระดับเหนือขึ้นไป

(๕) สำรวจความต้องการของผู้ประสบภัยในเบื้องต้น และจัดทำรายการความต้องการของผู้ประสบภัย เพื่อกำหนดมาตรการช่วยเหลือในช่วงระหว่างเกิดภัย

(๖) จัดตั้งศูนย์ข้อมูลผู้ประสบภัย เพื่อเป็นศูนย์กลางในการรวบรวมข้อมูล และประสานงานแก่ประชาชนผู้ประสบภัย

(๗) ดำเนินการเยียวยาสภาพจิตใจผู้ประสบภัย

(๘) เร่งสำรวจความเสียหายพื้นที่ที่เกิดเหตุ รวมทั้งปริมาณและประเภทของขยะมูลฝอยที่เกิดขึ้นหลังจากเหตุอุทกภัย

(๙) ให้องค์กรปกครองส่วนท้องถิ่นกำหนดวัน Big Cleaning Day เพื่อทำกิจกรรมร่วมกับประชาชนในพื้นที่ โดยจัดให้มีหน่วยซ่อมแซมวัสดุหรือเครื่องใช้ต่าง ๆ ที่ได้รับความเสียหาย

(๑๐) กำหนดจุดรวบรวมและนำขยะมูลฝอยที่เกิดขึ้นในช่วงเกิดเหตุน้ำท่วมไปกำจัด ณ สถานที่กำจัดขยะมูลฝอยขององค์กรปกครองส่วนท้องถิ่น โดยแยกประเภทของเสียอันตรายชุมชนออกมามาก และในส่วนของขยะมูลฝอยชิ้นใหญ่ที่ได้รับความเสียหาย ควรกำหนดพื้นที่เฉพาะในการจัดการในสถานที่กำจัดขยะมูลฝอยหรือสถานที่อื่น ๆ ที่มีความเหมาะสม และประสานงานให้ประชาชนผู้คัดแยกขยะมาดำเนินการแยกชิ้นส่วนเพื่อนำไปจัดการอย่างเหมาะสมต่อไป

๕.๒.๕ การประกาศกรณีพื้นที่ประสบอุทกภัย

(๑) การประกาศพื้นที่ประสบสาธารณภัย

(๑.๑) เมื่อเกิดสาธารณภัยขึ้นในเขตขององค์กรปกครองส่วนท้องถิ่น ให้ผู้อำนวยการท้องถิ่น รายงานให้ผู้อำนวยการอำเภอทราบเพื่อรายงานต่อไปยังผู้อำนวยการจังหวัด

(๑.๒) เมื่อผู้อำนวยการจังหวัด ได้รับรายงานตามข้อ (๑.๑) แล้ว ให้เรียกประชุม กองอำนวยการป้องกันและบรรเทาสาธารณภัยจังหวัด (กอปก.จ.) เพื่อวิเคราะห์ข้อมูลและประเมินสถานการณ์ที่ได้รับจากพื้นที่ว่าสถานการณ์ที่เกิดขึ้นดังกล่าวเป็น “สาธารณภัย” ตามนิยามในมาตรา ๔ แห่งพระราชบัญญัติ ป้องกันและบรรเทาสาธารณภัย พ.ศ. ๒๕๕๐ และมีความจำเป็นต้องประกาศเป็นเขตพื้นที่ประสบสาธารณภัยหรือไม่

/(๑.๓) กรณี...

กองอำนวยการป้องกันและบรรเทาสาธารณภัยจังหวัดชัยภูมิ

(๑.๓) กรณีกองอำนวยการป้องกันและบรรเทาสาธารณภัยจังหวัด (กอบป.จ.) พิจารณาแล้ว เห็นว่าการประกาศเขตพื้นที่ประสบสาธารณภัยจะเป็นประโยชน์ต่อการจัดการสาธารณภัยในเขตพื้นที่ ก็ให้ผู้อำนวยการจังหวัดออกประกาศดังกล่าว

(๑.๔) กรณีสาธารณภัยที่เกิดขึ้นนั้นปรากฏเด่นชัดเป็นที่ทราบโดยทั่วไป ผู้อำนวยการจังหวัด สามารถออกประกาศเขตพื้นที่ประสบสาธารณภัยได้ทันที แล้วแจ้งให้กองอำนวยการป้องกันและบรรเทา สาธารณภัยจังหวัด (กอบป.จ.) ทราบในโอกาสแรกที่สามารถกระทำได้

(๑.๕) เมื่อสาธารณภัยยุติแล้ว ให้ประกาศวันสิ้นสุดของสาธารณภัย

(๑.๖) เมื่อออกประกาศเขตพื้นที่ประสบสาธารณภัยหรือประกาศวันสิ้นสุดสาธารณภัยแล้ว ให้ติดประกาศ ณ ศาลากลางจังหวัด ที่ว่าการอำเภอ องค์รปกครองส่วนท้องถิ่น และประกาศให้ทราบโดยทั่วกัน พร้อมทั้งรายงานให้ผู้อำนวยการกลางทราบ

(๒) การประกาศเขตการให้ความช่วยเหลือผู้ประสบภัยพิบัติกรณีฉุกเฉิน

การประกาศเขตการให้ความช่วยเหลือผู้ประสบภัยพิบัติกรณีฉุกเฉิน ตามระเบียบ กระทรวงการคลังว่าด้วยเงินอุดหนุนราชการเพื่อช่วยเหลือผู้ประสบภัยพิบัติกรณีฉุกเฉิน พ.ศ. ๒๕๖๒ เมื่อภัยพิบัติ กรณีฉุกเฉินเกิดขึ้นในท้องที่ใด ให้ผู้มีอำนาจดำเนินการประกาศให้ท้องที่นั้นเป็นเขตการให้ความช่วยเหลือ ผู้ประสบภัยพิบัติกรณีฉุกเฉิน ตามหลักเกณฑ์ดังต่อไปนี้

(๒.๑) กรณีเกิดในกรุงเทพมหานคร ให้เป็นอำนาจของอธิบดีกรมป้องกันและบรรเทาสาธารณภัย

(๒.๒) กรณีเกิดในจังหวัดอื่น ให้เป็นอำนาจของผู้ว่าราชการจังหวัด ร่วมกับ ก.ช.ภ.จ. การประกาศเขตการให้ความช่วยเหลือผู้ประสบภัยพิบัติกรณีฉุกเฉิน ต้องกำหนดพื้นที่และระยะเวลาของการให้ ความช่วยเหลือผู้ประสบภัยพิบัตินั้นด้วย ทั้งนี้ ให้เป็นไปตามหลักเกณฑ์ วิธีการ และเงื่อนไขที่กรมป้องกัน และบรรเทาสาธารณภัยกำหนด โดยความเห็นชอบของกระทรวงการคลัง

(๒.๓) การประกาศเขตการให้ความช่วยเหลือผู้ประสบภัยพิบัติกรณีฉุกเฉินในจังหวัดอื่น ๆ หากไม่สามารถประชุม ก.ช.ภ.จ. ได้ทันท่วงที และผู้ว่าราชการจังหวัดเห็นว่าความเสียหายดังกล่าวเป็นไปตาม หลักเกณฑ์ที่กระทรวงการคลังกำหนด ก็ให้มีอำนาจพิจารณาประกาศเขตการให้ความช่วยเหลือผู้ประสบภัยพิบัติ กรณีฉุกเฉินไปก่อนได้โดยไม่ต้องขอความเห็นชอบจาก ก.ช.ภ.จ.

แผนผังการประกาศเขตการให้ความช่วยเหลือผู้ประสบภัยพิบัติกรณีฉุกเฉิน

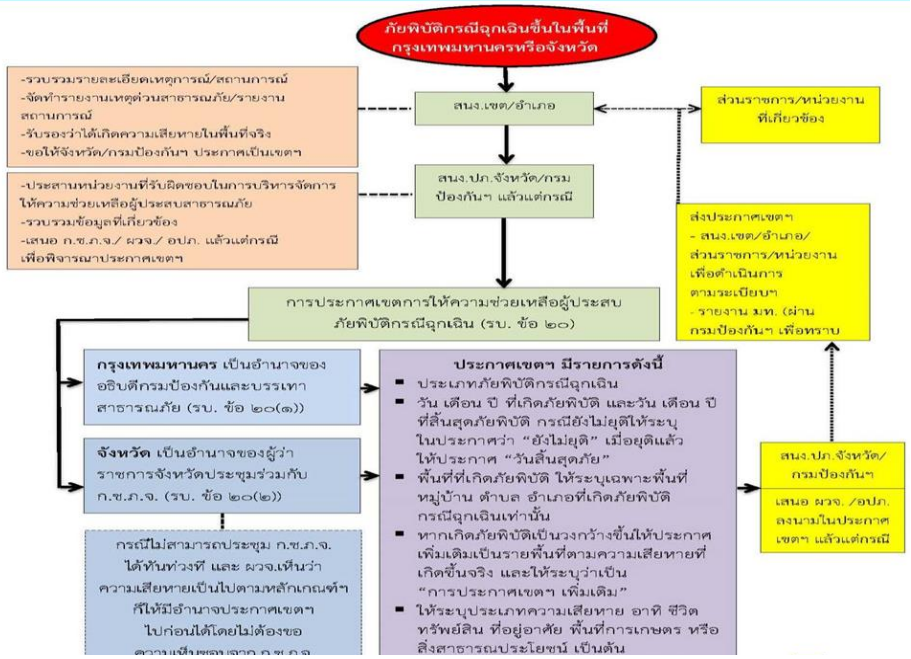

๖. การสนับสนุน

๖.๑ ด้านงบประมาณ

- ๑) งบประมาณรายจ่ายประจำปี ของหน่วยงาน
- ๒) งบประมาณอื่น ๆ ได้แก่ งบกลาง เงินอุดหนุนราชการตามระเบียบกระทรวงการคลังว่าด้วยเงินอุดหนุนราชการเพื่อช่วยเหลือผู้ประสบภัยพิบัติกรณีฉุกเฉิน พ.ศ. ๒๕๖๒
- ๓) เงินบริจาค
- ๔) งบองค์กรปกครองส่วนท้องถิ่น
- ๕) งบพัฒนาจังหวัด

๖.๒ แนวทางการขอรับการสนับสนุนทรัพยากร

เมื่อเกิดสาธารณภัยในพื้นที่ ให้กองอำนวยการป้องกันและบรรเทาสาธารณภัยอำเภอ สั่งใช้เครื่องมือเครื่องจักร อุปกรณ์ และเจ้าหน้าที่ จากองค์กรปกครองส่วนท้องถิ่นในเขตพื้นที่ก่อน หากไม่เพียงพอให้ขอรับการสนับสนุนทรัพยากรมายังกองอำนวยการป้องกันและบรรเทาสาธารณภัยจังหวัดชัยภูมิ (กอปภ.จ.ชย.) โดยได้จัดทำบัญชีเครื่องจักรกล ยานพาหนะ เครื่องมือ และอุปกรณ์ ใช้ในการป้องกันและบรรเทาสาธารณภัยในพื้นที่จังหวัดชัยภูมิ (ภาคผนวก ค)

๖.๓ การสื่อสารและโทรคมนาคม การติดต่อประสานงาน

- ๑) ใช้ข่ายและเครื่องมือสื่อสารของส่วนราชการและหน่วยงานต่าง ๆ ที่มีอยู่ตามปกติตามทำเนียบหน่วยงานและบุคลากรต่าง ๆ ที่เกี่ยวข้อง และหน่วยงานรับผิดชอบจังหวัดชัยภูมิเพื่อให้สามารถติดต่อได้ตลอด ๒๔ ชั่วโมง ตามภาคผนวก ข (๑)
- ๒) บูรณาการเพิ่มเติมเครื่องมือสื่อสารของหน่วยงานเอกชนตามความจำเป็นและเหมาะสมของแต่ละสถานการณ์ โดยใช้โครงข่ายสื่อสารทางโทรศัพท์ โทรสาร และวิทยุสื่อสารเป็นหลัก
- ๓) หน่วยงานหลักที่วางระบบสื่อสารในภาวะฉุกเฉิน ได้แก่ สำนักงานป้องกันและบรรเทาสาธารณภัยจังหวัดชัยภูมิ
 - โทรศัพท์/โทรสารหมายเลข ๐ ๔๔๘๑ ๓๓๒๕ และโทรศัพท์ ๐๘ ๙๙๖๙ ๖๗๒๖
 - วิทยุสื่อสาร ความถี่ ๑๖๑.๒๐๐ Mhz นามเรียกขาน “ ปภ. ชัยภูมิ ”
- ๔) การติดต่อสื่อสารระหว่างกองอำนวยการป้องกันและบรรเทาสาธารณภัยจังหวัดชัยภูมิ กับกองอำนวยการป้องกันและบรรเทาสาธารณภัยอำเภอ/เทศบาลและองค์การบริหารส่วนตำบลรวมทั้งส่วนราชการและหน่วยงานที่เกี่ยวข้อง ตามภาคผนวก ข (๒)

๗. ภาคผนวก

- ๗.๑ ภาคผนวก ก คำสั่งกองอำนวยการป้องกันและบรรเทาสาธารณภัยจังหวัดชัยภูมิ เรื่องจัดตั้งศูนย์บัญชาการเหตุการณ์ป้องกันและแก้ไขปัญหาอุทกภัย จังหวัดชัยภูมิ ปี ๒๕๖๖
- ๗.๒ ภาคผนวก ข (๑) การติดต่อสื่อสารของกองอำนวยการป้องกันและบรรเทาสาธารณภัยจังหวัดชัยภูมิ กับหน่วยงานที่เกี่ยวข้อง
- ๗.๓ ภาคผนวก ข (๒) การติดต่อสื่อสารของกองอำนวยการป้องกันและบรรเทาสาธารณภัยจังหวัดชัยภูมิ กับ กอปภ.อำเภอ
- ๗.๔ ภาคผนวก ข (๓) การติดต่อสื่อสารของกองอำนวยการป้องกันและบรรเทาสาธารณภัยจังหวัดชัยภูมิ กับองค์กรเอกชนและองค์กรสาธารณกุศลจังหวัดชัยภูมิ
- ๗.๕ ภาคผนวก ค บัญชีเครื่องจักรกล ยานพาหนะ และอุปกรณ์ฯ
- ๗.๖ ภาคผนวก ง ศูนย์พักพิงชั่วคราว
- ๗.๗ ภาคผนวก จ แผนผังการจัดห้องศูนย์บัญชาการเหตุการณ์

๘. การแจกจ่ายแผนเผชิญเหตุอุทกภัยจังหวัดชัยภูมิ พ.ศ. ๒๕๖๖

- ๘.๑ รองผู้ว่าราชการจังหวัดชัยภูมิ
- ๘.๒ นายกองค้การบริหารส่วนจังหวัดชัยภูมิ
- ๘.๓ ผู้บัญชาการมณฑลทหารบกที่ ๒๑
- ๘.๔ รองผู้อำนวยการรักษาความมั่นคงภายในจังหวัดชัยภูมิ (ฝ่ายทหาร)
- ๘.๕ ผู้บังคับการตำรวจภูธรจังหวัดชัยภูมิ
- ๘.๖ ปลัดจังหวัดชัยภูมิ
- ๘.๗ ผู้อำนวยการศูนย์ป้องกันและบรรเทาสาธารณภัย เขต ๕ นครราชสีมา
- ๘.๘ นายแพทย์สาธารณสุขจังหวัดชัยภูมิ
- ๘.๙ หัวหน้าสำนักงานจังหวัดชัยภูมิ
- ๘.๑๐ คลังจังหวัดชัยภูมิ
- ๘.๑๑ ท้องถิ่นจังหวัดชัยภูมิ
- ๘.๑๒ เกษตรและสหกรณ์จังหวัดชัยภูมิ
- ๘.๑๓ เกษตรจังหวัดชัยภูมิ
- ๘.๑๔ ประมงจังหวัดชัยภูมิ
- ๘.๑๕ ปศุสัตว์จังหวัดชัยภูมิ
- ๘.๑๖ ผู้อำนวยการสำนักงานทรัพยากรน้ำแห่งชาติภาค ๓
- ๘.๑๗ ผู้อำนวยการสำนักงานทรัพยากรน้ำภาค ๔
- ๘.๑๘ ผู้อำนวยการสำนักงานทรัพยากรธรรมชาติและสิ่งแวดล้อมจังหวัดชัยภูมิ
- ๘.๑๙ โยธาธิการและผังเมืองจังหวัดชัยภูมิ
- ๘.๒๐ ศึกษาธิการจังหวัดชัยภูมิ
- ๘.๒๑ พัฒนาสังคมและความมั่นคงของมนุษย์จังหวัดชัยภูมิ
- ๘.๒๒ ผู้อำนวยการสำนักงานก่อสร้างชลประทานขนาดใหญ่ที่ ๖
- ๘.๒๓ ผู้อำนวยการโครงการชลประทานชัยภูมิ
- ๘.๒๔ ผู้อำนวยการโครงการส่งน้ำและบำรุงรักษาพรม-เชิญ
- ๘.๒๕ ผู้อำนวยการโครงการส่งน้ำและบำรุงรักษาชีบน
- ๘.๒๖ หัวหน้าโครงการไฟฟ้าพลังน้ำห้วยประทาว
- ๘.๒๗ ผู้อำนวยการแขวงทางหลวงชัยภูมิ
- ๘.๒๘ ผู้อำนวยการแขวงทางหลวงชนบทชัยภูมิ
- ๘.๒๙ ผู้อำนวยการสถานีอุตุนิยมวิทยาชัยภูมิ
- ๘.๓๐ ประชาสัมพันธ์จังหวัดชัยภูมิ
- ๘.๓๑ นายอำเภอ ทุกอำเภอ
- ๘.๓๒ ผู้บังคับหน่วยพัฒนาการเคลื่อนที่ ๕๕
- ๘.๓๓ ผู้จัดการการไฟฟ้าส่วนภูมิภาคจังหวัดชัยภูมิ
- ๘.๓๔ โทรคมนาคมจังหวัดชัยภูมิ
- ๘.๓๕ ผู้จัดการการประปาส่วนภูมิภาค ทุกสาขา
- ๘.๓๖ หัวหน้ากองโรงไฟฟ้าเขื่อนจุฬาภรณ์
- ๘.๓๗ เทศบาลเมืองชัยภูมิ
- ๘.๓๘ ประธานมูลนิธิทุกแห่งในพื้นที่จังหวัดชัยภูมิ
- ๘.๓๙ หัวหน้าสำนักงานป้องกันและบรรเทาสาธารณภัยจังหวัดชัยภูมิ

๙. ผู้เสนอแผนเผชิญเหตุอุทกภัยจังหวัดชัยภูมิ พ.ศ. ๒๕๖๖

(ลงชื่อ)



ผู้เสนอแผน

(นางแสงเสนห์ เกษกระทุม)

หัวหน้าสำนักงานป้องกันและบรรเทาสาธารณภัยจังหวัดชัยภูมิ

๑๐. ความเห็นของผู้เห็นชอบแผนเผชิญเหตุอุทกภัยจังหวัดชัยภูมิ พ.ศ. ๒๕๖๖

(ลงชื่อ)



ผู้เห็นชอบแผน

(นายสมบัติ ไตรศักดิ์)

รองผู้ว่าราชการจังหวัดชัยภูมิ

๑๑. ความเห็นของผู้อนุมัติแผนเผชิญเหตุอุทกภัยจังหวัดชัยภูมิ พ.ศ. ๒๕๖๖

(ลงชื่อ)



ผู้อนุมัติ

(นายโสภณ สุวรรณรัตน์)

ผู้ว่าราชการจังหวัดชัยภูมิ

ผู้อำนวยการจังหวัด

ภาคผนวก

๗.๑ ภาคผนวก ก

คำสั่งกองอำนวยการป้องกันและบรรเทาสาธารณภัยจังหวัดชัยภูมิ ที่...../๒๕๖๖

ลงวันที่.....พฤษภาคม ๒๕๖๖

เรื่อง จัดตั้งศูนย์บัญชาการเหตุการณ์ป้องกันและแก้ไขปัญหาอุทกภัย จังหวัดชัยภูมิ พ.ศ. ๒๕๖๖



คำสั่งกองอำนวยการป้องกันและบรรเทาสาธารณภัยจังหวัดชัยภูมิ

ที่ ผ๓๑๘/๒๕๖๖

เรื่อง จัดตั้งศูนย์บัญชาการเหตุการณ์ป้องกันและแก้ไขปัญหาอุทกภัยจังหวัดชัยภูมิ พ.ศ. ๒๕๖๖

ด้วยกรมอุตุนิยมวิทยาได้คาดการณ์ลักษณะอากาศช่วงฤดูฝนของประเทศไทย ปี ๒๕๖๖ จะเริ่มต้นประมาณปลายสัปดาห์ที่ ๓ ของเดือนพฤษภาคม ๒๕๖๖ และจะสิ้นสุดประมาณกลางเดือนตุลาคม ๒๕๖๖ โดยปริมาณฝนรวมของทั้งประเทศจะน้อยกว่าค่าเฉลี่ยปกติเล็กน้อย และในช่วงประมาณกลางเดือนมิถุนายนถึงกลางเดือนกรกฎาคม จะเกิดสภาวะฝนทิ้งช่วง ส่งผลให้ปริมาณและการกระจายของฝนมีน้อย สำหรับในช่วงเดือนสิงหาคม กันยายน และตุลาคม เป็นช่วงที่มีฝนตกชุกหนาแน่นที่สุด และมีโอกาสสูงที่จะมีพายุหมุนเขตร้อนเคลื่อนผ่านบริเวณประเทศไทย ส่งผลให้มีฝนตกหนักถึงหนักมากและก่อให้เกิดสภาวะน้ำท่วมฉับพลัน น้ำป่าไหลหลาก รวมทั้งน้ำล้นตลิ่งในหลายพื้นที่

เพื่อให้การเตรียมพร้อมป้องกันและแก้ไขปัญหาอุทกภัย จังหวัดชัยภูมิ ปี ๒๕๖๖ ตลอดจนการช่วยเหลือและบรรเทาความเดือดร้อนให้แก่ผู้ประสบภัย การประสานการปฏิบัติ ให้เป็นไปด้วยความเรียบร้อย และมีประสิทธิภาพ อาศัยอำนาจความในมาตรา ๑๖ (๑) แห่งพระราชบัญญัติป้องกันและบรรเทาสาธารณภัย พ.ศ. ๒๕๕๐ จึงจัดตั้งศูนย์บัญชาการเหตุการณ์ป้องกันและแก้ไขปัญหาอุทกภัย จังหวัดชัยภูมิ พ.ศ. ๒๕๖๖ ขึ้น ณ ห้องประชุมสำนักงานป้องกันและบรรเทาสาธารณภัยจังหวัดชัยภูมิ ศาลากลางจังหวัดชัยภูมิ ชั้น ๑ โดยได้แต่งตั้งคณะกรรมการศูนย์บัญชาการเหตุการณ์ คณะทำงานติดตามสถานการณ์น้ำ เพื่อมอบหมายภารกิจ กำหนดหน้าที่และผู้รับผิดชอบให้ชัดเจน โดยมีองค์ประกอบและอำนาจหน้าที่ดังต่อไปนี้

โครงสร้างศูนย์บัญชาการเหตุการณ์อุทกภัยจังหวัดชัยภูมิ

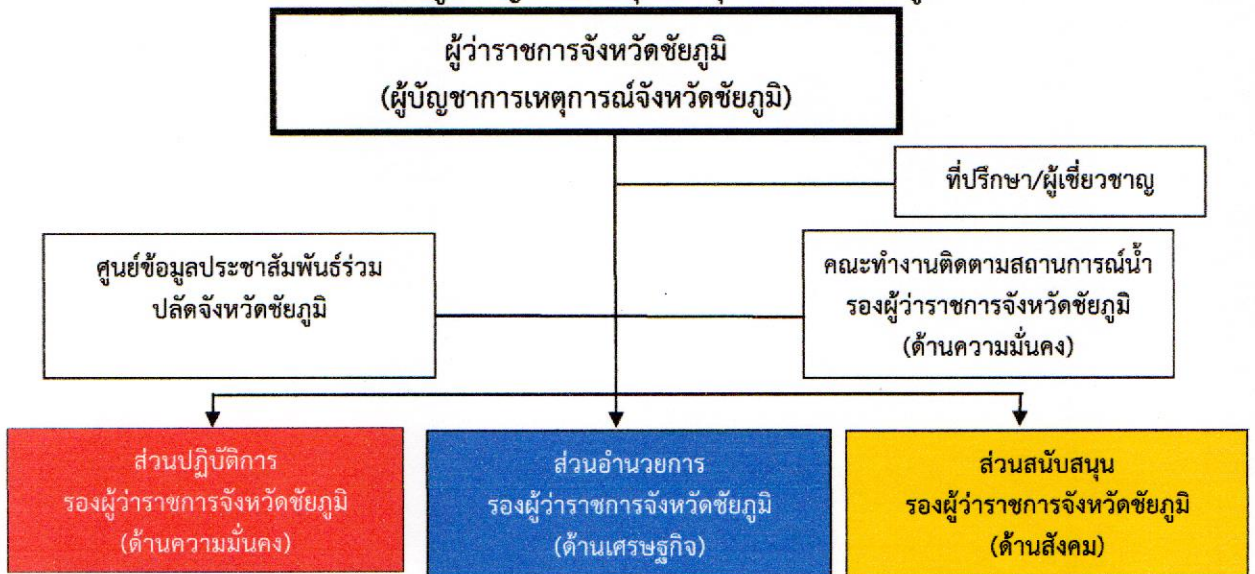

๑. ผู้บัญชาการเหตุการณ์ (Incident Commander)

- | | |
|--|--------------------------------|
| ๑.๑ ผู้ว่าราชการจังหวัดชัยภูมิ | ผู้บัญชาการเหตุการณ์จังหวัด |
| ๑.๒ รองผู้ว่าราชการจังหวัดชัยภูมิ (ด้านความมั่นคง) | รองผู้บัญชาการเหตุการณ์จังหวัด |
| ๑.๓ รองผู้ว่าราชการจังหวัดชัยภูมิ (ด้านเศรษฐกิจ) | รองผู้บัญชาการเหตุการณ์จังหวัด |
| ๑.๔ รองผู้ว่าราชการจังหวัดชัยภูมิ (ด้านสังคม) | รองผู้บัญชาการเหตุการณ์จังหวัด |
| ๑.๕ นายกองค้การบริหารส่วนจังหวัดชัยภูมิ | รองผู้บัญชาการเหตุการณ์จังหวัด |

๒. ที่ปรึกษา/ผู้เชี่ยวชาญ (Consultant / Specialist)

- | | |
|---|-----------|
| ๒.๑ ผู้แทนผู้บัญชาการมณฑลทหารบกที่ ๒๑ | ที่ปรึกษา |
| ๒.๒ รองผู้อำนวยการรักษาความมั่นคงภายในจังหวัดชัยภูมิ (ฝ่ายทหาร) | ที่ปรึกษา |
| ๒.๓ ผู้บังคับการตำรวจภูธรจังหวัดชัยภูมิ | ที่ปรึกษา |
| ๒.๔ ผู้อำนวยการศูนย์ป้องกันและบรรเทาสาธารณภัยเขต ๕ นครราชสีมา | ที่ปรึกษา |
| ๒.๕ ผู้อำนวยการสำนักงานทรัพยากรน้ำแห่งชาติภาค ๓ | ที่ปรึกษา |
| ๒.๖ ผู้อำนวยการสำนักงานทรัพยากรน้ำภาค ๔ | ที่ปรึกษา |
| ๒.๗ อธิการบดีมหาวิทยาลัยราชภัฏชัยภูมิ | ที่ปรึกษา |

หน้าที่

ให้ข้อเสนอแนะ คำแนะนำ ข้อมูลทางวิชาการ การวิเคราะห์แนวโน้มสถานการณ์ และเทคนิคการปฏิบัติที่เกี่ยวข้องกับเหตุการณ์อุทกภัย และดินถล่มที่เกิดขึ้น โดยให้คำนึงถึงความปลอดภัย ในการปฏิบัติงานเป็นสำคัญ พร้อมทั้งปฏิบัติหน้าที่ตามที่ผู้บัญชาการเหตุการณ์เห็นสมควร

๓. ศูนย์ข้อมูลประชาสัมพันธ์ร่วม (Joint Information Center)

- | | |
|---|---------------------|
| ๓.๑ ปลัดจังหวัดชัยภูมิ | ประธานกรรมการ |
| ๓.๒ ท้องถิ่นจังหวัดชัยภูมิ | กรรมการ |
| ๓.๓ หัวหน้าสำนักงานป้องกันและบรรเทาสาธารณภัยจังหวัดชัยภูมิ | กรรมการ |
| ๓.๔ นายอำเภอทุกอำเภอ | กรรมการ |
| ๓.๕ ผู้อำนวยการสถานีวิทยุกระจายเสียงแห่งประเทศไทยจังหวัดชัยภูมิ | กรรมการ |
| ๓.๖ ประธานชมรมผู้สื่อข่าวจังหวัดชัยภูมิ | กรรมการ |
| ๓.๗ ประธานชมรมสื่อมวลชนจังหวัดชัยภูมิ | กรรมการ |
| ๓.๘ จำจังหวัดชัยภูมิ | กรรมการ |
| ๓.๙ ประชาสัมพันธ์จังหวัดชัยภูมิ | กรรมการและเลขานุการ |

มีหน้าที่

๑. ประชาสัมพันธ์ข่าวสาร ข้อเท็จจริงด้านสาธารณภัย ในการให้ความช่วยเหลือ ให้ประชาชน ได้รับทราบข้อมูลอย่างถูกต้องทันเหตุการณ์และต่อเนื่อง

๒. เป็นศูนย์กลางแลกเปลี่ยนข้อมูลข่าวสาร ระหว่างส่วนราชการ ภาคเอกชน และสื่อมวลชนประสานข้อมูลเหตุการณ์กับส่วนต่าง ๆ เผยแพร่ข้อมูลและประชาสัมพันธ์ข่าวสาร ที่ถูกต้อง กำหนดมาตรการป้องกัน ตอบโต้ข่าวลือ ข่าวอันเป็นเท็จ เพื่อเผยแพร่ข้อมูลอย่างเป็นเอกภาพ

๓. ดำเนินการจัดสถานที่ และทำการจัดแถลงข่าว รายงานผลการปฏิบัติการ ให้ความช่วยเหลือผู้ประสบภัยให้ประชาชนทราบเป็นประจำทุกวันอย่างต่อเนื่อง

๔. ปฏิบัติหน้าที่อื่น ๆ ตามที่ได้รับมอบหมาย

๔. ส่วนอำนวยการ (Planning Section) ประกอบด้วย

๔.๑ รองผู้ว่าราชการจังหวัดชัยภูมิ (ด้านเศรษฐกิจ)	ประธานคณะกรรมการ
๔.๒ รองนายกองค์การบริหารส่วนจังหวัดชัยภูมิที่ได้รับมอบหมาย	รองประธานคณะกรรมการ
๔.๓ รองผู้อำนวยการรักษาความมั่นคงภายในจังหวัดชัยภูมิ (ฝ่ายทหาร)	คณะกรรมการ
๔.๔ ปลัดจังหวัดชัยภูมิ	คณะกรรมการ
๔.๕ ผู้บังคับการตำรวจภูธรจังหวัดชัยภูมิ	คณะกรรมการ
๔.๖ นายกเหล่ากาชาดจังหวัดชัยภูมิ	คณะกรรมการ
๔.๗ ผู้อำนวยการศูนย์ป้องกันและบรรเทาสาธารณภัยเขต ๕ นครราชสีมา	คณะกรรมการ
๔.๘ ผู้อำนวยการสำนักงานทรัพยากรน้ำแห่งชาติภาค ๓	คณะกรรมการ
๔.๙ ผู้อำนวยการสำนักทรัพยากรน้ำภาค ๔	คณะกรรมการ
๔.๑๐ หัวหน้าสำนักงานจังหวัดชัยภูมิ	คณะกรรมการ
๔.๑๑ นายแพทย์สาธารณสุขจังหวัดชัยภูมิ	คณะกรรมการ
๔.๑๒ ท้องถิ่นจังหวัดชัยภูมิ	คณะกรรมการ
๔.๑๓ ผู้อำนวยการสำนักงานทรัพยากรธรรมชาติและสิ่งแวดล้อมจังหวัดชัยภูมิ	คณะกรรมการ
๔.๑๔ โยธาธิการและผังเมืองจังหวัดชัยภูมิ	คณะกรรมการ
๔.๑๕ พัฒนาสังคมและความมั่นคงของมนุษย์จังหวัดชัยภูมิ	คณะกรรมการ
๔.๑๖ เกษตรและสหกรณ์จังหวัดชัยภูมิ	คณะกรรมการ
๔.๑๗ เกษตรจังหวัดชัยภูมิ	คณะกรรมการ
๔.๑๘ ประมงจังหวัดชัยภูมิ	คณะกรรมการ
๔.๑๙ ปศุสัตว์จังหวัดชัยภูมิ	คณะกรรมการ
๔.๒๐ ผู้บังคับหน่วยพัฒนาการเคลื่อนที่ ๕๕	คณะกรรมการ
๔.๒๑ ผู้อำนวยการสถานีพัฒนาที่ดินจังหวัดชัยภูมิ	คณะกรรมการ
๔.๒๒ ผู้จัดการการไฟฟ้าส่วนภูมิภาคจังหวัดชัยภูมิ	คณะกรรมการ
๔.๒๓ ประธานหอการค้าจังหวัดชัยภูมิ	คณะกรรมการ
๔.๒๔ ประธานกรรมการประสานงานศูนย์ อปพร. จังหวัดชัยภูมิ	คณะกรรมการ
๔.๒๕ ประธานมูลนิธิทุกแห่งในพื้นที่จังหวัดชัยภูมิ	คณะกรรมการ
๔.๒๖ หัวหน้าสำนักงานป้องกันและบรรเทาสาธารณภัยจังหวัดชัยภูมิ	คณะกรรมการ/ เลขานุการ
๔.๒๗ ผู้ช่วยหัวหน้าสำนักงานป้องกันและบรรเทาสาธารณภัยจังหวัดชัยภูมิ	คณะกรรมการ/ ผู้ช่วยเลขานุการ
๔.๒๘ หัวหน้าฝ่ายป้องกันและปฏิบัติการ สำนักงานป้องกันและบรรเทาสาธารณภัยจังหวัดชัยภูมิ	ผู้ช่วยเลขานุการ
๔.๒๙ หัวหน้าฝ่ายยุทธศาสตร์และการจัดการ สำนักงานป้องกันและบรรเทาสาธารณภัยจังหวัดชัยภูมิ	ผู้ช่วยเลขานุการ

มีหน้าที่

๑. กำหนดแนวทางในการเตรียมการป้องกันและประสานการปฏิบัติระหว่างหน่วยงานต่าง ๆ ที่เกี่ยวข้อง หน่วยปฏิบัติการหลัก และหน่วยร่วมปฏิบัติ เพื่อให้สามารถดำเนินการป้องกันและแก้ไขปัญหาอุทกภัยได้อย่างรวดเร็ว มีประสิทธิภาพ

๒. กำหนดหน้าที่ความรับผิดชอบของหน่วยงานที่เกี่ยวข้องไว้ให้พร้อมต่อการปฏิบัติงานในระยะก่อนเกิดภัย ขณะเกิดภัย และภายหลังที่ภัยผ่านพ้นไปแล้ว

๓. ประเมินความต้องการและความจำเป็นในการสนับสนุนทรัพยากรในกรณีฉุกเฉินตามแผนเผชิญเหตุอุทกภัย จังหวัดชัยภูมิ พ.ศ. ๒๕๖๖

๔. ประสานการตรวจเยี่ยมของผู้บังคับบัญชาและหน่วยงานต่าง ๆ
๕. บริหารจัดการงานธุรการ และงานการประชุมต่าง ๆ
๖. รับเรื่องราวร้องทุกข์ และปฏิบัติหน้าที่อื่น ๆ ตามที่ได้รับมอบหมาย

๕. ส่วนปฏิบัติการ (Operation Section) ประกอบด้วย

- | | |
|---|------------------|
| ๕.๑ รองผู้ว่าราชการจังหวัดชัยภูมิ (ด้านความมั่นคง) | ประธานกรรมการ |
| ๕.๒ ปลัดจังหวัดชัยภูมิ | รองประธานกรรมการ |
| ๕.๓ รองนายกองค์การบริหารส่วนจังหวัดชัยภูมิ | กรรมการ |
| ๕.๔ ผู้แทนรองผู้อำนวยการรักษาความมั่นคงภายในจังหวัดชัยภูมิ (ฝ่ายทหาร) | กรรมการ |
| ๕.๕ ผู้บังคับการตำรวจภูธรจังหวัดชัยภูมิ | กรรมการ |
| ๕.๖ นายกเหล่ากาชาดจังหวัดชัยภูมิ | กรรมการ |
| ๕.๗ ผู้อำนวยการศูนย์ป้องกันและบรรเทาสาธารณภัย เขต ๕ นครราชสีมา | กรรมการ |
| ๕.๘ ผู้บังคับหน่วยพัฒนาการเคลื่อนที่ ๕๕ | กรรมการ |
| ๕.๙ หัวหน้าสำนักงานจังหวัดชัยภูมิ | กรรมการ |
| ๕.๑๐ นายแพทย์สาธารณสุขจังหวัดชัยภูมิ | กรรมการ |
| ๕.๑๑ ผู้อำนวยการโรงพยาบาลชัยภูมิ | กรรมการ |
| ๕.๑๒ ท้องถิ่นจังหวัดชัยภูมิ | กรรมการ |
| ๕.๑๓ พัฒนาสังคมและความมั่นคงของมนุษย์จังหวัดชัยภูมิ | กรรมการ |
| ๕.๑๔ ผู้อำนวยการสำนักงานทรัพยากรธรรมชาติและสิ่งแวดล้อมจังหวัดชัยภูมิ | กรรมการ |
| ๕.๑๕ โยธาธิการและผังเมืองจังหวัดชัยภูมิ | กรรมการ |
| ๕.๑๖ อุตสาหกรรมจังหวัดชัยภูมิ | กรรมการ |
| ๕.๑๗ เกษตรและสหกรณ์จังหวัดชัยภูมิ | กรรมการ |
| ๕.๑๘ เกษตรจังหวัดชัยภูมิ | กรรมการ |
| ๕.๑๙ ประมงจังหวัดชัยภูมิ | กรรมการ |
| ๕.๒๐ ปศุสัตว์จังหวัดชัยภูมิ | กรรมการ |
| ๕.๒๑ ผู้อำนวยการสถานีอุตุนิยมวิทยาชัยภูมิ | กรรมการ |
| ๕.๒๒ ผู้อำนวยการสำนักงานก่อสร้างชลประทานขนาดใหญ่ที่ ๖ | กรรมการ |
| ๕.๒๓ ผู้อำนวยการโครงการชลประทานชัยภูมิ | กรรมการ |
| ๕.๒๔ ผู้อำนวยการโครงการส่งน้ำและบำรุงรักษาพรม-เชิญ | กรรมการ |
| ๕.๒๕ ผู้อำนวยการโครงการส่งน้ำและบำรุงรักษาชีบน | กรรมการ |
| ๕.๒๖ หัวหน้าโครงการไฟฟ้าพลังน้ำห้วยประทาว | กรรมการ |
| ๕.๒๗ ผู้อำนวยการแขวงทางหลวงชัยภูมิ | กรรมการ |
| ๕.๒๘ ผู้อำนวยการแขวงทางหลวงชนบทชัยภูมิ | กรรมการ |
| ๕.๒๙ ประชาสัมพันธ์จังหวัดชัยภูมิ | กรรมการ |
| ๕.๓๐ นายอำเภอทุกอำเภอ | กรรมการ |
| ๕.๓๑ หัวหน้ากองโรงไฟฟ้าเขื่อนจุฬาภรณ์ | กรรมการ |
| ๕.๓๒ ผู้จัดการการประปาส่วนภูมิภาค ทุกสาขา | กรรมการ |
| ๕.๓๓ นายกเทศมนตรีเมืองชัยภูมิ | กรรมการ |
| ๕.๓๔ นายกเทศมนตรีตำบลทุกแห่ง | กรรมการ |
| ๕.๓๕ นายองค์การบริหารส่วนตำบลทุกแห่ง | กรรมการ |

๕.๓๖	ประธานคณะกรรมการประสานงานศูนย์ อปพร. จังหวัดชัยภูมิ	กรรมการ
๕.๓๗	ประธานมูลนิธิองค์กรการกุศลทุกแห่งในพื้นที่จังหวัดชัยภูมิ	กรรมการ
๕.๓๘	หัวหน้าสำนักงานป้องกันและบรรเทาสาธารณภัยจังหวัดชัยภูมิ	กรรมการ/ เลขานุการ
๕.๓๙	ผู้ช่วยหัวหน้าสำนักงานป้องกันและบรรเทาสาธารณภัยจังหวัดชัยภูมิ	กรรมการ/ ผู้ช่วยเลขานุการ
๕.๔๐	หัวหน้าฝ่ายป้องกันและปฏิบัติการ สำนักงานป้องกันและบรรเทาสาธารณภัยจังหวัดชัยภูมิ	กรรมการ/ ผู้ช่วยเลขานุการ

มีหน้าที่

๑. ประสานการปฏิบัติส่วนราชการ องค์กรปกครองส่วนท้องถิ่น ภาคเอกชน ภาคประชาชน และมูลนิธิ เพื่อให้การช่วยเหลือผู้ประสบภัย
๒. ติดตาม สนับสนุนข้อเสนอแนะในการช่วยเหลือผู้ประสบภัยแก่หน่วยงานต่างๆ
๓. สนับสนุนการปฏิบัติการค้นหา ช่วยเหลือผู้ประสบภัย และการอพยพผู้ประสบภัย
๔. การรักษาพยาบาล และบริการแพทย์ฉุกเฉินในพื้นที่
๕. รักษาความสงบเรียบร้อยของพื้นที่ที่ประสบภัยและพื้นที่รองรับการอพยพ
๖. ปฏิบัติการในการลดผลกระทบจากอุทกภัย ตามภารกิจหน่วยงาน
๗. ปฏิบัติหน้าที่อื่นๆ ตามที่ได้รับมอบหมาย

๖. ส่วนสนับสนุน (Logistics Section)

๖.๑	รองผู้ว่าราชการจังหวัดชัยภูมิ (ด้านสังคม)	ประธานกรรมการ
๖.๒	รองผู้อำนวยการรักษาความมั่นคงภายในจังหวัดชัยภูมิ (ฝ่ายทหาร)	กรรมการ
๖.๓	ผู้แทนผู้อำนวยการศูนย์ป้องกันและบรรเทาสาธารณภัย เขต ๕ นครราชสีมา	กรรมการ
๖.๔	นายกเหล่ากาชาดจังหวัดชัยภูมิ	กรรมการ
๖.๕	ผู้บังคับหน่วยพัฒนาการเคลื่อนที่ ๕๕	กรรมการ
๖.๖	คลังจังหวัดชัยภูมิ	กรรมการ
๖.๗	ศึกษาธิการจังหวัดชัยภูมิ	กรรมการ
๖.๘	ผู้อำนวยการสำนักงานเขตพื้นที่การศึกษาประถมศึกษาชัยภูมิ เขต ๑-๓	กรรมการ
๖.๙	ผู้อำนวยการสำนักงานเขตพื้นที่ศึกษามัธยมศึกษาชัยภูมิ	กรรมการ
๖.๑๐	ผู้อำนวยการสำนักงานส่งเสริมการเรียนรู้จังหวัดชัยภูมิ	กรรมการ
๖.๑๑	โยธาธิการและผังเมืองจังหวัดชัยภูมิ	กรรมการ
๖.๑๒	นายแพทย์สาธารณสุขจังหวัดชัยภูมิ	กรรมการ
๖.๑๓	พัฒนาการจังหวัดชัยภูมิ	กรรมการ
๖.๑๔	ท้องถิ่นจังหวัดชัยภูมิ	กรรมการ
๖.๑๕	อุตสาหกรรมจังหวัดชัยภูมิ	กรรมการ
๖.๑๖	พาณิชย์จังหวัดชัยภูมิ	กรรมการ
๖.๑๗	จำจังหวัดชัยภูมิ	กรรมการ
๖.๑๘	ผู้อำนวยการแขวงทางหลวงชัยภูมิ	กรรมการ
๖.๑๙	ผู้อำนวยการแขวงทางหลวงชนบทชัยภูมิ	กรรมการ
๖.๒๐	ผู้อำนวยการศูนย์วิจัยและพัฒนาการเกษตรชัยภูมิ	กรรมการ

/๖.๒๑ ผู้อำนวยการ...

๖.๒๑	ผู้อำนวยการศูนย์วิจัยและพัฒนาประมงน้ำจืด	กรรมการ
๖.๒๒	หัวหน้าสำนักงานกองทุนฟื้นฟูและพัฒนาเกษตรกร สาขาจังหวัดชัยภูมิ	กรรมการ
๖.๒๓	ผู้จัดการการไฟฟ้าส่วนภูมิภาคจังหวัดชัยภูมิ	กรรมการ
๖.๒๔	ผู้จัดการการประปาส่วนภูมิภาค ทุกสาขา	กรรมการ
๖.๒๕	โทรศัพท์จังหวัดชัยภูมิ	กรรมการ
๖.๒๖	นายกเทศมนตรีเมืองชัยภูมิ	กรรมการ
๖.๒๗	นายกเทศมนตรีตำบล ทุกแห่ง	กรรมการ
๖.๒๘	นายกองค์การบริหารส่วนตำบล ทุกแห่ง	กรรมการ
๖.๒๙	ประธานสภาอุตสาหกรรมจังหวัดชัยภูมิ	กรรมการ
๖.๓๐	ประธานหอการค้าจังหวัดชัยภูมิ	กรรมการ
๖.๓๑	หัวหน้าสำนักงานป้องกันและบรรเทาสาธารณภัยจังหวัดชัยภูมิ	กรรมการ/ เลขานุการ
๖.๓๒	ผู้ช่วยหัวหน้าสำนักงานป้องกันและบรรเทาสาธารณภัย จังหวัดชัยภูมิ	กรรมการ/ ผู้ช่วยเลขานุการ
๖.๓๓	หัวหน้าฝ่ายป้องกันและปฏิบัติการ สำนักงานป้องกันและบรรเทาสาธารณภัยจังหวัดชัยภูมิ	กรรมการ/ ผู้ช่วยเลขานุการ
๖.๓๔	หัวหน้าฝ่ายส่งเสริมผู้ประสบภัย สำนักงานป้องกันและบรรเทาสาธารณภัยจังหวัดชัยภูมิ	กรรมการ/ ผู้ช่วยเลขานุการ

มีหน้าที่

๑. ให้การสนับสนุนในทุก ๆ ด้านที่จำเป็นตามที่ได้รับการร้องขอ เพื่อให้การจัดการในภาวะฉุกเฉินดำเนินไปอย่างมีประสิทธิภาพและประสิทธิผล ได้แก่ ด้านการใช้ไฟฟ้า การพลังงาน การเกษตร ทรัพยากรธรรมชาติสิ่งแวดล้อมและวัฒนธรรม การสาธารณสุข การโยธาธิการและซ่อมบำรุง และการฟื้นฟูเศรษฐกิจสังคม และชุมชน และจัดหาที่อยู่อาศัย ศูนย์พักพิงชั่วคราวแก่ผู้ประสบภัย
๒. เป็นศูนย์รับบริจาคสิ่งของช่วยเหลือผู้ประสบอุทกภัย บริหารจัดการด้านการรับบริจาค ได้แก่ เงินสด สิ่งของ ฯลฯ โดยลงทะเบียนออกใบเสร็จรับการบริจาคให้ถูกต้องไว้เป็นหลักฐาน
๓. จัดระบบสื่อสารและโทรคมนาคมให้สามารถใช้งานได้ตลอดเวลา
๔. จัดระบบการซ่อมบำรุงเพื่อสนับสนุนการปฏิบัติงาน
๕. ตรวจสอบและควบคุมราคาสินค้ามิให้ผู้ค้าฉวยโอกาสขึ้นราคา ตลอดจนจัดหาสินค้าราคาถูกลงจำหน่ายให้แก่ผู้ประสบภัยในพื้นที่ที่เหมาะสม
๖. ประสานหน่วยงานองค์กรที่เกี่ยวข้องในการช่วยเหลือประชาชน เช่น การระดมกำลังจากหน่วยอาสาสมัคร องค์กรสาธารณกุศลในพื้นที่ การประสานด้านการเครื่องมือเครื่องใช้ในการกู้ชีพกู้ภัย การเตรียมเครื่องอุปโภค บริโภค การประสานหน่วยพยาบาลและการขนส่ง
๗. รวบรวมสิ่งของที่ได้รับจากการบริจาคทุกองค์กร ทำบัญชีแจกจ่ายให้แก่ผู้ประสบภัยอย่างรวดเร็ว ทันต่อเหตุการณ์ ให้ทั่วถึงและเป็นธรรม โดยประสานการปฏิบัติกับส่วนปฏิบัติการในการดำเนินการ
๘. ปฏิบัติหน้าที่อื่น ๆ ตามที่ได้รับมอบหมาย

๗. คณะทำงานติดตามสถานการณ์น้ำ

- | | |
|---|--------------------|
| ๑) รองผู้ว่าราชการจังหวัดชัยภูมิ (ด้านความมั่นคง) | หัวหน้าคณะทำงาน |
| ๒) ปลัดจังหวัดชัยภูมิ | รองหัวหน้าคณะทำงาน |
| ๓) ผู้แทนนายกองค์การบริหารส่วนจังหวัดชัยภูมิ | คณะทำงาน |
- /๔) ผู้แทน...

- | | |
|--|-------------------------------|
| ๔) ผู้แทนรองผู้อำนวยการรักษาความมั่นคงภายในจังหวัดชัยภูมิ | คณะทำงาน |
| ๕) หัวหน้าสำนักงานจังหวัดชัยภูมิ | คณะทำงาน |
| ๖) ผู้บังคับหน่วยพัฒนาการเคลื่อนที่ ๕๕ | คณะทำงาน |
| ๗) ผู้อำนวยการสำนักงานทรัพยากรธรรมชาติและสิ่งแวดล้อมจังหวัดชัยภูมิ | คณะทำงาน |
| ๘) โยธาธิการและผังเมืองจังหวัดชัยภูมิ | คณะทำงาน |
| ๙) ท้องถิ่นจังหวัดชัยภูมิ | คณะทำงาน |
| ๑๐) เกษตรและสหกรณ์จังหวัดชัยภูมิ | คณะทำงาน |
| ๑๑) ผู้อำนวยการสำนักงานก่อสร้างชลประทานขนาดใหญ่ที่ ๖ | คณะทำงาน |
| ๑๒) ผู้อำนวยการโครงการชลประทานชัยภูมิ | คณะทำงาน |
| ๑๓) ผู้อำนวยการโครงการส่งน้ำและบำรุงรักษาพรม-เชิญ | คณะทำงาน |
| ๑๔) ผู้อำนวยการโครงการส่งน้ำและบำรุงรักษาชีบน | คณะทำงาน |
| ๑๕) หัวหน้าโครงการไฟฟ้าพลังน้ำห้วยปะทาว | คณะทำงาน |
| ๑๖) ผู้อำนวยการสถานีอุตุนิยมวิทยาชัยภูมิ | คณะทำงาน |
| ๑๗) ผู้อำนวยการแขวงทางหลวงชัยภูมิ | คณะทำงาน |
| ๑๘) ผู้อำนวยการแขวงทางหลวงชนบทชัยภูมิ | คณะทำงาน |
| ๑๙) ประชาสัมพันธ์จังหวัดชัยภูมิ | คณะทำงาน |
| ๒๐) นายอำเภอ ทุกอำเภอ | คณะทำงาน |
| ๒๑) หัวหน้ากองโรงไฟฟ้าเขื่อนจุฬาภรณ์ | คณะทำงาน |
| ๒๒) ผู้จัดการการประปาส่วนภูมิภาค ทุกสาขา | คณะทำงาน |
| ๒๓) หัวหน้าสำนักงานป้องกันและบรรเทาสาธารณภัยจังหวัดชัยภูมิ | คณะทำงาน/
เลขานุการ |
| ๒๔) ผู้ช่วยหัวหน้าสำนักงานป้องกันและบรรเทาสาธารณภัยจังหวัดชัยภูมิ | คณะทำงาน/
ผู้ช่วยเลขานุการ |
| ๒๕) หัวหน้าฝ่ายป้องกันและปฏิบัติการ
สำนักงานป้องกันและบรรเทาสาธารณภัยจังหวัดชัยภูมิ | คณะทำงาน/
ผู้ช่วยเลขานุการ |

มีหน้าที่

๑. ติดตามพยากรณ์อากาศ วิเคราะห์ประเมินสถานการณ์ และบริหารจัดการน้ำอย่างใกล้ชิด
๒. จัดประชุมติดตามสถานการณ์น้ำเป็นประจำอย่างต่อเนื่อง
๓. วิเคราะห์พื้นที่เสี่ยงน้ำที่ประสบปัญหาน้ำท่วมขัง เอ่อล้นตลิ่งในช่วงฤดูฝน พร้อมทั้งลงพื้นที่ตรวจสอบเพื่อหาแนวทางแก้ไข วิธีการดำเนินงานให้ความช่วยเหลือแก่ผู้ประสบสาธารณภัย
๔. ให้การสนับสนุนทรัพยากร เครื่องจักรกล และให้การช่วยเหลือผู้ประสบภัย
๕. ประสานการปฏิบัติงานระหว่างหน่วยงานภาครัฐ ทั้งพลเรือน ทหาร ตำรวจ หน่วยงานภาคเอกชน เพื่อให้การช่วยเหลือผู้ประสบภัยเป็นไปอย่างรวดเร็ว
๖. เป็นศูนย์กลางในการแลกเปลี่ยนข้อมูลข่าวสาร เพื่อประสานข้อมูลด้านสาธารณภัยกับส่วนต่าง ๆ รวมทั้งการเผยแพร่ข้อมูล การจัดทำข่าวประชาสัมพันธ์ที่ถูกต้อง
๗. ปฏิบัติหน้าที่อื่น ๆ ตามที่ได้รับมอบหมาย

จึงขอให้ผู้ที่ได้รับการแต่งตั้ง ปฏิบัติหน้าที่ที่ได้รับมอบหมาย เพื่อป้องกันและบรรเทาความเดือดร้อนจากปัญหาอุทกภัยภัย บูรณาการการทำงานร่วมกัน เพื่อให้การช่วยเหลือผู้ประสบภัยเป็นไปด้วยความเรียบร้อย มีประสิทธิภาพ หากมีปัญหาอุปสรรคในการปฏิบัติงาน ขอให้รายงานผู้บัญชาการเหตุการณ์ทราบโดยด่วน

ทั้งนี้ ตั้งแต่บัดนี้เป็นต้นไป

สั่ง ณ วันที่ ๒ มิถุนายน พ.ศ. ๒๕๖๖

(นายโสภณ สุวรรณรัตน์)

ผู้ว่าราชการจังหวัดชัยภูมิ

ผู้อำนวยการจังหวัด

๗.๒ ภาคผนวก ข (๑)

การติดต่อสื่อสารของกองอำนาจการป้องกันและบรรเทาสาธารณภัยจังหวัดชัยภูมิ
กับหน่วยงานที่เกี่ยวข้อง

๗.๒ ภาคผนวก ข (๑)

การติดต่อสื่อสารของกองอำนวยการป้องกันและบรรเทาสาธารณภัยจังหวัดชัยภูมิกับหน่วยงานที่เกี่ยวข้อง

บัญชีรายชื่อการติดต่อสื่อสารหน่วยงานราชการ รัฐวิสาหกิจ ภาคเอกชน องค์กรปกครองส่วนท้องถิ่นที่เกี่ยวข้อง

ส่วนราชการ/หน่วยงาน	มือถือ	ที่ทำงาน	โทรสาร
ผู้ว่าราชการจังหวัดชัยภูมิ	๐๘ ๙๒๐๓ ๐๔๐๒	๐ ๔๔๘๑ ๑๕๗๔	๐ ๔๔๘๑ ๑๕๗๔
รองผู้ว่าราชการจังหวัดชัยภูมิ	๐๘ ๙๒๐๓ ๑๙๔๙	๐ ๔๔๘๒ ๑๗๐๙	๐ ๔๔๘๑ ๑๕๗๒
รองผู้ว่าราชการจังหวัดชัยภูมิ	๐๘ ๙๒๐๓ ๑๓๙๕	๐ ๔๔๘๒ ๑๗๐๙	๐ ๔๔๘๑ ๑๕๗๒
รองผู้ว่าราชการจังหวัดชัยภูมิ	๐๘ ๑๘๔๕ ๔๓๑๕	๐ ๔๔๘๒ ๑๗๐๙	๐ ๔๔๘๑ ๑๕๗๒
ปลัดจังหวัดชัยภูมิ	๐๘ ๙๒๘๐ ๙๘๕๑	๐ ๔๔๘๑ ๑๔๓๘	๐ ๔๔๘๑ ๑๔๓๘
ผู้บังคับการตำรวจภูธรจังหวัดชัยภูมิ	๐๘ ๑๘๑๔ ๔๙๙๑	๐ ๔๔๘๑ ๑๒๔๒	๐ ๔๔๘๑ ๖๕๗๐
กองอำนวยการรักษาความมั่นคงภายใน จังหวัดชัยภูมิ	๐๘ ๑๗๕๓ ๔๕๖๖	๐ ๔๔๘๒ ๑๔๔๕	๐ ๔๔๘๒ ๑๔๔๕
สำนักงานสัสดีจังหวัดชัยภูมิ	๐๘ ๑๔๕๙ ๘๙๗๙	๐ ๔๔๘๑ ๑๒๕๔	๐ ๔๔๘๑ ๑๒๕๔
หน่วยพัฒนาการเคลื่อนที่ ๕๕ สำนักงานพัฒนาภาค ๕	๐๘ ๔๑๕๘ ๖๑๐๑	๐ ๔๔๘๖ ๙๙๗๑	๐ ๔๔๘๖ ๙๙๗๑
สำนักงานจังหวัดชัยภูมิ	๐๘ ๙๒๐๓ ๔๐๔๘	๐ ๔๔๘๑ ๖๙๐๓	๐ ๔๔๘๑ ๑๗๑๘
ที่ทำการปกครองจังหวัดชัยภูมิ	๐๘ ๑๘๓๑ ๕๘๖๑	๐ ๔๔๘๑ ๑๔๓๘	๐ ๔๔๘๑ ๑๔๓๘
กลุ่มงานความมั่นคงจังหวัดชัยภูมิ	๐๘ ๙๕๗๘ ๓๗๒๔	๐ ๔๔๘๒ ๑๔๓๓	๐ ๔๔๘๒ ๑๔๓๓
สำนักงานพัฒนาชุมชนจังหวัดชัยภูมิ	๐๘ ๔๘๗๔ ๐๖๒๔	๐ ๔๔๘๑ ๑๒๗๒	๐ ๔๔๘๑ ๑๕๗๘
สำนักงานป้องกันและบรรเทาสาธารณภัยจังหวัดชัยภูมิ	๐๘ ๙๙๖๙ ๖๗๒๖	๐ ๔๔๘๑ ๓๓๒๐-๔	๐ ๔๔๘๑ ๓๓๒๕
สำนักงานโยธาธิการและผังเมืองจังหวัดชัยภูมิ	๐๘ ๑๘๗๘ ๘๓๓๐	๐ ๔๔๘๑ ๖๒๔๒	๐ ๔๔๘๑ ๑๔๒๒
สำนักงานส่งเสริมการปกครองท้องถิ่นจังหวัดชัยภูมิ	๐๘ ๙๒๘๐ ๒๑๑๓	๐ ๔๔๘๒ ๒๒๐๓	๐ ๔๔๘๒ ๒๒๐๓
สำนักงานเกษตรและสหกรณ์จังหวัดชัยภูมิ	๐๘ ๗๙๔๔ ๓๓๒๔	๐ ๔๔๘๓ ๐๒๒๓	๐ ๔๔๘๓ ๐๒๒๔
สำนักงานเกษตรจังหวัดชัยภูมิ	๐๘ ๙๙๔๙ ๙๗๔๘	๐ ๔๔๘๑ ๒๑๑๗	๐ ๔๔๘๑ ๑๑๓๘
สำนักงานปศุสัตว์จังหวัดชัยภูมิ	๐๘ ๙๘๔๕ ๔๖๖๔	๐ ๔๔๘๑ ๒๓๓๔	๐ ๔๔๘๑ ๒๓๓๔
สำนักงานประมงจังหวัดชัยภูมิ	๐๘ ๑๘๖๔ ๖๓๒๒	๐ ๔๔๘๑ ๑๙๔๓	๐ ๔๔๘๑ ๗๗๖๐
โครงการชลประทานจังหวัดชัยภูมิ	๐๘ ๔๘๗๔ ๖๑๖๖	๐ ๔๔๘๑ ๒๘๖๓	๐ ๔๔๘๑ ๑๙๔๕
โครงการส่งน้ำและบำรุงรักษาพรมเชิญ	๐๙ ๐๙๙๑ ๕๓๕๓	-	-
โครงการส่งน้ำและบำรุงรักษาชีบน	๐๙ ๔๔๖๙ ๘๖๔๔	-	-
โครงการไฟฟ้าพลังน้ำห้วยประทาว	๐๘ ๖๒๔๔ ๙๒๙๑	-	-
สำนักงานทรัพยากรธรรมชาติและสิ่งแวดล้อมจังหวัดชัยภูมิ	๐๘ ๑๙๙๙ ๖๑๖๙	๐ ๔๔๘๑ ๑๔๖๖	๐ ๔๔๘๑ ๓๑๗๘

ส่วนราชการ/หน่วยงาน	มือถือ	ที่ทำงาน	โทรสาร
ศูนย์ประสานงานป่าไม้ชัยภูมิ	๐๘ ๙๗๒๒ ๐๔๐๖	๐ ๔๔๘๒ ๒๔๙๘	-
อุทยานแห่งชาติตาดโตน	๐๘ ๑๙๐๕ ๖๙๘๗	๐ ๔๔๘๕ ๓๓๓๓	๐ ๔๔๘๓ ๕๓๓๒
อุทยานแห่งชาติป่าหินงาม	๐๘ ๙๒๒๘ ๙๙๘๘	๐ ๔๔๐๕ ๖๑๙๑	๐ ๔๔๐๕ ๖๑๙๑
อุทยานแห่งชาติไทรทอง	๐๘ ๑๙๒๘ ๒๘๐๔	-	-
เขตรักษาพันธุ์สัตว์ป่าภูเขียว	๐๘ ๑๗๓๗ ๓๘๔๗	-	-
สำนักงานสาธารณสุขจังหวัดชัยภูมิ	๐๘ ๙๙๖๗ ๖๗๔๔	๐ ๔๔๘๓ ๖๘๒๖	๐ ๔๔๘๒ ๒๑๙๕
โรงพยาบาลชัยภูมิ	๐๘ ๑๕๔๗ ๓๓๖๖	๐ ๔๔๘๓ ๗๑๐๐	๐ ๔๔๘๒ ๒๓๖๕
สำนักงานคลังจังหวัดชัยภูมิ	๐๘ ๔๘๗๕ ๗๓๖๗	๐ ๔๔๘๑ ๑๑๗๘	๐ ๔๔๘๑ ๒๓๙๘
สำนักงานพาณิชย์จังหวัดชัยภูมิ	๐๘ ๔๔๓๙ ๙๔๗๕	๐ ๔๔๘๑ ๑๕๙๘	๐ ๔๔๘๒ ๑๔๐๙
สำนักงานการค้าภายในจังหวัดชัยภูมิ	๐๘ ๙๒๘๐ ๒๔๙๘	๐ ๔๔๘๓ ๐๗๐๒	๐ ๔๔๘๓ ๐๗๐๓
สำนักงาน กชน.จังหวัดชัยภูมิ	๐๘ ๑๘๗๖ ๕๕๐๓	๐ ๔๔๘๑ ๑๔๘๓	๐ ๔๔๘๒ ๑๓๓๐
มหาวิทยาลัยราชภัฏชัยภูมิ	๐๘ ๙๘๔๔ ๓๗๐๗	๐ ๔๔๘๑ ๕๑๑๑	๐ ๔๔๘๑ ๕๑๑๖
สำนักงานขนส่งจังหวัดชัยภูมิ	๐๘ ๙๒๐๓ ๑๐๘๗	๐ ๔๔๘๑ ๑๓๔๓	๐ ๔๔๘๑ ๑๓๔๓
แขวงทางหลวงชัยภูมิ	๐๙ ๓๒๘๖ ๙๕๖๙	๐ ๔๔๘๑ ๑๑๕๘	๐ ๔๔๘๒ ๒๑๒๗
แขวงทางหลวงชนบทชัยภูมิ	๐๘ ๑๘๓๔ ๐๙๑๖	๐ ๔๔๘๒ ๑๙๙๐	๐ ๔๔๘๒ ๑๙๙๐
สำนักงานสถิติจังหวัดชัยภูมิ	๐๙ ๑๙๔๘ ๓๒๐๒	๐ ๔๔๘๑ ๑๘๑๐	๐ ๔๔๘๒ ๒๕๐๗
สถานีอุตุนิยมวิทยาชัยภูมิ	๐๙ ๒๒๔๖ ๐๑๑๒	๐ ๔๔๘๑ ๑๖๙๘	๐ ๔๔๘๑ ๑๖๙๘
สำนักงานอุตสาหกรรมจังหวัดชัยภูมิ	๐๙ ๔๔๕๕ ๕๕๑๕	๐ ๔๔๘๑ ๑๓๑๖	๐ ๔๔๘๒ ๑๘๒๘
สำนักงานพลังงานจังหวัดชัยภูมิ	๐๘ ๑๑๗๔ ๗๙๐๒	๐ ๔๔๘๑ ๒๓๘๘	๐ ๔๔๘๑ ๒๓๘๘
สำนักงานพัฒนาสังคมและความมั่นคงของมนุษย์จังหวัดชัยภูมิ	๐๘ ๙๒๐๓ ๓๙๕๓	๐ ๔๔๘๑ ๑๐๐๔	๐ ๔๔๘๑ ๑๐๐๔
สำนักงานประชาสัมพันธ์จังหวัดชัยภูมิ	๐๙ ๒๒๔๖ ๘๓๒๖	๐ ๔๔๘๒ ๒๕๐๒	๐ ๔๔๘๒ ๒๕๐๒
สถานีวิทยุกระจายเสียงแห่งประเทศไทยจังหวัดชัยภูมิ	๐๙ ๒๒๔๖ ๘๕๒๖	๐ ๔๔๘๒ ๒๔๘๙	๐ ๔๔๘๒ ๒๔๘๙
สำนักงานการท่องเที่ยวและกีฬาจังหวัดชัยภูมิ	๐๘ ๔๘๒๕ ๖๖๐๐	๐ ๔๔๘๑ ๖๒๑๘	๐ ๔๔๘๑ ๖๓๑๖
กองวิชาการพิสูจน์หลักฐาน กก.	-	๐ ๔๔๘๒ ๒๔๕๗	-
องค์การบริหารส่วนจังหวัดชัยภูมิ	๐๘ ๑๘๗๖ ๓๓๓๖	๐ ๔๔๘๑ ๗๒๕๖	๐ ๔๔๘๒ ๑๘๖๔
เทศบาลเมืองชัยภูมิ	๐๙ ๘๗๘๙ ๖๕๔๖	๐ ๔๔๘๑ ๑๓๗๘	-
การไฟฟ้าส่วนภูมิภาคจังหวัดชัยภูมิ	๐๘ ๑๗๙๐ ๔๗๔๐	๐ ๔๔๘๕ ๔๑๑๘	๐ ๔๔๘๕ ๔๓๒๑
สถานีไฟฟ้าแรงสูงชัยภูมิ	๐๘ ๙๙๔๙ ๓๙๐๙	๐ ๔๔๘๕ ๔๑๑๐	๐ ๔๔๘๕ ๔๕๔๒
การไฟฟ้าฝ่ายผลิตแห่งประเทศไทย	๐๘ ๑๒๖๗ ๓๕๘๒	๐ ๔๔๘๖ ๑๖๖๙	๐ ๔๔๘๖ ๑๖๖๘
การประปาส่วนภูมิภาค สาขาชัยภูมิ	๐๘ ๑๗๓๐ ๐๕๓๕	๐ ๔๔๘๑ ๑๘๙๐	๐ ๔๔๘๑ ๑๘๙๐
บริษัท TOT จำกัด (มหาชน)	๐๙ ๑๙๒๘ ๔๓๕๒	๐ ๔๔๘๒ ๑๕๕๖	๐ ๔๔๘๒ ๒๑๑๒
ที่ทำการไปรษณีย์จังหวัดชัยภูมิ	๐๙ ๑๗๗๑ ๗๙๐๓	๐ ๔๔๘๑ ๑๙๙๓	๐ ๔๔๘๑ ๑๙๙๓

การสื่อสาร ประกอบแผนเผชิญเหตุอุทกภัยจังหวัดชัยภูมิ ปี ๒๕๖๖

ระบบสื่อสารหลัก	ระบบสื่อสารรอง	ระบบทางการสื่อสารสำรอง
- ที่ว่าการปกครองจังหวัดชัยภูมิ ๑๖๒.๒๐๐ MHz นามเรียกขาน “ราชพฤกษ์”	- ตำรวจภูธรจังหวัดชัยภูมิ ๑๕๓.๔๕๐ MHz - ตำรวจทางหลวงจังหวัดชัยภูมิ ๑๕๑.๐๐๐ MHz - โรงพยาบาลชัยภูมิ (รพ. ๒) ๑๕๓.๘๗๕ MHz - สนง.ปภ.จังหวัดชัยภูมิ ๑๖๑.๒๐๐ MHz - ศูนย์ ปภ.เขต ๕ นครราชสีมา ๑๖๖.๔๗๕ MHz - เทศบาลเมืองชัยภูมิ ๑๖๒.๕๕๐ MHz - มูลนิธิสว่างคุณธรรมชัยภูมิ ๑๖๘.๒๗๕ MHz - มูลนิธิสว่างคุณธรรมชัยภูมิ ๑๖๘.๒๗๕ MHz - องค์กรปกครองส่วนท้องถิ่นในพื้นที่จังหวัดชัยภูมิ ๑๖๒.๕๒๕ MHz ๑๖๒.๒๒๕ MHz ๑๖๒.๔๗๕ MHz ๑๖๒.๕๗๕ MHz ๑๕๒.๔๗๕ MHz (ตรวจการณ์จราจร)	ศูนย์ อปพร. จังหวัดชัยภูมิ ๑๖๒.๘๐๐ MHz

ผังข่ายการติดต่อสื่อสาร และการแจ้งเหตุกรณีสถานการณ์อุทกภัย ในพื้นที่จังหวัดชัยภูมิ

แจ้งเหตุ โทร 0 4481 3323-5 หรือกลุ่มไลน์กองอำนาจการป้องกันและบรรเทาสาธารณภัยจังหวัดชัยภูมิ

ส่วนราชการและหน่วยงานที่เกี่ยวข้อง

1. สำนักงานโยธาธิการและผังเมืองจังหวัดชัยภูมิ
โทร 08 1878 8330, 0 4481 6242 โทรสาร 0 4481 1422
2. สำนักงานเกษตรและสหกรณ์จังหวัดชัยภูมิ
โทร 08 7944 3324, 0 4483 0223 โทรสาร 0 4483 0224
3. โครงการชลประทานจังหวัดชัยภูมิ
โทร 08 4874 6166, 0 4481 2863 โทรสาร 0 4481 1945
4. สำนักงานทรัพยากรธรรมชาติและสิ่งแวดล้อมจังหวัดชัยภูมิ
โทร 08 1999 6169, 0 4481 1466 โทรสาร 0 4481 3178
5. แขวงทางหลวงชัยภูมิ
โทร 09 3286 9569, 0 4481 1158 โทรสาร 0 4482 2127
6. แขวงทางหลวงชนบทชัยภูมิ
โทร 08 1834 0916, 0 4482 1990 โทรสาร 0 4482 1990
7. สถานีอุตุนิยมวิทยาชัยภูมิ
โทร 09 2246 0112, 0 4481 1698 โทรสาร 0 4481 1698
8. สำนักงานประชาสัมพันธ์จังหวัดชัยภูมิ
โทร 09 2246 8326, 0 4482 2502 โทรสาร 0 4482 2502
9. องค์การบริหารส่วนจังหวัดชัยภูมิ
โทร 08 1876 3336, 0 4481 7256 โทรสาร 0 4482 1864
10. เทศบาลเมืองชัยภูมิ
โทร 09 8789 6546, 0 4481 1378
11. โครงการส่งน้ำและบำรุงรักษาพรม-เชิญ
โทร 09 0991 5353
12. โครงการส่งน้ำและบำรุงรักษาชีบน
โทร 09 4469 8644
13. โครงการไฟฟ้าพลังน้ำห้วยประทวน
โทร 08 6244 9291

กรมป้องกันและบรรเทาสาธารณภัย

โทร 0 2673 3450-70

โทรสาร 0 2637 3125

สป.มท. 55059 สายด่วน 1784

ความถี่วิทยุ 161.200 MHZ

166.475 MHZ

กองอำนาจการป้องกันและบรรเทา

สาธารณภัยจังหวัดชัยภูมิ

โทร 0 4481 3323

โทรสาร 0 4481 3325

ความถี่วิทยุ 161.200 MHZ

องค์กรสาธารณกุศล

1. มูลนิธิสว่างคุณธรรม โทร 0 4481 1037
2. มูลนิธิสว่างพุทธธรรมสถานแก้งคร้อ โทร 0 4488 2885
3. มูลนิธิร่วมกตัญญู โทร 08 5208 2552, 08 7244 7755
4. มูลนิธิชัยภูมิสามัคคีสงเคราะห์ 0 4481 1043, 0 4481 6620
5. มูลนิธิพุทธธรรมสูง 31 นครราชสีมา (หน่วยกู้ภัย สุก 31)
- จุดอำเภอเทพสถิต โทร 08 4823 2123
- จุดบ้านเหนืงจรรงค์ โทร 0 4484 2362, 08 9947 8215
6. หน่วยกู้ภัยคุณธรรม “เต็กท่า” คอนสาร โทร 09 5670 9941

ศูนย์ป้องกันและบรรเทาสาธารณภัยเขต 5 นครราชสีมา

โทร 0 4424 2820 โทรสาร 0 4495 6223

ความถี่วิทยุ 161.200 MHZ, 166.475 MHZ

หน่วยทหารในพื้นที่จังหวัดชัยภูมิ

กอ.รมน. โทร 0 4482 1445

นพค.55 โทร 0 4486 9971

กองบังคับการตำรวจภูธรจังหวัดชัยภูมิ

โทร 0 4481 2660 โทรสาร 0 4481 6970

ความถี่วิทยุ (VHF) 152.925 50MHZ

กองอำนาจการป้องกันและบรรเทาสาธารณภัยอำเภอ

(จำนวน 16 แห่ง)

สนง.สาธารณสุขจังหวัดชัยภูมิ

ศูนย์สั่งการสายด่วน 1669 โทร 0 4481 2660 โทรสาร 0 4481 6970

โรงพยาบาลชัยภูมิ 0 4483 7100

ศูนย์ปฏิบัติการฉุกเฉินเทศบาล

(จำนวน 35 แห่ง)

ศูนย์ปฏิบัติการฉุกเฉิน อบต.

(จำนวน 106 แห่ง)

๗.๓ ภาคผนวก ข (๒)

การติดต่อสื่อสารของกองอำนวยการป้องกันและบรรเทาสาธารณภัยจังหวัดชัยภูมิ
กับ กอปก.อำเภอ

๗.๓ ภาคผนวก ข (๒)

การติดต่อสื่อสารของกองอำนวยการป้องกันและบรรเทาสาธารณภัยจังหวัดชัยภูมิ กับ กอปก. อำเภอ

ที่	อำเภอ	นามเรียกขาน	ความถี่		อำเภอ		โรงพยาบาล	สถานีตำรวจ	
			หลัก	รอง	มือถือ	ที่ทำงาน	ที่ทำงาน	มือถือ	ที่ทำงาน
๑	เมืองชัยภูมิ	เฟื่องฟ้า	๑๖๒.๒๐๐	๑๕๕.๒๐๐	๐๘ ๑๘๖๗ ๐๘๒๕	๐ ๔๔๘๑ ๑๘๙๘	๐ ๔๔๘๓ ๗๑๐๐	๐๘ ๑๙๗๗ ๙๖๗๘	๐ ๔๔๘๑ ๑๓๑๘
๒	ภูเขียว	ช่อม่วง	๑๖๒.๒๐๐	๑๕๕.๕๐๐	๐๘ ๑๘๖๗ ๐๘๕๒	๐ ๔๔๘๖ ๑๐๐๐	๐ ๔๔๘๔ ๔๗๔๐	๐๘ ๑๖๘๓ ๖๖๕๗	๐ ๔๔๘๒ ๒๔๘๙
๓	จัตุรัส	พลับพลึง	๑๖๒.๒๐๐	๑๕๖.๔๕๐	๐๘ ๑๘๖๗ ๐๘๘๗	๐ ๔๔๘๕ ๑๔๐๙	๐ ๔๔๘๕ ๑๒๐๐	๐๘ ๑๙๕๕ ๔๒๖๖	๐ ๔๔๘๑ ๖๒๑๘
๔	แก้งคร้อ	ช่อนกลิ้ง	๑๖๒.๒๐๐	๑๕๕.๖๕๐	๐๘ ๑๘๖๗ ๐๘๔๑	๐ ๔๔๘๘ ๒๙๑๗	๐ ๔๔๘๘ ๒๗๔๑	๐๘ ๗๙๖๔ ๐๙๐๙	๐ ๔๔๘๑ ๖๒๒๓
๕	เกษตรสมบูรณ์	พวงแสด	๑๖๒.๒๐๐	๑๕๕.๙๕๐	๐๘ ๑๘๖๗ ๐๘๕๙	๐ ๔๔๘๖ ๙๑๑๕	๐ ๔๔๘๖ ๙๑๓๗-๘	๐๘ ๑๗๗๕ ๗๑๖๕	๐ ๔๔๘๑ ๒๐๘๘
๖	หนองบัวแดง	ปทุม	๑๖๒.๒๐๐	๑๕๕.๖๐๐	๐๘ ๑๘๖๗ ๐๘๖๕	๐ ๔๔๘๗ ๒๖๗๐	๐ ๔๔๘๗ ๑๐๒๑	๐๘ ๙๗๖๙ ๙๐๓๖	๐ ๔๔๘๑ ๗๘๓๓
๗	บ้านหัน	ชงโค	๑๖๒.๒๐๐	๑๕๕.๘๐๐	๐๘ ๑๘๖๗ ๐๘๙๑	๐ ๔๔๑๒ ๗๒๓๒	๐ ๔๔๘๕ ๙๐๙๙	๐๘ ๑๙๔๔ ๙๘๑๒	๐ ๔๔๘๑ ๖๒๒๓
๘	บ้านเขว้า	อัญชัน	๑๖๒.๒๐๐	๑๕๕.๔๕๐	๐๘ ๑๘๖๗ ๐๘๖๖	๐ ๔๔๘๙ ๑๑๐๑	๐ ๔๔๘๓ ๙๗๙๗	๐๘ ๙๒๘๕ ๘๖๓๒	๐ ๔๔๘๒ ๒๔๘๙
๙	หนองบัวระเหว	บงกช	๑๖๒.๒๐๐	๑๕๕.๔๕๐	๐๘ ๑๘๖๗ ๐๙๑๘	๐ ๔๔๘๙ ๗๑๔๔	๐ ๔๔๘๙ ๗๐๒๒	๐๘ ๐๔๖๗ ๘๖๖๔	๐ ๔๔๘๒ ๒๕๐๒
๑๐	คอนสาร	ลำควน	๑๖๒.๒๐๐	๑๕๕.๗๐๐	๐๘ ๑๘๖๗ ๐๘๖๑	๐ ๔๔๘๗ ๖๕๙๖	๐ ๔๔๘๗ ๖๔๐๙	๐๙ ๑๖๕๙ ๖๕๓๕	๐ ๔๔๘๒ ๒๕๐๒
๑๑	คอนสวรรค์	บานเย็น	๑๖๒.๒๐๐	๑๕๖.๐๕๕	๐๘ ๑๘๖๗ ๐๘๒๙	๐ ๔๔๘๘ ๙๐๑๓	๐ ๔๔๘๘ ๙๐๒๒	๐๘ ๘๕๘๒ ๖๑๕๖	๐ ๔๔๘๖ ๗๕๖๘
๑๒	เทพสถิต	ชวนชม	๑๖๒.๒๐๐	๑๕๕.๘๐๐	๐๘ ๑๘๖๗ ๐๘๙๔	๐ ๔๔๘๘ ๗๑๐๕	๐ ๔๔๘๕ ๕๐๙๗	๐๘ ๐๓๕๓ ๖๖๒๒	๐ ๔๔๘๑ ๒๐๘๘
๑๓	บ้านแท่น	บัวตอง	๑๖๒.๒๐๐	๑๕๕.๓๐๐	๐๘ ๑๘๖๗ ๐๘๔๕	๐ ๔๔๘๗ ๙๐๕๑	๐ ๔๔๘๘ ๖๒๙๗	๐๘ ๘๕๘๒ ๐๓๔๕	๐ ๔๔๘๑ ๖๕๓๒
๑๔	ภักดีชุมพล	โสน	๑๖๒.๒๐๐	๑๕๗.๐๗๕	๐๘ ๑๘๖๗ ๐๙๒๕	๐ ๔๔๘๒ ๘๑๑๑	๐ ๔๔๑๓ ๓๑๓๓-๓	๐๘ ๙๕๘๒ ๕๔๔๙	๐ ๔๔๘๒ ๒๔๘๙
๑๕	เนินสง่า	ดาวเรือง	๑๖๒.๒๐๐	๑๕๖.๔๕๐	๐๘ ๑๘๖๗ ๐๙๔๖	๐ ๔๔๘๔ ๖๐๑๙	๐ ๔๔๘๔ ๖๓๑๔	๐๘ ๑๙๙๙ ๗๖๗๘	๐ ๔๔๘๑ ๖๒๑๘
๑๖	ซับใหญ่	ชบา	๑๖๒.๒๐๐	๑๕๖.๔๕๐	๐๘ ๑๘๖๗ ๐๙๕๙	๐ ๔๔๗๓ ๑๐๕๒	๐ ๔๔๗๓ ๑๐๔๕	๐๘ ๑๗๑๘ ๐๐๘๑	๐ ๔๔๗๓ ๑๕๐๑

๗.๔ ภาคผนวก ข (๓)

การติดต่อสื่อสารของกองอำนาจการป้องกันและบรรเทาสาธารณภัยจังหวัดชัยภูมิ
กับองค์กรเอกชนและองค์กรสาธารณกุศลจังหวัดชัยภูมิ

๗.๔ ภาคผนวก ข (๓)

การติดต่อสื่อสารของกองอำนาจการป้องกันและบรรเทาสาธารณภัยจังหวัดชัยภูมิกับองค์กรภาคเอกชน และองค์กรสาธารณกุศลจังหวัดชัยภูมิ

องค์กรภาคเอกชน

ที่	ภาคเอกชน	ความถี่ วิทยุ	นาม เรียกขาน	มือถือ	ที่ทำงาน
๑	เหล่ากาชาดจังหวัดชัยภูมิ			-	๐ ๔๔๘๑ ๑๕๕๘
๒	หอการค้าจังหวัดชัยภูมิ			-	๐ ๔๔๘๑ ๑๕๑๑
๓	ชมรมกำนันผู้ใหญ่บ้านจังหวัดชัยภูมิ			๐๘ ๙๙๔๗ ๔๕๔๘	-

องค์กรสาธารณกุศลจังหวัดชัยภูมิ

ที่	องค์การสาธารณกุศล	พื้นที่รับผิดชอบ	ความเชี่ยวชาญ	หมายเลขโทรศัพท์
๑	มูลนิธิสว่างคุณธรรม	- อำเภอเมืองชัยภูมิ - อำเภอจัตุรัส - อำเภอเนินสง่า - อำเภอบ้านเขว้า - อำเภอหนองบัวระเหว - อำเภอกอนสวรรค์ - อำเภอเกษตรสมบูรณ์ - อำเภอหนองบัวแดง - อำเภอภักดีชุมพล - อำเภอกอนสาร	ด้านกู้ชีพกู้ภัย สงเคราะห์ ผู้ประสบภัย ประชาสัมพันธ์	๐ ๔๔๘๑ ๑๐๓๗
๒	มูลนิธิสว่างพุทธธรรมสถานแก้งคร้อ	- อำเภอแก้งคร้อ	“	๐ ๔๔๘๘ ๒๘๘๕ ๐๘ ๑๒๒๖ ๕๑๕๑
๓	มูลนิธิร่วมกตัญญู	- อำเภอเมืองชัยภูมิ - อำเภอจัตุรัส - อำเภอกอนสวรรค์ - อำเภอเกษตรสมบูรณ์ - อำเภอบ้านแท่น - อำเภอหนองบัวแดง - อำเภอกอนสาร	“	๐๘ ๕๒๐๘ ๒๕๕๒ ๐๘ ๓๒๔๔ ๗๗๕๕
๔	มูลนิธิชัยภูมิสามัคคีสงเคราะห์	- อำเภอเมืองชัยภูมิ	“	๐ ๔๔๘๑ ๑๐๔๓ ๐ ๔๔๘๑ ๖๖๒๐
๕	มูลนิธิพุทธธรรมสุข ๓๑ นครราชสีมา (หน่วยกู้ภัย สุข ๓๑) จุดอำเภเทพสถิต	- อำเภอเทพสถิต	“	๐๘ ๔๘๒๓ ๒๑๒๓
๖	มูลนิธิพุทธธรรมสุข ๓๑ นครราชสีมา (หน่วยกู้ภัย สุข ๓๑) จุดอำเภอบำเหน็จณรงค์	- อำเภอบำเหน็จณรงค์	“	๐ ๔๔๘๔ ๒๓๖๒ ๐๘ ๙๙๔๗ ๘๒๑๕
๗	หน่วยกู้ภัยคุณธรรม “เต็กก่า” คอนสาร	- อำเภอกอนสาร	“	๐๙ ๕๖๗๐ ๙๙๔๑

๗.๕ ภาคผนวก ค

บัญชีเครื่องจักรกล ยานพาหนะ และอุปกรณ์ฯ

ภาคผนวก ค : ข้อมูลบัญชียานพาหนะ เครื่องจักรกลและเครื่องมือสาธารณภัย

ศูนย์ ปก.เขต 5 นครราชสีมา โทรศัพท์ 0 4495 6222 โทรสาร 0 4495 6223

ผู้อำนวยการศูนย์ฯ โทรศัพท์เคลื่อนที่ 08 1174 3896

ผู้อำนวยการส่วนยุทธศาสตร์และการจัดการ โทรศัพท์เคลื่อนที่ 08 9968 7179

ผู้อำนวยการส่วนป้องกันและปฏิบัติการ โทรศัพท์เคลื่อนที่ 08 9968 7178

ผู้อำนวยการส่วนสนับสนุนทรัพยากรกู้ภัย โทรศัพท์เคลื่อนที่ 08 9968 7180

ผู้อำนวยการส่วนฝึกอบรม โทรศัพท์เคลื่อนที่ 08 9968 7177

หัวหน้าฝ่ายบริหารทั่วไป โทรศัพท์เคลื่อนที่ 08 9968 7176

ที่	รายการ	จำนวน
1.	รถตรวจการณ์	2 คัน
2.	รถตรวจการณ์สมรรถนะสูง ขับเคลื่อน 4 ล้อ	2 คัน
3.	รถบรรทุกขนาดเล็ก แบบที่นั่งตอนเดียว	9 คัน
4.	รถบรรทุกขนาดเล็ก แบบที่นั่ง 2 ตอน	4 คัน
5.	รถโดยสารขนาดเล็ก (รถตู้)	3 คัน
6.	รถบรรทุกขนาดเล็กที่นั่ง 2 ตอน ขับเคลื่อน 4 ล้อ (4X4)	3 คัน
7.	รถบรรทุกขนาดใหญ่ ขนาด 6 ตัน 6 ล้อ	4 คัน
8.	รถบรรทุกติดตั้งเครื่องอัดอากาศ (รหัส 50 B)	1 คัน
9.	รถบรรทุกติดตั้งเครื่องสูบน้ำระยะไกล (3 กม.)	4 คัน
10.	รถบรรทุกติดตั้งเครื่องสูบน้ำท่วม/ขัง	5 คัน
11.	รถปฏิบัติการเคลื่อนย้าย ผู้ประสบภัยพร้อมอุปกรณ์	20 คัน
12.	รถปฏิบัติการบรรเทาอุทกภัย พร้อมเครื่องสูบน้ำขนาดใหญ่	1 คัน
13.	รถสูบน้ำไม่น้อยกว่า 35,000 ลิตร/นาที่ (10 กม.)	2 คัน
14.	รถบริการหล่อลื่นและซ่อมบำรุงรักษาเครื่องจักรกล	1 คัน
15.	รถบรรทุกน้ำมันเชื้อเพลิง	1 คัน
16.	รถบรรทุกน้ำขนาด 6,000 ลิตร 6 ตัน 6 ล้อ	11 คัน
17.	รถผลิตน้ำดื่ม	4 คัน
18.	รถบรรทุกเทท้าย ขนาด 6 ตัน 6 ล้อ	6 คัน
19.	รถบรรทุกขนาดใหญ่ ขนาด 6ตัน 6 ล้อ ติดตั้งปั้นจั่น	3 คัน
20.	รถบรรทุกขนาดใหญ่ ขนาด 12ตัน 10 ล้อ ติดตั้งปั้นจั่น	2 คัน
21.	รถบรรทุกขนาดใหญ่ ขนาด 6ตัน 6 ล้อ ติดตั้งเครื่องยกพัฒนาบ่อ	1 คัน
22.	รถบรรทุกแบบตู้คอนเทนเนอร์เอนกประสงค์	2 คัน

ที่	รายการ	จำนวน
23.	รถลากจูง(TRUCK TRACTOR)	5 คัน
24.	รถบรรทุกกระบะขนย้ายเครื่องจักรกล แบบ 4x2	1 คัน
25.	รถแทรกเตอร์ตีนตะขาบขนาดกลาง ขนาด 100 - 150 แรงม้า	3 คัน
26.	รถประกอบอาหารพร้อมอุปกรณ์	5 คัน
27.	รถตักถ้อย่าง	2 คัน
28.	รถเกลี่ยดินขนาดใหญ่ ขนาด 125 แรงม้าขึ้นไป	3 คัน
29.	รถบดล้อเหล็กขับเคลื่อนด้วยตัวเองขนาด 4 ตันขึ้นไป	2 คัน
30.	รถบดดินแกละขับเคลื่อนด้วยตัวเอง	1 คัน
31.	รถเครนขนาดใหญ่บรรเทาสาธารณภัย	1 คัน
32.	รถเครนกู้ภัยสมรรถนะสูง	1 คัน
33.	เครื่องสูบน้ำขนาดท่อส่งเกิน 8 นิ้ว	3 เครื่อง
34.	เครื่องยิงน้ำด้วยกำลังแรงดันสูง	7 เครื่อง
35.	เครื่องสูบน้ำแบบจุ่ม	7 เครื่อง
36.	เครื่องสูบน้ำขนาดท่อส่งไม่เกิน 4 นิ้ว	4 เครื่อง
37.	เครื่องยิงน้ำด้วยกำลังแรงดันสูง	1 เครื่อง
38.	เครื่องสูบน้ำดับเพลิง แบบหาบหาม	13 เครื่อง
39.	เครื่องสูบน้ำดับเพลิง แบบทุ่นลอย	3 เครื่อง
40.	เครื่องสูบน้ำขนาดท่อส่ง 12 นิ้วขึ้นไป	22 เครื่อง
41.	เครื่องสูบลอน	1 เครื่อง
42.	รถกู้ภัยเคลื่อนที่เร็วพร้อมอุปกรณ์	5 คัน
43.	รถปฏิบัติการกู้ภัยสารเคมีและวัตถุอันตราย	1 คัน
44.	รถบรรทุกเรือยนต์กู้ภัย	4 คัน
45.	รถกู้ภัยพร้อมเครน	1 คัน
46.	รถปฏิบัติการกู้ภัยช่วยชีวิตตึกถล่ม	1 คัน
47.	รถดับเพลิงชนิดหอน้ำพร้อมบันไดและอุปกรณ์	3 คัน
48.	รถยนต์ต่อต้านวินาศกรรมพร้อมอุปกรณ์ดับเพลิงในอาคารด้วยระบบควบคุมระยะไกล	4 คัน
49.	รถดับไฟฟ้าพร้อมอุปกรณ์	4 คัน
50.	รถดับเพลิงโฟมและเคมี	2 คัน
51.	รถดับเพลิง ขนาดอัตราสูบน้ำ/โฟม ไม่น้อยกว่า 10,000 ลิตร/นาที	1 คัน

ที่	รายการ	จำนวน
52.	รถดับเพลิงอาคาร	5 คัน
53.	รถบรรทุกน้ำช่วยดับเพลิง	5 คัน
54.	อุปกรณ์ดับเพลิงในอาคารด้วยระบบควบคุมระยะไกล	4 ชุด
55.	ยานยนต์ดับเพลิงพร้อมอุปกรณ์ควบคุมระยะไกลและอุปกรณ์	1 คัน
56.	รถไฟฟ้าส่องสว่างแบบเสาสูง ขนาดไม่ต่ำกว่า 9 เมตร	1 คัน
57.	รถเครื่องกำเนิดไฟฟ้า	4 คัน
58.	รถยนต์ท้องแบน	49 ลำ
59.	เรือขนาดเล็ก	153 ลำ
60.	เรือยาง	60 ลำ
61.	รถยนต์ไฟเบอร์กลาส	13 ลำ
62.	เรือเร็วตรวจการณ์/กู้ภัย	8 ลำ
63.	รถยนต์ไฟเบอร์กลาส	1 ลำ
64.	เรือแอร์โบ้ท	1 ลำ
65.	เครื่องยนต์เรือ	63 เครื่อง
66.	เครื่องยนต์เรือ (ทางยาว)	9 เครื่อง
67.	อากาศยานตรวจการณ์ไร้คนขับ (UAV/Drone)	2 เครื่อง
68.	สะพานแบบลิ้น	3 สะพาน
69.	รถชุดตัดไฮดรอลิค	9 คัน
70.	รถชุดตัดไฮดรอลิค แบบแขนตัวยาว	2 คัน
71.	รถชุดตัดไฮดรอลิค (แบบเจาะกระแทก)	1 คัน
72.	รถชุดล้อยางกู้ภัย ชนิดปรับระดับฐานล้อยกสูง พร้อมอุปกรณ์	2 คัน
73.	เครื่องสำรวจไฟฉุกเฉินแบบเคลื่อนที่ต้นแบบ ด้วยระบบไฟฟ้าและโซลาร์เซลล์	1 คัน

หน่วยงานภาครัฐ ภาคเอกชน

รายการ	จำนวน	หน่วยงาน	โทรศัพท์
รถบรรทุกน้ำ ขนาดต่างๆ			
ขนาด 12,000 ลิตร	1	ทต.หนองบัวโคก อำเภอจัตุรัส	0-4480-2095
	1	ทต.หลวงศิริ อำเภอหนองบัวแดง	0-4410-0758
	1	ทต.หนองบัวระเหว อำเภอหนองบัวระเหว	0-4410-1686
	1	อบต.ห้วยยายจิว อำเภอเทพสถิต	0-4486-4930
	1	ทรัพยากรน้ำภาค 4	0-4322-1714
ขนาด 10,000 ลิตร	6	แขวงทางหลวงชัยภูมิ	0-4481-1158
	2	ทต.บ้านเพชร อำเภอบำเหน็จณรงค์	0-4485-9336
	1	ทต.บำเหน็จณรงค์ อำเภอบำเหน็จณรงค์	0-4412-7229
	1	ทต.บ้านเขว้า อำเภอบ้านเขว้า	0-4489-1097
	2	ทต.หนองบัวระเหว อำเภอหนองบัวระเหว	0-4410-1686
	1	ทต.ผักปัง อำเภอภูเขียว	0-4486-1123
	1	ทต.บ้านแท่น อำเภอบ้านแท่น	0-4488-7021
	1	อบต. ลุ่มลำชี อำเภอบ้านเขว้า	0-4481-0423
	1	อบต.ห้วยต้อน อำเภอเมืองชัยภูมิ	0-4413-4015
	1	อบต.โคกมิ่งออย อ.คอนสวรรค์	0-4484-8395
	1	อบต.ตาเนิน อำเภอเนินสง่า	0-4484-6254
	1	อบต.หนองฉิม อำเภอเนินสง่า	0-4484-6255
	1	อบต.บ้านเจียง อำเภอภักดีชุมพล	0-4482-3940
	1	อบต.บ้านแก้ง อำเภอภูเขียว	0-4481-0619
	1	อบต.ท่าใหญ่ อำเภอหนองบัวแดง	0-4482-3990
	1	อบต.ซับใหญ่ อำเภอซับใหญ่	08-0194-5399
	1	อบต.โป่งนก อำเภอเทพสถิต	08-4823-2123
	1	ทต.บ้านเป่า อำเภอเกษตรสมบูรณ์	0-4486-6040
	3	องค์การบริหารส่วนจังหวัดชัยภูมิ	0-4481-2098
	ขนาด 8,000 ลิตร	2	ทต.จัตุรัส อำเภอจัตุรัส
1		ทต.นาหนองทุ่ม อำเภอแก้งคร้อ	0-4488-3070
1		อบต.บ้านกอก อำเภอจัตุรัส	08-6240-4725
1		อบต.หนองแวง อำเภอหนองบัวแดง	08-2127-9316
1		ทรัพยากรน้ำภาค 4	0-4322-1714

รายการ	จำนวน	หน่วยงาน	โทรศัพท์
ขนาด 6,000 ลิตร	1	โครงการชลประทานชัยภูมิ	0-44811-945
	3	ทรัพยากรน้ำภาค 4	0-4322-1714
	1	หน่วยพัฒนาการเคลื่อนที่ 55	0-4486-9971
	1	ทต.โคกสูง อำเภอเมืองชัยภูมิ	0-4405-2049
	1	ทต.นาหนองทุ่ม อำเภอแก้งคร้อ	0-4488-3070
	1	ทต.หนองบัวใหญ่ อำเภอจัตุรัส	0-4484-0516
	1	ทต.บ้านแท่น อำเภอบ้านแท่น	0-4488-7021
	1	ทต.คอนสวรรค์ อ.คอนสวรรค์	0-4488-9098
	1	ทต.บำเหน็จณรงค์ อำเภอบำเหน็จณรงค์	0-4412-7229
	4	ทต.แก้งคร้อ อำเภอแก้งคร้อ	0-4488-2442
	1	ทต.ซีลอง อำเภอเมืองชัยภูมิ	0-4405-2151
	1	ทต.เกษตรสมบูรณ์ อำเภอเกษตรสมบูรณ์	0-4486-9572
	2	ทต.ห้วยแย้ อำเภอหนองบัวระเหว	0-4410-9745
	1	ทต.ทุ่งทอง อำเภอบ้านเขว้า	0-4483-9836
	1	อบต.สามสวน อำเภอบ้านแท่น	08-7873-0219
	1	อบต.คูเมือง อำเภอหนองบัวแดง	0-4482-3879
	1	อบต.หนองแวง อำเภอหนองบัวแดง	08-2127-9316
	1	อบต.นาฝาย อำเภอเมืองชัยภูมิ	0-4412-4053
	1	อบต.บ้านเล่า อำเภอเมืองชัยภูมิ	0-4483-3628
	1	อบต.รอบเมือง อำเภอเมืองชัยภูมิ	0-4481-7145
	1	อบต.บ้านบัว อำเภอเกษตรสมบูรณ์	0-4486-9556
	2	อบต.หนองโพนงาม อำเภอเกษตรสมบูรณ์	0-4412-9081
	1	อบต.นาหนองทุ่ม อำเภอแก้งคร้อ	0-4488-3085
	1	อบต.ผักปัง อำเภอภูเขียว	0-4486-2174
	1	อบต.โอล์ อำเภอภูเขียว	0-4405-6433
	1	อบต.ช่องสามหมอ อำเภอคอนสวรรค์	0-4405-2508
	1	อบต.ศรีสำราญ อำเภอคอนสวรรค์	0-4481-0633
	1	อบต.บ้านโสก อ.คอนสวรรค์	0-4484-8584
	1	อบต.ห้วยไร่ อ.คอนสวรรค์	0-4405-6135
	1	อบต.โนนสะอาด อ.คอนสวรรค์	0-4405-6056
	1	อบต.หนองขาม อ.คอนสวรรค์	0-4405-6592
	1	อบต.โคกมั่งงอย อ.คอนสวรรค์	0-4484-8395
	1	อบต.คอนสวรรค์ อ.คอนสวรรค์	0-4484-8563
1	อบต.ยางหวาย อ.คอนสวรรค์	0-4484-8584	

รายการ	จำนวน	หน่วยงาน	โทรศัพท์
ขนาด 6,000 ลิตร (ต่อ)	1	อบต.โนนแดง อำเภอบ้านเขว้า	08-7114-8091
	1	อบต.กุดน้ำใส อำเภอจัตุรัส	06-1770-3576
	1	อบต.สัมปอ อำเภोजัตุรัส	0-4405-6830
	1	อบต.ท่ากูป อำเภอซับใหญ่	0-4405-6127
	2	อบต.ห้วยยายจิว อำเภอเทพสถิต	0-4486-4930
	1	อบต.แหลมทอง อำเภอภักดีชุมพล	0-4405-6133
	1	อบต.ห้วยบง อำเภอเมืองชัยภูมิ	0-4412-1110
ขนาด 5,000ลิตร	1	อบต. ชีบน อำเภอบ้านเขว้า	0-4481-0311
	1	อบต. ท่าหินโงม อำเภอเมืองชัยภูมิ	0-4413-2038
	1	อบต.ช่องสามหมอ อำเภอคอนสวรรค์	0-4405-2508
	1	อบต.หนองคอนไทย อำเภอภูเขียว	0-4481-1062-6
	1	อบต.วังทอง อำเภอภักดีชุมพล	0-4413-3134
ขนาด 4,000ลิตร	1	อบต.กวางโจน อำเภอภูเขียว	085-4171669
	1	อบต.บ้านดอน อำเภอภูเขียว	0-4487-8004
	1	อบต.ละหาน อำเภอจัตุรัส	0-4485-2648
	1	อบต.ตาเนิน อำเภอเนินสง่า	0-4484-6254
ขนาด 3,000ลิตร	1	การไฟฟ้าส่วนภูมิภาคจังหวัดชัยภูมิ	0-4485-4280
ขนาด 2,500 ลิตร	3	ทรัพยากรน้ำภาค 4	0-4322-1714
ขนาด 1,000 ลิตร	14	ทรัพยากรน้ำภาค 4	0-4322-1714
	2	เทศบาลเมืองชัยภูมิ	0-4481-1378
บรรทุกน้ำ 6 ล้อ	1	อบต.บ้านกอก อำเภอจัตุรัส	0-4484-0207
รถบรรทุกน้ำช่วยดับเพลิง			
ขนาด 14,000 ลิตร	3	เทศบาลเมืองชัยภูมิ	0-4481-1378
ขนาด 12,000 ลิตร	3	เทศบาลเมืองชัยภูมิ	0-4481-1378
	1	ทต.หนองบัวโคก อำเภอจัตุรัส	0-4480-2095
ขนาด 10,000 ลิตร	1	อบต. ลุ่มลำชี อำเภอบ้านเขว้า	0-4481-0423
	1	เทศบาลตำบลบ้านเขว้า อำเภอบ้านเขว้า	0-4489-1097
	1	ทต.บ้านเตี้อ อ.เกษตรสมบูรณ์	0-4412-3098
	1	อบต.หลุบคา อำเภอแก้งคร้อ	0-4483-2659
	1	อบต.โคกมั่งงอย อำเภอคอนสวรรค์	0-4484-8695
	1	อบต.บ้านโสก อำเภอคอนสวรรค์	0-4484-8584
	2	ทต.บำเหน็จณรงค์ อ.บำเหน็จณรงค์	0-4485-9245
	1	องค์การบริหารส่วนจังหวัดชัยภูมิ	0-4481-2098

รายการ	จำนวน	หน่วยงาน	โทรศัพท์
ขนาด 6,000ลิตร	1	ทต.ทุ่งทอง อำเภอบ้านเขว้า	0-4483-9836
	1	อบต.บ้านเพชร อำเภอบำเหน็จณรงค์	0-4485-9555
	1	อบต.คูเมือง อำเภอหนองบัวแดง	0-4482-3879
	1	ทต.ลาดใหญ่ อำเภอเมืองชัยภูมิ	0-4480-1171
	1	อบต.ผักปัง อำเภอภูเขียว	0-4486-2174
	1	องค์การบริหารส่วนจังหวัดชัยภูมิ	0-4481-2098
ขนาด 5,000ลิตร	1	อบต. ชีบน อำเภอบ้านเขว้า	0-4481-0311
	1	อบต.บ้านแท่น อำเภอบ้านแท่น	0-4488-6570
ขนาด 4,000ลิตร	1	อบต.กวางโจน อำเภอภูเขียว	0-4487-8277
รถบรรทุกน้ำดับเพลิง	9	เทศบาลเมืองชัยภูมิ อำเภอเมืองชัยภูมิ	0-4481-1378
	1	ทต.บำเหน็จณรงค์ อำเภอบำเหน็จณรงค์	0-4412-7229
	2	ทต.บ้านแท่น อำเภอบ้านแท่น	0-4488-7021
	1	ทต.คอนสวรรค์ อ.คอนสวรรค์	0-4488-9098
	2	ทต.บ้านเป่า อำเภอเกษตรสมบูรณ์	0-4486-6040
	4	ทรัพยากรน้ำภาค 4	0-4322-1714
รถดับเพลิง	2	เทศบาลเมืองชัยภูมิ	0-4481-1378
	2	ทต.เกษตรสมบูรณ์ อำเภอเกษตรสมบูรณ์	0-4486-9572
	1	อบต.บ้านกอก อำเภอจัตุรัส	08-6240-4725
	1	อบต.ผักปัง อำเภอภูเขียว	0-4405-6199
	1	อบต.บ้านโสก อำเภอคอนสวรรค์	0-4484-8584
รถดับเพลิงมีกระเช้า	1	อบต.หลุบคา อำเภอแก้งคร้อ	0-4405-6346
รถดับเพลิงอาคาร	3	เทศบาลเมืองชัยภูมิ อำเภอเมืองชัยภูมิ	0-4481-1378
	1	ทต.บ้านเขว้า อำเภอบ้านเขว้า	0-4489-1097
	3	ทต.เกษตรสมบูรณ์ อำเภอเกษตรสมบูรณ์	0-4486-9572
	1	ทต.แก้งคร้อ อำเภอแก้งคร้อ	0-4488-2890
	1	อบต.คอนสวรรค์ อำเภอคอนสวรรค์	0-4484-8563
	2	ทต.บำเหน็จณรงค์ อำเภอบำเหน็จณรงค์	0-4485-9245
	2	ทต.บ้านเพชร อำเภอบำเหน็จณรงค์	0-4485-9336
	3	ทต.ภูเขียว อำเภอภูเขียว	0-4486-1123
	1	อบต.กุศยม อำเภอภูเขียว	0-4481-0606
	1	ทต.หนองบัวระเหว อำเภอหนองบัวระเหว	0-4410-1686
ขนาด 8,000 ลิตร	1	อบต.ละหาน อำเภอจัตุรัส	0-4485-2648
อเนกประสงค์ 6,000 ลิตร	1	ทต.หนองบัวโคก อำเภอจัตุรัส	0-4480-2095
	1	อบต.ห้วยไร่ อ.คอนสวรรค์	0-4405-6135
ขนาด 3,000 ลิตร	1	ทต.หนองบัวโคก อำเภอจัตุรัส	0-4480-2095
ขนาด 2,500 ลิตร	1	ทต.นาหนองทุ่ม อำเภอแก้งคร้อ	0-4488-3070

รายการ	จำนวน	หน่วยงาน	โทรศัพท์
ถังน้ำในตัว 1,000 ลิตร	2	เทศบาลเมืองชัยภูมิ อำเภอเมืองชัยภูมิ	0-4481-1378
รถดับเพลิงโฟมและเคมี	1	เทศบาลเมืองชัยภูมิ	0-4481-1378
	1	ทต.ลาดใหญ่ อำเภอเมืองชัยภูมิ	0-4480-1171
รถบรรทุกขนาด 12 ตัน ติดเครน ขนาด 6 ตัน			
	1	แขวงทางหลวงชัยภูมิ	0-4481-1158
	1	เทศบาลเมืองชัยภูมิ	0-4481-1378
	1	ทต.ลาดใหญ่ อำเภอเมืองชัยภูมิ	0-4480-1171
	1	อบต.ผักปัง อำเภอภูเขียว	0-4405-6199
	1	องค์การบริหารส่วนจังหวัดชัยภูมิ	0-4481-2098
รถบรรทุกเทท้าย 6 ล้อ	3	ทต.คอนสวรรค์ อ.คอนสวรรค์	0-4488-9098
	1	ทต.นาหนองทุ่ม อำเภอแก้งคร้อ	0-4488-3070
	1	ทต.หนองบัวระเหว อำเภอหนองบัวระเหว	0-4410-1686
	1	ทต.เกษตรสมบูรณ์ อำเภอเกษตรสมบูรณ์	0-4486-9572
	1	อบต.โนนแดง อำเภอบ้านเขว้า	08-7114-8091
	1	อบต.ผักปัง อำเภอภูเขียว	0-4405-6199
	1	อบต.กุดน้ำใส อำเภอจัตุรัส	061-7703576
	1	อบต.บ้านโสก อำเภอคอนสวรรค์	0-4484-8584
	1	โครงการชลประทานชัยภูมิ	0-4481-1945
รถเก็บขยะ	1	อบต.หลุบคา อำเภอแก้งคร้อ	0-4405-6346
	1	อบต.คูเมือง อำเภอหนองบัวแดง	0-4482-3879
	1	ทต.บ้านเป่า อำเภอเกษตรสมบูรณ์	0-4486-6040
รถบรรทุกเทท้าย 4 ล้อ	3	ทต.จัตุรัส อำเภอจัตุรัส	0-4485-1358
	2	ทต.แก้งคร้อ อำเภอแก้งคร้อ	0-4488-2442
	1	อบต.โนนแดง อำเภอบ้านเขว้า	08-7114-8091
รถบรรทุกเทท้ายขนาด 12 ตัน 10 ล้อ	1	หน่วยพัฒนาการเคลื่อนที่ 55	0-4486-9971
	1	ทต.ลาดใหญ่ อำเภอเมืองชัยภูมิ	0-4480-1171
	1	อบต.ละหาน อำเภอจัตุรัส	0-4484-0578
	2	องค์การบริหารส่วนจังหวัดชัยภูมิ	0-4481-2098
	1	ทต.แก้งคร้อ อำเภอแก้งคร้อ	0-4488-2890
	1	อบต.บ้านโสก อ.คอนสวรรค์	0-4484-8584
	3	ทต.คอนสวรรค์ อ.คอนสวรรค์	0-4488-9098
รถยนต์หอน้ำบันไดเลื่อน 18 เมตร 1,000 ลิตร	1	เทศบาลเมืองชัยภูมิ	0-4481-1378
รถยนต์หอน้ำบันไดเลื่อน 27 เมตร 5,000 ลิตร	1	เทศบาลเมืองชัยภูมิ	0-4481-1378

รายการ	จำนวน	หน่วยงาน	โทรศัพท์
รถบรรทุกขนาดเล็กแบบที่นั่ง 2 ตอน (Double cab)			
	2	แขวงทางหลวงชัยภูมิ	0-4481-1158
	1	แขวงทางหลวงชนบทชัยภูมิ	0-4482-1990
	5	โรงพยาบาลชัยภูมิ อำเภอเมืองชัยภูมิ	0-4483-7100-3
	1	ขนส่งจังหวัดชัยภูมิ	0-4481-1343
	3	เกษตรและสหกรณ์จังหวัดชัยภูมิ	0-4483-0225
	3	ปศุสัตว์จังหวัดชัยภูมิ	0-4481-1818
	2	โยธาธิการและผังเมืองชัยภูมิ	0-4481-6242
	1	การไฟฟ้าส่วนภูมิภาคจังหวัดชัยภูมิ	0-4485-4280
	5	เรือนจำจังหวัดชัยภูมิ	0-4481-3634
	1	หน่วยพัฒนาการเคลื่อนที่ 55	0-4486-9971
	3	ทต.บ้านเพชร อำเภอบำเหน็จณรงค์	0-4485-9336
	1	ทต.บำเหน็จณรงค์ อำเภอบำเหน็จณรงค์	0-4412-7229
	1	ทต.หนองบัวระเหว อำเภอหนองบัวระเหว	0-4410-1686
	1	อบต. ลุ่มลำชี อำเภอบ้านเขว้า	0-4481-0423
	1	อบต.โนนแดง อำเภอบ้านเขว้า	08-7114-8091
	1	อบต.บ้านโสก อำเภอคอนสวรรค์	0-4484-8584
	1	อบต.บ้านตาล อำเภอบำเหน็จณรงค์	0-4485-9588
	1	อบต.เจ้าทอง อำเภอภักดีชุมพล	0-4482-8232
	1	อบต.หนองคอนไทย อำเภอภูเขียว	0-4481-1062-6
	1	อบต.กวางโจน อำเภอภูเขียว	0-4487-8277
	1	อบต.หลุบคา อำเภอแก้งคร้อ	0-4405-6346
	1	ทต.จัตุรัส อำเภอจัตุรัส	0-4485-1358
	1	ทต.คอนสวรรค์ อ.คอนสวรรค์	0-4488-9098
	1	ทต.หลวงศิริ อ.หนองบัวแดง	0-4410-0758
	3	ทต.เกษตรสมบูรณ์ อำเภอเกษตรสมบูรณ์	0-4486-9572
	1	อบต.ช่องสามหมอ อำเภอคอนสวรรค์	0-4405-2508
	1	อบต.ศรีสำราญ อำเภอคอนสวรรค์	0-4481-0633
	1	อบต.บ้านโสก อ.คอนสวรรค์	0-4484-8584
	1	อบต.ห้วยไร่ อ.คอนสวรรค์	0-4405-6135
	1	อบต.โนนสะอาด อ.คอนสวรรค์	0-4405-6056
	1	อบต.หนองขาม อ.คอนสวรรค์	0-4405-6592
	1	อบต.โคกมั่งงอย อ.คอนสวรรค์	0-4484-8395

รายการ	จำนวน	หน่วยงาน	โทรศัพท์
รถบรรทุกขนาดเล็กแบบที่นั่ง 2 ตอน (Double cab) (ต่อ)			
	1	อบต.คอนสวรรค์ อ.คอนสวรรค์	0-4484-8563
	1	อบต.ยางหวาย อ.คอนสวรรค์	0-4484-8584
	2	อบต.กุดน้ำใส อำเภोजัตุรัส	061-7703576
	1	ทต.ซีลอง อำเภอเมืองชัยภูมิ	0-4405-2151
	1	อบต.บ้านกอก อำเภोजัตุรัส	0-4484-0207
	1	อบต.ห้วยยายจิว อำเภอเทพสถิต	0-4486-4930
	1	อบต.หนองโพนงาม อำเภอเกษตรสมบูรณ์	0-4412-9081
	2	การประปาส่วนภูมิภาค สาขาชัยภูมิ	0-4481-1890
รถบรรทุกขนาด 6 ตัน ติดตั้งเครื่องสูบน้ำ ขนาด 12 นิ้ว			
	1	องค์การบริหารส่วนจังหวัดชัยภูมิ	0-4481-2098
	2	ทต.จัตุรัส อำเภोजัตุรัส	0-4485-1358
	1	อบต.ดงกลาง อำเภอคอนสาร	0-4481-0608
	1	ทต.ตลาดแร้ง อำเภอบ้านเขว้า	0-4405-6091
	1	อบต.กุดชุมแสง อำเภอหนองบัวแดง	0-4482-3873
รถบรรทุกน้ำมันเชื้อเพลิง			
ขนาด 6,000 ลิตร	1	ทต.ลาดใหญ่ อำเภอเมืองชัยภูมิ	0-4480-1171
	1	อบต.ดงกลาง อำเภอคอนสาร	0-4481-0608
รถหัวลากพร้อมเทรลเลอร์	4	แขวงทางหลวงชนบทชัยภูมิ	0-4482-1990
	1	หน่วยพัฒนาการเคลื่อนที่ 55	0-4486-9971
	1	องค์การบริหารส่วนจังหวัดชัยภูมิ	0-4481-2406
รถประชาสัมพันธ์เคลื่อนที่	1	ทต.บ้านแท่น อำเภอบ้านแท่น	0-4488-7021
	1	ทต.แก้งคร้อ อำเภอแก้งคร้อ	0-4488-2442
	1	ทต.ซีลอง อำเภอเมืองชัยภูมิ	0-4405-2151
	1	ทต.คอนสวรรค์ อ.คอนสวรรค์	0-4488-9098
	2	อบต.สามสวน อำเภอบ้านแท่น	08-7873-0219
	1	อบต.วังทอง อำเภอภักดีชุมพล	0-4413-3134
	1	อบต.คูเมือง อำเภอหนองบัวแดง	0-4482-3879
	1	อบต.ห้วยยายจิว อำเภอเทพสถิต	0-4486-4930
	1	ทต.บ้านเป้า อำเภอเกษตรสมบูรณ์	0-4486-6040
	1	การไฟฟ้าส่วนภูมิภาคจังหวัดชัยภูมิ	0-4485-4280

รายการ	จำนวน	หน่วยงาน	โทรศัพท์
รถอำนวยการสื่อสารเคลื่อนที่เร็ว แบบขับเคลื่อน 4 ล้อ	2	เทศบาลเมืองชัยภูมิ	0-4481-1328
	1	ทต.จัตุรัส อำเภอจัตุรัส	0-4485-1358
	1	อบต. ชีบน อำเภอบ้านเขว้า	0-4481-0311
	1	อบต. ทำหินโงม อำเภอเมืองชัยภูมิ	0-4413-2038
	1	อบต.คอนสวรรค์ อำเภอคอนสวรรค์	0-4484-8563
	1	อบต.บ้านดอน อำเภอภูเขียว	0-4487-8004
	1	อบต.ละหาน อำเภอจัตุรัส	0-4485-2648
	1	อบต.บ้านตาล อำเภอบำเหน็จณรงค์	0-4485-9588
	1	อบต.โป่งนก อำเภอเทพสถิต	08-4823-2123
	2	อบต.ตาดิน อำเภอเนินสง่า	0-4484-6254
รถยนต์กู้ภัยเคลื่อนที่เร็ว	2	การประปาส่วนภูมิภาค สาขาชัยภูมิ	0-4481-1890
	1	ทต.นาหนองทุ่ม อำเภอแก้งคร้อ	0-4488-3070
	1	ทต.แก้งคร้อ อำเภอแก้งคร้อ	0-4488-2442
	1	ทต.ลาดใหญ่ อำเภอเมืองชัยภูมิ	0-4480-1171
	1	ทต.เกษตรสมบูรณ์ อ.เกษตรสมบูรณ์	0-4486-9572
	1	ทต.ห้วยแย้ อำเภอหนองบัวระเหว	0-4410-9745
	1	อบต.หนองไผ่ อำเภอแก้งคร้อ	0-4488-0018-19
	1	อบต.ละหาน อำเภอจัตุรัส	0-4485-2648
	1	อบต.ศรีสำราญ อำเภอคอนสวรรค์	0-4481-0633
	1	อบต.บ้านโสก อ.คอนสวรรค์	0-4484-8584
	1	อบต.ห้วยไร่ อ.คอนสวรรค์	0-4405-6135
	1	อบต.โนนสะอาด อ.คอนสวรรค์	0-4405-6056
	1	อบต.หนองขาม อ.คอนสวรรค์	0-4405-6592
	1	อบต.โคกมิ่งยอ อ.คอนสวรรค์	0-4484-8395
	1	ทต.คอนสวรรค์ อ.คอนสวรรค์	0-4488-9098
	1	อบต.ตงบัง อำเภอกอนสาร	0-4487-6554
	1	อบต.ซับใหญ่ อำเภอซับใหญ่	0-4473-1049
	1	อบต.ท่ากูป อำเภอซับใหญ่	0-4405-6127
	1	อบต.ตะโกทอง อำเภอซับใหญ่	0-4481-0029
	1	อบต.รังงาม อำเภอเนินสง่า	0-4481-0308
	1	อบต.ตาดิน อำเภอเนินสง่า	0-4484-6254
	1	อบต.บ้านแท่น อำเภอบ้านแท่น	0-4488-6570
	1	อบต.บ้านตาล อำเภอบำเหน็จณรงค์	0-4485-9588

รายการ	จำนวน	หน่วยงาน	โทรศัพท์
รถยนต์กู้ภัยเคลื่อนที่เร็ว (ต่อ)	1	อบต.โคกเริงรัมย์ อำเภอบำเหน็จณรงค์	0-4486-4175
	1	อบต.บ้านเพชร อำเภอบำเหน็จณรงค์	0-4485-9555
	1	ทต.ภูเขียว อำเภอภูเขียว	0-4486-1123
	1	อบต.ธาตุทอง อำเภอภูเขียว	0-4413-1600
	1	อบต.ท่าใหญ่ อำเภอหนองบัวแดง	0-4482-3990
	2	อบต.คูเมือง อำเภอหนองบัวแดง	0-4482-3879
	2	อบต.หนองวาง อำเภอหนองบัวแดง	082-1279316
	1	อบต.วังทอง อำเภอภักดีชุมพล	0-4413-3134
	1	อบต.ห้วยยายจิว อำเภอเทพสถิต	0-4486-4930
	1	อบต.สามสวน อำเภอบ้านแท่น	08-7873-0219
	1	อบต.ห้วยบง อำเภอเมืองชัยภูมิ	0-4412-1110
	30	มูลนิธิพุทธธรรม(ฮุก)31 นครราชสีมา 1.จุดเทพสถิต 2.จุดบำเหน็จฯ 3.จุดหนองบัวโคก	084-8232123 086-2496019 080-4031669
รถยนต์อเนกประสงค์	1	อบต.กวางโจน อำเภอภูเขียว	085-4171669
	1	อบต.บ้านกอก อำเภอจัตุรัส	0-4484-0207
รถยนต์อเนกประสงค์ ขนาด 2,500 CC.	1	อบต.ซับใหญ่ อำเภอซับใหญ่	08-0194-5399
รถดับไฟป่าพร้อมอุปกรณ์	1	อบต.บ้านโสก อำเภอกอนสวรรค์	0-4484-8584
	1	อบต.กวางโจน อำเภอภูเขียว	0-4487-8277
	1	องค์การบริหารส่วนจังหวัดชัยภูมิ	0-4481-2098
รถพยาบาล	3	โรงพยาบาลชัยภูมิ อำเภอเมืองชัยภูมิ	0-4483-7100-3
	1	อบต.ห้วยต้อน อำเภอเมืองชัยภูมิ	0-4413-4015
	1	อบต.บ้านกอก อำเภอจัตุรัส	0-4484-0207
	1	อบต.สัมปอ่ย อำเภอจัตุรัส	0-4405-6830
	1	ทต.หนองบัวโคก อำเภอจัตุรัส	0-4480-2095
	1	อบต.หนองคอนไทย อำเภอภูเขียว	0-4481-1062-6
	1	ทต.เกษตรสมบูรณ์ อำเภอเกษตรสมบูรณ์	0-4486-9572
	1	อบต.ผักปัง อำเภอภูเขียว	0-4405-6199
	1	อบต.คูเมือง อำเภอหนองบัวแดง	0-4482-3879

รายการ	จำนวน	หน่วยงาน	โทรศัพท์
รถพยาบาล (ต่อ)	1	อบต.บ้านโสก อ.คอนสวรรค์	0-4484-8584
	1	อบต.ห้วยไร่ อ.คอนสวรรค์	0-4405-6135
	1	อบต.หนองขาม อ.คอนสวรรค์	0-4405-6592
	1	อบต.โคกมั่งงอย อ.คอนสวรรค์	0-4484-8395
	1	ทต.คอนสวรรค์ อ.คอนสวรรค์	0-4488-9098
	1	อบต.โป่งนก อำเภอสทิงพระ	08-4823-2123
	1	อบต.หนองโพนงาม อ.เกษตรสมบูรณ์	0-4412-9081
รถแวนอเนกประสงค์ รถตู้	2	ทต.แก้งคร้อ อำเภอกำแพงแสน	0-4488-2442
	1	ทต.สีลอม อำเภอมืองชัยภูมิ	0-4405-2151
	1	ทต.คอนสวรรค์ อ.คอนสวรรค์	0-4488-9098
	1	ทต.บ้านเป่า อำเภอกเกษตรสมบูรณ์	0-4486-6040
	1	ทต.เกษตรสมบูรณ์ อำเภอกเกษตรสมบูรณ์	0-4486-9572
	1	อบต.ละหาน อำเภอกจตุรัส	0-4485-2648
	1	อบต.ห้วยยายจิว อำเภอสทิงพระ	0-4486-4930
	1	อบต.บ้านโสก อำเภอกอนสวรรค์	0-4484-8584
	1	อบต.หนองโพนงาม อ.เกษตรสมบูรณ์	0-4412-9081
รถกระบะ	1	ทต.บ้านแท่น อำเภอบ้านแท่น	0--4488-7021
	1	ทต.บ้านเนินจตุรัส อำเภอบ้านเนินจตุรัส	0-4412-7229
	1	ทต.แก้งคร้อ อำเภอกำแพงแสน	0-4488-2442
	1	ทต.นาหนองทุ่ม อำเภอกำแพงแสน	0-4488-3070
	2	ทต.คอนสวรรค์ อ.คอนสวรรค์	0-4488-9098
	1	ทต.หนองบัวระเหว อ.หนองบัวระเหว	0-4410-1686
	1	ทต.บ้านเป่า อำเภอกเกษตรสมบูรณ์	0-4486-6040
	2	ทต.เกษตรสมบูรณ์ อำเภอกเกษตรสมบูรณ์	0-4486-9572
	1	ทต.ห้วยแย้ อำเภอกหนองบัวระเหว	0-4410-9745
	1	ทต.ทุ่งทอง อำเภอบ้านเขว้า	0-4483-9836
	1	อบต.กุดน้ำใส อำเภอกจตุรัส	061-7703576
	1	อบต.สัมปอ อำเภอกจตุรัส	0-4405-6830
	1	อบต.คูเมือง อำเภอกหนองบัวแดง	0-4482-3879

รายการ	จำนวน	หน่วยงาน	โทรศัพท์
รถกระเช้า(ต่อ)	1	อบต.กวางโจน อำเภอภูเขียว	085-4171669
	1	อบต.โอล์ อำเภอภูเขียว	0-4405-6433
	1	อบต.ละหาน อำเภอจัตุรัส	0-4485-2648
	2	อบต.หนองแวง อำเภอหนองบัวแดง	082-1279316
	1	อบต.โป่งนก อำเภอเทพสถิต	08-4823-2123
	1	อบต.ห้วยยายจิว อำเภอเทพสถิต	0-4486-4930
	1	อบต.สามสวน อำเภอบ้านแท่น	08-7873-0219
	1	อบต.หนองโพนงาม อ.เกษตรสมบูรณ์	0-4412-9081
รถกระเช้าซ่อมไฟฟ้าพร้อมครน	1	ทต.หลวงศิริ อำเภอหนองบัวแดง	0-4410-0758
	2	ทต.คอนสวรรค์ อ.คอนสวรรค์	0-4488-9098
รถกระเช้า 6 ล้อ เท้าได้	1	ทต.ซีลอง อำเภอเมืองชัยภูมิ	0-4405-2151
รถตักหน้าขุดหลัง	1	ทต.บ้านแท่น อำเภอบ้านแท่น	0-4488-7021
	1	ทต.แก้งคร้อ อำเภอแก้งคร้อ	0-4488-2442
	1	ทต.นาหนองทุ่ม อำเภอแก้งคร้อ	0-4488-3070
	1	ทต.บ้านเป่า อำเภอเกษตรสมบูรณ์	0-4486-6040
	1	ทต.เกษตรสมบูรณ์ อำเภอเกษตรสมบูรณ์	0-4486-9572
	1	อบต.โอล์ อำเภอภูเขียว	0-4405-6433
	1	อบต.หนองแวง อำเภอหนองบัวแดง	082-1279316
	1	โครงการชลประทานชัยภูมิ	0-4481-1945
รถเกลี่ยดินขนาดใหญ่ ขนาดใหญ่ (125 แรงม้า)	1	แขวงทางหลวงชัยภูมิ	0-4481-1158
	2	แขวงทางหลวงชนบทชัยภูมิ	0-4482-1990
	4	องค์การบริหารส่วนจังหวัดชัยภูมิ	0-4481-2098
	1	หน่วยพัฒนาการเคลื่อนที่ 55	0-4486-9971
รถขุดตักไฮดรอลิค แบบมาตรฐาน	1	การประปาส่วนภูมิภาค สาขาชัยภูมิ	0-4481-1890
	1	แขวงทางหลวงชัยภูมิ	0-4481-1158
	1	แขวงทางหลวงชนบทชัยภูมิ	0-4482-1990
	1	อบต.เจาทอง อำเภอภักดีชุมพล	0-4482-8232
(200 แรงม้า) แบบแขนตัวยาว	5	องค์การบริหารส่วนจังหวัดชัยภูมิ	0-4481-2098
	2	หน่วยพัฒนาการเคลื่อนที่ 55	0-4486-9971
รถตักล้อยางขนาดใหญ่ (150แรงม้า)	2	แขวงทางหลวงชนบทชัยภูมิ	0-4482-1990
	2	หน่วยพัฒนาการเคลื่อนที่ 55	0-4486-9971
รถแทรกเตอร์ดินตะขาบขนาดกลาง (100-150แรงม้า)			
	1	องค์การบริหารส่วนจังหวัดชัยภูมิ	0-4481-2098
รถแทรกเตอร์ล้อยาง	1	หน่วยพัฒนาการเคลื่อนที่ 55	0-4486-9971

รายการ	จำนวน	หน่วยงาน	โทรศัพท์
รถไถ	1	ทต.นาหนองทุ่ม อำเภอกำแพงศรี	0-4488-3070
	1	ทต.บ้านเป่า อำเภอเกษตรสมบูรณ์	0-4486-6040
เรือ	2	ทต.จัตุรัส อำเภอจัตุรัส	0-4485-1358
	1	ทต.แก้งคร้อ อำเภอกำแพงศรี	0-4488-2442
	1	อบต.คูเมือง อำเภอหนองบัวแดง	0-4482-3879
	1	อบต.หนองวาง อำเภอหนองบัวแดง	082-1279316
	1	ทต.ห้วยแย้ อำเภอหนองบัวระเหว	0-4410-9745
เรือไม่มีเครื่องยนต์	18	อบต.ละหาน อำเภอจัตุรัส	0-4485-2648
	1	อบต.สามสวน อำเภอบ้านแท่น	08-7873-0219
เรือท้องแบนพร้อมเครื่องยนต์	10	องค์การบริหารส่วนจังหวัดชัยภูมิ	0-4481-2098
	1	หน่วยพัฒนาการเคลื่อนที่ 55	0-4486-9971
	2	เทศบาลเมืองชัยภูมิ อำเภอเมืองชัยภูมิ	0-4481-1378
	1	ทต.เกษตรสมบูรณ์ อ.เกษตรสมบูรณ์	0-4486-9572
	1	ทต.ทุ่งทอง อำเภอบ้านเขว้า	0-4483-9836
	2	ทต.ภูเขียว อำเภอภูเขียว	0-4486-1123
	1	อบต.คูเมือง อำเภอหนองบัวแดง	0-4482-3879
	2	ทต.โคกสะอาด อำเภอหนองบัวระเหว	0-4481-0152
	2	ทต.หนองบัวระเหว อ.หนองบัวระเหว	0-4489-7013
	1	ทต.บ้านเพชร อำเภอบำเหน็จณรงค์	0-4485-9336
	2	อบต.ผักปัง อำเภอภูเขียว	0-4405-6199
	1	อบต.โนนสะอาด อ.คอนสวรรค์	0-4405-6056
	1	อบต.หนองขาม อ.คอนสวรรค์	0-4405-6592
	2	ทต.คอนสวรรค์ อ.คอนสวรรค์	0-4488-9098
	1	การไฟฟ้าส่วนภูมิภาคจังหวัดชัยภูมิ	0-4485-4280
เรือท้องแบน+เครื่องยนต์หางยาว	3	ทต.ซีลอง อำเภอเมืองชัยภูมิ	0-4405-2151
เรือท้องแบน	1	ทต.คอนสวรรค์ อ.คอนสวรรค์	0-4488-9098
	2	ทต.หนองบัวระเหว อ.หนองบัวระเหว	0-4410-1686
	1	ทต.เกษตรสมบูรณ์ อ.เกษตรสมบูรณ์	0-4486-9572
เรือไฟเบอร์กลาส	3	เทศบาลเมืองชัยภูมิ อำเภอเมืองชัยภูมิ	0-4481-1378
	3	อบต.กุดน้ำใส อำเภอจัตุรัส	061-7703576
เรือกำจัดวัชพืช	2	โครงการชลประทานชัยภูมิ	0-4481-1945
	2	โครงการส่งน้ำและบำรุงรักษาพรมเชิญ	0-4321-0312
	2	โครงการส่งน้ำและบำรุงรักษาชีบน	0-4481-0000

รายการ	จำนวน	หน่วยงาน	โทรศัพท์
เรือ양พร้อมเครื่องยนต์	1	อบต.ตลาดร้าง อำเภอบ้านเขว้า	0-4481-1378
	1	อบต. กลุ่มลำชี อำเภอบ้านเขว้า	0-4481-0423
เรือ+เครื่องยนต์แบบถอดได้	1	อบต.วังทอง อำเภอภักดีชุมพล	0-4413-3134
เครื่องสูบน้ำ	2	ทต.เกษตรสมบูรณ์ อำเภอเกษตรสมบูรณ์	0-4486-9572
	1	อบต.หนองแวง อำเภอหนองบัวแดง	082-1279316
	1	อบต.วังทอง อำเภอภักดีชุมพล	0-4413-3134
	1	อบต.สัมป่อย อำเภอจัตุรัส	0-4405-6830
เครื่องสูบน้ำดีดท้ายรถ	2	เทศบาลเมืองชัยภูมิ	0-4481-1378
พลังงานแสงอาทิตย์เคลื่อนที่ 24,000 ลิตร	1	อบต.ห้วยยายจิว อำเภอเทพสถิต	0-4486-4930
จำนวน 12,000 ลิตร	1	ทต.บ้านแท่น อำเภอบ้านแท่น	0-4488-7021
จำนวน 10,000 ลิตร	1	ทต.หนองบัวระเหว อ.หนองบัวระเหว	0-4410-1686
ขนาด 1,450 ลบม./ชม.	1	ทต.ทุ่งทอง อำเภอบ้านเขว้า	0-4483-9836
เครื่องสูบน้ำ ขนาด 12 นิ้ว	4	โครงการชลประทานชัยภูมิ	0-4481-1945
	3	ทรัพยากรน้ำภาค 4	0-4322-1714
	5	เทศบาลเมืองชัยภูมิ	061-7703576
	1	อบต.กุดน้ำใส อำเภอจัตุรัส	0-4405-6586
เครื่องสูบน้ำ ขนาด 8 นิ้ว	26	โครงการชลประทานชัยภูมิ	0-4481-1945
เครื่องสูบน้ำ ขนาด 6 นิ้ว	2	เทศบาลเมืองชัยภูมิ อำเภอเมืองชัยภูมิ	0-4481-1378
เครื่องสูบน้ำ ขนาด 3 นิ้ว	3	เทศบาลเมืองชัยภูมิ อำเภอเมืองชัยภูมิ	0-4481-1378
	4	ทต.บ้านเป่า อำเภอเกษตรสมบูรณ์	0-4486-6040
เครื่องสูบน้ำ ขนาด 12 แรง	1	อบต.บ้านกอก อำเภอจัตุรัส	086-2404725
เครื่องสูบน้ำ ขนาด 1 แรง	1	อบต.ซับใหญ่ อำเภอซับใหญ่	08-0194-5399
เครื่องสูบน้ำ ขนาด 4 สูบ	1	อบต.ซับใหญ่ อำเภอซับใหญ่	08-0194-5399
เครื่องสูบน้ำดับเพลิง (หกบาท)	1	ทต.ลาดใหญ่ อำเภอเมืองชัยภูมิ	0-4480-1171
	2	ทต.เกษตรสมบูรณ์ อ.เกษตรสมบูรณ์	0-4486-9572
	2	ทต.แก้งคร้อ อำเภอแก้งคร้อ	0-4488-2890
	1	อบต.ช่องสามหมอ อำเภอคอนสวรรค์	0-4405-2508
	1	อบต.คอนสวรรค์ อำเภอคอนสวรรค์	0-4484-8563
	1	อบต.ดงบัง อำเภอคอนสาร	0-4487-6554
	4	ทต.ผักปัง อำเภอภูเขียว	0-4486-1123
	2	ทต.บ้านเพชร อำเภอบำเหน็จณรงค์	0-4485-9336
ขนาด 12 นิ้ว ติดตั้งบน เทรลเลอร์	5	เทศบาลเมืองชัยภูมิ อำเภอเมืองชัยภูมิ	0-4481-1378
	1	โรงพยาบาลชัยภูมิ อำเภอเมืองชัยภูมิ	0-4483-7100-3
	2	ทต.นาหนองทุ่ม อำเภอแก้งคร้อ	0-4488-3070
	1	อบต.บ้านแท่น อำเภอบ้านแท่น	0-4488-6570

รายการ	จำนวน	หน่วยงาน	โทรศัพท์
ขนาด 12 นิ้ว ติดตั้งบน เทอร์ลเลอร์ (ต่อ)	1	อบต.บ้านตาล อำเภอบำเหน็จณรงค์	0-4485-9588
	3	องค์การบริหารส่วนจังหวัดชัยภูมิ	0-4481-2098
	1	อบต.ช่องสามหมอ อำเภอคอนสวรรค์	0-4405-2508
ดีเซล 2 เครื่อง	2	ทต.จัตุรัส อำเภอจัตุรัส	0-4485-1358
เบนซิน 2 เครื่อง	2	ทต.จัตุรัส อำเภอจัตุรัส	0-4485-1358
รื้อหอยโข่ง	1	อบต.ท่ากูป อำเภอซับใหญ่	0-4405-6127
เต็นท์เอนกประสงค์			
ขนาด 4x6 เมตร	20	ทต.แก้งคร้อ อำเภอแก้งคร้อ	0-4488-2442
	7	ทต.คอนสวรรค์ อ.คอนสวรรค์	0-4488-9098
	5	ทต.บ้านเป้า อำเภอเกษตรสมบูรณ์	0-4486-6040
	10	ทต.เกษตรสมบูรณ์ อำเภอเกษตรสมบูรณ์	0-4486-9572
	6	อบต.หนองขาม อ.คอนสวรรค์	0-4405-6592
	1	อบต.บ้านโสก อำเภอคอนสวรรค์	0-4484-8584
	6	อบต.กุดน้ำใส อำเภอจัตุรัส	061-7703576
	5	อบต.คูเมือง อำเภอหนองบัวแดง	0-4482-3879
	2	อบต.ท่ากูป อำเภอซับใหญ่	0-4405-6127
	5	อบต.ละหาน อำเภอจัตุรัส	0-4485-2648
	10	อบต.หนองวาง อำเภอหนองบัวแดง	082-1279316
	2	อบต.โป่งนก อำเภอเทพสถิต	08-4823-2123
	4	อบต.โอโธ อำเภอภูเขียว	0-4405-6433
	1	อบต.ตาเนิน อำเภอเนินสง่า	0-4484-6254
	16	อบต.ห้วยยายจิว อำเภอเทพสถิต	0-4486-4930
8	อบต.สามสวน อำเภอบ้านแท่น	08-7873-0219	
ขนาด 4x8 เมตร	4	ทต.หลวงศิริ อำเภอหนองบัวแดง	0-4410-0758
	8	อบต.วังทอง อำเภอภักดีชุมพล	0-4413-3134
	3	ทต.ทุ่งทอง อำเภอบ้านเขว้า	0-4483-9836
เลื่อยโซ่ยนต์	1	ทต.แก้งคร้อ อำเภอแก้งคร้อ	0-4488-2442
	1	ทต.นาหนองทุ่ม อำเภอแก้งคร้อ	0-4488-3070
	1	ทต.หลวงศิริ อำเภอหนองบัวแดง	0-4410-0758
	3	ทต.หนองบัวระเหว อ.หนองบัวระเหว	0-4410-1686
	1	ทต.บ้านเพชร อำเภอบำเหน็จณรงค์	0-4485-9336
	2	ทต.บำเหน็จณรงค์ อำเภอบำเหน็จณรงค์	0-4412-7229
	1	ทต.บ้านแท่น อำเภอบ้านแท่น	0-4488-7021
	2	ทต.จัตุรัส อำเภอจัตุรัส	0-4485-1358

รายการ	จำนวน	หน่วยงาน	โทรศัพท์
เลื่อยโซ่ยนต์ (ต่อ)	2	ทต.คอนสวรรค์ อำเภอคอนสวรรค์	0-4488-9098
	3	ทต.บ้านเป่า อำเภอเกษตรสมบูรณ์	0-4486-6040
	2	ทต.เกษตรสมบูรณ์ อำเภอเกษตรสมบูรณ์	0-4486-9572
	1	ทต.ห้วยแย้ อำเภอหนองบัวระเหว	0-4410-9745
	2	อบต.ห้วยไร่ อำเภอคอนสวรรค์	0-4405-6135
	1	อบต.บ้านโสก อำเภอคอนสวรรค์	0-4484-8584
	2	อบต.กุดน้ำใส อำเภอจัตุรัส	061-7703576
	1	อบต.สัมปอ อำเภोजัตุรัส	0-4405-6830
	1	อบต.ซับใหญ่ อำเภอซับใหญ่	08-0194-5399
	1	อบต.โนนแดง อำเภอบ้านเขว้า	08-7114-8091
	1	อบต.คูเมือง อำเภอหนองบัวแดง	0-4482-3879
	1	อบต.กวางโจน อำเภอภูเขียว	085-4171669
	2	อบต.โอโธ อำเภอภูเขียว	0-4405-6433
	1	อบต.บ้านกอก อำเภอจัตุรัส	086-2404725
	1	อบต.โป่งนก อำเภอเทพสถิต	08-4823-2123
	1	อบต.วังทอง อำเภอภักดีชุมพล	0-4413-3134
	1	อบต.ห้วยยายจิว อำเภอเทพสถิต	0-4486-4930
	8	อบต.สามสวน อำเภอบ้านแท่น	08-7873-0219
	2	อบต.ห้วยบง อำเภอเมืองชัยภูมิ	0-4412-1110
1	อบต.หนองโพนงาม อำเภอเกษตรสมบูรณ์	0-4412-9081	
ขนาด 3 แรงม้า	1	ทต.ทุ่งทอง อำเภอบ้านเขว้า	0-4483-9836
ชุดตัดแก๊สพร้อมอุปกรณ์หัวตัดสามารถตัดโลหะและอโลหะได้ 4 นิ้ว	1	ทต.ลาดใหญ่ อำเภอเมืองชัยภูมิ	0-4480-1171
	1	ทต.หนองบัวระเหว อ.หนองบัวระเหว	0-4410-1686
	1	อบต.ผักปัง อำเภอภูเขียว	0-4405-6199
ถังเก็บน้ำไฟเบอร์ กลาส ขนาดความจุ 2,000 ลิตร พร้อมขาตั้งได้	40	ทต.แก้งคร้อ อำเภอแก้งคร้อ	0-4488-2442
	2	ทต.หนองบัวระเหว อ.หนองบัวระเหว	0-4410-1686
	40	ทต.บ้านเป่า อำเภอเกษตรสมบูรณ์	0-4486-6040
	15	อบต.โอโธ อำเภอภูเขียว	0-4405-6433
	24	อบต.ท่ากูป อำเภอซับใหญ่	0-4405-6127
	24	อบต.ตาเนิน อำเภอเนินสง่า (ม.1- ม.14)	0-4484-6254
	10	อบต.ห้วยยายจิว อ.เทพสถิต (ไม่มีขาตั้ง)	0-4486-4930
เครื่องตัด / เครื่องถ่าง พร้อมชุดตัดกำลังไฮดรอลิก	1	ทต.ภูเขียว อำเภอภูเขียว	0-4486-1123
	1	อบต.ห้วยไร่ อ.คอนสวรรค์	0-4405-6135
	1	มูลนิธิพุทธธรรม(สูก)31 นครราชสีมา	084-8232123

รายการ	จำนวน	หน่วยงาน	โทรศัพท์
เครื่องตัด / เครื่องถ่าง พร้อมชุดตัดกำลังไฮดรอลิค	2	การประปาส่วนภูมิภาค สาขาชัยภูมิ	0-4481-1890
	2	โครงการชลประทานชัยภูมิ	0-4481-1945
	2	แขวงทางหลวงชนบทชัยภูมิ	0-4482-1990
	1	เรือนจำจังหวัดชัยภูมิ	0-4481-3634
	1	ขนส่งจังหวัดชัยภูมิ	0-4481-1343
	4	ปศุสัตว์จังหวัดชัยภูมิ	0-4481-1818
	4	หน่วยพัฒนาการเคลื่อนที่ 55	0-4486-9971
	6	องค์การบริหารส่วนจังหวัดชัยภูมิ	0-4481-2098
เครื่องชุดเจาะ แบบ เครื่องยนต์ในตัว	1	การประปาส่วนภูมิภาค สาขาชัยภูมิ	0-4481-1890
	1	แขวงทางหลวงชัยภูมิ	0-4481-1158
	1	องค์การบริหารส่วนจังหวัดชัยภูมิ	0-4481-2098
รถเครื่องช่วยหายใจอุปกรณ์	6	ทต.เกษตรสมบูรณ์ อ.เกษตรสมบูรณ์	0-4486-9572
เครื่องกำเนิดไฟฟ้า	1	อบต.ผักปัง อำเภอภูเขียว	0-4405-6199
	2	เรือนจำจังหวัดชัยภูมิ	0-4481-3634
เครื่องปั่นไฟ ขนาด 24 v.	1	อบต.ซับใหญ่ อำเภอซับใหญ่	08-0194-5399
	2	โรงพยาบาลจังหวัดชัยภูมิ	0-4481-3666
เครื่องปั่นไฟ ขนาด 5.5 แรง เบนซิน	1	อบต.วังทอง อำเภอภักดีชุมพล	0-4413-3134
เครื่องรับส่งวิทยุ	1	อบต.ผักปัง อำเภอภูเขียว	0-4405-6199
	2	อบต.บ้านกอก อำเภอจัตุรัส	0-4484-0207
เสื้อชูชีพ	15	อบต.ผักปัง อำเภอภูเขียว	0-4405-6199
	10	อบต.บ้านกอก อำเภอจัตุรัส	0-4484-0207
	1	แขวงทางหลวงชนบทชัยภูมิ	0-4482-1990
	30	สนง.ปภ.จังหวัดชัยภูมิ	0-44813-325
ชุดผจญเพลิง	5	อบต.ผักปัง อำเภอภูเขียว	0-4405-6199
แผงกั้น	2	ขนส่งจังหวัดชัยภูมิ	0-4481-1343
	9	อบต.วังทอง อำเภอภักดีชุมพล	0-4413-3134
ป้ายไฟสามเหลี่ยม	10	อบต.วังทอง อำเภอภักดีชุมพล	0-4413-3134
ถังดับเพลิง ชนิดผงเคมี	10	อบต.วังทอง อำเภอภักดีชุมพล	0-4413-3134
กรวย	30	อบต.วังทอง อำเภอภักดีชุมพล	0-4413-3134
รถตรวจการณ์ ขนาด 1 ตัน	1	อบต.ห้วยยายจิว อำเภอเทพสถิต	0-4486-4930
ถังน้ำพลาสติก ขนาด 2,000 ลิตร	19	อบต.บ้านโสก อำเภอคอนสวรรค์	0-4484-8584

๗.๖ ภาคผนวก ง
ศูนย์พักพิงชั่วคราว

ภาคผนวก ณ : บัญชีศูนย์พักพิงชั่วคราวหลัก/สำรอง

ที่	อำเภอ	ตำบล	หมู่ที่	ชื่อสถานที่	รองรับผู้อพยพ (จำนวนคน)	สถานที่อยู่ในรับผิดชอบของ อปท/ หน่วยงาน(ระบุ)	ชื่อ - สกุล ผู้ประสาน	หมายเลขโทรศัพท์	สิ่งสาธารณูปโภคที่มีอยู่ในปัจจุบัน			ค่าพิกัด GPS
									ไฟฟ้า	ประปา	ห้องสุขา (จำนวนห้อง)	
1	แก้งคร้อ	ช่องสามหมอ	11	โรงเรียนชุมชนบ้านแก้งคร้อหนองไผ่ (9)	2,000	องค์การบริหารส่วนตำบลช่องสามหมอ	นางสาวศุภาวิสาร พิไลวงศ์	081-7258924	มี	มี	30	
2	แก้งคร้อ	นาหนองทุ่ม	1	วัด	500	องค์การบริหารส่วนตำบลนาหนองทุ่ม	นางสาวสุภาวิสาร มูลปลา	096- 247-7909	มี	มี	30	
3	แก้งคร้อ	นาหนองทุ่ม	2	โรงเรียนบ้านหนองรวก	500	องค์การบริหารส่วนตำบลนาหนองทุ่ม	นางสาวสุภาวิสาร มูลปลา	096- 247-7909	มี	มี	30	
4	แก้งคร้อ	นาหนองทุ่ม	4	โรงเรียนนาหนองทุ่มวิทยา	500	องค์การบริหารส่วนตำบลนาหนองทุ่ม	นางสาวสุภาวิสาร มูลปลา	096- 247-7909	มี	มี	25	
5	แก้งคร้อ	นาหนองทุ่ม	5	โรงเรียน	500	องค์การบริหารส่วนตำบลนาหนองทุ่ม	นางสาวสุภาวิสาร มูลปลา	096- 247-7909	มี	มี	30	
6	แก้งคร้อ	นาหนองทุ่ม	6	วัด	500	องค์การบริหารส่วนตำบลนาหนองทุ่ม	นางสาวสุภาวิสาร มูลปลา	096- 247-7909	มี	มี	30	
7	แก้งคร้อ	นาหนองทุ่ม	8	โรงเรียน	400	องค์การบริหารส่วนตำบลนาหนองทุ่ม	นางสาวสุภาวิสาร มูลปลา	096- 247-7909	มี	มี	35	
8	แก้งคร้อ	นาหนองทุ่ม	15	โรงเรียน	1,000	องค์การบริหารส่วนตำบลนาหนองทุ่ม	นางสาวสุภาวิสาร มูลปลา	096- 247-7909	มี	มี	20	
9	แก้งคร้อ	นาหนองทุ่ม	18	วัด	500	องค์การบริหารส่วนตำบลนาหนองทุ่ม	นางสาวสุภาวิสาร มูลปลา	096- 247-7909	มี	มี	30	
10	แก้งคร้อ	นาหนองทุ่ม	19	โรงเรียน	700	องค์การบริหารส่วนตำบลนาหนองทุ่ม	นางสาวสุภาวิสาร มูลปลา	096- 247-7909	มี	มี	35	
11	แก้งคร้อ	หนองขาม	7	โรงเรียน	1,000	องค์การบริหารส่วนตำบลนาหนองขาม	ส.ต.ต.ประเสริฐ วงษ์ชู	087-2198969	มี	มี	30	
12	แก้งคร้อ	หนองขาม	8	โรงเรียน	1,500	องค์การบริหารส่วนตำบลนาหนองขาม	ส.ต.ต.ประเสริฐ วงษ์ชู	087-2198969	มี	มี	32	
13	แก้งคร้อ	หนองขาม	13	วัด	500	องค์การบริหารส่วนตำบลนาหนองขาม	ส.ต.ต.ประเสริฐ วงษ์ชู	087-2198969	มี	มี	30	
14	แก้งคร้อ	หนองไผ่	1	โรงเรียน	500	องค์การบริหารส่วนตำบลนาหนองไผ่	นางพนิดา วรรณทวี	061-029-4845	มี	มี	35	
15	แก้งคร้อ	หนองไผ่	2	วัด	500	องค์การบริหารส่วนตำบลนาหนองไผ่	นางพนิดา วรรณทวี	061-029-4845	มี	มี	30	
16	แก้งคร้อ	หนองไผ่	3	โรงเรียน	400	องค์การบริหารส่วนตำบลนาหนองไผ่	นางพนิดา วรรณทวี	061-029-4845	มี	มี	27	
17	แก้งคร้อ	หนองไผ่	4	โรงเรียน	1,000	องค์การบริหารส่วนตำบลนาหนองไผ่	นางพนิดา วรรณทวี	061-029-4845	มี	มี	35	
18	แก้งคร้อ	หนองไผ่	5	โรงเรียน	500	องค์การบริหารส่วนตำบลนาหนองไผ่	นางพนิดา วรรณทวี	061-029-4845	มี	มี	30	
19	แก้งคร้อ	หนองไผ่	6	วัด	700	องค์การบริหารส่วนตำบลนาหนองไผ่	นางพนิดา วรรณทวี	061-029-4845	มี	มี	30	
20	แก้งคร้อ	หนองไผ่	7	โรงเรียน	1,000	องค์การบริหารส่วนตำบลนาหนองไผ่	นางพนิดา วรรณทวี	061-029-4845	มี	มี	25	
21	แก้งคร้อ	หนองไผ่	8	โรงเรียน	1,500	องค์การบริหารส่วนตำบลนาหนองไผ่	นางพนิดา วรรณทวี	061-029-4845	มี	มี	30	
22	แก้งคร้อ	หนองไผ่	9	วัด	500	องค์การบริหารส่วนตำบลนาหนองไผ่	นางพนิดา วรรณทวี	061-029-4845	มี	มี	35	
23	แก้งคร้อ	หนองไผ่	12	โรงเรียน	400	องค์การบริหารส่วนตำบลนาหนองไผ่	นางพนิดา วรรณทวี	061-029-4845	มี	มี	20	
24	แก้งคร้อ	หนองสังข์	6	โรงเรียน	500	เทศบาลตำบลนาหนองสังข์	นายถนัด วงษ์เพชร	082-147-0955	มี	มี	35	
25	แก้งคร้อ	หนองสังข์	9	โรงเรียน	1,000	เทศบาลตำบลนาหนองสังข์	นายถนัด วงษ์เพชร	082-147-0955	มี	มี	30	
26	แก้งคร้อ	หลุบคา	1	วัด	700	องค์การบริหารส่วนตำบลนาหลุบคา	นายสมพงษ์ บุญทัน	088-548-6101	มี	มี	32	
27	แก้งคร้อ	หลุบคา	2	โรงเรียน	1,000	องค์การบริหารส่วนตำบลนาหลุบคา	นายสมพงษ์ บุญทัน	088-548-6101	มี	มี	35	
28	แก้งคร้อ	หลุบคา	3	โรงเรียน	1,500	องค์การบริหารส่วนตำบลนาหลุบคา	นายสมพงษ์ บุญทัน	088-548-6101	มี	มี	40	
29	แก้งคร้อ	หลุบคา	4	โรงเรียน	500	องค์การบริหารส่วนตำบลนาหลุบคา	นายสมพงษ์ บุญทัน	088-548-6101	มี	มี	35	
30	แก้งคร้อ	หลุบคา	5	วัด	700	องค์การบริหารส่วนตำบลนาหลุบคา	นายสมพงษ์ บุญทัน	088-548-6101	มี	มี	35	
31	แก้งคร้อ	หลุบคา	6	โรงเรียน	1,000	องค์การบริหารส่วนตำบลนาหลุบคา	นายสมพงษ์ บุญทัน	088-548-6101	มี	มี	25	

ที่	อำเภอ	ตำบล	หมู่ที่	ชื่อสถานที่	รองรับผู้อพยพ (จำนวนคน)	สถานที่อยู่ในรับผิดชอบของ อปท./ หน่วยงาน(ระบุ)	ชื่อ - สกุล ผู้ประสาน	หมายเลขโทรศัพท์	สิ่งสาธารณูปโภคที่มีอยู่ในปัจจุบัน			ค่าพิกัด GPS
									ไฟฟ้า	ประปา	ห้องสุขา (จำนวนห้อง)	
32	แก้งคร้อ	หลุบคา	7	โรงเรียน	1,500	องค์การบริหารส่วนตำบลนาหลุบคา	นายสมพงษ์ บุญทัน	088-548-6101	มี	มี	20	
33	แก้งคร้อ	หลุบคา	8	วัด	500	องค์การบริหารส่วนตำบลนาหลุบคา	นายสมพงษ์ บุญทัน	088-548-6101	มี	มี	35	
34	แก้งคร้อ	หลุบคา	9	โรงเรียน	500	องค์การบริหารส่วนตำบลนาหลุบคา	นายสมพงษ์ บุญทัน	088-548-6101	มี	มี	25	
35	แก้งคร้อ	หลุบคา	10	โรงเรียน	500	องค์การบริหารส่วนตำบลนาหลุบคา	นายสมพงษ์ บุญทัน	088-548-6101	มี	มี	25	
36	คอนสวรรค์	ช่องสามหมอ	1	โรงเรียนบ้านหนองแดง(คุรุราษฎร์บำเพ็ญ)	2,000	องค์การบริหารส่วนตำบลช่องสามหมอ	นายเสกสรรค์ จอสูงเนิน	081-5486581	มี	มี	25	
37	จัตุรัส	บ้านกอก	1	โรงเรียน	2,000	องค์การบริหารส่วนตำบลบ้านกอก	นายสุทธิศักดิ์ สังข์ทอง	081-8792075	มี	มี	30	
38	จัตุรัส	บ้านกอก	2	วัด	2,500	องค์การบริหารส่วนตำบลบ้านกอก	นายสุทธิศักดิ์ สังข์ทอง	081-8792075	มี	มี	35	
39	จัตุรัส	บ้านกอก	3	โรงเรียน	2,000	องค์การบริหารส่วนตำบลบ้านกอก	นายสุทธิศักดิ์ สังข์ทอง	081-8792075	มี	มี	32	
40	จัตุรัส	บ้านกอก	4	วัด	2,500	องค์การบริหารส่วนตำบลบ้านกอก	นายสุทธิศักดิ์ สังข์ทอง	081-8792075	มี	มี	35	
41	จัตุรัส	บ้านกอก	6	โรงเรียน	2,000	องค์การบริหารส่วนตำบลบ้านกอก	นายสุทธิศักดิ์ สังข์ทอง	081-8792075	มี	มี	28	
42	จัตุรัส	บ้านกอก	10	โรงเรียน	2,500	องค์การบริหารส่วนตำบลบ้านกอก	นายสุทธิศักดิ์ สังข์ทอง	081-8792075	มี	มี	45	
43	จัตุรัส	บ้านกอก	11	วัด	2,000	องค์การบริหารส่วนตำบลบ้านกอก	นายสุทธิศักดิ์ สังข์ทอง	081-8792075	มี	มี	35	
44	จัตุรัส	บ้านกอก	13	โรงเรียน	1,500	องค์การบริหารส่วนตำบลบ้านกอก	นายสุทธิศักดิ์ สังข์ทอง	081-8792075	มี	มี	25	
45	จัตุรัส	บ้านกอก	17	วัด	2,000	องค์การบริหารส่วนตำบลบ้านกอก	นายสุทธิศักดิ์ สังข์ทอง	081-8792075	มี	มี	35	
46	จัตุรัส	บ้านขาม	1	รร.บ้านนา	2,500	องค์การบริหารส่วนตำบลบ้านขาม	นายแสวง ภูมรา	080-7204949	มี	มี	43	
47	จัตุรัส	บ้านขาม	2	รร.บ้านขามราษฎร์นุกูล	2,500	องค์การบริหารส่วนตำบลบ้านขาม	นายแสวง ภูมรา	080-7204949	มี	มี	39	
48	จัตุรัส	บ้านขาม	3	รร.บ้านหนองลูกช้าง	2,500	องค์การบริหารส่วนตำบลบ้านขาม	นายแสวง ภูมรา	080-7204949	มี	มี	35	
49	จัตุรัส	บ้านขาม	4	วัดเลียน้ำไหล	2,000	องค์การบริหารส่วนตำบลบ้านขาม	นายแสวง ภูมรา	080-7204949	มี	มี	35	
50	จัตุรัส	บ้านขาม	5	โรงเรียน	2,000	องค์การบริหารส่วนตำบลบ้านขาม	นายแสวง ภูมรา	080-7204949	มี	มี	24	
51	จัตุรัส	บ้านขาม	6	วัดคลองหัว	2,000	องค์การบริหารส่วนตำบลบ้านขาม	นายแสวง ภูมรา	080-7204949	มี	มี	35	
52	จัตุรัส	บ้านขาม	7	วัดชนะจินดาราม	2,000	องค์การบริหารส่วนตำบลบ้านขาม	นายแสวง ภูมรา	080-7204949	มี	มี	35	
53	จัตุรัส	บ้านขาม	8	รร.บ้านใหม่มาติ	2,500	องค์การบริหารส่วนตำบลบ้านขาม	นายแสวง ภูมรา	080-7204949	มี	มี	45	
54	จัตุรัส	บ้านขาม	9	โรงเรียน	2,500	องค์การบริหารส่วนตำบลบ้านขาม	นายแสวง ภูมรา	080-7204949	มี	มี	40	
55	จัตุรัส	บ้านขาม	10	รร.บ้านจิว	2,500	องค์การบริหารส่วนตำบลบ้านขาม	นายแสวง ภูมรา	080-7204949	มี	มี	40	
56	จัตุรัส	บ้านขาม	11	รร.บ้านโนนศรี	2,500	องค์การบริหารส่วนตำบลบ้านขาม	นายแสวง ภูมรา	080-7204949	มี	มี	46	
57	จัตุรัส	บ้านขาม	12	โรงเรียน	2,500	องค์การบริหารส่วนตำบลบ้านขาม	นายแสวง ภูมรา	080-7204949	มี	มี	32	
58	จัตุรัส	หนองโดน	1	รร.บ้านโนนผาย	2,000	องค์การบริหารส่วนตำบลหนองโดน	นายสุรชาติ โยขุนทด	087-2391799	มี	มี	35	
59	จัตุรัส	หนองโดน	2	รร.บ้านหนองโดน	2,000	องค์การบริหารส่วนตำบลหนองโดน	นายสุรชาติ โยขุนทด	087-2391799	มี	มี	30	
60	จัตุรัส	หนองโดน	3	รร.บ้านห้วย	2,000	องค์การบริหารส่วนตำบลหนองโดน	นายสุรชาติ โยขุนทด	087-2391799	มี	มี	35	
61	จัตุรัส	หนองโดน	5	รร.บ้านยางเครือ	2,000	องค์การบริหารส่วนตำบลหนองโดน	นายสุรชาติ โยขุนทด	087-2391799	มี	มี	30	
62	จัตุรัส	หนองโดน	6	โรงเรียน	2,000	องค์การบริหารส่วนตำบลหนองโดน	นายสุรชาติ โยขุนทด	087-2391799	มี	มี	30	
63	จัตุรัส	หนองโดน	9	โรงเรียน	2,000	องค์การบริหารส่วนตำบลหนองโดน	นายสุรชาติ โยขุนทด	087-2391799	มี	มี	30	
64	จัตุรัส	หนองโดน	10	โรงเรียน	2,000	องค์การบริหารส่วนตำบลหนองโดน	นายสุรชาติ โยขุนทด	087-2391799	มี	มี	32	

ที่	อำเภอ	ตำบล	หมู่ที่	ชื่อสถานที่	รองรับผู้อพยพ (จำนวนคน)	สถานที่อยู่ในรับผิดชอบของ อปท./ หน่วยงาน(ระบุ)	ชื่อ - สกุล ผู้ประสาน	หมายเลขโทรศัพท์	สิ่งสาธารณูปโภคที่มีอยู่ในปัจจุบัน			ค่าพิกัด GPS
									ไฟฟ้า	ประปา	ห้องสุขา (จำนวนห้อง)	
65	จัตุรัส	หนองโดน	11	โรงเรียน	2,000	องค์การบริหารส่วนตำบลหนองโดน	นายสุรชาติ ไผ่ขุนทด	087-2391799	มี	มี	28	
66	เทพสถิต	นาช่างหลัก	1	รร.นาช่างหลักพิทยาคม	2,000	องค์การบริหารส่วนตำบลนาช่างหลัก	นายอนันต์เดช โชตินอก	082-1386189	มี	มี	24	
67	เทพสถิต	นาช่างหลัก	2	รร.บ้านหัวสะพาน	2,000	องค์การบริหารส่วนตำบลนาช่างหลัก	นายอนันต์เดช โชตินอก	082-1386189	มี	มี	35	
68	เทพสถิต	นาช่างหลัก	3	รร.บ้านวังตาท้าว	2,000	องค์การบริหารส่วนตำบลนาช่างหลัก	นายอนันต์เดช โชตินอก	082-1386189	มี	มี	30	
69	เทพสถิต	นาช่างหลัก	4	รร.บ้านน้ำลาด	2,000	องค์การบริหารส่วนตำบลนาช่างหลัก	นายอนันต์เดช โชตินอก	082-1386189	มี	มี	35	
70	เทพสถิต	นาช่างหลัก	5	รร.บ้านเสี้ยทอง	2,000	องค์การบริหารส่วนตำบลนาช่างหลัก	นายอนันต์เดช โชตินอก	082-1386189	มี	มี	30	
71	เทพสถิต	นาช่างหลัก	6	รร.บ้านโคกสะอาด	2,000	องค์การบริหารส่วนตำบลนาช่างหลัก	นายอนันต์เดช โชตินอก	082-1386189	มี	มี	25	
72	เทพสถิต	นาช่างหลัก	7	โรงเรียน	2,000	องค์การบริหารส่วนตำบลนาช่างหลัก	นายอนันต์เดช โชตินอก	082-1386189	มี	มี	30	
73	เทพสถิต	นาช่างหลัก	8	รร.บ้านนาประชาสัมพันธ์ สาขาห้วยน้อย	2,000	องค์การบริหารส่วนตำบลนาช่างหลัก	นายอนันต์เดช โชตินอก	082-1386189	มี	มี	32	
74	เทพสถิต	นาช่างหลัก	9	รร.บ้านนาประชาสัมพันธ์ สาขาโคกอนุ	2,000	องค์การบริหารส่วนตำบลนาช่างหลัก	นายอนันต์เดช โชตินอก	082-1386189	มี	มี	28	
75	เทพสถิต	นาช่างหลัก	10	รร.หินผาพิทยาคม	2,000	องค์การบริหารส่วนตำบลนาช่างหลัก	นายอนันต์เดช โชตินอก	082-1386189	มี	มี	24	
76	เทพสถิต	นาช่างหลัก	11	วัด	2,000	องค์การบริหารส่วนตำบลนาช่างหลัก	นายอนันต์เดช โชตินอก	082-1386189	มี	มี	35	
77	เทพสถิต	นาช่างหลัก	12	โรงเรียน	2,000	องค์การบริหารส่วนตำบลนาช่างหลัก	นายอนันต์เดช โชตินอก	082-1386189	มี	มี	30	
78	เทพสถิต	นาช่างหลัก	13	โรงเรียน	2,000	องค์การบริหารส่วนตำบลนาช่างหลัก	นายอนันต์เดช โชตินอก	082-1386189	มี	มี	35	
79	เทพสถิต	นาช่างหลัก	14	วัด	2,000	องค์การบริหารส่วนตำบลนาช่างหลัก	นายอนันต์เดช โชตินอก	082-1386189	มี	มี	35	
80	เทพสถิต	นาช่างหลัก	15	โรงเรียน	1,500	องค์การบริหารส่วนตำบลนาช่างหลัก	นายอนันต์เดช โชตินอก	082-1386189	มี	มี	20	
81	เทพสถิต	นาช่างหลัก	16	วัด	500	องค์การบริหารส่วนตำบลนาช่างหลัก	นายอนันต์เดช โชตินอก	082-1386189	มี	มี	35	
82	เทพสถิต	นาช่างหลัก	17	วัด	500	องค์การบริหารส่วนตำบลนาช่างหลัก	นายอนันต์เดช โชตินอก	082-1386189	มี	มี	35	
83	เทพสถิต	บ้านไร่	1	วัดสามัคคีธรรม	500	องค์การบริหารส่วนตำบลบ้านไร่	นายมนตรี สติรานูวัฒน์	081-9776224	มี	มี	35	
84	เทพสถิต	บ้านไร่	2	รร.บ้านโนนสำราญ	500	องค์การบริหารส่วนตำบลบ้านไร่	นายมนตรี สติรานูวัฒน์	081-9776224	มี	มี	20	
85	เทพสถิต	บ้านไร่	3	รร.บ้านโคกกระเบื้องใหญ่	500	องค์การบริหารส่วนตำบลบ้านไร่	นายมนตรี สติรานูวัฒน์	081-9776224	มี	มี	20	
86	เทพสถิต	บ้านไร่	4	รร.วังโพธิ์สว่างศิลป์	500	องค์การบริหารส่วนตำบลบ้านไร่	นายมนตรี สติรานูวัฒน์	081-9776224	มี	มี	25	
87	เทพสถิต	บ้านไร่	5	รร.บ้านวังตาเทพ	500	องค์การบริหารส่วนตำบลบ้านไร่	นายมนตรี สติรานูวัฒน์	081-9776224	มี	มี	20	
88	เทพสถิต	บ้านไร่	6	รร.บ้านวังอ้ายคง	500	องค์การบริหารส่วนตำบลบ้านไร่	นายมนตรี สติรานูวัฒน์	081-9776224	มี	มี	25	
89	เทพสถิต	บ้านไร่	7	รร.บ้านโนนสวรรค์	500	องค์การบริหารส่วนตำบลบ้านไร่	นายมนตรี สติรานูวัฒน์	081-9776224	มี	มี	20	
90	เทพสถิต	บ้านไร่	8	รร.วังใหม่พัฒนา	500	องค์การบริหารส่วนตำบลบ้านไร่	นายมนตรี สติรานูวัฒน์	081-9776224	มี	มี	25	
91	เทพสถิต	บ้านไร่	9	รร.บ้านหนองใหญ่	500	องค์การบริหารส่วนตำบลบ้านไร่	นายมนตรี สติรานูวัฒน์	081-9776224	มี	มี	20	
92	เทพสถิต	บ้านไร่	10	รร.บ้านเทพนารวมชนิดอุปถัมภ์	500	องค์การบริหารส่วนตำบลบ้านไร่	นายมนตรี สติรานูวัฒน์	081-9776224	มี	มี	20	
93	เทพสถิต	บ้านไร่	11	โรงเรียน	500	องค์การบริหารส่วนตำบลบ้านไร่	นายมนตรี สติรานูวัฒน์	081-9776224	มี	มี	32	
94	เทพสถิต	บ้านไร่	12	รร.ออป.๒๐ (สวนป่าเทพสถิต)	500	องค์การบริหารส่วนตำบลบ้านไร่	นายมนตรี สติรานูวัฒน์	081-9776224	มี	มี	20	
95	เทพสถิต	บ้านไร่	13	รร.บ้านไร่พัฒนา	500	องค์การบริหารส่วนตำบลบ้านไร่	นายมนตรี สติรานูวัฒน์	081-9776224	มี	มี	20	
96	เทพสถิต	บ้านไร่	14	วัด	1,500	องค์การบริหารส่วนตำบลบ้านไร่	นายมนตรี สติรานูวัฒน์	081-9776224	มี	มี	35	
97	เทพสถิต	บ้านไร่	15	วัด	1,500	องค์การบริหารส่วนตำบลบ้านไร่	นายมนตรี สติรานูวัฒน์	081-9776224	มี	มี	35	
98	เทพสถิต	บ้านไร่	16	วัด	1,500	องค์การบริหารส่วนตำบลบ้านไร่	นายมนตรี สติรานูวัฒน์	081-9776224	มี	มี	35	

ที่	อำเภอ	ตำบล	หมู่ที่	ชื่อสถานที่	รองรับผู้อพยพ (จำนวนคน)	สถานที่อยู่ในรับผิดชอบของ อปท./ หน่วยงาน(ระบุ)	ชื่อ - สกุล ผู้ประสาน	หมายเลขโทรศัพท์	สิ่งสาธารณูปโภคที่มีอยู่ในปัจจุบัน			ค่าพิกัด GPS
									ไฟฟ้า	ประปา	ห้องสุขา (จำนวนห้อง)	
99	เทพสถิต	โป่งนก	1	รร.บ้านโป่งนกพิทยา	2,000	องค์การบริหารส่วนตำบลโป่งนก	ว่าที่ ร.ต.โฆษิต ตั้งตรงไพโรจน์	081-9776653	มี	มี	32	
100	เทพสถิต	โป่งนก	2	รร.บ้านสะพานหิน	2,000	องค์การบริหารส่วนตำบลโป่งนก	ว่าที่ ร.ต.โฆษิต ตั้งตรงไพโรจน์	081-9776653	มี	มี	28	
101	เทพสถิต	โป่งนก	3	รร.บ้านโป่งขุนเพชรพัฒนา	2,000	องค์การบริหารส่วนตำบลโป่งนก	ว่าที่ ร.ต.โฆษิต ตั้งตรงไพโรจน์	081-9776653	มี	มี	25	
102	เทพสถิต	โป่งนก	4	รร.บ้านป่างเวียนวิทยา	2,000	องค์การบริหารส่วนตำบลโป่งนก	ว่าที่ ร.ต.โฆษิต ตั้งตรงไพโรจน์	081-9776653	มี	มี	35	
103	เทพสถิต	โป่งนก	5	รร.บ้านสะพานยาว	2,000	องค์การบริหารส่วนตำบลโป่งนก	ว่าที่ ร.ต.โฆษิต ตั้งตรงไพโรจน์	081-9776653	มี	มี	30	
104	เทพสถิต	โป่งนก	6	รร.บ้านศิลาทอง	2,000	องค์การบริหารส่วนตำบลโป่งนก	ว่าที่ ร.ต.โฆษิต ตั้งตรงไพโรจน์	081-9776653	มี	มี	35	
105	เทพสถิต	โป่งนก	7	รร.บ้านไทรงาม	2,000	องค์การบริหารส่วนตำบลโป่งนก	ว่าที่ ร.ต.โฆษิต ตั้งตรงไพโรจน์	081-9776653	มี	มี	30	
106	เทพสถิต	โป่งนก	8	รร.ชัยมงคลวิทยา	2,000	องค์การบริหารส่วนตำบลโป่งนก	ว่าที่ ร.ต.โฆษิต ตั้งตรงไพโรจน์	081-9776653	มี	มี	25	
107	เทพสถิต	โป่งนก	9	รร.โป่งนกประชาสามัคคี	2,000	องค์การบริหารส่วนตำบลโป่งนก	ว่าที่ ร.ต.โฆษิต ตั้งตรงไพโรจน์	081-9776653	มี	มี	32	
108	เทพสถิต	โป่งนก	10	วัดเทพสุวรรณการาม	2,000	องค์การบริหารส่วนตำบลโป่งนก	ว่าที่ ร.ต.โฆษิต ตั้งตรงไพโรจน์	081-9776653	มี	มี	35	
109	เทพสถิต	โป่งนก	11	วัด	2,000	องค์การบริหารส่วนตำบลโป่งนก	ว่าที่ ร.ต.โฆษิต ตั้งตรงไพโรจน์	081-9776653	มี	มี	35	
110	เทพสถิต	โป่งนก	12	โรงเรียน	2,000	องค์การบริหารส่วนตำบลโป่งนก	ว่าที่ ร.ต.โฆษิต ตั้งตรงไพโรจน์	081-9776653	มี	มี	30	
111	เทพสถิต	โป่งนก	13	วัด	2,000	องค์การบริหารส่วนตำบลโป่งนก	ว่าที่ ร.ต.โฆษิต ตั้งตรงไพโรจน์	081-9776653	มี	มี	35	
112	เทพสถิต	โป่งนก	14	รร.บ้านโป่งนกพิทยา สาขาบ้านคลองผักหว	2,000	องค์การบริหารส่วนตำบลโป่งนก	ว่าที่ ร.ต.โฆษิต ตั้งตรงไพโรจน์	081-9776653	มี	มี	32	
113	เทพสถิต	โป่งนก	15	วัด	2,000	องค์การบริหารส่วนตำบลโป่งนก	ว่าที่ ร.ต.โฆษิต ตั้งตรงไพโรจน์	081-9776653	มี	มี	35	
114	เทพสถิต	วะตะแบก	1	รร. อนุบาลเทพสถิต	500	องค์การบริหารส่วนตำบลวะตะแบก	นายธนภูมิ ไชยประสิทธิ์	087-9617755	มี	มี	25	
115	เทพสถิต	วะตะแบก	2	รร. บ้านห้วยเกตุ	500	องค์การบริหารส่วนตำบลวะตะแบก	นายธนภูมิ ไชยประสิทธิ์	087-9617755	มี	มี	30	
116	เทพสถิต	วะตะแบก	3	รร. บ้านยางเกี่ยวแฝก	500	องค์การบริหารส่วนตำบลวะตะแบก	นายธนภูมิ ไชยประสิทธิ์	087-9617755	มี	มี	25	
117	เทพสถิต	วะตะแบก	4	รร. บ้านห้วยฝรั่ง	500	องค์การบริหารส่วนตำบลวะตะแบก	นายธนภูมิ ไชยประสิทธิ์	087-9617755	มี	มี	30	
118	เทพสถิต	วะตะแบก	5	รร. บ้านโคกโค	500	องค์การบริหารส่วนตำบลวะตะแบก	นายธนภูมิ ไชยประสิทธิ์	087-9617755	มี	มี	30	
119	เทพสถิต	วะตะแบก	6	รร. บ้านชัยหมี	500	องค์การบริหารส่วนตำบลวะตะแบก	นายธนภูมิ ไชยประสิทธิ์	087-9617755	มี	มี	25	
120	เทพสถิต	วะตะแบก	7	รร. บ้านวังมน	500	องค์การบริหารส่วนตำบลวะตะแบก	นายธนภูมิ ไชยประสิทธิ์	087-9617755	มี	มี	30	
121	เทพสถิต	วะตะแบก	8	รร. บ้านช่องสำราญ	500	องค์การบริหารส่วนตำบลวะตะแบก	นายธนภูมิ ไชยประสิทธิ์	087-9617755	มี	มี	30	
122	เทพสถิต	วะตะแบก	9	วัดชัยสมบูรณส์ว่างธรรม	500	องค์การบริหารส่วนตำบลวะตะแบก	นายธนภูมิ ไชยประสิทธิ์	087-9617755	มี	มี	35	
123	เทพสถิต	วะตะแบก	10	รร. บ้านยางเดี่ยวโคกไร่	500	องค์การบริหารส่วนตำบลวะตะแบก	นายธนภูมิ ไชยประสิทธิ์	087-9617755	มี	มี	30	
124	เทพสถิต	วะตะแบก	11	รร. บ้านดงลาน	500	องค์การบริหารส่วนตำบลวะตะแบก	นายธนภูมิ ไชยประสิทธิ์	087-9617755	มี	มี	30	
125	เทพสถิต	วะตะแบก	12	วัด	1,000	องค์การบริหารส่วนตำบลวะตะแบก	นายธนภูมิ ไชยประสิทธิ์	087-9617755	มี	มี	35	
126	เทพสถิต	วะตะแบก	13	โรงเรียน	500	องค์การบริหารส่วนตำบลวะตะแบก	นายธนภูมิ ไชยประสิทธิ์	087-9617755	มี	มี	25	
127	เทพสถิต	วะตะแบก	14	วัดศรีเจริญธรรม	500	องค์การบริหารส่วนตำบลวะตะแบก	นายธนภูมิ ไชยประสิทธิ์	087-9617755	มี	มี	35	
128	เทพสถิต	วะตะแบก	15	รร. บ้านชัยไพร	500	องค์การบริหารส่วนตำบลวะตะแบก	นายธนภูมิ ไชยประสิทธิ์	087-9617755	มี	มี	30	
129	เทพสถิต	วะตะแบก	16	วัด	500	องค์การบริหารส่วนตำบลวะตะแบก	นายธนภูมิ ไชยประสิทธิ์	087-9617755	มี	มี	35	
130	เทพสถิต	วะตะแบก	17	วัดชัยถาวรพัฒนา	500	องค์การบริหารส่วนตำบลวะตะแบก	นายธนภูมิ ไชยประสิทธิ์	087-9617755	มี	มี	30	
131	เทพสถิต	วะตะแบก	18	วัด	1,000	องค์การบริหารส่วนตำบลวะตะแบก	นายธนภูมิ ไชยประสิทธิ์	087-9617755	มี	มี	35	
132	เทพสถิต	วะตะแบก	19	วัด	1,000	องค์การบริหารส่วนตำบลวะตะแบก	นายธนภูมิ ไชยประสิทธิ์	087-9617755	มี	มี	35	

ที่	อำเภอ	ตำบล	หมู่ที่	ชื่อสถานที่	รองรับผู้อพยพ (จำนวนคน)	สถานที่อยู่ในรับผิดชอบของ อปท./ หน่วยงาน(ระบุ)	ชื่อ - สกุล ผู้ประสาน	หมายเลขโทรศัพท์	สิ่งสาธารณูปโภคที่มีอยู่ในปัจจุบัน			ค่าพิกัด GPS
									ไฟฟ้า	ประปา	ห้องสุขา (จำนวนห้อง)	
133	เทพสถิต	วะตะแบก	20	โรงเรียน	1,000	องค์การบริหารส่วนตำบลวะตะแบก	นายธนภูมิ ไชยประสิทธิ์	087-9617755	มี	มี	30	
134	เทพสถิต	วะตะแบก	21	โรงเรียน	500	องค์การบริหารส่วนตำบลวะตะแบก	นายธนภูมิ ไชยประสิทธิ์	087-9617755	มี	มี	25	
135	เทพสถิต	วะตะแบก	22	โรงเรียน	500	องค์การบริหารส่วนตำบลวะตะแบก	นายธนภูมิ ไชยประสิทธิ์	087-9617755	มี	มี	30	
136	เทพสถิต	ห้วยยายจิว	1	รร.ชุมชนบ้านห้วยยายจิว	500	องค์การบริหารส่วนตำบลห้วยยายจิว	นายสมพงษ์ ประดับงาค	087-2447754	มี	มี	25	
137	เทพสถิต	ห้วยยายจิว	2	รร.บ้านหนองจะบก	500	องค์การบริหารส่วนตำบลห้วยยายจิว	นายสมพงษ์ ประดับงาค	087-2447754	มี	มี	25	
138	เทพสถิต	ห้วยยายจิว	3	โรงเรียน	500	องค์การบริหารส่วนตำบลห้วยยายจิว	นายสมพงษ์ ประดับงาค	087-2447754	มี	มี	25	
139	เทพสถิต	ห้วยยายจิว	4	วัดตลาดสมบูรณ	500	องค์การบริหารส่วนตำบลห้วยยายจิว	นายสมพงษ์ ประดับงาค	087-2447754	มี	มี	35	
140	เทพสถิต	ห้วยยายจิว	5	รร.ตรีประชาพัฒนศึกษา	500	องค์การบริหารส่วนตำบลห้วยยายจิว	นายสมพงษ์ ประดับงาค	087-2447754	มี	มี	30	
141	เทพสถิต	ห้วยยายจิว	6	รร.บ้านวังคมาคย	500	องค์การบริหารส่วนตำบลห้วยยายจิว	นายสมพงษ์ ประดับงาค	087-2447754	มี	มี	25	
142	เทพสถิต	ห้วยยายจิว	7	โรงเรียน	500	องค์การบริหารส่วนตำบลห้วยยายจิว	นายสมพงษ์ ประดับงาค	087-2447754	มี	มี	30	
143	เทพสถิต	ห้วยยายจิว	8	รร.บ้านประดู่งาม	500	องค์การบริหารส่วนตำบลห้วยยายจิว	นายสมพงษ์ ประดับงาค	087-2447754	มี	มี	30	
144	เทพสถิต	ห้วยยายจิว	9	รร. บ้านวังตลาดสมบูรณ	500	องค์การบริหารส่วนตำบลห้วยยายจิว	นายสมพงษ์ ประดับงาค	087-2447754	มี	มี	30	
145	เทพสถิต	ห้วยยายจิว	10	วัดโบสถ์	500	องค์การบริหารส่วนตำบลห้วยยายจิว	นายสมพงษ์ ประดับงาค	087-2447754	มี	มี	25	
146	เทพสถิต	ห้วยยายจิว	11	วัด	700	องค์การบริหารส่วนตำบลห้วยยายจิว	นายสมพงษ์ ประดับงาค	087-2447754	มี	มี	30	
147	เทพสถิต	ห้วยยายจิว	12	โรงเรียน	500	องค์การบริหารส่วนตำบลห้วยยายจิว	นายสมพงษ์ ประดับงาค	087-2447754	มี	มี	30	
148	เทพสถิต	ห้วยยายจิว	13	รร.บ้านโนนมะกอกงาม	500	องค์การบริหารส่วนตำบลห้วยยายจิว	นายสมพงษ์ ประดับงาค	087-2447754	มี	มี	30	
149	เทพสถิต	ห้วยยายจิว	14	วัดใหม่โนนเมือง	700	องค์การบริหารส่วนตำบลห้วยยายจิว	นายสมพงษ์ ประดับงาค	087-2447754	มี	มี	25	
150	เทพสถิต	ห้วยยายจิว	15	โรงเรียน	700	องค์การบริหารส่วนตำบลห้วยยายจิว	นายสมพงษ์ ประดับงาค	087-2447754	มี	มี	30	
151	เทพสถิต	ห้วยยายจิว	16	รร.บ้านวังตลาดสมบูรณ	500	องค์การบริหารส่วนตำบลห้วยยายจิว	นายสมพงษ์ ประดับงาค	087-2447754	มี	มี	30	
152	เทพสถิต	ห้วยยายจิว	17	วัด	700	องค์การบริหารส่วนตำบลห้วยยายจิว	นายสมพงษ์ ประดับงาค	087-2447754	มี	มี	35	
153	เทพสถิต	ห้วยยายจิว	18	วัด	500	องค์การบริหารส่วนตำบลห้วยยายจิว	นายสมพงษ์ ประดับงาค	087-2447754	มี	มี	35	
154	เทพสถิต	ห้วยยายจิว	19	วัดสวนธรรมทาน	500	องค์การบริหารส่วนตำบลห้วยยายจิว	นายสมพงษ์ ประดับงาค	087-2447754	มี	มี	35	
155	เทพสถิต	ห้วยยายจิว	20	วัด	1,000	องค์การบริหารส่วนตำบลห้วยยายจิว	นายสมพงษ์ ประดับงาค	087-2447754	มี	มี	35	
156	เทพสถิต	ห้วยยายจิว	21	วัด	700	องค์การบริหารส่วนตำบลห้วยยายจิว	นายสมพงษ์ ประดับงาค	087-2447754	มี	มี	35	
157	เทพสถิต	ห้วยยายจิว	22	โรงเรียน	500	องค์การบริหารส่วนตำบลห้วยยายจิว	นายสมพงษ์ ประดับงาค	087-2447754	มี	มี	30	
158	เนินสง่า	ตาดเนิน	1	โรงเรียน	1,000	องค์การบริหารส่วนตำบลตาดเนิน	นายปณวัฒน์ ประกายเพชร	091-0168466	มี	มี	30	
159	เนินสง่า	ตาดเนิน	11	โรงเรียน	1,000	องค์การบริหารส่วนตำบลตาดเนิน	นายปณวัฒน์ ประกายเพชร	091-0168466	มี	มี	30	
160	บ้านหินจรรย์ค	เกาะมะนาว	2	วัด	200	องค์การบริหารส่วนตำบลเกาะมะนาว	นางเพ็ญภา แสงแก้ว	093-4854254	มี	มี	35	
161	บ้านหินจรรย์ค	เกาะมะนาว	3	โรงเรียน	500	องค์การบริหารส่วนตำบลเกาะมะนาว	นางเพ็ญภา แสงแก้ว	093-4854254	มี	มี	30	
162	บ้านหินจรรย์ค	เกาะมะนาว	4	วัด	700	องค์การบริหารส่วนตำบลเกาะมะนาว	นางเพ็ญภา แสงแก้ว	093-4854254	มี	มี	35	
163	บ้านหินจรรย์ค	เกาะมะนาว	7	โรงเรียน	500	องค์การบริหารส่วนตำบลเกาะมะนาว	นางเพ็ญภา แสงแก้ว	093-4854254	มี	มี	30	
164	บ้านหินจรรย์ค	โคกเพชรพัฒนา	1	รร. โคกเพชรวิทยาคาร	500	องค์การบริหารส่วนตำบลโคกเพชรพัฒนา	นายสันุกร บุญกอบ	095-618747	มี	มี	30	
165	บ้านหินจรรย์ค	โคกเพชรพัฒนา	2	โรงเรียน	500	องค์การบริหารส่วนตำบลโคกเพชรพัฒนา	นายสันุกร บุญกอบ	095-618747	มี	มี	30	
166	บ้านหินจรรย์ค	โคกเพชรพัฒนา	3	รร. บ้านโคกคิม	500	องค์การบริหารส่วนตำบลโคกเพชรพัฒนา	นายสันุกร บุญกอบ	095-618747	มี	มี	30	

ที่	อำเภอ	ตำบล	หมู่ที่	ชื่อสถานที่	รองรับผู้อพยพ (จำนวนคน)	สถานที่อยู่ในรับผิดชอบของ อปท/ หน่วยงาน(ระบุ)	ชื่อ - สกุล ผู้ประสาน	หมายเลขโทรศัพท์	สิ่งสาธารณูปโภคที่มีอยู่ในปัจจุบัน			ค่าพิกัด GPS
									ไฟฟ้า	ประปา	ห้องสุขา (จำนวนห้อง)	
167	บ้านเข็ญรังค์	โคกเพชรพัฒนา	4	รร. บ้านชัยยาง	500	องค์การบริหารส่วนตำบลโคกเพชรพัฒนา	นายสังข์ณกร บุญกอบ	095-618747	มี	มี	30	
168	บ้านเข็ญรังค์	โคกเพชรพัฒนา	5	วัด	1,000	องค์การบริหารส่วนตำบลโคกเพชรพัฒนา	นายสังข์ณกร บุญกอบ	095-618747	มี	มี	35	
169	บ้านเข็ญรังค์	โคกเพชรพัฒนา	6	โรงเรียน	1,100	องค์การบริหารส่วนตำบลโคกเพชรพัฒนา	นายสังข์ณกร บุญกอบ	095-618747	มี	มี	30	
170	บ้านเข็ญรังค์	โคกเพชรพัฒนา	7	รร. บ้านหนองตะครอง	500	องค์การบริหารส่วนตำบลโคกเพชรพัฒนา	นายสังข์ณกร บุญกอบ	095-618747	มี	มี	30	
171	บ้านเข็ญรังค์	โคกเพชรพัฒนา	8	โรงเรียน	500	องค์การบริหารส่วนตำบลโคกเพชรพัฒนา	นายสังข์ณกร บุญกอบ	095-618747	มี	มี	30	
172	บ้านเข็ญรังค์	โคกเพชรพัฒนา	9	รร. ปากจาบวิทยา	500	องค์การบริหารส่วนตำบลโคกเพชรพัฒนา	นายสังข์ณกร บุญกอบ	095-618747	มี	มี	30	
173	บ้านเข็ญรังค์	โคกเพชรพัฒนา	10	วัด	500	องค์การบริหารส่วนตำบลโคกเพชรพัฒนา	นายสังข์ณกร บุญกอบ	095-618747	มี	มี	35	
174	บ้านเข็ญรังค์	โคกเพชรพัฒนา	11	โรงเรียน	1,000	องค์การบริหารส่วนตำบลโคกเพชรพัฒนา	นายสังข์ณกร บุญกอบ	095-618747	มี	มี	30	
175	บ้านเข็ญรังค์	บ้านชวน	3	รร. บ้านปะโคตะกอก	500	องค์การบริหารส่วนตำบลบ้านชวน	นางสาวสุวคนธ์ พรหมเมืองเก้	091-0164179	มี	มี	30	
176	บ้านเข็ญรังค์	บ้านชวน	4	รร. หินดั่งพิทยากร	500	องค์การบริหารส่วนตำบลบ้านชวน	นางสาวสุวคนธ์ พรหมเมืองเก้	091-0164179	มี	มี	30	
177	บ้านเข็ญรังค์	บ้านชวน	5	โรงเรียน	500	องค์การบริหารส่วนตำบลบ้านชวน	นางสาวสุวคนธ์ พรหมเมืองเก้	091-0164179	มี	มี	30	
178	บ้านเข็ญรังค์	บ้านชวน	6	รร. บ้านเสลาประชารัฐ	500	องค์การบริหารส่วนตำบลบ้านชวน	นางสาวสุวคนธ์ พรหมเมืองเก้	091-0164179	มี	มี	30	
179	บ้านเข็ญรังค์	บ้านชวน	7	โรงเรียน	500	องค์การบริหารส่วนตำบลบ้านชวน	นางสาวสุวคนธ์ พรหมเมืองเก้	091-0164179	มี	มี	30	
180	บ้านเข็ญรังค์	บ้านชวน	8	รร. บ้านหนองตะไถ้	500	องค์การบริหารส่วนตำบลบ้านชวน	นางสาวสุวคนธ์ พรหมเมืองเก้	091-0164179	มี	มี	30	
181	บ้านเข็ญรังค์	บ้านชวน	9	โรงเรียน	500	องค์การบริหารส่วนตำบลบ้านชวน	นางสาวสุวคนธ์ พรหมเมืองเก้	091-0164179	มี	มี	30	
182	บ้านเข็ญรังค์	บ้านตาล	1	รร. บ้านหัวทะเล	500	องค์การบริหารส่วนตำบลบ้านตาล	นางพรรณปพร ครูเกษตร	086-1461910	มี	มี	30	
183	บ้านเข็ญรังค์	บ้านตาล	2	วัด	500	องค์การบริหารส่วนตำบลบ้านตาล	นางพรรณปพร ครูเกษตร	086-1461910	มี	มี	35	
184	บ้านเข็ญรังค์	บ้านตาล	5	โรงเรียน	1,000	องค์การบริหารส่วนตำบลบ้านตาล	นางพรรณปพร ครูเกษตร	086-1461910	มี	มี	30	

ที่	อำเภอ	ตำบล	หมู่ที่	ชื่อสถานที่	รองรับผู้อพยพ (จำนวนคน)	สถานที่อยู่ในรับผิดชอบของ อปท./ หน่วยงาน(ระบุ)	ชื่อ - สกุล ผู้ประสาน	หมายเลขโทรศัพท์	สิ่งสาธารณูปโภคที่มีอยู่ในปัจจุบัน			ค่าพิกัด GPS
									ไฟฟ้า	ประปา	ห้องสุขา (จำนวนห้อง)	
218	บ้านเข็ญณรงค์	ห้วยทะเล	12	วัด	500	องค์การบริหารส่วนตำบลห้วยทะเล	นายวีระศักดิ์ ประสมทรัพย์	081-8779707	มี	มี	30	
219	ภักดีชุมพล	แหลมทอง	8	รร.บ้านวังตะกุก	2,500	องค์การบริหารส่วนตำบลแหลมทอง	นางสาวศิริธร ยันบัวบาน(รท.)	088-3432450	มี	มี	43	
220	เมืองชัยภูมิ	หนองไผ่	1	โรงเรียน	1,000	องค์การบริหารส่วนตำบลหนองไผ่	นางเยาวภา กุลแดง	095-1352052	มี	มี	35	
221	เมืองชัยภูมิ	หนองไผ่	6	รร. แก่งศรีวิทยา	3,000	องค์การบริหารส่วนตำบลหนองไผ่	นางเยาวภา กุลแดง	095-1352052	มี	มี	50	
222	เมืองชัยภูมิ	หนองไผ่	10	โรงเรียน	1,000	องค์การบริหารส่วนตำบลหนองไผ่	นางเยาวภา กุลแดง	095-1352052	มี	มี	35	
223	เมืองชัยภูมิ	หนองไผ่	12	โรงเรียน	1,000	องค์การบริหารส่วนตำบลหนองไผ่	นางเยาวภา กุลแดง	095-1352052	มี	มี	35	
224	หนองบัวระเหว	โคกสะอาด	4	รร.โป่งขุนเพชร	2,300	องค์การบริหารส่วนตำบลโคกสะอาด	นายทวีศักดิ์ ภิรมย์ใจ	081-9991975	มี	มี	30	
225	หนองบัวระเหว	โคกสะอาด	8	วัดบ้านห้วยทับนาย	2,500	องค์การบริหารส่วนตำบลโคกสะอาด	นายทวีศักดิ์ ภิรมย์ใจ	081-9991975	มี	มี	25	
226	หนองบัวระเหว	วังตะเฒ่า	1	โรงเรียน	1,000	องค์การบริหารส่วนตำบลวังตะเฒ่า	นายจิระโชค คุณอุดม	089-8649338	มี	มี	25	
227	หนองบัวระเหว	วังตะเฒ่า	2	รร.บ้านวังกะทะ	2,000	องค์การบริหารส่วนตำบลวังตะเฒ่า	นายจิระโชค คุณอุดม	089-8649338	มี	มี	36	
228	หนองบัวระเหว	วังตะเฒ่า	3	รร.บ้านวังอ้ายจิด	2,000	องค์การบริหารส่วนตำบลวังตะเฒ่า	นายจิระโชค คุณอุดม	089-8649338	มี	มี	35	
229	หนองบัวระเหว	วังตะเฒ่า	4	รร.บ้านท่าโป่ง	2,000	องค์การบริหารส่วนตำบลวังตะเฒ่า	นายจิระโชค คุณอุดม	089-8649338	มี	มี	32	
230	หนองบัวระเหว	วังตะเฒ่า	5	รร.บ้านสำนักคูมกา	2,000	องค์การบริหารส่วนตำบลวังตะเฒ่า	นายจิระโชค คุณอุดม	089-8649338	มี	มี	31	
231	หนองบัวระเหว	วังตะเฒ่า	6	รร.บ้านหัวสะพาน	2,000	องค์การบริหารส่วนตำบลวังตะเฒ่า	นายจิระโชค คุณอุดม	089-8649338	มี	มี	25	
232	หนองบัวระเหว	วังตะเฒ่า	7	วัดโนนสำราญ	2,000	องค์การบริหารส่วนตำบลวังตะเฒ่า	นายจิระโชค คุณอุดม	089-8649338	มี	มี	35	
233	หนองบัวระเหว	วังตะเฒ่า	8	โรงเรียน	2,000	องค์การบริหารส่วนตำบลวังตะเฒ่า	นายจิระโชค คุณอุดม	089-8649338	มี	มี	30	
234	หนองบัวระเหว	วังตะเฒ่า	9	รร.บ้านสำนักคูมกา สาขาบ้านหลังสัน	2,000	องค์การบริหารส่วนตำบลวังตะเฒ่า	นายจิระโชค คุณอุดม	089-8649338	มี	มี	30	
235	หนองบัวระเหว	วังตะเฒ่า	10	โรงเรียน	1,000	องค์การบริหารส่วนตำบลวังตะเฒ่า	นายจิระโชค คุณอุดม	089-8649338	มี	มี	30	
236	หนองบัวระเหว	วังตะเฒ่า	11	รร.บ้านสำนักคูมกา สาขาบ้านปากดง	2,000	องค์การบริหารส่วนตำบลวังตะเฒ่า	นายจิระโชค คุณอุดม	089-8649338	มี	มี	30	
237	หนองบัวระเหว	วังตะเฒ่า	12	วัดศรีประเสริฐแจ้งวังทอง	2,000	องค์การบริหารส่วนตำบลวังตะเฒ่า	นายจิระโชค คุณอุดม	089-8649338	มี	มี	35	
238	หนองบัวระเหว	วังตะเฒ่า	13	รร.บ้านวังกะทะ สาขาบ้านวังอุดม	2,000	องค์การบริหารส่วนตำบลวังตะเฒ่า	นายจิระโชค คุณอุดม	089-8649338	มี	มี	30	
239	หนองบัวระเหว	วังตะเฒ่า	14	วัด	1,000	องค์การบริหารส่วนตำบลวังตะเฒ่า	นายจิระโชค คุณอุดม	089-8649338	มี	มี	35	
240	หนองบัวระเหว	วังตะเฒ่า	15	วัด	1,000	องค์การบริหารส่วนตำบลวังตะเฒ่า	นายจิระโชค คุณอุดม	089-8649338	มี	มี	35	
241	หนองบัวระเหว	วังตะเฒ่า	16	วัด	1,000	องค์การบริหารส่วนตำบลวังตะเฒ่า	นายจิระโชค คุณอุดม	089-8649338	มี	มี	25	
242	หนองบัวระเหว	วังตะเฒ่า	17	วัดโป่งนครทิพย์ธรรม	2,000	องค์การบริหารส่วนตำบลวังตะเฒ่า	นายจิระโชค คุณอุดม	089-8649338	มี	มี	30	
243	หนองบัวระเหว	วังตะเฒ่า	18	รร.บ้านวังตะเฒ่า	2,000	องค์การบริหารส่วนตำบลวังตะเฒ่า	นายจิระโชค คุณอุดม	089-8649338	มี	มี	30	
244	หนองบัวระเหว	โสภโปลาตุก	6	วัด	1,000	องค์การบริหารส่วนตำบลโสภโปลาตุก	นางสาวปริศนา วรณทอง	087-2542830	มี	มี	35	
245	หนองบัวระเหว	โสภโปลาตุก	8	รร.บ้านท่าศิลา	2,500	องค์การบริหารส่วนตำบลโสภโปลาตุก	นางสาวปริศนา วรณทอง	087-2542830	มี	มี	30	

ภาคผนวก จ

แผนผังการจัดห้องศูนย์บัญชาการเหตุการณ์

แผนผังการจัดห้องศูนย์บัญชาการเหตุการณ์

