



แผนเผชิญเหตุอุทกภัย วาตภัย และดินถล่ม จังหวัดสระแก้ว

พ.ศ. ๒๕๖๖



สนง.ป้องกันและบรรเทาสาธารณภัยจังหวัดสระแก้ว

โทร.๐-๓๗๔๒-๕๔๗๕-๘

โทรสาร. ๐-๓๗๔๒-๕๐๕๓

คำนำ

ด้วยกรมอุตุนิยมวิทยาได้คาดการณ์ลักษณะอากาศช่วงฤดูฝนของประเทศไทย พ.ศ. ๒๕๖๖ ว่าจะเริ่มประมาณปลายสัปดาห์ที่ ๓ ของเดือนพฤษภาคม ๒๕๖๖ และจะสิ้นสุดประมาณกลางเดือนตุลาคม ๒๕๖๖ โดยปริมาณฝนรวมของทั้งประเทศจะน้อยกว่าค่าเฉลี่ยปกติเล็กน้อย และในช่วงประมาณกลางเดือน มิถุนายนถึงกลางเดือนกรกฎาคม จะเกิดสภาวะฝนทิ้งช่วง ส่งผลให้ปริมาณและการกระจายของฝนมีน้อย สำหรับในช่วงเดือนสิงหาคม กันยายน และ ตุลาคม เป็นช่วงที่มีฝนตกชุกหนาแน่นที่สุด และมีโอกาสสูงที่จะมี พายุหมุนเขตร้อนเคลื่อนผ่านบริเวณประเทศไทย ส่งผลให้มีฝนตกหนักถึงหนักมากและก่อให้เกิดสภาวะน้ำท่วมฉับพลัน น้ำป่าไหลหลาก รวมทั้งน้ำล้นตลิ่งในหลายพื้นที่ ดังนั้น เพื่อให้การเตรียมรับสถานการณ์อุทกภัยในช่วงฤดูฝนปี ๒๕๖๖ และการปฏิบัติงานเกี่ยวกับการป้องกันและบรรเทาภัยจากอุทกภัย วาตภัย และดินถล่ม ในพื้นที่จังหวัดสระแก้ว เป็นไปอย่างมีประสิทธิภาพและลดความสูญเสียต่อชีวิต ทรัพย์สินของประชาชน สิ่งสาธารณะประโยชน์ของหน่วยงานราชการ สามารถบูรณาการการปฏิบัติได้ทันทีที่เกิดภัย

จังหวัดสระแก้วได้จัดทำแผนเผชิญเหตุอุทกภัย วาตภัย และดินถล่ม จังหวัดสระแก้ว พ.ศ. ๒๕๖๖ ขึ้นเพื่อให้หน่วยงานที่เกี่ยวข้องทุกภาคส่วนได้ใช้เป็นแนวทางในการปฏิบัติ และให้การช่วยเหลือผู้ประสบภัย เป็นไปในทิศทางเดียวกัน เพื่อเป็นการเตรียมความพร้อมรับสถานการณ์ อุทกภัย วาตภัย และโคลนถล่ม บูรณาการปฏิบัติงานร่วมกันได้อย่างมีประสิทธิภาพ รวดเร็ว และลดความสูญเสียต่อชีวิตและทรัพย์สินของประชาชนได้อย่างทันต่อเหตุการณ์ ตลอดจนฟื้นฟูผู้ประสบภัยให้กลับสู่ภาวะปกติโดยเร็ว

สารบัญ

	หน้า
๑. สถานการณ์	๑
๑.๑ สถานการณ์ทั่วไป	๑
- สถานการณ์อุทกภัยในพื้นที่	๔
- สถิติสถานการณ์อุทกภัยในรอบ ๓ ปี ที่ผ่านมา	๘
๑.๒ สถานการณ์เฉพาะ	๘
- พื้นที่ ที่มีความเสี่ยงความเปราะบาง	๙
๑.๓ ระบบกักเก็บน้ำ	๑๐
๒. ภารกิจ	๑๒
๒.๑ การปกป้องพื้นที่เศรษฐกิจ พื้นที่อุตสาหกรรม พื้นที่การเกษตร และพื้นที่สำคัญของจังหวัด	๑๒
๒.๒ การปกป้องดูแลชีวิต และทรัพย์สิน	๑๔
๓. การปฏิบัติ	๑๕
๓.๑ แนวคิดการปฏิบัติ	๑๕
๓.๒ การเตรียมความพร้อม	๑๘
๓.๓ การจัดการในภาวะฉุกเฉิน	๒๐
๔. การบรรเทาทุกข์	๒๑
๕. การสนับสนุน	๒๑
๖. การสื่อสาร	๒๒

ภาคผนวก

- ผนวก ก ข่ายการติดต่อสื่อสาร
- ผนวก ข บัญชีข้อมูลเครื่องจักรกล ยานพาหนะและเครื่องมืออุปกรณ์ ปี ๒๕๖๖
- ผนวก ค หน่วยงานทหารที่ให้การสนับสนุนป้องกันและแก้ไขปัญหามลพิษ วาดภัย และดินถล่ม
- ผนวก ง ข้อมูลพื้นที่เสี่ยงอุทกภัย และดินถล่ม ปี ๒๕๖๖
- ผนวก จ จุดติดตั้งอุปกรณ์เตือนภัยจังหวัดสระแก้ว
- ผนวก ฉ รายชื่อประสานงาน กำนัน ผู้ใหญ่บ้าน
- ผนวก ช คำสั่งกองอำนวยการป้องกันและบรรเทาสาธารณภัยจังหวัดสระแก้ว
ที่ ๑๖๓๒ /๒๕๖๖ ลงวันที่ ๑๓ มิถุนายน ๒๕๖๖ เรื่องจัดตั้งศูนย์บัญชาการ
เหตุการณ์อุทกภัย วาดภัย และดินถล่ม จังหวัดสระแก้ว พ.ศ. ๒๕๖๖

แผนเผชิญเหตุอุทกภัย วาตภัย และดินถล่ม จังหวัดสระแก้ว พ.ศ. ๒๕๖๖

อ้างอิง :

๑. พระราชบัญญัติป้องกันและบรรเทาสาธารณภัย พ.ศ. ๒๕๕๐
๒. แผนการป้องกันและบรรเทาสาธารณภัยแห่งชาติ พ.ศ. ๒๕๖๔-๒๕๗๐
๓. แผนการป้องกันและบรรเทาสาธารณภัยจังหวัดสระแก้ว

๑. สถานการณ์

๑.๑ สถานการณ์ทั่วไป

๑.๑.๑ ข้อมูลทั่วไปจังหวัดสระแก้ว

จังหวัดสระแก้ว เป็นจังหวัดชายแดนด้านตะวันออกตอนบนของประเทศ ตั้งอยู่ระหว่างเส้นรุ้งที่ ๑๓ องศา ๑๕ ลิปดา ถึง ๑๔ องศา ๑๕ ลิปดาเหนือ กับประมาณเส้นแวงที่ ๑๐๑ องศา ๔๕ ลิปดา ถึง ๑๐๓ องศาตะวันออก โดยมีอาณาเขตติดต่อกับจังหวัดใกล้เคียงดังนี้

ทิศเหนือ ติดกับจังหวัดบุรีรัมย์และจังหวัดนครราชสีมา

ทิศตะวันออก ติดกับปอยเปต จังหวัดบันเตียเม็ยเจย ประเทศกัมพูชา

ทิศใต้ ติดกับจังหวัดจันทบุรี

ทิศตะวันตก ติดกับจังหวัดปราจีนบุรีและจังหวัดฉะเชิงเทรา

สภาพทั่วไป พื้นที่จังหวัดสระแก้วโดยรวมเป็นพื้นที่ราบถึงที่ราบสูงและมีภูเขาสูงสลับซับซ้อน มีระดับความสูงจากน้ำทะเล ๗๔ เมตร โดยทางด้านทิศเหนือ มีทิวเขาบรรทัดซึ่งเป็นต้นกำเนิดของแม่น้ำบางปะกง มีลักษณะเป็นป่าเขาที่ขรุขระได้แก่ บริเวณอุทยานแห่งชาติปางสีดาเป็นแหล่งต้นน้ำลำธารทางด้านทิศใต้ มีลักษณะเป็นที่ราบเชิงเขา มีสภาพเป็นป่าโปร่ง ส่วนใหญ่ถูกบุกรุกแผ้วถางป่าเพื่อทำการเกษตรทำให้เกิดสภาพป่าเสื่อมโทรม ตอนกลางมีลักษณะเป็นที่ราบ ได้แก่ อำเภอวังน้ำเย็น อำเภอวังสมบูรณ์ ซึ่งเป็นเขตติดต่อจังหวัดจันทบุรี ทางด้านทิศตะวันตก มีลักษณะเป็นที่ราบถึงที่ราบสูง และมีสภาพเป็นป่าโปร่ง ทำไร่ทำนา และทางด้านทิศตะวันออก นับตั้งแต่อำเภอวัฒนานคร มีลักษณะเป็นสันปันน้ำและพื้นที่ลาดไปทางอำเภอเมืองสระแก้วและอำเภออรัญประเทศ เข้าเขตประเทศกัมพูชา มีลำคลองสายสำคัญ ดังนี้

๑. คลองพระปรัง มีต้นกำเนิดจากเขาในอำเภอวัฒนานคร แล้วไหลไปรวมกับแม่น้ำหุมนานในเขตอำเภอ กบินทร์บุรี จังหวัดปราจีนบุรี กลายเป็นแม่น้ำปราจีนบุรี ความยาว ๑๘๐ กิโลเมตร

๒. คลองพระสะทึง มีต้นกำเนิดจากเขาที่ลิ่งในอำเภอมะขาม และเขาตะกวดในอำเภอโป่งน้ำร้อน จังหวัดจันทบุรี ไหลไปลงแม่น้ำพระปรังที่บ้านปากร่วม ตรงแนวแบ่งเขตระหว่างอำเภอเมืองสระแก้ว จังหวัดสระแก้ว กับอำเภอกบินทร์บุรี จังหวัดปราจีนบุรี ความยาว ๑๖๔ กิโลเมตร

๓. คลองน้ำใส มีต้นกำเนิดจากเขาตาละและเขาตาร็อกในอำเภอคลองหาด และภูเขาในประเทศกัมพูชา ความยาว ๗๔ กิโลเมตร ใช้เป็นเส้นเขตแดนระหว่างไทยกับกัมพูชา

๔. คลองพรมโหด มีต้นกำเนิดจากเขาในตำบลช่องกลุ่ม อำเภอวัฒนานคร ไหลไปลงคลองลิก อำเภออรัญประเทศ ที่หลักเขตแดนที่ ๕๐ ความยาว ๖๒ กิโลเมตร ถือเป็นแนวเขตอนุรักษ์ของไทยและกัมพูชา

จังหวัดสระแก้วมีอุทยานแห่งชาติทั้งหมด ๒ แห่ง ได้แก่ อุทยานแห่งชาติปางสีดา และอุทยานแห่งชาติตาพระยา ซึ่งทั้งคู่ได้รับการจดทะเบียนเป็นแหล่งมรดกโลก

สภาพภูมิอากาศแบ่งออกเป็น ๓ ฤดูกาล
ฤดูร้อน เริ่มต้นตั้งแต่เดือนกุมภาพันธ์-เมษายน
ฤดูฝน ตั้งแต่เดือนพฤษภาคม-ตุลาคม ปริมาณน้ำฝนเฉลี่ย ๑,๒๙๖-๑,๕๓๙ มิลลิเมตร
ฤดูหนาว ตั้งแต่เดือนพฤศจิกายน-มกราคม อากาศเย็นและมีหมอกในตอนเช้า อุณหภูมิโดยเฉลี่ยอยู่ที่ ๒๗.๕-๒๘.๗๘ องศาเซลเซียส
จังหวัดสระแก้ว แบ่งเขตการปกครองออกเป็น ๙ อำเภอ ๕๘ ตำบล ๗๓๑ หมู่บ้าน ๑ องค์การบริหารส่วนจังหวัด ๓ เทศบาลเมือง ๑๓ เทศบาลตำบล และ ๕๙ องค์การบริหารส่วนตำบล **ดังรูปที่ ๑**

รูปที่ ๑ - ๑ แผนที่จังหวัดสระแก้ว

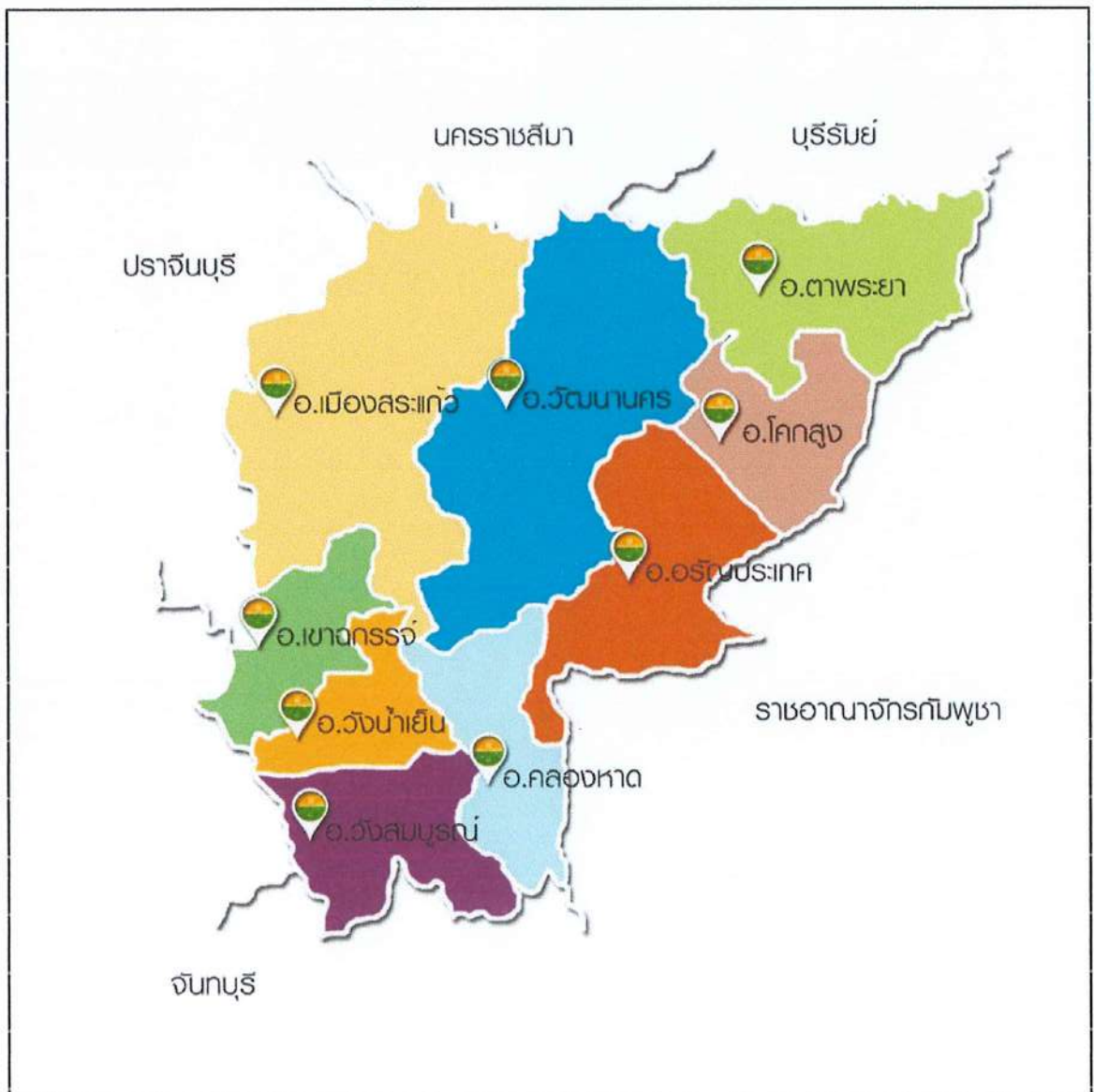

จังหวัดสระแก้ว มีจำนวนประชากร ๕๖๑,๙๙๒ คน แยกเป็นหญิง ๒๘๑,๓๑๙ คน ชาย ๒๘๐,๖๗๓ คน ประชากรร้อยละ ๙๙ นับถือศาสนาพุทธ นอกจากนั้นนับถือศาสนาอิสลาม และศาสนาคริสต์ มีการประกอบอาชีพด้านเกษตรกรรมเป็นหลัก ดังตารางที่ ๑

ตารางที่ ๑ - ๑ ที่มาแผนพัฒนา ๕ ปี ๒๕๖๑-๒๕๖๕ จังหวัดสระแก้ว

จำนวนประชากร

อำเภอ	จำนวนประชากร (ชาย)	จำนวนประชากร (หญิง)	จำนวนประชากร (ทั้งหมด)	จำนวนบ้าน (หลัง)
อ.เมืองสระแก้ว	๕๒,๕๕๐	๕๒,๗๑๗	๑๐๕,๒๖๗	๔๒,๗๗๗
อ.อรัญประเทศ	๔๕,๙๙๕	๔๖,๑๓๑	๙๒,๑๒๖	๕๐,๑๘๓
อ.วัฒนานคร	๔๑,๐๔๘	๔๑,๑๐๓	๘๒,๑๕๑	๑๘,๖๐๙
อ.วังน้ำเย็น	๓๐,๓๓๗	๓๐,๗๙๕	๖๑,๑๓๒	๒๕,๖๒๐
อ.เขาฉกรรจ์	๒๗,๙๓๖	๒๗,๙๐๘	๕๕,๘๔๔	๑๙,๒๗๐
อ.ตาพระยา	๒๘,๘๕๑	๒๘,๖๔๕	๕๗,๔๙๖	๑๘,๑๘๖
อ.คลองหาด	๑๙,๕๕๓	๑๙,๕๑๗	๓๙,๐๖๐	๑๔,๑๐๖
อ.วังสมบูรณ์	๑๘,๐๐๓	๑๗,๘๘๓	๓๕,๘๘๖	๑๕,๙๖๑
อ.โคกสูง	๑๓,๕๕๖	๑๓,๗๘๘	๒๗,๓๔๔	๘,๗๒๕
รวม	๒๘๑,๑๑๕	๒๘๑,๖๗๗	๕๖๒,๘๑๒	๒๒๘,๒๑๙

ที่มา : ที่ทำการปกครองจังหวัดสระแก้ว

สภาพทางเศรษฐกิจ

ในปี ๒๕๖๕ จังหวัดสระแก้ว มีมูลค่าผลิตภัณฑ์มวลรวม (GPP) จำนวน ๕๓,๔๕๘.๘ ล้านบาท อัตราการขยายตัวเท่ากับร้อยละ ๒.๗ ประชากรมีรายได้เฉลี่ยต่อหัว ๘๐,๑๒๙.๓ บาท/ปี

ตารางที่ ๑ - ๒ ตารางแสดงผลิตภัณฑ์มวลรวมภาค

จังหวัดสระแก้ว	พ.ศ. ๒๕๖๒	พ.ศ. ๒๕๖๓	พ.ศ. ๒๕๖๔	พ.ศ. ๒๕๖๕
ผลิตภัณฑ์มวลรวมจังหวัด ณ ราคาประจำปี (หน่วย:ล้านบาท)	๕๙,๙๔๐	๓๙,๑๔๙	๓๙,๑๔๙	๕๓,๔๕๘.๘
อัตราการขยายตัว (ร้อยละ)	๑๔.๐	๒.๕	๒.๕	๒.๗
รายได้เฉลี่ย/คน/ปี (บาท)	๖๗,๕๐๕	๗๒,๕๕๕	๗๒,๕๕๕	๘๐,๑๒๙.๓

ที่มา : สำนักงานคลังจังหวัดสระแก้ว และสำนักงานสภาพัฒนาการเศรษฐกิจและสังคมแห่งชาติ

ด้านการประกอบอาชีพ ประชากรในจังหวัดสระแก้ว ส่วนใหญ่ประกอบอาชีพเพาะปลูก
และเลี้ยงสัตว์

(๑) ด้านการเกษตร

มีพื้นที่ทำการเกษตรทั้งหมด ๒,๕๙๙,๒๔๐ ไร่ คิดเป็นร้อยละ ๕๗ ของพื้นที่ทั้งจังหวัด
พืชเศรษฐกิจหลัก ได้แก่ ข้าวนาปี มันสำปะหลัง อ้อยโรงงาน ข้าวโพดเลี้ยงสัตว์ พืชผัก และผลไม้ สำหรับพืช
ผลไม้ที่มีชื่อเสียง ได้แก่ แคนตาลูป ชมพู่ มะม่วง มะละกอ ลำไย เป็นต้น

พื้นที่เพาะปลูก และผลผลิต ของพืชเศรษฐกิจหลัก ปี ๒๕๖๖

ตารางที่ ๑ - ๓ ตารางแสดงพื้นที่เพาะปลูกและผลผลิต

พืชเศรษฐกิจ	พื้นที่เพาะปลูก	ผลผลิต (ตัน)	ผลผลิตเฉลี่ย (กก./ไร่)
ข้าวนาปี	๗๔๒,๗๐๐	๒๒๐,๑๑๒	๓๑๔
มันสำปะหลัง	๓๒๖,๕๗๕	๘๒๒,๕๖๒	๓,๒๕๐
อ้อยโรงงาน	๓๗๖,๘๕๔	๓,๗๖๘,๕๔๑	๑,๐๐๑
ข้าวโพดเลี้ยงสัตว์	๑๒๕,๖๘๗	๙๑,๔๕๘	๗๖๙
ลำไย	๗๐,๙๙๙	๘๐,๒๒๑	๑,๐๔๒
มะม่วง	๘,๗๓๑	๑๔,๖๒๔	๑,๖๗๕
ชมพู่	๕๔๘	๙๖๙	๑,๗๗๐

(๒) ด้านปศุสัตว์

สัตว์เศรษฐกิจหลัก ได้แก่ โคเนื้อ ซึ่งมีการเลี้ยงมากที่สุดที่อำเภอวัฒนานคร อำเภออรัญ
ประเทศ และอำเภอตาพระยา และโคนม เลี้ยงมากที่สุดที่อำเภอวังน้ำเย็น และอำเภอวังสมบูรณ์ นอกจากนี้
ยังมีการเลี้ยงกระบือ สุกร ไก่ เป็ด แพะ แกะ เป็นต้น

(๓) ด้านการประมง

มีเกษตรกรผู้เพาะเลี้ยงสัตว์น้ำจืดในทุกอำเภอ จำนวน ๗,๖๔๒ ราย จำนวน ๗,๙๔๘ ฟาร์ม
พื้นที่การเลี้ยง ๕,๕๙๗.๒๗ ไร่ ส่วนใหญ่เลี้ยงปลากินพืชในบ่อ แบบรวม (ปลานิลปลาดุกเพียน , ปลาช่อน , ปลาดุก
 ฯลฯ) มีแหล่งน้ำธรรมชาติจำนวน ๑๗๙ แห่ง พื้นที่ ๗๐,๒๘๓.๘๐ ไร่ ผลผลิตสัตว์น้ำที่จับได้ ๘๐๑,๗๙๘ กิโลกรัม
มูลค่า ๕๖,๖๓๕,๑๔๐ บาท

๑.๑.๒ สถานการณ์อุทกภัยในพื้นที่

จังหวัดสระแก้ว มีแหล่งน้ำธรรมชาติที่สำคัญ ๑๖ แห่ง คือ ท่ากระบาก คลองสามสิบ ช่องกล้าบน
ช่องกล้าล่าง คลองทราย คลองเกลือ ห้วยชัน เขารัง ห้วยยาง ห้วยตะเคียน ห้วยเขาดิน พระปรัง คลองตาด้วง พระสทั้ง
มีแม่น้ำ ห้วย ลำธาร คลอง จำนวน ๒๔๔ สาย ซึ่งในจำนวนนี้มีที่ใช้งานได้ในฤดูแล้ง จำนวน ๙๖ สาย มีหนองน้ำ
๑๐๖ แห่ง ที่มีสภาพใช้งานได้ในฤดูแล้ง ๕๓ แห่ง และอื่นๆ ๒๙๗ แห่ง ที่มีสภาพการใช้งานได้ในฤดูแล้ง ๒๐๒ แห่ง
ครอบคลุมพื้นที่ทำการเกษตรในฤดูฝน ๒,๐๗๘,๒๐๕ ไร่ คิดเป็นร้อยละ ๖๖.๐๖% ของพื้นที่การเกษตร มีปริมาณน้ำท่า
เฉลี่ย ๒,๕๓๒.๖๖๐ ล้านลูกบาศก์เมตร และพื้นที่ที่มีศักยภาพในการกักเก็บน้ำประมาณ ๑,๑๕๔.๓๐๕ ล้านลูกบาศก์
เมตร แต่ปัจจุบันมีแหล่งกักเก็บน้ำได้เพียง ๔๗๙.๒๕ ล้านลูกบาศก์เมตร หรือคิดเป็นร้อยละ ๑๘.๙๒ ของปริมาณน้ำท่า
เฉลี่ย และมีพื้นที่ชลประทานเพียง ๑๓๒,๒๓๙ ไร่ ซึ่งคิดเป็นร้อยละ ๑๑.๕๗ ของพื้นที่ทำการเกษตร การขึ้นลง
ของระดับน้ำขึ้นอยู่กับลมมรสุมและอิทธิพลของระดับน้ำทะเล ระดับน้ำสูงสุดอยู่ระหว่างเดือนสิงหาคมถึงเดือนตุลาคม
ถ้าปีใดมีฝนตกชุกหรือมีดีเปรสชันจะทำให้น้ำป่าไหลหลาก เข้าท่วมบ้านเรือนราษฎรที่ตั้งติดบริเวณชายเขา และ
น้ำเอ่อล้นตลิ่งเข้าท่วมบ้านเรือนราษฎรบริเวณที่ราบลุ่มของจังหวัดสระแก้ว

ในช่วงกลางเดือนพฤษภาคมถึงประมาณกลางเดือนมิถุนายน บริเวณประเทศไทยจะมีฝนมากขึ้น และต่อเนื่อง โดยส่วนใหญ่จะมีฝนตกร้อยละ ๖๐-๘๐ ของพื้นที่ กับมีฝนหนักหลายพื้นที่และหนักมากในบางแห่ง ทั้งนี้เนื่องจาก มรสุมตะวันตกเฉียงใต้จะพัดคลุมทะเลอันดามันและประเทศไทย ประกอบกับจะมีร่องมรสุมพาดผ่าน บริเวณประเทศไทยตอนบนเป็นระยะ บางช่วงจะมีหย่อมความกดอากาศต่ำกำลังแรงก่อตัวบริเวณทะเลอันดามัน แล้วทวีกำลังแรงขึ้นเป็นพายุดีเปรสชันหรือพายุไซโคลนและเคลื่อนตัวเข้าใกล้ด้านตะวันตกของประเทศไทย จากนั้น กลางเดือนมิถุนายนถึงกลางเดือนกรกฎาคมปริมาณการกระจายของฝนจะลดลงและอาจทำให้เกิดการขาดแคลนน้ำ ด้านการเกษตรในหลายพื้นที่โดยเฉพาะพื้นที่แล้งซ้ำซากนอกเขตชลประทานสำหรับช่วงตั้งแต่มิถุนายนถึงกันยายนประเทศไทยจะกลับมีฝนตกชุกหนาแน่นอีกครั้งมีฝนหนักหลายพื้นที่และหนักมากในบางพื้นที่ ซึ่งจะก่อให้เกิดสภาวะน้ำท่วมฉับพลันน้ำป่าไหลหลากรวมทั้งน้ำล้นตลิ่งในบางแห่งเนื่องจากมรสุมตะวันตกเฉียงใต้ ที่พัดปกคลุมทะเลอันดามันและประเทศไทย

พื้นที่ลุ่มน้ำบางปะกง ในเขตลุ่มน้ำย่อย ลุ่มน้ำคลองพระสะทึง มีปัญหาอุทกภัยในช่วง ฤดูน้ำหลาก เมื่อถึง ฤดูฝน ช่วงที่ฝนตกหนักแหล่งน้ำในพื้นที่ไม่สามารถรองรับปริมาณน้ำไว้ได้ ทำให้น้ำท่วมบริเวณ ที่ลุ่มต่ำข้างคลองธรรมชาติ แต่ก็ไม่รุนแรงมากนักท่วมขังประมาณ ๓-๕ วัน สามารถระบายไปทางพื้นที่ด้านท้ายน้ำ ได้เนื่องจากสภาพพื้นที่ที่มีความลาดเอียงและเป็นพื้นที่ต้นน้ำ พื้นที่ลุ่มน้ำโดนเลสาบ มีปัญหาอุทกภัยในช่วงฤดู น้ำหลาก เมื่อถึงฤดูฝน ช่วงที่ฝนตกหนักแหล่งน้ำในพื้นที่ ไม่สามารถรองรับปริมาณน้ำไว้ได้ โดยเฉพาะในเขตลุ่มน้ำ พรหมโหด อำเภออรัญประเทศ ซึ่งมีชุมชนย่านการค้า การลงทุน ตลาดการค้าชายแดน น้ำท่วมในเขตเทศบาลอรัญประเทศ ในช่วงระยะเวลา ๑๐ ปี ที่ผ่านมา น้ำท่วม ในเขตเทศบาลอรัญประเทศ ๓ ครั้ง ครั้งแรกเมื่อปี ๒๕๕๓ ครั้งที่ ๒ เมื่อ ปี ๒๕๕๙ และครั้งที่ ๓ เมื่อเดือนตุลาคม ๒๕๖๓ ในปีน้ำท่วมแต่ละครั้งสร้างความเสียหายให้กับระบบ เศรษฐกิจของอรัญประเทศซึ่งเป็นศูนย์กลางการส่งออกไปยังประเทศกัมพูชาเป็นอย่างมาก จากข้อมูลพื้นที่เสี่ยงภัย น้ำท่วมซ้ำซากของจังหวัดสระแก้วโดยสำนักงานพัฒนาเทคโนโลยีอวกาศและภูมิศาสตร์สารสนเทศ (GISDA) พ.ศ. ๒๕๖๓ พบว่าพื้นที่ ส่วนใหญ่ของจังหวัดมีพื้นที่ เสี่ยงน้ำท่วมซ้ำซากน้อยและเสี่ยงปานกลาง ดังแสดงในรูปที่ ๑ - ๒

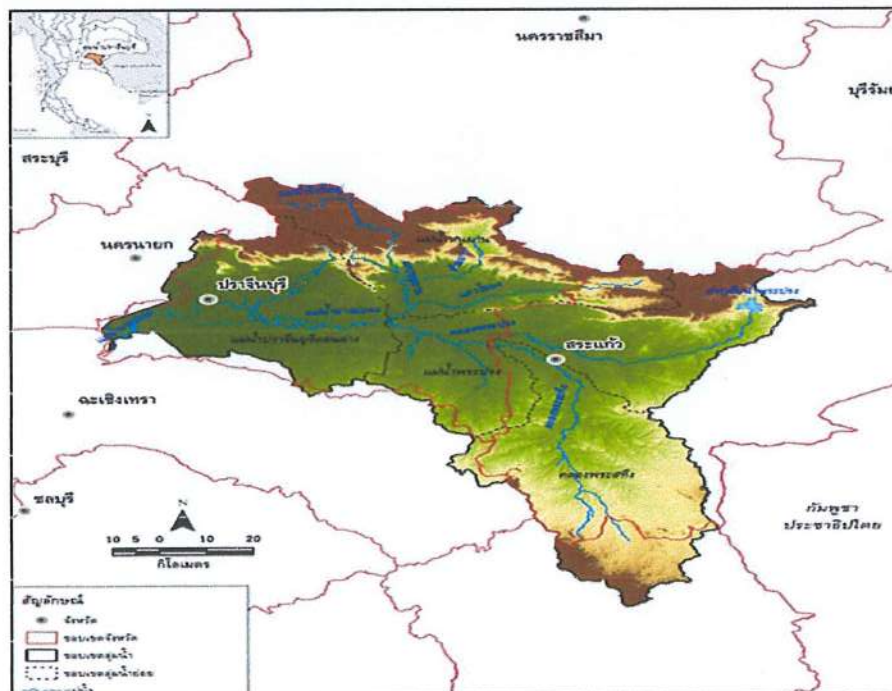

รูปที่ ๑ ลุ่มน้ำสาขาของลุ่มน้ำปราจีน

ชุดที่ ๑ ของ ๑ ชุด
หน้าที ๖ ของ ๒๒ หน้า

ลุ่มน้ำบางประกง มีลำน้ำสายหลัก คือ แม่น้ำปราจีนบุรี และลำน้ำสาขาคลองพระสะทึง ลำน้ำสาขาคลองพระปรัง และลำน้ำสาขาแม่น้ำหนุมาน ลำน้ำสายหลัก แม่น้ำปราจีนบุรี เกิดจากการรวมตัวกันของแม่น้ำพระปรังกับแม่น้ำหนุมาน ที่บ้านตลาดใหม่ อำเภอกบินทร์บุรี โดยจะไหลไปทางทิศตะวันตกของอำเภอกบินทร์บุรีผ่านอำเภอสรีมหาโพธิ อำเภอบรรจันตคาม อำเภอมืองปราจีนบุรี และอำเภอบ้านสร้าง จังหวัดปราจีนบุรี ซึ่งแบ่งพื้นที่ลุ่มน้ำปราจีนออกเป็น ๔ ลุ่มน้ำสาขา

ตารางที่ ๑ - ๔ ตารางแสดงพื้นที่ลุ่มน้ำบางประกง - ลุ่มน้ำโตนเลสาป

ลุ่มน้ำ	พื้นที่ลุ่มน้ำ (ตร.กม.)	ปริมาณน้ำท่า (ล้าน ลบ.ม./ปี)	ปริมาณน้ำเก็บกัก (ล้าน ลบ.ม.)	ปริมาณ ความต้องการ
ลุ่มน้ำบางประกง	๓,๗๕๑.๑๑	๑,๔๙๐.๙๙	๒๐๔.๓๑	๖๔๔.๔๖
- ลุ่มน้ำคลองพระสะทึง	๑,๙๘๔.๔๗	๘๕๐.๔๘	๗๙.๑๗	๓๗๗.๘๑
- ลุ่มน้ำคลองพระปรัง	๑,๗๖๖.๖๔	๖๔๐.๕๑	๑๒๕.๑๔	๒๖๖.๖๕
ลุ่มน้ำโตนเลสาป	๒,๘๔๕.๖๐	๑,๐๔๑.๓๑	๑๐๓.๓๗	๔๒๖.๒๗
- ลุ่มน้ำห้วยลำสะโตน	๘๔๙.๘๐	๒๓๐.๓๒	๗๓.๓๖	๑๒๘.๖๔
- ลุ่มน้ำห้วยตะเคียน	๕๘๖.๗๐	๑๘๐.๕๒	๑๗.๙๘	๙๙.๐๙
- ลุ่มน้ำห้วยนางาม	๒๒๕.๒๐	๗๑.๙๙	๒.๒๘	๒๘.๔๘
- ลุ่มน้ำห้วยพรมโหด	๙๓๑.๔๐	๔๑๕.๔๘	๗.๐๐	๑๓๗.๐๑
- ลุ่มน้ำคลองน้ำใส	๒๕๒.๕๐	๑๔๓.๐๐	๒.๗๕	๓๓.๐๕
รวม	๖,๕๙๖.๗๑	๒,๕๓๒.๓๐	๓๐๗.๖๘	๑,๐๗๐.๗๓

ที่มา : โครงการที่ดำเนินการโดยกรมชลประทานสระแก้ว

ตารางที่ ๑ - ๕ ตารางแสดงพื้นที่ลุ่มน้ำสาขา-ลุ่มน้ำบางประกง

ลำดับ	รหัส	ลุ่มน้ำสาขา	พื้นที่		ร้อยละของ พื้นที่ในลุ่มน้ำ ปราจีนบุรี	ครอบคลุมพื้นที่บางส่วน	
			(ตร.กม.)	(ไร่)		จังหวัด	อำเภอ
๑	๑๕๐๒	คลองพระสะทึง	๒,๖๓๙.๓๖	๒๗,๓๕	๒๗.๓๕	สระแก้ว	วังน้ำเย็น คลองหาด เขาฉกรรจ์ วังสมบูรณ์
๒	๑๕๐๓	แม่น้ำพระปรัง	๒,๖๘๘.๕๙	๒๗,๘๖	๒๗.๘๖	สระแก้ว	วัฒนานคร และสระแก้ว
๓	๑๕๐๔	แม่น้ำหนุมาน	๒,๑๔๒.๘๑	๒๒,๒๐	๒๒.๒๐	ปราจีนบุรี	อ. นาดี
๔	๑๕๐๕	แม่น้ำปราจีนบุรีตอนล่าง	๒,๑๘๐,๖๒	๒๒,๕๙	๒๒.๕๙	ปราจีนบุรี	เมืองปราจีนบุรี บ้านสร้าง และศรีมหาโพธิ
รวม			๙,๖๕๑.๓๘	๖,๐๓๒,๑๑๒	๑๐๐.๐๐		

ที่มา : โครงการที่ดำเนินการโดยกรมชลประทานสระแก้ว

ลุ่มน้ำโตนเลสาป มีสภาพพื้นที่ตอนบนเป็นแนวเทือกเขาบรรทัด ซึ่งกั้นเขตพื้นที่จังหวัดบุรีรัมย์และจังหวัดสระแก้ว เป็นต้นกำเนิดของลำน้ำต่างๆ หลายสาย พื้นที่ในเขตอำเภอตาพระยาส่วนใหญ่เป็นภูเขาและมีที่ราบริมลำน้ำ สำหรับพื้นที่ตอนกลางของลุ่มน้ำซึ่งอยู่ในเขตอำเภอรัฐประเศและอำเภอวัฒนานคร เป็นที่ราบโดยลาดเทลงจากทิศตะวันตกไปทิศตะวันออก ส่วนในเขตอำเภอวัฒนานครจะเป็นที่ราบสูงและมีภูเขา ซึ่งเป็นต้นกำเนิดของคลองน้ำใส พื้นที่ทางตอนใต้ในเขตอำเภอโป่งน้ำร้อน จังหวัดจันทบุรี มีสภาพเป็นภูเขาสูง มีเทือกเขาสอยดาวเป็นต้นกำเนิดของคลองพระพุทธรูปและคลองโป่งน้ำร้อน เนื่องจากสภาพพื้นที่มีความลาดเทจากทิศตะวันตกไปสู่อีสตกตะวันออก ลำน้ำสายต่างๆ จึงไหลออกไปทางประเทศกัมพูชาและลงทะเลสาบเขมร ไม่มีลำน้ำสายหลัก มีเพียง ลำน้ำสายย่อยๆ ที่สำคัญได้แก่ ห้วยพรมโหด คลองน้ำใส คลองด่าน ห้วยยาง คลองพระพุทธรูป ลำสะโตน ห้วยตะเคียน ห้วยนางาม และคลองโป่งน้ำร้อน

ตารางที่ ๑ - ๖ ตารางแสดงพื้นที่ลุ่มน้ำสาขา-ลุ่มน้ำโตนเลสาป

ลำดับ	รหัส	ลุ่มน้ำสาขา	พื้นที่		ร้อยละของพื้นที่ ในลุ่มน้ำ ปราจีนบุรี	ครอบคลุมพื้นที่บางส่วน	
			(ตร.กม.)	(ไร่)		จังหวัด	อำเภอ
๑	๑๗๐๑	โตนเลสาปตอนล่าง	๑,๖๑๒.๑๕	๑,๐๐๗.๕๙๓	๙๓.๓๘	สระแก้ว	วัฒนานคร โคกสูง ตาพระยา อรัฐประเศ
๒	๑๗๐๒	ห้วยพรมโหด	๙๕๕.๐๑	๕๙๐.๐๐๗	๒๓.๐๖	สระแก้ว	วัฒนานคร อรัฐประเศ คลองหาด
๓	๑๗๐๓	โตนเลสาปตอนล่าง	๑,๕๓๗.๓๑	๙๖๐.๘๒๑	๓๗.๕๖	สระแก้ว จันทบุรี	อรัฐประเศ คลองหาด โป่งน้ำร้อน สอยดาว
รวม			๔,๐๙๓.๔๗	๒,๕๕๘.๔๒๑	๑๐๐.๐๐		

ที่มา : โครงการที่ดำเนินการโดยกรมชลประทานสระแก้ว

รูปที่ ๑ - ๓ ลุ่มน้ำโตนเลสาป

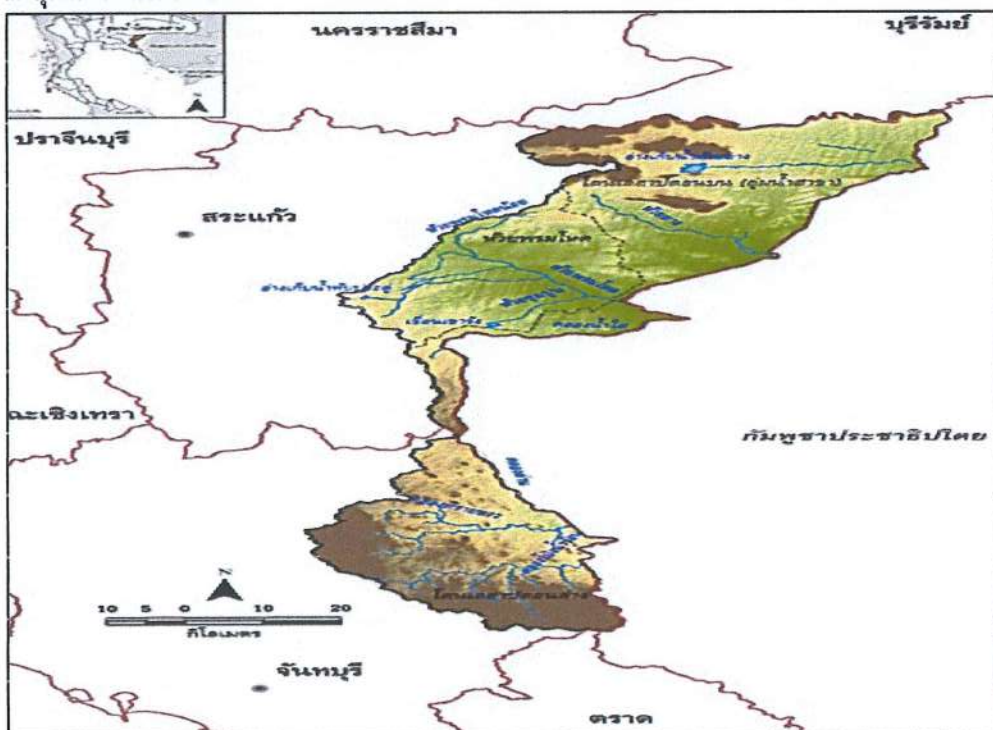

๑.๑.๓ สถิติสถานการณ์อุทกภัยในรอบ ๓ ปี ที่ผ่านมา

สถิติการเกิดอุทกภัย (Flood) ที่เกิดขึ้นในจังหวัดสระแก้ว เป็นสาธารณภัยที่เกิดจากฝนตกหนักและเกิดฝนตกสะสม เป็นเวลานาน ส่งผลให้เกิดน้ำป่าไหลหลาก และดินถล่ม , น้ำเอ่อล้นตลิ่ง , ทำความเสียหายให้แก่บ้านเรือนและทรัพย์สินของประชาชนเป็นจำนวนมาก จังหวัดสระแก้วมีสถิติการเกิดอุทกภัย ระหว่างปี ๒๕๖๓ - ๒๕๖๕ มีพื้นที่ได้รับความเสียหาย/ได้รับผลกระทบ มูลค่าความเสียหายในด้านต่างๆ เช่น สิ่งสาธารณูปโภค ศาสนสถาน โรงเรียน ฯลฯ และความเสียหายด้านชีวิต ทรัพย์สิน

ตาราง ที่ ๑ - ๗ ตารางแสดงพื้นที่ได้รับความเสียหายและได้รับผลกระทบ

ลำดับ	ความเสียหายด้านเกษตร	ปี ๒๕๖๓	ปี ๒๕๖๔	ปี ๒๕๖๕
๑	จำนวนครัวเรือนที่ประสบภัย	๑,๕๐๙	๖,๐๙๒	๘๘๙
๒	พื้นที่ประสบภัย (อำเภอ)	๕	๗	๙
๓	พื้นที่ประสบภัย (ตำบล)	๒๓	๓๓	๔๘/๑ ทม.
๔	พื้นที่ประสบภัย (หมู่บ้าน)	๒๓๑	๓๔๗	๓๘๐ / ๑ ชุมชน
๕	มูลค่าความเสียหาย	๑,๗๒๗,๑๓๗.๗๕	๑๐๖,๘๒๔,๖๐๕	๑๖๓,๑๙๖,๖๔๒

(ที่มา : สำนักงานป้องกันและบรรเทาสาธารณภัยจังหวัดสระแก้ว)

ตารางที่ ๑ - ๘ ตารางข้อมูลแสดงแสดงพื้นที่เสี่ยงอุทกภัย

ลำดับ	ระดับความเสี่ยง	จำนวนอำเภอ	จำนวนตำบล/ เทศบาล	จำนวนหมู่บ้าน/ ชุมชน
๑	น้ำท่วมขัง	๙	๒๖	๙๔
๒	น้ำท่วมตลิ่ง	๖	๑๑	๔๙
๓	น้ำท่วมฉับพลัน/น้ำป่าไหลหลาก	๓	๓	๙

(ที่มา : สำนักงานป้องกันและบรรเทาสาธารณภัยจังหวัดสระแก้ว)

๑.๒ สถานการณ์เฉพาะ ฤดูฝนของประเทศไทยปีนี้ คาดว่า จะเริ่มประมาณกลางเดือนพฤษภาคม ๒๕๖๖ ซึ่งใกล้เคียงปกติและจะสิ้นสุดประมาณกลางเดือนตุลาคม ๒๕๖๖ โดยปริมาณฝนรวมของทั้งประเทศในช่วงฤดูฝนปีนี้ จะมากกว่าค่าปกติประมาณร้อยละ ๓ แต่จะน้อยกว่าปีที่แล้ว โดยในช่วงครึ่งแรกของฤดูฝน (ประมาณกลางเดือนพฤษภาคม ถึงเดือนกรกฎาคม) ปริมาณฝนรวมประเทศไทยตอนบนจะมากกว่าค่าปกติประมาณร้อยละ ๕ ส่วนช่วงครึ่งหลังฤดูฝน (เดือนสิงหาคมถึงกลางเดือนตุลาคม) ปริมาณฝนรวมจะมากกว่าปกติประมาณร้อยละ ๓

ชุดที่ ๑ ของ ๑ ชุด
 หน้าที่ ๙ ของ ๒๒ หน้า

ส่วนในช่วงเดือนสิงหาคมและกันยายน เป็นช่วงที่มีฝนตกชุกหนาแน่นที่สุด และมีโอกาสสูงที่จะมีพายุหมุนเขตร้อนเคลื่อนผ่านบริเวณประเทศไทยตอนบน ซึ่งส่งผลให้มีฝนตกหนักมากในหลายพื้นที่และก่อให้เกิดสภาวะน้ำท่วมฉับพลัน น้ำป่าไหลหลาก รวมทั้งน้ำล้นตลิ่งได้ในหลายพื้นที่

รูปที่ ๑ - ๔ พื้นที่เสี่ยงภัยน้ำท่วม ปี ๒๕๖๖ จังหวัดสระแก้ว (ที่ต้องเฝ้าระวังพิเศษ)



รูปที่ ๑ - ๕ พื้นที่เกิดสถานการณ์อุทกภัย ปี ๒๕๖๕

พื้นที่เกิดอุทกภัย ปี ๒๕๖๕ จำนวน ๙ อำเภอ ๔๘ ตำบล ๑ ทม. ๓๘๐ หมู่บ้าน ๑ ชุมชน



สาเหตุการเกิดอุทกภัย

(๑) พื้นที่บางส่วนซึ่งเคยเป็นพื้นที่รองรับน้ำ และเป็นเส้นทางไหลของน้ำ ได้ถูกกีดขวางการไหลของน้ำจากการสร้างถนน ส่งผลกระทบทำให้ประสิทธิภาพการไหลของน้ำลดลง ทำให้เอ่อล้นเข้าท่วมบ้านเรือนราษฎร และพื้นที่ทางการเกษตรได้รับความเสียหาย

(๒) มีการเปลี่ยนแปลงการใช้ประโยชน์ที่ดินจากเดิม ซึ่งมีการถมดินก่อสร้างเป็นโรงงานอุตสาหกรรมหลายแห่ง โรงงานเหล่านี้ล้วนถมที่ดินสูงจากระดับดินเดิม ๓ - ๕ เมตร กีดขวางทางระบายน้ำตามธรรมชาติ

(๓) พื้นที่ซึ่งเคยเป็นพื้นที่รองรับน้ำ มีการก่อสร้างอาคารพาณิชย์ อาคารพักอาศัยประเภทบ้านเช่าปิดกั้นคลองธรรมชาติที่รับน้ำจากคลองพระสะทึง ลงสู่พื้นที่ลุ่มรับน้ำ

พื้นที่ที่เสี่ยงอุทกภัยที่ต้องเฝ้าระวังเป็นพิเศษ

จังหวัดสระแก้ว มีพื้นที่เสี่ยงภัยต่อการเกิดอุทกภัย และดินถล่ม ดังนี้

(๑) น้ำท่วมฉับพลันจากน้ำป่าไหลหลาก และภาวะดินถล่ม ได้แก่ พื้นที่ที่มีความลาดชันสูง และพื้นที่ลุ่มที่สภาพดินมีการเลื่อนไหลเมื่อน้ำหลากของเขตอำเภอ ต่อไปนี้

๑) อำเภอวังสมบูรณ์ ในพื้นที่ตำบลวังทอง อำเภอวังสมบูรณ์

๒) อำเภอวัฒนานคร ในพื้นที่ตำบลหนองหมากฝ้าย อำเภอวัฒนานคร

(๒) น้ำท่วม/ท่วมขัง จากน้ำไหลบ่า ได้แก่ พื้นที่บางส่วนในเขตอำเภอ ต่อไปนี้

๑) อำเภอเมืองสระแก้ว ในเขตพื้นที่บางส่วนของตำบล สระแก้ว สระขวัญ ศาลาลำดวน โคกปี่ฆ้อง บ้านแก้ง ท่าแยก ท่าเกษม และหนองบอน และบริเวณถนนสุวรรณศร ๓๓ บริเวณทางเข้าสถานีขนส่งสระแก้ว

๒) อำเภออรัญประเทศ ในเขตพื้นที่บางส่วนของตำบล บ้านใหม่หนองไทร หันทราย ท่าข้าม คลองทับจันทร์ และหนองสังข์ ตำบลอรัญประเทศและบริเวณตลาดโรงเกลือและชุมชนอรัญประเทศ

๓) อำเภอวัฒนานคร ในเขตพื้นที่ ตำบลวัฒนานคร โนนหมากแข้ง หนองหมากฝ้าย หนองตะเคียนบอน และฝักชะ

๔) อำเภอวังน้ำเย็น ในเขตพื้นที่บางส่วนของตำบลตาหลังโน และทุ่งมหาเจริญ ตำบลวังน้ำเย็น

๕) อำเภอตาพระยา ในเขตพื้นที่บางส่วนของตำบล ทับราช ทับเสด็จ และทัพไทย และบริเวณสี่

แยกโคกหลานเป็นจุดเฝ้าระวังเป็นพิเศษ

๖) อำเภอเขาฉกรรจ์ ในเขตพื้นที่บางส่วนของตำบล หนองหัว และพระเพลิง

๗) อำเภอโคกสูง ในเขตพื้นที่ของตำบล หนองม่วง หนองแวง โคกสูง และโนนหมากมุ่น

๘) อำเภอคลองหาด ในเขตพื้นที่บางส่วนของตำบลเบญจขร ตำบลไทรเดี่ยว

(๓) น้ำท่วม/ท่วมขัง จากน้ำไหลบ่า/ ในพื้นที่เศรษฐกิจที่ต้องเฝ้าระวัง คือ พื้นที่ตลาดโรงเกลือ

๑.๓ ระบบการกักเก็บน้ำ อ่างเก็บน้ำในพื้นที่จังหวัดสระแก้ว รวมทั้งหมด จำนวน ๑๖ แห่ง ได้แก่ ท่ากระบาก คลองสามสิบ ช่องกล้าบน ช่องกล้าล่าง คลองทราย คลองเกลือ ห้วยชัน เขารัง ห้วยยาง ห้วยตะเคียน ห้วยเขาดีน พระปรัง คลองส้มป่อย คลองพันปี คลองตาด้วง พระสทิง ความจุรวม ๒๖๖.๒๓๖ ล้านลูกบาศก์เมตร

ในภาพรวม ปี ๒๕๖๖ วันที่ ๑๓ มิถุนายน ๒๕๖๖ อ่างเก็บน้ำ ๑๖ มีปริมาณน้ำรวม ๗๒.๐๓ ล้าน ลบ.ม. คิดเป็น ๒๗.๐๕ % ในภาพรวมปริมาณน้ำในอ่างฯ น้อยกว่าปี ๒๕๖๕ ประมาณ ๓๘.๗๒ ล้าน ลบ.ม. น้อยมากกว่าประมาณ ๑๔.๕๔ %

อ่างฯ สำคัญ ๓ แห่ง มีปริมาณน้ำ ดังนี้

๑. อ่างฯ พระปรัง มีปริมาณน้ำ ๔๐.๑๙ ล้าน ลบ.ม. คิดเป็น ๕๑.๑๙ %

๒. อ่างฯ พระสทิง มีปริมาณน้ำ ๑๐.๔๔ ล้าน ลบ.ม. คิดเป็น ๑๖.๐๖ %

๓. อ่างฯ ห้วยยาง มีปริมาณน้ำ ๔.๐๓ ล้าน ลบ.ม. คิดเป็น ๖.๗๒ %

(ข้อมูลสถานการณ์น้ำจังหวัดสระแก้ว วันที่ ๑๓ มิถุนายน ๒๕๖๖) ดังรูปภาพที่ ๕ - ๗

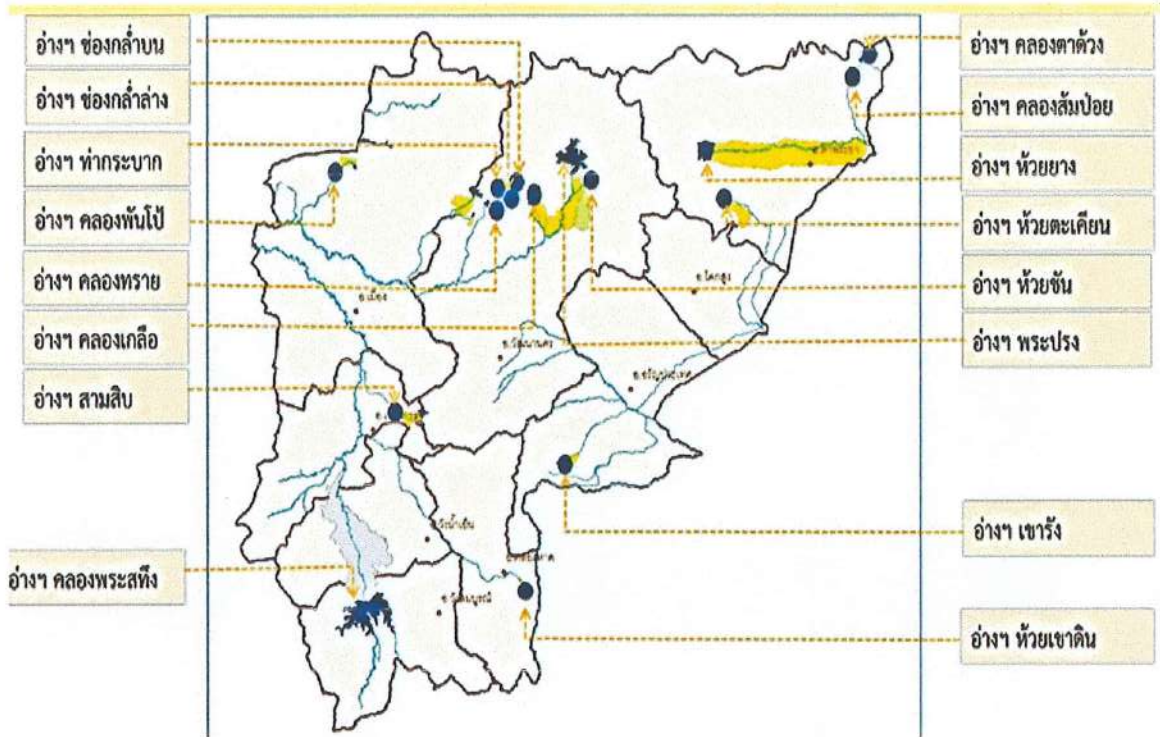

รูปภาพที่ ๑ - ๖ อ่างเก็บน้ำในจังหวัดสระแก้ว : โครงการชลประทานสระแก้ว

ที่	อ่างเก็บน้ำ/ชื่อ	พื้นที่ชลประทาน (ไร่)	ลักษณะอ่าง	ปริมาณน้ำที่ระดับสูงสุด (ล้าน ลบ.ม.)	ปริมาณน้ำที่ระดับต่ำสุด (ล้าน ลบ.ม.)	ระดับน้ำที่ระดับกัก (ม.รทก.)	ปริมาณน้ำที่ระดับเก็บกัก (ล้าน ลบ.ม.)	ปริมาณน้ำที่ระดับ spillway (ล้าน ลบ.ม.)	สถานการณ์น้ำวันที่				ปริมาณน้ำที่รวม (ล้าน ลบ.ม.)	ผลต่างปริมาณน้ำวัน/คืน - เมื่อวาน (ล้าน ลบ.ม.)	รวมระบายน้ำจากอ่าง (ล้าน ลบ.ม.)	ปริมาณน้ำที่ Spillway (ล้าน ลบ.ม.)	การระเหยที่อ่าง (ล้าน ลบ.ม.)	ปริมาณน้ำของอ่าง (ล้าน ลบ.ม.)	ปริมาณฝน (มม.)	หมายเหตุ
									ระดับน้ำ (ม.รทก.)	ปริมาณน้ำ (ล้าน ลบ.ม.)	ลดลง % ของความจุเก็บ	ลดลง % ของ Spill								
1	อ่างเก็บน้ำท่ากระบาก	4,313	เขื่อนดินเขื่อนหิน	8,200	0,600	+79.00	7,300	-	+75.83	3,140	43.02	-	3,121	0.019	0.004	0.000	0.003	0.025	80.0	
2	อ่างเก็บน้ำคลองสามสิบ	2,680	เขื่อนดินเขื่อนหิน	7,000	1,140	+94.50	5,775	-	+92.88	3,724	64.48	-	3,724	0.000	0.000	0.000	0.003	0.003	0.0	
3	อ่างเก็บน้ำช่องกล้าบน	0	คลองชลประทาน	0.340	0.060	+124.00	0.275	-	+120.33	0.100	36.33	-	0.098	0.002	0.000	0.000	0.000	0.002	0.0	
4	อ่างเก็บน้ำคลองท่าช้าง	300	คลองชลประทาน	2,500	0.200	+83.50	2,200	-	+79.10	0.328	14.91	-	0.307	0.021	0.001	0.000	0.001	0.022	0.0	
5	อ่างเก็บน้ำคลองทราย	390	คลองชลประทาน	0.232	0.040	+68.50	0.176	-	+66.97	0.050	28.52	-	0.046	0.005	0.001	0.000	0.000	0.006	0.0	
6	อ่างเก็บน้ำคลองเกลือ	3,000	เขื่อนดินเขื่อนหิน	5,500	0.800	+104.00	5,500	-	+102.32	3,662	66.58	-	3,652	0.010	0.023	0.000	0.003	0.036	0.0	
7	อ่างเก็บน้ำห้วยชัน	500	เขื่อนดินเขื่อนหิน	4,000	0.869	+86.00	4,000	-	+84.19	1,741	43.54	-	1,731	0.011	0.000	0.000	0.003	0.013	0.0	
8	อ่างเก็บน้ำเขารัง	2,500	เขื่อนดินเขื่อนหิน	3,720	0.120	+80.50	3,720	-	+77.51	0.775	20.83	-	0.775	0.000	0.000	0.000	0.002	0.001	0.0	
9	อ่างเก็บน้ำห้วยยาง	40,000	เขื่อนดินเขื่อนหิน	88,000	4,000	+105.00	60,000	-	+98.11	4,030	6.72	-	4,030	0.000	0.000	0.000	0.008	0.006	0.0	
10	อ่างเก็บน้ำห้วยตะเคียน	5,000	เขื่อนดินเขื่อนหิน	10,000	0.200	+56.80	10,000	-	+53.64	2,209	22.09	-	2,209	0.000	0.000	0.000	0.004	0.003	0.0	
11	อ่างเก็บน้ำเขาดิน	1,200	เขื่อนดินเขื่อนหิน	1,780	0.100	+26.50	1,420	-	+25.02	0.671	47.25	-	0.674	-0.003	0.000	0.000	0.001	0.000	0.0	
12	อ่างเก็บน้ำพระปรัง	13,744	เขื่อนดินเขื่อนหิน	129,000	4,000	+91.00	97,000	112.00	+85.75	40,190	41.43	35.88	40,190	0.000	0.088	0.000	0.027	0.109	0.0	อ่างเก็บน้ำ วันที่ 02.06.20
13	อ่างเก็บน้ำคลองสัมป่อย	466	เขื่อนดินเขื่อนหิน	1,800	0.100	+52.50	1,800	-	+49.66	0.198	11.00	-	0.195	0.003	0.000	0.000	0.001	0.004	0.0	
14	อ่างเก็บน้ำคลองพันไผ่	2,424	คลองชลประทาน	0.420	0.054	+95.00	0.270	-	+94.21	0.071	26.30	-	0.065	0.006	0.000	0.000	0.001	0.007	0.0	
15	อ่างเก็บน้ำคลองห้วยยาง	0	เขื่อนดินเขื่อนหิน	2,200	0.100	+106.00	1,800	-	+103.70	0.694	38.57	-	0.687	0.007	0.000	0.000	0.001	0.008	0.0	
16	อ่างเก็บน้ำคลองพระสัทธา	0	เขื่อนดินเขื่อนหิน	82,500	4,000	+98.50	65,000	-	+92.56	10,442	16.06	-	10,543	-0.101	0.080	0.000	0.011	0.000	0.0	
	รวม	76,517								72,026			72,047		0.197		0.069	0.246	80.00	

รูปภาพที่ ๑ - ๗ อ่างเก็บน้ำ/ระดับกักเก็บ : โครงการชลประทานสระแก้ว (ข้อมูล ณ วันที่ ๑๓ มิ.ย.๖๖)

๒. ภารกิจ

กองอำนวยการป้องกันและบรรเทาสาธารณภัยจังหวัดสระแก้ว ทำหน้าที่สั่งการ อำนวยการ ประสานงานและสนับสนุนการปฏิบัติของกองอำนวยการป้องกันและบรรเทาสาธารณภัยอำเภอ และ กองอำนวยการป้องกันและบรรเทาสาธารณภัยองค์กรปกครองส่วนท้องถิ่นและหน่วยงานต่างๆ ที่เกี่ยวข้องใน การป้องกันและบรรเทาสาธารณภัย และการช่วยเหลือผู้ประสบภัยในพื้นที่จังหวัดสระแก้ว ตลอดจนการ สนับสนุนการปฏิบัติของกองอำนวยการป้องกันและบรรเทาสาธารณภัยจังหวัดใกล้เคียงเมื่อได้รับการร้องขอ

๒.๑ การปกป้องพื้นที่เศรษฐกิจ พื้นที่อุตสาหกรรม พื้นที่การเกษตร และพื้นที่สำคัญของจังหวัด
 (แนวทางปฏิบัติของแต่ละหน่วยงาน)

ที่	การดำเนินงาน	ภารกิจ	หน่วยงานรับผิดชอบ
๑	การปกป้องพื้นที่เศรษฐกิจ	สำรวจและเตรียมความพร้อมด้านการปกป้องพื้นที่เศรษฐกิจ เช่น เช่น ชุดลอกท่อระบายน้ำ ดูดเลน ทำความสะอาดร่องน้ำ เพื่อกำจัดสิ่งกีดขวางออกจากทางระบายน้ำ และสามารถรองรับน้ำฝนที่ตกลงมาได้ พร้อมทั้งพิจารณาติดตั้งเครื่องสูบน้ำ การทำแนวป้องกัน การระบายน้ำเข้าทุ่งในกรณีจำเป็น การสูบน้ำ การวางกระสอบทราย การอพยพ การขนย้ายสิ่งของ ฯลฯ และจัดเจ้าหน้าที่ประจำจุดเสี่ยงเพื่อเฝ้าระวัง และแก้ไขปัญหาตลอดฤดูฝน	<ul style="list-style-type: none"> - สำนักงานโยธาธิการและผังเมืองจังหวัดสระแก้ว - แขวงทางหลวงสระแก้ว (วัฒนานคร) - แขวงทางหลวงชนบทสระแก้ว - สำนักงานป้องกันและบรรเทาสาธารณภัยจังหวัดสระแก้ว - มณฑลทหารบกที่ ๑๙ - กองกำลังบูรพา - กรมทหารราบที่ ๑๒ รักษาพระองค์ - องค์การบริหารส่วนจังหวัดสระแก้ว - อำเภอ - องค์กรปกครองส่วนท้องถิ่นในพื้นที่ - อปพร./จิตอาสา/มูลนิธิ
๒	การปกป้องพื้นที่อุตสาหกรรม	สำรวจและเตรียมความพร้อมด้านการปกป้องพื้นที่อุตสาหกรรม เช่น ชุดลอกท่อระบายน้ำ ดูดเลน ทำความสะอาดร่องน้ำ เพื่อกำจัดสิ่งกีดขวางออกจากทางระบายน้ำ และสามารถรองรับน้ำฝนที่ตกลงมาได้ พร้อมทั้งพิจารณาติดตั้งเครื่องสูบน้ำ การทำแนวป้องกัน การระบายน้ำเข้าทุ่งในกรณีจำเป็น การสูบน้ำ การวางกระสอบทราย การอพยพ การขนย้ายสิ่งของ ฯลฯ และจัดเจ้าหน้าที่ประจำจุดเสี่ยงเพื่อเฝ้าระวัง และแก้ไขปัญหาตลอดฤดูฝน	<ul style="list-style-type: none"> - สำนักงานอุตสาหกรรมจังหวัดสระแก้ว - โครงการชลประทานสระแก้ว - สำนักงานโยธาธิการและผังเมืองจังหวัดสระแก้ว - สำนักงานป้องกันและบรรเทาสาธารณภัยจังหวัดสระแก้ว - มณฑลทหารบกที่ ๑๙ - กองกำลังบูรพา - กรมทหารราบที่ ๑๒ รักษาพระองค์ - องค์การบริหารส่วนจังหวัดสระแก้ว - อำเภอ - องค์กรปกครองส่วนท้องถิ่นในพื้นที่ - อปพร./จิตอาสา/มูลนิธิ

<p>๓ การปกป้องพื้นที่การเกษตร</p>	<p>สำรวจและเตรียมความพร้อมด้านการปกป้องพื้นที่การเกษตร เช่น จุดติดตั้งเครื่องสูบน้ำ การเปิดทางน้ำ ลอกคูคลอง การทำแนวป้องกัน การระบายน้ำเข้าทุ่งในกรณีจำเป็น การสูบน้ำ การวางกระสอบทราย การอพยพสัตว์เลี้ยง ขนย้ายสิ่งของ อุปกรณ์เครื่องมือการเกษตร ฯลฯ</p>	<ul style="list-style-type: none"> - สำนักงานเกษตรและสหกรณ์จังหวัดสระแก้ว - สำนักงานเกษตรจังหวัดสระแก้ว - สำนักงานประมงจังหวัดสระแก้ว - สำนักงานปศุสัตว์จังหวัดสระแก้ว - โครงการชลประทานสระแก้ว - สำนักงานป้องกันและบรรเทาสาธารณภัยจังหวัดสระแก้ว - สำนักงานโยธาธิการและผังเมืองจังหวัดสระแก้ว - สำนักงานทรัพยากรธรรมชาติและสิ่งแวดล้อมจังหวัดสระแก้ว - แขวงทางหลวงสระแก้ว (วัฒนานคร) - แขวงทางหลวงชนบทสระแก้ว - มณฑลทหารบกที่ ๑๙ - กองกำลังบูรพา - กรมทหารราบที่ ๑๒ รักษาพระองค์ - องค์การบริหารส่วนจังหวัดสระแก้ว - อำเภอ - องค์กรปกครองส่วนท้องถิ่นในพื้นที่ - อปพร./จิตอาสา/มูลนิธิ
<p>๔ การปกป้องพื้นที่สำคัญของจังหวัด และระบบสาธารณูปโภค</p>	<p>สำรวจและเตรียมความพร้อมด้านการปกป้องพื้นที่สำคัญของจังหวัด และระบบสาธารณูปโภคโดยดำเนินการ ดังนี้</p> <ol style="list-style-type: none"> ๑) สำรวจพื้นที่เพื่อก่อสร้างผนังกันน้ำติดตั้งเครื่องสูบน้ำ วางกระสอบทราย ทำคันดินเพื่อป้องกันน้ำท่วม ๒) ย้ายมิเตอร์ไฟฟ้า ปลั๊กไฟ ให้อยู่ในพื้นที่สูง ๓) เตรียมระบบไฟฟ้า ระบบผลิตน้ำสำรอง เพื่อเตรียมความพร้อม 	<ul style="list-style-type: none"> - โครงการชลประทานสระแก้ว - องค์การบริหารส่วนจังหวัดสระแก้ว - สำนักงานโยธาธิการและผังเมืองจังหวัดสระแก้ว - มณฑลทหารบกที่ ๑๙ - กองกำลังบูรพา - กรมทหารราบที่ ๑๒ รักษาพระองค์ - สำนักงานป้องกันและบรรเทาสาธารณภัยจังหวัดสระแก้ว - การไฟฟ้าส่วนภูมิภาคจังหวัดสระแก้ว - สำนักงานการประปาส่วนภูมิภาคสาขาสระแก้ว วัฒนานคร วังน้ำเย็น อรัญประเทศ - อำเภอ - องค์กรปกครองส่วนท้องถิ่น - อปพร./ จิตอาสา/มูลนิธิ

๒.๒ การปกป้องดูแล ชีวิต และทรัพย์สิน (หน่วยงานด้านความมั่นคง)

ที่	การดำเนินงาน	ภารกิจ	หน่วยงานรับผิดชอบ
	การปกป้องดูแล ชีวิตและ ทรัพย์สิน	ดูแลรักษาความปลอดภัย ให้ความ คุ้มครองและรักษาความปลอดภัย ในชีวิตและทรัพย์สินของราษฎร ในหมู่บ้าน ตำบล โดยเน้นการป้องกัน การโจรกรรม ลักทรัพย์ เครื่องมือด้าน การเกษตร และปัจจัยการผลิต พื้นที่ ที่ประชาชนต้องใช้ประโยชน์ร่วมกัน ได้แก่ สถานที่รองรับการอพยพ ศูนย์พักพิง ฯลฯ	-ที่ทำการปกครองจังหวัดสระแก้ว -กองบังคับการตำรวจภูธรจังหวัด สระแก้ว -- มณฑลทหารบกที่ ๑๙ - กองกำลังบูรพา - กรมทหารราบที่ ๑๒ รักษาพระองค์ -อำเภอ - องค์การปกครองส่วนท้องถิ่นในพื้นที่

กองอำนวยการป้องกันและบรรเทาสาธารณภัยจังหวัดสระแก้ว บูรณาการความร่วมมือจากทุกภาคส่วน เพื่อขับเคลื่อนการป้องกันและแก้ไขปัญหา อุทกภัย และดินถล่ม ในรูปแบบ “กลไกประชารัฐ” และให้มีหน่วยงานหลัก หน่วยงานสนับสนุน ปฏิบัติภารกิจร่วมกัน นำสู่การแก้ไขปัญหาอย่างเป็นระบบและมีประสิทธิภาพ โดยดำเนินกิจกรรมหลัก ดังนี้

๑. เพิ่มประสิทธิภาพการระบายน้ำในพื้นที่เขตชุมชน เส้นทางคมนาคมสายหลักที่มักเกิดปัญหาน้ำท่วมขังเมื่อฝนตกหนัก โดยขุดลอกท่อระบายน้ำ ตูตเลน ทำความสะอาดร่องน้ำ เพื่อกำจัดสิ่งกีดขวางออกจากทางระบายน้ำ และสามารถรองรับน้ำฝนที่ตกลงมาได้ พร้อมทั้งพิจารณาติดตั้งเครื่องสูบน้ำ และเจ้าหน้าที่ประจำจุดเสี่ยงเพื่อเฝ้าระวัง และแก้ไขปัญหาตลอดฤดูฝน

๒. เพิ่มพื้นที่รองรับน้ำ โดยการเร่งกำจัดวัชพืช ขยะ ตลอดจนสิ่งกีดขวางทางน้ำอื่น ๆ ในคู คลอง แหล่งน้ำต่าง ๆ โดยเฉพาะที่เป็นเส้นทางระบายน้ำลงสู่แม่น้ำสายต่าง ๆ เพื่อให้คู คลอง แหล่งน้ำต่าง ๆ สามารถรับน้ำฝน และน้ำจากท่อระบายน้ำได้อย่างเต็มประสิทธิภาพ และให้พิจารณากำหนดจุดติดตั้งเครื่องผลักดันน้ำ เพื่อช่วยพร่องน้ำ หรือเร่งระบายน้ำตามความเหมาะสมกับสภาพพื้นที่

๓. มอบหมายองค์กรปกครองส่วนท้องถิ่น และหน่วยงานที่เป็นเจ้าของอ่างเก็บน้ำขนาดเล็ก ตรวจสอบความมั่นคงแข็งแรง พร้อมทั้งประสานหน่วยงานของกรมชลประทาน หรือหน่วยงานทางวิชาการที่มีความเชี่ยวชาญร่วมตรวจสอบ และหากพบความผิดปกติ ให้เร่งปรับปรุงแก้ไขโดยทันที

๔. ประชาสัมพันธ์เชิงรุกเพื่อสร้างการรับรู้ให้กับประชาชน โดยสร้างความตระหนักในการเตรียมความพร้อมรับมือสถานการณ์อุทกภัยในช่วงฤดูฝน พร้อมทั้งรณรงค์ให้ประชาชนที่อาศัยริมคู คลอง แม่น้ำ มีส่วนร่วมรักษาสภาพแวดล้อมบริเวณที่อยู่อาศัยโดยการไม่ทิ้งขยะลงแหล่งน้ำ

๓. การปฏิบัติ

๓.๑ แนวความคิดในการปฏิบัติ

(๑) การดำเนินการของ กอปก.จ. กองอำนาจการป้องกันและบรรเทาสาธารณภัยจังหวัดสระแก้ว เป็นองค์กรปฏิบัติหลักที่รับผิดชอบ ในการป้องกันและแก้ไขปัญหาอุทกภัย และดินถล่มในเขตพื้นที่จังหวัด รับผิดชอบการอำนาจการ ควบคุม กำกับ ดูแล สั่งการ และดำเนินการต่างๆ ในการป้องกันและบรรเทา สาธารณภัยทุกขั้นตอน ตามศักยภาพของหน่วยงานในเขตจังหวัด และขอความช่วยเหลือจากหน่วยงานข้างเคียง เมื่อประเมินว่าไม่สามารถควบคุมสถานการณ์ได้ โดยมีองค์กรรับผิดชอบในการปฏิบัติในระดับพื้นที่ ประกอบด้วย

๑) กองอำนาจการป้องกันและบรรเทาสาธารณภัยอำเภอ มีนายอำเภอ เป็นผู้อำนวยการอำเภอ รับผิดชอบและปฏิบัติหน้าที่ในการป้องกันและแก้ไขปัญหาอุทกภัย และดินถล่มในเขตอำเภอของตน และมี หน้าที่ช่วยเหลือผู้อำนวยการจังหวัดตามที่ได้รับมอบหมาย

๒) กองอำนาจการป้องกันและบรรเทาสาธารณภัยเทศบาล มีนายกเทศมนตรีเป็นผู้อำนวยการ ท้องถิ่น มีหน้าที่ในการป้องกันและแก้ไขปัญหาอุทกภัย และดินถล่มในเขตเทศบาลของตน และมีหน้าที่ช่วยเหลือ ผู้อำนวยการจังหวัดและผู้อำนวยการอำเภอตามที่ได้รับมอบหมาย

๓) กองอำนาจการป้องกันและบรรเทาสาธารณภัยองค์การบริหารส่วนตำบล มีนายกองค์การ บริหารส่วนตำบลเป็นผู้อำนวยการท้องถิ่น มีหน้าที่ในการป้องกันและแก้ไขปัญหาอุทกภัย และดินถล่ม ในเขตองค์การบริหารส่วนตำบลของตน สนับสนุนกองอำนาจการป้องกันและบรรเทาสาธารณภัยในพื้นที่ ข้างเคียง และมีหน้าที่ช่วยเหลือผู้อำนวยการจังหวัดและผู้อำนวยการอำเภอตามที่ได้รับมอบหมาย



ทั้งนี้ ให้กองอำนาจการป้องกันและบรรเทาสาธารณภัยจังหวัด/อำเภอ/เทศบาล/องค์การบริหารส่วนตำบล
มีโครงสร้างตามที่กำหนดไว้ในบทที่ ๓ ข้อ ๓.๔ ของแผนการป้องกันและบรรเทาสาธารณภัย พ.ศ.๒๕๖๓ ดังนี้

การจัดตั้งองค์กรปฏิบัติในการจัดการในภาวะฉุกเฉิน

กองอำนาจการป้องกันและบรรเทาสาธารณภัยจังหวัดจัดตั้งศูนย์บัญชาการเหตุการณ์จังหวัด
เมื่อเกิดหรือคาดว่าจะเกิดสาธารณภัยขึ้น โดยมีผู้บัญชาการจังหวัดเป็นผู้สั่งการ ควบคุม และบัญชาการ
เพื่อทำหน้าที่รับผิดชอบในการจัดการสาธารณภัยในพื้นที่จังหวัด จนกว่าสถานการณ์จะเข้าสู่ภาวะปกติ
โดยมีโครงสร้าง ดังนี้

โครงสร้างศูนย์บัญชาการเหตุการณ์อุทกภัย วาตภัย และดินถล่ม จังหวัดสระแก้ว

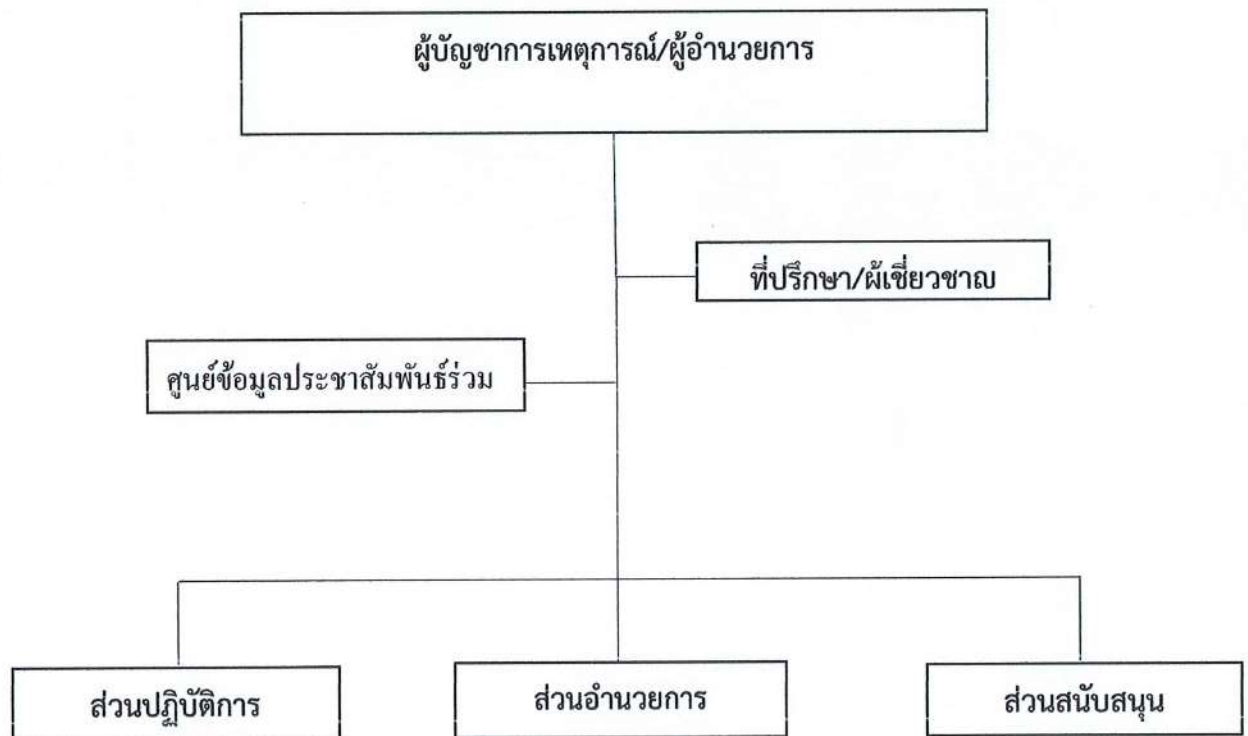

(๒) ขั้นตอนการปฏิบัติที่ส่วนราชการ หน่วยงานภาครัฐ ภาคเอกชน และประชาสังคมในพื้นที่ที่จะต้องปฏิบัติ ทั้งที่เป็นการใช้โครงสร้างและไม่ใช้โครงสร้าง

ก. ช่วงระยะเวลา ๒๔ ชั่วโมง (การให้ความช่วยเหลือด้านชีวิต ด้านการอพยพ)

๑) การปฏิบัติการค้นหาระยะเวลา ๒๔ ชั่วโมงแรก (๑ วัน) เน้นการค้นหาช่วยเหลือผู้รอดชีวิต การรักษาพยาบาลผู้บาดเจ็บ น้ำดื่ม อาหารปรุงสำเร็จ เสื้อผ้า ให้ปฏิบัติ ดังนี้

๑.๑) กำหนดเขตและกันเขตพื้นที่ประสบภัย ห้ามไม่ให้ผู้ไม่มีหน้าที่และความรับผิดชอบเข้าพื้นที่ประสบภัย

๑.๒) สนธิกำลังเข้าปฏิบัติการช่วยเหลือผู้ประสบภัยโดยเร็ว ดังนี้

๑.๒.๑) สั่งการให้หน่วยกู้ชีพกู้ภัย ที่มีศักยภาพเข้าปฏิบัติงาน ในพื้นที่ประสบภัย

๑.๒.๒) สั่งการให้เครื่องจักรกล เครื่องมือที่จำเป็น เช่น รถสองล้อ รถยก รถแทรกเตอร์ รถขุดตัก รถขุดตักล้อยาง รถกู้ภัยขนาดใหญ่ รถกู้ภัยขนาดกลาง รถปิคอัพ เครื่องมือกู้ภัย เครื่องสูบน้ำขนาดใหญ่ เรือ เรือท้องแบน ฯลฯ เข้าปฏิบัติการในพื้นที่ประสบภัย

๑.๓) อพยพประชาชนและสัตว์เลี้ยง ตามความจำเป็นของสถานการณ์ภัย

๑.๔) กรณีพื้นที่ใดเป็นพื้นที่วิกฤติ ไม่สามารถเข้าพื้นที่โดยทางรถยนต์ หรือทางเรือได้ ให้ประสานขอรับการสนับสนุนเฮลิคอปเตอร์จากหน่วยทหาร หรือตำรวจในพื้นที่ หรือพื้นที่ใกล้เคียง เพื่อช่วยเหลือผู้ประสบภัยอย่างเร่งด่วน

๑.๕) จัดสถานที่อยู่อาศัยชั่วคราวแก่ผู้ประสบภัยที่บ้านเรือนเสียหายอย่างเร่งด่วน เป็นลำดับแรก จัดระเบียบสถานที่อพยพ พร้อมทั้งลงทะเบียนผู้อพยพ

๑.๖) ระดมกำลังแพทย์และพยาบาลจากโรงพยาบาลในเขตพื้นที่ และพื้นที่ใกล้เคียง เข้าช่วยปฏิบัติงานในพื้นที่ประสบภัย

๑.๗) กรณีที่โครงสร้างพื้นฐานได้รับความเสียหายให้เร่งซ่อมแซมเส้นทางคมนาคม ระบบสื่อสาร ไฟฟ้า และประปา แล้วแต่กรณี ให้สามารถใช้งานได้ หรือจัดทำระบบสำรองเพื่อให้ชุดปฏิบัติการสามารถปฏิบัติงานในพื้นที่ได้

๑.๘) จัดเตรียมเครื่องอุปโภคบริโภคพื้นฐานตลอดจนจัดหา อาหารที่ ปรุงสำเร็จ น้ำดื่ม เครื่องยังชีพที่จำเป็น ให้แก่ประชาชน และเจ้าหน้าที่ปฏิบัติงานในพื้นที่ประสบภัยให้เพียงพอและทั่วถึง

ข. ช่วงระยะเวลา ๔๘ ชั่วโมง (การให้ความช่วยเหลือด้านชีวิต)

๒) การปฏิบัติการค้นหาระยะเวลา ๒๔-๔๘ ชั่วโมง (๑-๒ วัน) เน้นการค้นหาช่วยเหลือผู้รอดชีวิต และทรัพย์สิน สืบหาญาติ จัดตั้งบ้านพักชั่วคราว การรักษาพยาบาล การจัดการศพ อาหาร น้ำดื่ม ยารักษาโรค เครื่องครัว ข้อมูลสถานการณ์ ให้ปฏิบัติ ดังนี้

๒.๑) สำรวจความต้องการของผู้ประสบภัยในเบื้องต้น เพื่อกำหนดมาตรการช่วยเหลืออย่างต่อเนื่องในช่วงระหว่างเกิดภัยและจัดทำบัญชีการช่วยเหลือผู้ประสบภัย

๒.๒) สนับสนุนและส่งกำลังบำรุงด้านเจ้าหน้าที่ผู้ปฏิบัติงานด้านการรักษาพยาบาล เช่น โลหิต ยา และเวชภัณฑ์ ที่จำเป็นมายังพื้นที่ประสบภัยและเตรียมสถานพยาบาลสำรองให้เพียงพอ

๒.๓) จัดส่งปัจจัยสี่ที่จำเป็นต่อการดำรงชีวิต เช่น อาหาร น้ำดื่ม และ เครื่องนุ่งห่ม
มายังสถานที่อพยพ (ศูนย์พักพิงชั่วคราว)

๒.๔) ตรวจสอบเส้นทางคมนาคมที่รับผิดชอบ ที่ชำรุด เสียหายจากอุทกภัย
ดินโคลนถล่ม หรือน้ำป่าไหลหลาก พร้อมทั้งติดป้ายเตือนหรือวางแผงปิดกั้นช่องทางการจราจรให้ประชาชน
ผู้ใช้เส้นทางได้ทราบ จัดเจ้าหน้าที่ตำรวจ หรืออาสาสมัคร อำนวยความสะดวกการจราจรในจุดอันตราย

๒.๕) รักษาความสงบเรียบร้อย และจัดการจราจรในพื้นที่ประสบภัย และพื้นที่อพยพ
(ศูนย์พักพิงชั่วคราว)

๒.๖) ตั้งศูนย์ข้อมูลผู้ประสบภัยจากอุทกภัยขึ้น เพื่อรวบรวมข้อมูลและเป็นแหล่งข้อมูล
และประสานงานให้ประชาชนสามารถสอบถามข้อมูลผู้บาดเจ็บ และเสียชีวิต

ค. ช่วงระยะเวลาตั้งแต่ ๗๒ ชั่วโมง (การให้ความช่วยเหลือด้านชีวิต ด้านการดำรงชีพ ด้านการ
รักษาความสงบเรียบร้อย)

๓) การปฏิบัติการค้นหาในระยะ ๔๘-๗๒ ชั่วโมง (๒-๓ วัน) เน้นการค้นหาผู้รอดชีวิต
การสืบหาญาติ การรักษาพยาบาล การจัดการศพ การสงเคราะห์เบื้องต้น เงินชดเชย การค้นหาทรัพย์สิน
และข้อมูลการให้ความช่วยเหลือ ให้ปฏิบัติ ดังนี้

๓.๑) กรณีมีผู้เสียชีวิตจำนวนมากจัดเตรียมสถานที่และอุปกรณ์เก็บรักษาศพ
ในระยะแรก (วัดและตู้แช่ศพ) พร้อมทั้งให้หน่วยงานที่เกี่ยวข้อง ตรวจสอบชั้นสุตระเบื้องต้น บันทึกข้อมูลศพ
การเก็บรักษาหลักฐาน และ เตรียมข้อมูลทั้งหมดเพื่อการตรวจพิสูจน์เอกลักษณ์บุคคล

๓.๒) การจัดหน่วยบริการประกันสังคมเคลื่อนที่และให้บริการทางการแพทย์

๓.๓) ติดตามประเมินสถานการณ์อุทกภัยและดินโคลนถล่มอย่างใกล้ชิด ตลอดจน
ประสานการช่วยเหลือ รับเรื่องราวร้องทุกข์ ประสานรับข้อมูลความเสียหายเบื้องต้น ความต้องการเบื้องต้น

๔) การปฏิบัติการค้นหาหลังระยะ ๗๒ ชั่วโมง ขึ้นไป (หลัง ๓ วัน ขึ้นไป) ให้พิจารณา
สนับสนุนการปฏิบัติการค้นหาในระยะ ๒๔ ชั่วโมงแรก (๑ วัน) เป็นลำดับแรกก่อนการปฏิบัติการค้นหาในระยะ
๒๔ - ๔๘ ชั่วโมง (๑ - ๒ วัน) และการปฏิบัติการค้นหาในระยะ ๔๘ - ๗๒ ชั่วโมง (๒ - ๓ วัน) ตามลำดับ
โดยเน้นการช่วยเหลือชีวิตคนก่อน ตามด้วยทรัพย์สิน พร้อมทั้งสนับสนุนการปฏิบัติงานให้ครอบคลุมและทั่วถึง
ตลอดจนการสืบเปลี่ยนกำลังพล เพื่อให้สามารถปฏิบัติงานได้อย่างต่อเนื่อง

๓.๒ การเตรียมความพร้อม

๓.๒.๑ การเตรียมความพร้อมกำลังพล เจ้าหน้าที่เครื่องจักรกลสาธารณภัย ของหน่วยงาน
ทั้งหน่วยงานพลเรือน ทหาร ตำรวจ องค์กรปกครองส่วนท้องถิ่น ภาคเอกชน มูลนิธิ/องค์กรการกุศล
ประชาชนจิตอาสา ในการป้องกันและบรรเทาสาธารณภัย และการติดตามสถานการณ์

จัดเตรียมกำลังคน สำรววัสดุ อุปกรณ์ รถยนต์บรรทุกน้ำ เครื่องสูบน้ำ เครื่องมือ เครื่องใช้
ในการบรรเทาความเดือดร้อนจากอุทกภัย ให้สอดคล้องกับสถานการณ์อุทกภัย

จัดเจ้าหน้าที่เฝ้าระวังและติดตามสภาพอากาศจากกรมอุตุนิยมวิทยา กรมชลประทาน
และกรมป้องกันและบรรเทาสาธารณภัย ให้วิเคราะห์สถานการณ์เพื่อแจ้งข้อมูลข่าวสารแก่สาธารณชนรับรู้ ต่อไป

๓.๒.๒ การแจ้งเตือนภัย ให้ติดตามสภาวะอากาศ ปริมาณฝน เพื่อนำข้อมูลแจ้งเตือนภัย และการประชาสัมพันธ์สร้างการรับรู้แก่สาธารณชน อย่างทั่วถึง ผ่านสื่อทุกช่องทาง

ก. ระดับการแจ้งเตือนภัย (๕ ระดับ ตามแผน ปภ.ชาติ พ.ศ.๒๕๖๔-๒๕๗๐)

(๑) ระดับของระบบการเตือนภัย มีความหมายของสีในการเตือนภัย ดังนี้

สีแดง  หมายถึง สถานการณ์อยู่ในภาวะอันตรายสูงสุดให้อาศัยอยู่แต่ในสถานที่ปลอดภัย และปฏิบัติตามข้อสั่งการ

สีส้ม  หมายถึง สถานการณ์อยู่ในภาวะเสี่ยงอันตรายสูง เจ้าหน้าที่กำลังควบคุมสถานการณ์ ให้อพยพไปยังสถานที่ปลอดภัย และปฏิบัติตามแนวทางที่กำหนด

สีเหลือง  หมายถึง สถานการณ์อยู่ในภาวะเสี่ยงอันตราย มีแนวโน้มที่สถานการณ์จะรุนแรงมากขึ้น ให้จัดเตรียมความพร้อมรับสถานการณ์และปฏิบัติตามคำแนะนำ

สีน้ำเงิน  หมายถึง สถานการณ์อยู่ในภาวะเฝ้าระวัง ให้ติดตามข้อมูลข่าวสารอย่างใกล้ชิดทุก ๆ ๒๔ ชั่วโมง

สีเขียว  หมายถึง สถานการณ์อยู่ในภาวะปกติ ให้ติดตามข้อมูลข่าวสารเป็นประจำ

(๒) ระดับการแจ้งเตือนภัย

๑) การแจ้งเตือนภัยระดับจังหวัด เป็นการแจ้งเตือนภัยล่วงหน้า ผ่านระบบเครือข่ายและระบบสื่อสารและสื่อประชาสัมพันธ์ทางราชการและเอกชน เช่น วิทยุกระจายเสียง วิทยุสื่อสาร โทรสารประชาสัมพันธ์จังหวัด

๒) การแจ้งเตือนภัยระดับอำเภอ เป็นการแจ้งเตือนภัยล่วงหน้า ผ่านระบบเครือข่ายและระบบสื่อสารและสื่อประชาสัมพันธ์ทางราชการและเอกชน เช่น วิทยุชุมชน วิทยุสื่อสาร โทรสาร ผ่านหน่วยงาน

๓) การแจ้งเตือนภัยระดับตำบล/หมู่บ้าน เป็นการแจ้งเตือนภัยล่วงหน้า ให้อาสาสมัครป้องกันและบรรเทาสาธารณภัยและเครือข่ายเฝ้าระวังและแจ้งเตือนภัยในระดับตำบล/หมู่บ้าน โดยใช้ระบบสื่อสาร และสื่อประชาสัมพันธ์ในการแจ้งเตือนภัย เช่น เสียงตามสาย วิทยุ หอกระจายข่าว ไซเรนเตือนภัยแบบมือหมุน โทรโข่ง นกหวีด หรือสัญญาณเสียงที่กำหนดใช้เป็นสัญญาณเตือนภัยประจำหมู่บ้านหรือตำบล

ข. กระบวนการแจ้งเตือนภัย (๔ กระบวนการ ตามแผน ปภ.ชาติ พ.ศ.๒๕๖๔-๒๕๗๐)

(๑) การเฝ้าระวัง ติดตามสถานการณ์

ติดตามข้อมูลความเคลื่อนไหวของเหตุ การณ์ที่ อาจส่งผลให้เกิดสาธารณภัย รวมทั้งทำหน้าที่เฝ้าระวัง และติดตามข่าวสารสถานการณ์จากกรมอุตุนิยมวิทยา โดยเฝ้าระวังติดตามสถานการณ์ทุก ๒๔ ชั่วโมง

(๒) การแจ้งเตือนล่วงหน้า

แจ้งข่าวเตือนภัยล่วงหน้าผ่านหน่วยงาน ไปยังอำเภอ/ เทศบาล/ องค์การบริหารส่วนตำบล ให้เฝ้าระวังและเตรียมพร้อมรับสถานการณ์

- ประชาสัมพันธ์แจ้งเตือนภัยล่วงหน้าแก่ประชาชนโดยตรงผ่านข่ายการสื่อสารของทางราชการ สื่อมวลชน วิทยุชุมชน หอกระจายข่าว ฯลฯ

(๓) การแจ้งเตือนภัย

แจ้งแนวทางปฏิบัติให้กับส่วนราชการ หน่วยงาน กองอำนาจการป้องกันและบรรเทาสาธารณภัยในแต่ละระดับ และประชาชน ในพื้นที่เสี่ยงภัย เพื่อให้เตรียมความพร้อมรับมือกับสาธารณภัยที่จะเกิดขึ้น โดยให้มีการแจ้งเตือนภัยไม่ต่ำกว่า ๗๒ ชั่วโมง ก่อนเกิดภัย

(๔) การรับมือและการอพยพ

กองอำนวยการป้องกันและบรรเทาสาธารณภัยในแต่ละระดับ พิจารณากำหนดแนวทางขั้นตอนการปฏิบัติ รวมถึงการอพยพในกรณีจำเป็น โดยให้รายงานให้กองอำนวยการป้องกันและบรรเทาสาธารณภัยจังหวัดทราบทันที

๓.๓ การจัดการในภาวะฉุกเฉิน เมื่อเกิดสถานการณ์อุทกภัยให้จัดตั้งศูนย์บัญชาการเหตุการณ์ตามโครงสร้าง ข้อ ๓.๑ แล้วดำเนินการตามขั้นตอน ดังนี้

๓.๓.๑ แบ่งมอบภารกิจหน้าที่ความรับผิดชอบให้กับหน่วยงานต่างๆ ตามคำสั่งจัดตั้งศูนย์บัญชาการเหตุการณ์ อุทกภัย วาตภัย ดินโคลนถล่ม จังหวัดสระแก้ว พ.ศ.๒๕๖๕ แล้วกำหนดพื้นที่รับผิดชอบให้กับหน่วยงานตามแผนเผชิญเหตุ การบริหารจัดการทรัพยากร และจัดตั้งระบบสื่อสาร

๓.๓.๒ การแบ่งพื้นที่ความรับผิดชอบของหน่วยทหารในพื้นที่ โดยแบ่งกำลังพลรับผิดชอบมอบพื้นที่หน่วยทหารในจังหวัดหรือที่ได้รับมอบหมาย หมายเลขโทรศัพท์ และระบบสื่อสารในการประสานงาน (ตามแผนบรรเทาสาธารณภัยกระทรวงกลาโหม ๒๕๖๐)

๑. ร. ๑๒ รอ. พื้นที่อำเภอเมืองสระแก้ว
๒. ร. ๑๒ พัน. ๓ รอ. พื้นที่อำเภออรัญประเทศ
๓. ร. ๑๒ พัน. ๒ รอ. พื้นที่อำเภอตาพระยา
๔. ร. ๑๒ พัน. ๑ รอ. พื้นที่อำเภอวังน้ำเย็น
๕. ร. ๑๒ พัน. ๒ รอ. พื้นที่อำเภอวัฒนานคร
๖. ร. ๑๒ พัน. ๓ รอ. พื้นที่อำเภอคลองหาด
๗. ร. ๑๒ พัน. ๑ รอ. พื้นที่อำเภอเขาฉกรรจ์
๘. ร. ๑๒ พัน. ๑ รอ. พื้นที่อำเภอวังสมบูรณ์
๙. ร. ๑๒ พัน. ๒ รอ. พื้นที่อำเภอโคกสูง , หน่วยพัฒนาการเคลื่อนที่ ๑๒

๓.๓.๓ การปฏิบัติร่วมกับภาคประชาสังคม องค์กรสาธารณกุศล และจิตอาสา

- จัดเจ้าหน้าที่ประสานงานกับศูนย์บัญชาการเหตุการณ์แต่ละระดับ (กรณีเกิดสาธารณภัย) ร่วมกับ องค์กรสาธารณกุศล จัดทำแนวทางปฏิบัติในการสนับสนุนกำลังทรัพยากร เจ้าหน้าที่ อุปกรณ์เครื่องมือ เพื่อ การปฏิบัติงานขององค์กรปฏิบัติในการจัดการสาธารณภัยแต่ละระดับ เพื่อร่วมปฏิบัติการป้องกันและบรรเทา สาธารณภัย และการช่วยเหลือสงเคราะห์ผู้ประสบภัยให้เป็นไปอย่างมีเอกภาพ

๓.๓.๔ การจัดตั้งศูนย์พักพิงชั่วคราว หากเกิดสถานการณ์รุนแรง ให้อพยพผู้ประสบภัยไปยังศูนย์พัก พิงชั่วคราว โดยมอบหมายสำนักงานพัฒนาสังคมและความมั่นคงของมนุษย์จังหวัดสระแก้วและสำนักงาน ปศุสัตว์เป็นหน่วยรับผิดชอบ ดำเนินการดังนี้

- (๑) จัดทำเส้นทาง การอพยพ ยานพาหนะที่ใช้
- (๒) จุดอพยพ จุดปลอดภัย ที่พักพิง
- (๓) จุดกักปศุสัตว์

๓.๓.๕ การดูแลรักษาสถานที่สำคัญที่ตั้งอยู่ในพื้นที่เสี่ยงอุทกภัย ให้มีความสำคัญกับสถานที่สำคัญ เช่น ท่าอากาศยาน โรงพยาบาล สิ่งสาธารณูปโภค (ประปา ไฟฟ้า) สถานที่ราชการ เป็นลำดับแรก โดยมีมาตรการ ดังนี้

- ๑) สำรวจพื้นที่ ติดตั้งเครื่องสูบน้ำ วางกระสอบทราย คันดิน เพื่อป้องกันน้ำท่วม
- ๒) ย้ายมิเตอร์ไฟฟ้า ปลั๊กไฟ ให้อยู่ในพื้นที่สูง
- ๓) เตรียมระบบไฟฟ้า ระบบผลิตน้ำ สำรอง เพื่อเตรียมความพร้อม

หน่วยงานหลัก : การไฟฟ้าส่วนภูมิภาคจังหวัดสระแก้ว การประปาส่วนภูมิภาคสาขา สระแก้ว วัฒนานคร อรัญประเทศ ที่ทำการปกครองจังหวัดสระแก้ว ที่ทำการปกครองอำเภอ กองบังคับการตำรวจภูธรจังหวัด ปราจีนบุรี สถานีตำรวจภูธร องค์การปกครองส่วนท้องถิ่นในพื้นที่ และหน่วยงานที่เกี่ยวข้อง

หน่วยงานสนับสนุน : อาสาสมัคร มูลนิธิ และศูนย์ อปพร.ทุกระดับ

๓.๓.๖ การประชาสัมพันธ์ในภาวะฉุกเฉิน โดยประชาสัมพันธ์ให้ประชาชนรับทราบนโยบาย และแนวทางการดำเนินการของรัฐบาล การดำเนินการของจังหวัดอย่างต่อเนื่อง เพื่อป้องกันการเผยแพร่ ข่าวสารในทางลบ และให้เพิ่มช่องทางการประชาสัมพันธ์ในสื่อสังคมออนไลน์ (Social Media)

๓.๓.๗ การรักษาความปลอดภัย ให้จัดเจ้าหน้าที่ตำรวจ ทหาร อาสาสมัครติดอาวุธ อปพร. ชรบ. รับผิดชอบ ในการรักษาความสงบเรียบร้อย อาชญากรรม และความมั่นคง

๔. การบรรเทาทุกข์

ก. การซ่อมแซมบ้านเรือนที่ประสบภัย พิจารณามอบหมายให้ส่วนราชการที่เกี่ยวข้อง องค์การปกครองส่วนท้องถิ่น มูลนิธิ และจิตอาสา ดำเนินการซ่อมแซมบ้านเรือนที่ได้รับความเสียหาย โดยให้ปฏิบัติตามระเบียบหลักเกณฑ์ และกฎหมายที่เกี่ยวข้อง

- กรณีบ้านเรือนประชาชนได้รับความเสียหาย ให้บูรณาการทุกหน่วยงานในการจัดทีมช่างในพื้นที่ เป็นทีมประชารัฐตำบล ทั้งหน่วยทหาร ตำรวจ วิทยาลัยอาชีวศึกษา สำนักงานส่งเสริมการศึกษานอกระบบ และการศึกษาตามอัธยาศัย (กศน.) อปพร. และจิตอาสา เพื่อเร่งซ่อมแซมบ้านเรือนของประชาชน

ข. การแจกจ่ายถุงยังชีพ ให้จังหวัด/อำเภอ เป็นศูนย์กลางในการช่วยเหลือผู้ประสบภัย และจัดทำแผนการแจกจ่ายถุงยังชีพให้สอดคล้องกับพื้นที่ จำนวนผู้ประสบภัย

- จัดชุดปฏิบัติการเข้าให้ความช่วยเหลือประชาชนด้านการดำรงชีพ เช่น ความช่วยเหลือด้านอาหาร น้ำดื่ม การรักษาพยาบาล ความช่วยเหลือด้านสุขภาวะ ที่พักพิง อุปกรณ์ยังชีพ โดยไม่ให้เกิดความซ้ำซ้อน การปฏิบัติของแต่ละหน่วยงาน สำหรับประชาชนที่ไม่ได้อพยพออกจากพื้นที่ให้สนับสนุนถุงยังชีพครอบคลุมทุกครัวเรือนตามวงรอบอย่างต่อเนื่อง เพื่อให้สามารถดำรงชีวิตได้อย่างปกติโดยเร็ว

ค. การฟื้นฟูสิ่งสาธารณประโยชน์ ปฏิบัติตามกฎหมาย ระเบียบ และหลักเกณฑ์ที่เกี่ยวข้อง

- ในกรณีเส้นทางคมนาคมได้รับความเสียหาย ให้จัดเจ้าหน้าที่อำนวยความสะดวกการจราจร และเร่งซ่อมแซมเส้นทางที่ชำรุด และถูกตัดขาดเพื่อให้ประชาชนใช้สัญจรได้โดยเร็ว พร้อมทั้งจัดยานพาหนะสำหรับบริการประชาชนในพื้นที่

ง. ด้านการแพทย์และสาธารณสุข

- ให้สำนักงานสาธารณสุขจังหวัดเตรียมความพร้อมในการให้ความช่วยเหลือและดูแลผู้ป่วยที่ได้รับผลกระทบ โดยจัดทีมปฏิบัติการฉุกเฉินด้านการแพทย์และสาธารณสุข ในการดูแลรักษา การแจกจ่ายยา และเวชภัณฑ์ ให้แก่กลุ่มเปราะบาง ผู้ประสบภัย การฟื้นฟูสภาพจิตใจ

๕. การสนับสนุน

๕.๑ งบประมาณของหน่วยงาน และองค์การปกครองส่วนท้องถิ่น

- ให้ส่วนราชการ องค์การปกครองส่วนท้องถิ่น มูลนิธิ และภาคเอกชน ดำเนินการให้ความช่วยเหลือผู้ประสบภัยตามระเบียบและกฎหมายที่เกี่ยวข้อง

๕.๒ งบประมาณจากเงินอุดหนุนราชการตามระเบียบกระทรวงการคลัง ฯ

๕.๓ การสนับสนุนสิ่งของ เงินบริจาค มูลนิธิราชประชานุเคราะห์ สภาภาษา ภาคเอกชน และภาคประชาชน

๖. การสื่อสารและโทรคมนาคม การติดต่อประสานงาน

๖.๑ การติดต่อสื่อสาร หมายเลขโทรศัพท์ในการประสานงาน (ภาคผนวก ก)

๖.๒ การดูแลระบบโทรคมนาคมให้สามารถใช้งานได้ตลอด ๒๔ ชั่วโมง

๖.๓ คลื่นวิทยุสื่อสารในภาวะฉุกเฉิน

ความถี่หลัก ๑๖๑.๒๐๐ MHz นามเรียกขาน ปก.สระแก้ว

ความถี่รอง ๑๖๒.๘๐๐ MHz นามเรียกขาน ปก.สระแก้ว

๗. ภาคผนวก

ผนวก ก ข่ายการติดต่อสื่อสาร

ผนวก ข บัญชีข้อมูลเครื่องจักรกล ยานพาหนะและเครื่องมืออุปกรณ์ ปี ๒๕๖๖

ผนวก ค หน่วยงานทหารที่ให้การสนับสนุนป้องกันและแก้ไขปัญหายุทธภัย ฯ พ.ศ. ๒๕๖๖

ผนวก ง ข้อมูลพื้นที่เสี่ยงยุทธภัย และดินถล่ม ปี ๒๕๖๖

ผนวก จ จุดติดตั้งอุปกรณ์เตือนภัยจังหวัดสระแก้ว

ผนวก ฉ รายชื่อประสานงาน กำนัน ผู้ใหญ่บ้าน

ผนวก ช คำสั่งกองอำนาจการป้องกันและบรรเทาสาธารณภัยจังหวัดสระแก้ว

ที่ ๑๖๓๒ /๒๕๖๖ ลงวันที่ ๑๓ มิถุนายน ๒๕๖๖ เรื่องจัดตั้งศูนย์บัญชาการ
เหตุการณ์ยุทธภัย วาดภัย และดินถล่ม จังหวัดสระแก้ว พ.ศ. ๒๕๖๖

(ลงนาม)

ผู้เสนอแผน

(นายวัฒน์พงษ์ พงศ์กิจจาเลิศ)

ผู้เชี่ยวชาญด้านการจัดการสาธารณภัย รักษาราชการแทน
หัวหน้าสำนักงานป้องกันและบรรเทาสาธารณภัยจังหวัดสระแก้ว

(ลงนาม)

ผู้เห็นชอบแผน

(นายเชาวเนตร ยิ้มประเสริฐ)

รองผู้ว่าราชการจังหวัดสระแก้ว

(ลงนาม)

ผู้อนุมัติแผน

(นายปริญญา โพธิสัตย์)

ผู้ว่าราชการจังหวัดสระแก้ว

ผู้อำนวยการจังหวัด

ภาคผนวก ก
ช่วยการติดต่อสื่อสาร

ภาคผนวก ก แผนผังการติดต่อสื่อสารและข่ายวิทยุสื่อสาร
 เครือข่ายวิทยุสื่อสารของหน่วยงานต่างๆ ในจังหวัดสระแก้ว

ลำดับที่	หน่วยงาน	นามเรียกขาน	ความถี่	หมายเหตุ
๑	กองบังคับการตำรวจภูธรจังหวัดสระแก้ว	"สระแก้ว"	๑๕๖.๓๕ MHz ๑๕๑.๓๕๐ MHz	
๒	กองกำลังบูรพา	"เวียงชัย"	๑๕๑.๐๙๐ MHz	
๓	มณฑลทหารบกที่ ๑๙	"สุรสีห์"	๑๕๖.๔๒๐ MHz	
๔	กรมทหารพรานที่ ๑๒	"เสือด่า"	๑๕๔.๗๖๐ MHz	
๕	กรมทหารพรานที่ ๑๓	"ร่มไทร"	๑๕๙.๓๕๐ MHz	
๖	กรมทหารราบที่ ๑๒ รักษาพระองค์			
๗	กองกำกับการตำรวจตระเวนชายแดนที่ ๑๒	"สิงหราช"	๑๕๒.๔๕๐ MHz	
๘	กองบิน ๓	"Play Hawk"	๑๖๔.๗๕๐ MHz	
๙	หน่วยพัฒนาการเคลื่อนที่ ๑๒ สำนักงานพัฒนา ภาค ๑	"ตะพาน"	๑๖๘.๒๐๐ MHz	
๑๐	สนง.ป้องกันและบรรเทาสาธารณภัยจังหวัดสระแก้ว	"ปก.สระแก้ว"	๑๖๑.๒๐๐ MHz	
๑๑	ที่ทำการปกครองจังหวัดสระแก้ว	"เอกภพ"	๑๖๒.๖๐๐ MHz	
๑๒	ศูนย์ป้องกันและบรรเทาสาธารณภัย เขต ๓ ปราจีนบุรี	"ศูนย์ป้องกัน"	๑๖๑.๒๐๐ MHz	
๑๓	รพร.สระแก้ว	"กู้ชีพพาราช"	๑๕๕.๔๗๕ MHz	
๑๔	สถานีตำรวจภูธรเมืองสระแก้ว	"เมือง"	๑๕๖.๓๕ MHz	
๑๕	สถานีตำรวจภูธรวัฒนานคร	"นคร"	๑๕๓.๔๕ MHz	
๑๖	สถานีตำรวจภูธรอรัญประเทศ	"อรัญ"	๑๕๓.๔๕ MHz	
๑๗	สถานีตำรวจภูธรตาพระยา	"พระยา"	๑๕๓.๔๕ MHz	
๑๘	สถานีตำรวจภูธรวังน้ำเย็น	"วังเย็น"	๑๕๓.๔๕ MHz	
๑๙	สถานีตำรวจภูธรคลองหาด	"คลองหาด"	๑๕๓.๔๕ MHz	
๒๐	สถานีตำรวจภูธรเขาฉกรรจ์	"ฉกรรจ์"	๑๕๓.๔๕ MHz	
๒๑	สถานีตำรวจภูธรโคกสูง	"โคกสูง"	๑๕๓.๔๕ MHz	
๒๒	สถานีตำรวจภูธรวังสมบูรณ์	"สมบูรณ์"	๑๕๓.๔๕ MHz	
๒๓	สถานีตำรวจภูธรคลองลึก	"คลองลึก"	๑๕๓.๔๕ MHz	
๒๔	สถานีตำรวจภูธรหนองหมากฝ้าย	"หมากฝ้าย"	๑๕๓.๔๕ MHz	
๒๕	สถานีตำรวจภูธรปางสิตา	"สิตา"	๑๕๓.๔๕ MHz	
๒๖	สถานีตำรวจภูธรเขาสิงโต	"สิงโต"	๑๕๓.๔๕ MHz	
๒๗	สถานีตำรวจภูธรคลองน้ำใส	"น้ำใส"	๑๕๓.๔๕ MHz	
๒๘	สถานีตำรวจภูธรบ้านทัพไทย	"ทัพไทย"	๑๕๓.๔๕ MHz	
๒๙	สถานีตำรวจภูธรบ้านทับใหม่	"ทับใหม่"	๑๕๓.๔๕ MHz	
๓๐	อำเภอเมืองสระแก้ว	"จักรวาล"	๑๖๒.๖๐๐ MHz	
๓๑	อำเภอวัฒนานคร	"ดาวเหนือ"	๑๖๒.๖๐๐ MHz	
๓๒	อำเภออรัญประเทศ	"สุรียัน"	๑๖๒.๖๐๐ MHz	
๓๓	อำเภอตาพระยา	"จันทรา"	๑๖๒.๖๐๐ MHz	
๓๔	อำเภอวังน้ำเย็น	"ทินกร"	๑๖๒.๖๐๐ MHz	
๓๕	อำเภอเขาฉกรรจ์	"พระเกตุ"	๑๖๒.๖๐๐ MHz	
๓๖	อำเภอคลองหาด	"สายฟ้า"	๑๖๒.๖๐๐ MHz	

ภาคผนวก ก แผนผังการติดต่อสื่อสารและข่ายวิทยุสื่อสาร
 เครือข่ายวิทยุสื่อสารของหน่วยงานต่างๆ ในจังหวัดสระแก้ว

ลำดับที่	หน่วยงาน	นามเรียกขาน	ความถี่	หมายเหตุ
๓๗	อำเภอวังสมบูรณ์	"พระเสาร์"	๑๖๒.๖๐๐ MHz	
๓๘	อำเภอโคกสูง	"พระศุกรี"	๑๖๒.๖๐๐ MHz	
๓๙	องค์การบริหารส่วนตำบลทุกแห่ง		๑๖๒.๖๐๐ MHz ๑๕๖.๖๐๐ MHz	
๔๐	เทศบาลทุกแห่ง		๑๖๒.๕๕๐ MHz	
๔๑	มูลนิธิร่วมกตัญญูจังหวัดสระแก้ว	"สระแก้ว ๐๑"	๑๖๑.๘๖๐ MHz	
๔๒	มูลนิธิกุ๊กภัยสว่างสระแก้วธรรมสถาน	"มูลนิธิสว่างสระแก้ว"	๑๖๘.๒๗๕ MHz	
๔๓	มูลนิธิสว่างเที่ยงธรรมอรัญประเทศ	"กุ๊กชีพ"	๑๖๘.๒๗๕ Mhz	
๔๔	มูลนิธิกุ๊กภัยอรัญประเทศ	"กุ๊กภัยอรัญ"	๑๖๘.๗๗๕ MHz	

แผนผังการติดต่อสื่อสาร

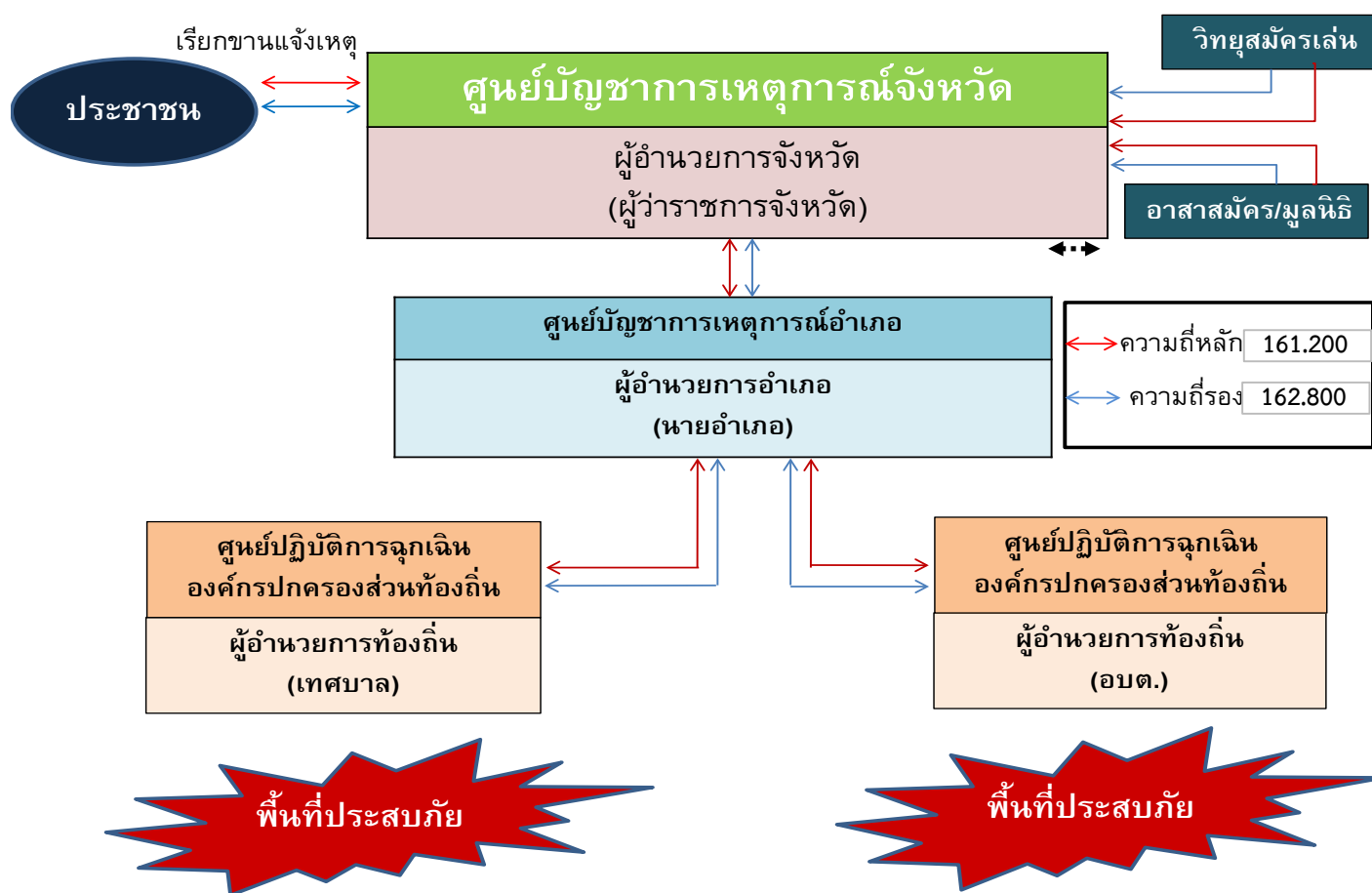

ภาคผนวก ก หมายเลขโทรศัพท์ฉุกเฉิน

หน่วยงาน	หมายเลขโทรศัพท์
กองบังคับการตำรวจภูธรจังหวัดสระแก้ว	๑๙๑
กองอำนวยการรักษาความมั่นคงภายในจังหวัดสระแก้ว	๑๓๗๔
ศูนย์ปลอดภัยทางน้ำ	๑๑๙๙
ศูนย์สนับสนุนการปฏิบัติการฉุกเฉินสารเคมี	๑๖๕๐
ศูนย์ดำรงธรรมจังหวัดสระแก้ว	๑๕๖๗
กรมป้องกันและบรรเทาสาธารณภัย	๑๗๘๔
แจ้งอัคคีภัย สัตว์เข้าบ้าน	๑๙๙
อุบัติเหตุทางน้ำ กองบัญชาการตำรวจ	๑๑๙๖
ศูนย์บริการรับแจ้งโทรศัพท์ขัดข้อง	๑๑๗๗
สถาบันการแพทย์ฉุกเฉินแห่งชาติ	๑๖๖๙
ศูนย์ส่งกลับและรถพยาบาล โรงพยาบาลตำรวจ	๑๖๙๑
ศูนย์เตือนภัยพิบัติแห่งชาติ	๑๘๖๐
สำนักงานหลักประกันสุขภาพแห่งชาติ	๑๓๓๐
ศูนย์ปลอดภัยคมนาคม	๑๓๕๖
ศูนย์ประชาชนดี	๑๓๐๐
ศูนย์ปราบปรามการโจรกรรมรถยนต์ รถจักรยานยนต์	๑๑๙๒
ศูนย์ความปลอดภัย กรมทางหลวงชนบท	๑๑๔๖
สายด่วนตำรวจท่องเที่ยว	๑๑๕๕
กรมอุตุนิยมวิทยา	๑๑๘๒
การไฟฟ้าส่วนภูมิภาค	๑๑๒๙
การประปาส่วนภูมิภาค	๑๖๖๒
ชลประทานบริการประชาชน	๑๕๖๐
สำนักทะเบียนราษฎร์ กรมการปกครอง	๑๕๔๘
ศูนย์รับแจ้งข้อมูลข่าวสาร	๑๓๑๕
สถานีวิทยุ จส.๑๐๐	๑๑๓๗
สถานีวิทยุร่วมด้วยช่วยกัน	๑๖๗๗
บริการสอบถามข้อมูลโทรศัพท์	๑๑๑๓
AIS	๑๑๗๕
TOT	๑๑๐๐
TRUE	๑๓๓๑

ภาคผนวก ก : บัญชีรายชื่อหน่วยงานราชการ รัฐวิสาหกิจ ภาคเอกชน

ส่วนราชการ	วิทยุสื่อสาร		หมายเลขโทรศัพท์/โทรสาร		หมายเลขโทรศัพท์มือถือ
	นามเรียกขาน	ความถี่	หมายเลขโทรศัพท์	โทรสาร	
กองบังคับการตำรวจภูธรจังหวัดสระแก้ว	"สระแก้ว"	๑๕๖.๓๕ MHz ๑๕๑.๓๕๐ MHz	๐-๓๗๔๒๕-๕๑๕	๐-๓๗๔๒๕-๕๐๘๗	๐๘-๑๘๔๘-๘๘๖๐
กองกำลังบูรพา	"เวียงชัย"	๑๕๑.๐๘๐ MHz	๐-๓๗๒๖-๑๒๑๘	๐-๓๗๒๖-๑๕๑๑	๐๘-๑๓๑๐-๘๗๓๒
มณฑลทหารบกที่ ๑๙	"สุรสีห์"	๑๕๖.๔๒๐ MHz	๐-๓๗๒๓-๑๐๐๒	๐-๓๗๒๓-๒๔๗๕	๐๘-๑๓๔๔-๓๔๒๑
กรมทหารพรานที่ ๑๒	"เสือด่า"	๑๕๔.๗๖๐ MHz	๐-๓๗๒๖-๔๐๓๐	๐-๓๗๒๖-๔๐๓๐	๐๙-๐๙๖๒-๗๔๒๒
กรมทหารพรานที่ ๑๓	"ร่มไทร"	๑๕๙.๓๕๐ MHz	๐-๓๗๔๔-๕๐๐๔	๐-๓๗๔๔-๕๐๐๔	๐๘-๑๙๖๙-๑๙๑๑
กรมทหารราบที่ ๑๒ รักษาพระองค์			๐-๓๗๔๒-๕๒๗๔	๐-๓๗๔๒-๕๒๗๔	๐๘-๑๔๓๐-๐๙๓๔
กองกำกับการตำรวจตระเวนชายแดนที่ ๑๒	"สิงหราช"	๑๕๒.๔๕๐ MHz	๐-๓๗๒๓-๑๐๑๒	๐-๓๔๒๓-๑๙๕๖	๐๘-๑๔๕๕-๕๕๘๐
กองบิน ๓	"Play Hawk"	๑๖๔.๗๕๐ MHz	๐-๓๗๒๖-๑๔๙๗	๐-๓๗๒๖-๑๔๙๗	๐๘-๑๓๗๓-๑๓๑๘
หน่วยพัฒนาการเคลื่อนที่ ๑๒ สำนักงานพัฒนา ภาค ๑	"ตะพาน"	๑๖๘.๒๐๐ MHz	๐-๓๗๒๖-๒๗๙๓	๐-๓๗๒๖-๒๗๙๓	๐๘-๙๘๒๘-๐๙๖๖
สนง.สาธารณสุขจังหวัดสระแก้ว			๐-๓๗๔๒-๕๑๔๑-๔	๐-๓๗๔๒-๕๑๔๑	๐๘-๙๗๗๙-๙๗๗๒
สนง.จังหวัดสระแก้ว			๐-๓๗๔๒-๕๐๐๑-๓	๐-๓๗๔๒-๕๐๐๑	๐๘-๕๒๗๕-๒๓๔๕
สนง.คลังจังหวัดสระแก้ว			๐-๓๗๔๒-๕๐๐๑	๐-๓๗๔๒-๕๐๐๑	๐๘-๕๒๗๕-๒๓๔๕
สนง.เกษตรและสหกรณ์จังหวัดสระแก้ว			๐-๓๗๔๒-๕๐๔๗	๐-๓๗๔๒-๕๐๔๗	๐๘-๙๘๓๖-๖๕๓๕
สนง.ขนส่งจังหวัดสระแก้ว			๐-๓๗๒๔-๑๕๖๗	๐-๓๗๒๔-๑๕๘๗	๐๘-๙๒๐๓-๑๕๘๖
สนง.พัฒนาสังคมและความมั่นคงของมนุษย์จังหวัดสระแก้ว			๐-๓๗๔๒-๕๐๖๘	๐-๓๗๔๒-๕๒๐๑	๐๘-๑๙๔๙-๖๙๒๒
สนง.อุตสาหกรรมจังหวัดสระแก้ว			๐-๓๗๒๒-๕๒๑๗	๐-๓๗๒๖-๑๓๔๔	๐๘-๑๓๑๙-๓๗๙๔
สนง.ทรัพยากรธรรมชาติและสิ่งแวดล้อมจังหวัดสระแก้ว			๐-๓๗๔๒-๕๕๐๐	๐-๓๗๔๒-๕๐๓๘	๐๘-๙๙๖๙-๑๖๑๐
สนง.พาณิชย์จังหวัดสระแก้ว			๐-๓๗๔๒-๕๐๑๑-๓	๐-๓๗๔๒-๕๐๑๑	๐๘-๑๙๙๖-๖๓๒๙
สนง.เขตพื้นที่การศึกษาสระแก้ว เขต ๑			๐-๓๗๔๒-๕๕๖๘	๐-๓๗๔๒-๕๕๖๘	๐๘-๙๘๔๔-๙๔๑๖
สนง.เขตพื้นที่การศึกษาสระแก้ว เขต ๒			๐-๓๗๒๓-๒๒๖๓	๐-๓๗๒๓-๑๖๘๔	๐๘-๙๙๔๙-๖๐๘๗
สนง.พัฒนาชุมชนจังหวัดสระแก้ว			๐-๓๗๔๒-๕๐๕๗	๐-๓๗๔๒-๕๐๕๗	๐๘-๔๘๗๔-๐๕๖๘
สนง.ประชาสัมพันธ์จังหวัดสระแก้ว			๐-๓๗๔๒-๕๐๖๖	๐-๓๗๔๒-๕๐๖๖	-
สนง.ท้องถิ่นจังหวัดสระแก้ว			๐-๓๗๒๕-๘๐๔๔	๐-๓๘๘๘-๔๑๘๗	๐๘-๑๙๙๐-๐๐๘๙
สนง.เกษตรจังหวัดสระแก้ว			๐-๓๗๒๕-๘๐๔๔	๐-๓๗๒๕-๘๐๔๔	๐๘-๑๙๙๐-๐๐๘๙
สนง.ปศุสัตว์จังหวัดสระแก้ว			๐-๓๗๒๕-๘๐๓๙	๐-๓๗๒๕-๘๐๔๐	๐๘-๐๕๖๕-๘๐๔๐
สนง.ประมงจังหวัดสระแก้ว			๐-๓๗๒๔-๑๗๒๙	๐-๓๗๒๔-๒๗๗๓	๐๘-๑๒๗๕-๐๔๑๒
สนง.แรงงานจังหวัดสระแก้ว			๐-๓๗๔๒-๕๐๒๔	๐-๓๗๔๒-๕๐๒๕	๐๘-๑๙๒๙-๒๙๖๙
สนง.สวัสดิการและคุ้มครองแรงงานจังหวัดสระแก้ว			๐-๓๗๔๒-๕๐๓๔-๕	๐-๓๗๔๒-๕๐๓๔-๕	๐๘-๑๘๕๓-๒๓๖๘
สนง.โยธาธิการและผังเมืองจังหวัดสระแก้ว			๐-๓๗๔๒-๕๐๔๐	๐-๓๗๔๒-๕๐๕๙	๐๘-๑๔๐๑-๘๕๕๘
สนง.แขวงทางหลวงสระแก้ว			๐-๓๗๒๖-๑๒๓๑	๐-๓๗๒๖-๑๒๓๒	๐๘-๙๘๘๑-๐๕๕๕
สนง.ทางหลวงชนบทจังหวัดสระแก้ว			๐-๓๗๒๖-๑๖๑๙	๐-๓๗๒๖-๑๖๑๙	๐๘-๙๙๑๗-๙๑๑๙
สถานีอุตุนิยมวิทยาสระแก้ว			๐-๓๗๒๓-๑๑๖๒	๐-๓๗๒๓-๑๑๖๒	๐๙-๒๒๖๖-๐๐๗๓
องค์การบริหารส่วนจังหวัดสระแก้ว			๐-๓๗๒๔-๐๙๙๙	๐-๓๗๒๔-๐๙๖๘	๐๘-๑๓๔๐-๐๒๐๐
สนง.วัฒนธรรมจังหวัดสระแก้ว			๐-๓๗๔๒-๕๐๒๙	๐-๓๗๔๒-๕๐๒๙	๐๘-๑๑๗๓-๑๘๖๑
สนง.สถิติจังหวัดสระแก้ว			๐-๓๗๔๒-๕๐๖๔-๕	๐-๓๗๔๒-๕๐๖๕	๐๙-๐๙๘๐-๔๒๒๗
สนง.พระพุทธศาสนาจังหวัดสระแก้ว			๐-๓๗๔๒-๕๒๐๒-๓	๐-๓๗๔๒-๕๒๐๓	๐๙-๔๙๖๔-๕๖๒๙
สนง.จัดหางานจังหวัดสระแก้ว			๐-๓๗๔๒-๕๐๒๐	๐-๓๗๔๒-๕๐๒๒	๐๙-๙๑๖๔-๕๖๑๑
สนง.ประกันสังคมจังหวัดสระแก้ว			๐-๓๗๔๒-๕๐๗๐	๐-๓๗๔๒-๕๐๗๐	๐๘-๑๘๒๙-๕๙๑๓
ศูนย์พัฒนาฝีมือแรงงานจังหวัดสระแก้ว			๐-๓๗๔๒-๕๐๓๔-๕	๐-๓๘๘๘-๑๒๒๐	๐๙-๔๙๒๔-๑๗๘๙
สำนักงานพลังงานจังหวัดสระแก้ว			๐-๓๗๔๒-๕๔๙๖	๐-๓๗๔๒-๕๔๙๖	๐๙-๔๙๒๔-๑๗๘๙
สำนักงานที่ดินจังหวัดสระแก้ว			๐-๓๗๒๔-๒๖๕๖	๐-๓๗๒๔-๑๒๙๐	-
สนง.ป้องกันและบรรเทาสาธารณภัยจังหวัดสระแก้ว	"ปภ.สระแก้ว"	๑๖๑.๒๐๐ MHz	๐-๓๗๔๒-๕๕๗๕-๖	๐-๓๗๔๒-๕๕๐๒	๐๘-๙๙๖๙-๖๘๐๑
ที่ทำการปกครองจังหวัดสระแก้ว	"เอกภพ"	๑๖๒.๖๐๐ MHz	๐-๓๗๔๒-๕๑๑๖	๐-๓๗๔๒-๕๑๑๖	๐๘-๑๑๗๒-๒๕๔๘
กอ.รณน.จว.สก.			๐-๓๗๔๒-๕๒๒๙	๐-๓๗๔๒-๕๒๒๙	๐๘-๙๙๓๘-๑๘๖๘
สำนักงานสหกรณ์จังหวัดสระแก้ว			๐-๓๗๔๒-๕๐๓๗	๐-๓๗๔๒-๕๐๓๗	๐๙-๕๓๖๕-๑๑๑๕
โครงการชลประทานสระแก้ว			๐-๓๗๒๖-๑๖๖๘	๐-๓๗๒๖-๑๖๖๗	๐๘-๑๗๕๒-๓๓๔๙

ภาคผนวก ก : บัญชีรายชื่อหน่วยงานราชการ รัฐวิสาหกิจ ภาคเอกชน

ส่วนราชการ	วิทยุสื่อสาร		หมายเลขโทรศัพท์/โทรสาร		หมายเลขโทรศัพท์มือถือ
	นามเรียกขาน	ความถี่	หมายเลขโทรศัพท์	โทรสาร	
สนง.คณะกรรมการกำกับและส่งเสริมการประกอบธุรกิจ ประกันภัยจังหวัดสระแก้ว			๐-๓๗๔๒-๕๐๑๔	๐-๓๗๔๒-๕๐๑๕	๐๘-๑๑๗๔-๘๘๘๒
สนง.ส่งเสริมการศึกษานอกระบบและการศึกษาตาม อัธยาศัย			๐-๓๗๔๒-๕๔๓๖	๐-๓๗๔๒-๕๕๓๗	๐๘-๑๖๖๐-๐๔๓๘
ศูนย์ป้องกันและบรรเทาสาธารณภัย เขต ๓ ปราจีนบุรี	"ศูนย์ป้องกัน"	๑๖๑.๒๐๐ MHz	๐-๓๗๒๙-๑๗๕๐-๖	๐-๓๗๒๙-๑๗๕๕	-
รพ.สระแก้ว	"กู้ชีพพารา"	๑๕๕.๔๗๕ MHz	๐-๓๗๒๔-๓๐๑๘	๐-๓๗๒๔-๒๕๓๒	๐๘-๑๕๕๑-๒๘๗๕
รพ.จิตเวชสระแก้วราชนครินทร์			๐-๓๗๒๖-๒๙๙๔	๐-๓๗๒๖-๒๙๙๙	๐๘-๑๙๔๙-๔๒๔๔
รพ.อรัญประเทศ			๐-๓๗๒๓-๓๐๓๓-๔	๐-๓๗๒๓-๓๐๓๓-๔	๐๘-๑๓๗๗-๒๕๒๔
รพ.วังน้ำเย็น			๐-๓๗๒๕-๑๑๐๘-๙	๐-๓๗๒๕-๑๑๐๘	๐๘-๑๓๗๗-๒๕๒๔
รพ.ตาพระยา			๐-๓๗๒๖-๙๐๐๙	๐-๓๗๒๖-๙๐๐๙	๐๘-๙๘๓๑-๔๐๘๔
รพ.วัฒนานคร			๐-๓๗๒๖-๑๗๗๒-๔	๐-๓๗๒๖-๑๗๗๒-๔	๐๘-๖๐๒๘-๖๙๓๓
รพ.คลองหาด			๐-๓๗๔๔-๕๐๙๖	๐-๓๗๔๔-๕๐๙๖	๐๘-๓๐๓๓-๒๗๓๐
รพ.เขาคอกรรจ์			๐-๓๗๕๖-๑๑๐๓-๔	๐-๓๗๕๖-๑๑๐๓-๔	๐๘-๑๒๕๕-๐๑๖๗
รพ.วังสมบูรณ์			๐-๓๗๔๙-๘๗๗๖	๐-๓๗๔๙-๘๗๗๗	๐๘-๑๓๗๗-๒๕๒๔
รพ.โคกสูง			๐-๓๗๔๔-๑๑๑๓	๐-๓๗๔๔-๑๑๑๓	๐๙-๕๗๖๐-๘๗๗๗
รพ.ค่ายสุรสิงหนาท			๐-๓๗๒๒-๖๐๕๖-๘	๐-๓๗๒๒-๑๖๓๐	๐๙-๕๙๐๒-๐๒๖๒
สนง.คุมประพฤติจังหวัดสระแก้ว			๐-๓๗๔๒-๕๒๙๘-๙	๐-๓๗๔๒-๕๒๗๔	๐๘-๑๘๓๖-๙๗๒๖
นิคมอุตสาหกรรมจังหวัดสระแก้ว					
การไฟฟ้าส่วนภูมิภาคจังหวัดสระแก้ว			๐-๓๗๒๔-๒๗๑๘	๐-๓๗๒๔-๒๕๒๖	
การประปาส่วนภูมิภาค สาขาสระแก้ว			๐-๓๗๒๔-๑๕๘๔		
การประปาส่วนภูมิภาค สาขาอรัญประเทศ			๐-๓๗๒๓-๑๑๓๓		
การประปาส่วนภูมิภาค สาขาวัฒนานคร			๐-๓๗๒๖-๑๔๐๕		
สถานีตำรวจภูธรเมืองสระแก้ว	"เมือง"	๑๕๖.๓๕ MHz	๐-๓๗๒๔-๒๕๔๔ ๐-๓๗๒๔-๑๐๑๗	๐-๓๗๒๔-๑๕๘๐	
สถานีตำรวจภูธรวัฒนานคร	"นคร"	๑๕๓.๔๕ MHz	๐-๓๗๒๖-๑๕๐๗-๘ ๐-๓๗๒๖-๑๔๙๙	๐-๓๗๒๖-๑๔๙๙	
สถานีตำรวจภูธรอรัญประเทศ	"อรัญ"	๑๕๓.๔๕ MHz	๐-๓๗๒๓-๒๔๙๒ ๐-๓๗๒๓-๑๒๐๓	๐-๓๗๒๓-๒๔๙๖	
สถานีตำรวจภูธرتาพระยา	"พระยา"	๑๕๓.๔๕ MHz	๐-๓๗๒๖-๙๑๑๑	๐-๓๗๒๖-๙๐๖๔	
สถานีตำรวจภูธรวังน้ำเย็น	"วังน้ำเย็น"	๑๕๓.๔๕ MHz	๐-๓๗๒๕-๑๑๑๑ ๐-๓๗๒๕-๑๖๕๒	๐-๓๗๒๕-๑๖๕๑	
สถานีตำรวจภูธรคลองหาด	"คลองหาด"	๑๕๓.๔๕ MHz	๐-๓๗๒๔-๗๒๖๑-๒	๐-๓๗๒๔-๗๒๖๔	
สถานีตำรวจภูธรเขาคอกรรจ์	"คอกรรจ์"	๑๕๓.๔๕ MHz	๐-๓๗๒๔-๗๖๕๒	๐-๓๗๒๔-๗๖๕๓	
สถานีตำรวจภูธรโคกสูง	"โคกสูง"	๑๕๓.๔๕ MHz	๐-๓๗๔๔-๑๑๒๔	๐-๓๗๔๔-๑๑๒๖	
สถานีตำรวจภูธรวังสมบูรณ์	"สมบูรณ์"	๑๕๓.๔๕ MHz	๐-๓๗๔๔-๙๗๙๗	๐-๓๗๔๔-๙๗๘๔	
สถานีตำรวจภูธรคลองลึกลับ	"คลองลึกลับ"	๑๕๓.๔๕ MHz	๐-๓๗๒๓-๐๒๒๒	๐-๓๗๒๓-๐๐๐๒	
สถานีตำรวจภูธรหนองหมากฝ้าย	"หมากฝ้าย"	๑๕๓.๔๕ MHz	๐-๓๗๒๔-๗๒๙๙	๐-๓๗๒๒-๙๑๑๔	
สถานีตำรวจภูธรปราจีนบุรี	"ปราจีนบุรี"	๑๕๓.๔๕ MHz	๐-๓๗๒๔-๔๔๘๔	๐-๓๗๒๔-๔๔๘๔	
สถานีตำรวจภูธรเขาสิงโต	"สิงโต"	๑๕๓.๔๕ MHz	๐-๓๗๔๓-๙๐๖๖	๐-๓๗๔๓-๙๐๖๖	
สถานีตำรวจภูธรคลองน้ำใส	"น้ำใส"	๑๕๓.๔๕ MHz	๐-๓๗๒๓-๓๙๙๙	๐-๓๗๒๓-๓๙๙๘	
สถานีตำรวจภูธรบ้านทัพไทย	"ทัพไทย"	๑๕๓.๔๕ MHz	๐-๓๗๒๔-๗๘๗๙	๐-๓๗๒๔-๗๘๗๙	
สถานีตำรวจภูธรบ้านทัพใหม่	"ทัพใหม่"	๑๕๓.๔๕ MHz	๐-๓๗๕๔-๑๔๓๓	๐-๓๗๕๔-๑๔๓๓	
อำเภอเมืองสระแก้ว	"จักรวาล"	๑๖๒.๖๐๐ MHz	๐-๓๗๒๔-๑๗๘๕		
อำเภอวัฒนานคร	"ดาวเหนือ"	๑๖๒.๖๐๐ MHz	๐-๓๗๒๔-๑๗๘๕		
อำเภออรัญประเทศ	"สุริยัน"	๑๖๒.๖๐๐ MHz	๐-๓๗๒๓-๑๐๑๖		
อำเภอตาพระยา	"จันทรา"	๑๖๒.๖๐๐ MHz	๐-๓๗๒๖-๙๐๗๐		
อำเภอวังน้ำเย็น	"ทินกร"	๑๖๒.๖๐๐ MHz	๐-๓๗๒๕-๑๔๐๐		
อำเภอเขาคอกรรจ์	"พระเกตุ"	๑๖๒.๖๐๐ MHz	๐-๓๗๕๑-๑๓๒๐		

ภาคผนวก ก : บัญชีรายชื่อหน่วยงานราชการ รัฐวิสาหกิจ ภาคเอกชน

ส่วนราชการ	วิทยุสื่อสาร		หมายเลขโทรศัพท์/โทรสาร		หมายเลขโทรศัพท์มือถือ
	นามเรียกขาน	ความถี่	หมายเลขโทรศัพท์	โทรสาร	
อำเภอคลองหาด	"สายฟ้า"	๑๖๒.๖๐๐ MHz	๐-๓๗๕๕-๐๓๓๖		
อำเภอวังสมบูรณ์	"พระเสาร์"	๑๖๒.๖๐๐ MHz	๐-๓๗๕๔-๙๗๘๖		
อำเภอโคกสูง	"พระศุกร์"	๑๖๒.๖๐๐ MHz	๐-๓๗๕๔-๑๑๒๗		
มูลนิธิร่วมกตัญญูจังหวัดสระแก้ว	"สระแก้ว ๐๑"	๑๖๑.๘๖๐ MHz	-		๐๙-๐๒๙๘-๙๖๘๕
มูลนิธิกุ๊ยก๊วยสว่างสระแก้วธรรมสถาน	"มูลนิธิสว่างสระแก้ว"	๑๖๘.๒๗๕ MHz	๐-๓๗๕๒-๑๕๑๑	๐-๓๗๒๔-๑๓๔๙	๐๘-๑๙๔๑-๖๙๘๘
มูลนิธิสว่างเที่ยงธรรมอรัญประเทศ	"สว่างเที่ยงธรรม"	๑๖๘.๒๗๕ MHz	๐-๓๗๒๓-๒๘๙๙		
มูลนิธิกุ๊ยก๊วยอรัญประเทศ	"กุ๊ยก๊วยอรัญ"	๑๖๘.๗๗๕ MHz	๐-๓๗๒๔-๗๒๒๖		

ภาคผนวก ก บัญชีฐานข้อมูล อปพร.

ลำดับที่	อำเภอ	จำนวน อปพร.	โทรศัพท์/โทรสาร	หมายเหตุ
	ศูนย์ อปพร. (อปท.)			
๑	อำเภอเมืองสระแก้ว	๑,๕๕๓		
	๑.๑ ศูนย์ อปพร. ทม.สระแก้ว		๐-๓๗๒๔-๑๔๙๑/๐-๓๗๒๔-๒๗๐๒	
	๑.๒ ศูนย์ อปพร. อบต.สระแก้ว		๐-๓๗๒๔-๗๓๐๕	
	๑.๓ ศูนย์ อปพร. ทต.ท่าเกษม		๐-๓๗๕๑-๕๒๗๕/๐-๓๗๕๑-๕๑๖๙	
	๑.๔ ศูนย์ อปพร. อบต.ท่าเกษม		๐-๓๗๒๔-๗๙๔๐/๐-๓๗๒๔-๗๕๖๗	
	๑.๕ ศูนย์ อปพร. ทต.ศาลาลำดวน		๐-๓๗๔๔-๕๐๔๕/๐-๓๗๕๑-๒๒๔๑	
	๑.๖ ศูนย์ อปพร. อบต.ศาลาลำดวน		๐-๓๗๒๔-๗๙๗๕/๐-๓๗๒๔-๗๙๗๖	
	๑.๗ ศูนย์ อปพร.อบต.หนองบอน		๐-๓๗๔๓-๗๑๕๘/๐-๓๗๔๓-๗๑๐๘	
	๑.๘ ศูนย์ อปพร.อบต.บ้านแก้ง		๐-๓๗๒๔-๗๙๑๒/๐-๓๗๒๔-๗๙๑๓	
	๑.๙ ศูนย์ อปพร.อบต.โคกปี่ฆ้อง		๐-๓๗๔๓-๕๐๗๘	
	๑.๑๐ ศูนย์ อปพร.อบต.ท่าแยง		๐-๓๗๒๔-๔๕๐๗/๐-๓๗๒๔-๔๕๐๖	
	๑.๑๑ ศูนย์ อปพร.อบต.สระขวัญ		๐-๓๗๒๕-๘๐๕๑	
๒	อำเภออรัญประเทศ	๗๘๘		
	๒.๑ ศูนย์ อปพร.ทม.อรัญประเทศ		๐-๓๗๒๓-๒๗๔๐	
	๒.๒ ศูนย์ อปพร.ทต.บ้านด่าน		๐-๓๗๔๓-๓๐๕๓/๐-๓๗๔๓-๓๐๖๗	
	๒.๓ ศูนย์ อปพร.ทต.ฟักห้วย		๐-๓๗๒๓-๓๘๒๕	
	๒.๔ ศูนย์ อปพร.ทต.บ้านใหม่หนองไทร		๐-๓๗๕๔-๑๗๒๙	
	๒.๕ ศูนย์ อปพร.ทต.ป่าไร่		๐-๓๗๒๓-๓๘๙๙	
	๒.๖ ศูนย์ อปพร.อบต.ท่าข้าม		๐-๓๗๒๓-๐๐๔๔	
	๒.๗ ศูนย์ อปพร.อบต.หนองสังข์		๐-๓๗๕๕-๐๒๑๐	
	๒.๘ ศูนย์ อปพร.อบต.ผ่านศึก		๐-๓๗๒๓-๓๙๘๘	
	๒.๙ ศูนย์ อปพร.อบต.คลองน้ำใส		๐-๓๗๕๔-๐๕๕๒	
	๒.๑๐ ศูนย์ อปพร.อบต.เมืองใหม่		๐-๓๗๒๖-๔๐๓๒-๓	
	๒.๑๑ ศูนย์ อปพร.อบต.หันทราย		๐-๓๗๔๒-๖๐๕๖	
	๒.๑๒ ศูนย์ อปพร.อบต.คลองทับจันทร์		๐-๓๗๖๐-๙๘๒๐	
๒.๑๓ ศูนย์ อปพร.อบต.ทับพริก	๐-๓๗๕๔-๓๔๓๓			
๓	อำเภอวัฒนานคร	๑,๙๕๘		
	๓.๑ ศูนย์ อปพร.ทต.วัฒนานคร		๐-๓๗๒๖-๑๒๒๑	
	๓.๒ ศูนย์ อปพร.อบต.วัฒนานคร		๐-๓๗๒๖-๑๕๑๓	
	๓.๓ ศูนย์ อปพร.อบต.ช่องกุ่ม		๐-๓๗๒๖-๒๕๓๐	
	๓.๔ ศูนย์ อปพร.อบต.หนองหมากฝ้าย		๐-๓๗๒๔-๗๙๘๑	
	๓.๕ ศูนย์ อปพร.อบต.ห้วยโจด		๐-๓๗๒๔-๖๐๓๗	
	๓.๖ ศูนย์ อปพร.อบต.หนองตะเคียนบอน		๐-๓๗๒๖-๐๖๖๕	
	๓.๗ ศูนย์ อปพร.อบต.หนองน้ำใส		๐-๓๗๒๒-๙๑๕๓	
	๓.๘ ศูนย์ อปพร.อบต.ผักขะ		๐-๓๗๒๔-๖๑๗๗	
	๓.๙ ศูนย์ อปพร.หนองแวง		๐-๓๗๒๔-๓๔๙๑	
	๓.๑๐ ศูนย์ อปพร.อบต.โนนหมากเค็ง		๐-๓๗๔๒-๑๓๑๓	
	๓.๑๑ ศูนย์ อปพร.อบต.ท่าเกวียน		๐-๓๗๕๔-๔๐๕๗	
๓.๑๒ ศูนย์ อปพร.อบต.แซร์อ้อ	๐-๓๗๒๖-๒๗๗๐			

ภาคผนวก ก บัญชีฐานข้อมูล อปพร.

ลำดับที่	อำเภอ	จำนวน อปพร.	โทรศัพท์/โทรสาร	หมายเหตุ
	ศูนย์ อปพร. (อปท.)			
๔	อำเภอวังน้ำเย็น	๙๔๒		
	๔.๑ ศูนย์ อปพร.ทต.วังน้ำเย็น		๐-๓๗๒๕-๑๖๔๘	
	๔.๒ ศูนย์ อปพร.อบต.คลองหินปูน		๐-๓๗๒๕-๒๙๕๔	
	๔.๓ ศูนย์ อปพร.อบต.ตาหลังโน		๐-๓๗๕๔-๒๐๒๕	
	๔.๔ ศูนย์ อปพร.อบต.ทุ่งมหาเจริญ		๐-๓๗๕๔-๒๒๒๖	
๕	อำเภอเขาฉกรรจ์	๙๔		
	๕.๑ ศูนย์ อปพร.ทต.เขาฉกรรจ์		๐-๓๗๒๔-๗๒๑๐	
	๕.๒ ศูนย์ อปพร.อบต.เขาฉกรรจ์		๐-๓๗๒๔-๗๓๐๐	
	๕.๓ ศูนย์ อปพร.อบต.พระเพลิง		๐-๓๗๕๔-๑๒๓๙	
	๕.๔ ศูนย์ อปพร.อบต.เขาสามสืบ		๐-๓๗๕๖-๑๙๑๒	
	๕.๕ ศูนย์ อปพร.อบต.หนองหว้า		๐-๓๗๕๖-๑๙๘๕	
๖	อำเภอตาพระยา	๑,๗๒๐		
	๖.๑ ศูนย์ อปพร.ทต.ตาพระยา		๐-๓๗๒๖-๙๐๖๖	
	๖.๒ ศูนย์ อปพร.อบต.ตาพระยา		๐-๓๗๒๖-๙๗๘๗	
	๖.๓ ศูนย์ อปพร.อบต.ทัพราช		๐-๓๗๒๔-๗๙๒๗	
	๖.๔ ศูนย์ อปพร.อบต.ทัพเสด็จ		๐-๓๗๕๑-๐๑๖๒	
	๖.๕ ศูนย์ อปพร.อบต.โคกลาน		๐-๓๗๒๖-๙๙๓๙	
	๖.๖ ศูนย์ อปพร.อบต.ทัพไทย		๐-๓๗๒๔-๗๙๓๗	
๗	อำเภอโคกสูง	๕๑๕		
	๗.๑ ศูนย์ อปพร.ทต.โคกสูง		๐-๓๗๔๔-๑๒๙๗	
	๗.๒ ศูนย์ อปพร.อบต.หนองแวง		๐-๓๗๕๕-๐๒๓๑	
	๗.๓ ศูนย์ อปพร.อบต.หนองม่วง		๐-๓๗๔๔-๑๙๘๒	
	๗.๔ ศูนย์ อปพร.อบต.โนนหมากมูน		๐-๓๗๒๔-๗๘๖๕	
๘	อำเภอวังสมบูรณ์	๖๙๗		
	๘.๑ ศูนย์ อปพร.ทต.วังสมบูรณ์		๐-๓๗๒๔-๗๒๙๔	
	๘.๒ ศูนย์ อปพร.ทต.วังทอง		๐-๓๗๔๔-๙๙๐๑	
	๘.๓ ศูนย์ อปพร.อบต.วังใหม่		๐-๓๗๒๔-๗๒๘๕	
๙	อำเภอคลองหาด	๓๗		
	๙.๑ ศูนย์ อปพร.ทต.คลองหาด		๐-๓๗๔๔-๕๑๐๘-๙	
	๙.๒ ศูนย์ อปพร.อบต.ไทรเดี่ยว		๐-๓๗๒๔-๗๖๖๘	
	๙.๓ ศูนย์ อปพร.อบต.ไทรทอง		๐-๓๗๒๔-๖๐๑๓	
	๙.๔ ศูนย์ อปพร.อบต.คลองไโก่เถื่อน		๐-๓๗๕๕-๓๐๓๑	
	๙.๕ ศูนย์ อปพร.อบต.เบญจขจร		๐-๓๗๒๕-๒๐๖๐	
	๙.๖ ศูนย์ อปพร.อบต.ข้ามะกรูด		๐-๓๗๒๕-๒๐๔๗	
	๙.๗ ศูนย์ อปพร.อบต.ไทยอุดม		๐-๓๗๒๕-๒๐๕๐	
รวม		๘,๓๐๔		

ภาคผนวก ก บัญชีรายชื่อองค์การสาธารณกุศล หน่วยงานเครือข่ายการป้องกันและบรรเทาสาธารณภัย

ลำดับที่	รายชื่อองค์การสาธารณกุศล หน่วยงานเครือข่าย	สถานที่ตั้ง	ความ เชี่ยวชาญ	หมายเลข โทรศัพท์	โทรศัพท์มือถือ	จำนวน สมาชิกที่ ปฏิบัติงานได้
๑	มูลนิธิสว่างสระแก้วธรรมสถาน	อ.เมืองสระแก้ว		๐-๓๗๒๔๑-๕๑๑	๐๘-๑๙๔๑-๖๙๘๘	๑,๓๕๐
๒	มูลนิธิร่วมกตัญญูจังหวัดสระแก้ว ชุดกู้ภัยทางน้ำ (ทีมดำน้ำ) ชุดกู้ภัยทางน้ำ (ทีมเรือและขนย้าย)	อ.เมืองสระแก้ว อ.เมืองสระแก้ว อ.เมืองสระแก้ว			๐๙-๐๒๙๘-๙๖๘๕ ๐๘-๗๑๔๙-๐๑๓๕ ๐๘-๕๔๓๑-๕๑๑๙	๖๗๔
๓	มูลนิธิสว่างเที่ยงธรรมสถานอรัญประเทศ	อ.อรัญประเทศ			๐๘-๕๙๑๗-๗๖๔๑	๒๖
๔	มูลนิธิกู้ภัยอรัญประเทศ	อ.อรัญประเทศ		๐-๓๗๒๔๗-๒๒๖	๐๘-๑๓๙๘-๑๐๐๑	๑๒๐
๕	หน่วยจัดการ สสส. จังหวัดสระแก้ว	อ.วัฒนานคร			๐๘-๕๕๖๖-๙๘๒๗	
๖	เครือข่ายองค์กรงดเหล้าจังหวัดสระแก้ว	อ.เมืองสระแก้ว			๐๘-๑๘๙๙-๙๐๒๔	
๗	เครือข่าย สอจร.จังหวัดสระแก้ว	อ.วัฒนานคร			๐๘-๑๖๘๓-๑๑๘๔	
รวม	๗ เครือข่าย					

ภาคผนวก ข

บัญชีข้อมูลเครื่องจักรกล ยานพาหนะ
และเครื่องมืออุปกรณ์ ปี ๒๕๖๖

ภาคผนวก ค

หน่วยงานทหารที่ให้การสนับสนุนป้องกันและแก้ไขปัญหา
อุทกภัย วาตภัย และดินถล่ม

ภาคผนวก ค

หน่วยงานทหารที่ให้การสนับสนุนป้องกันและแก้ไขปัญหาอุทกภัย จังหวัดสระแก้ว

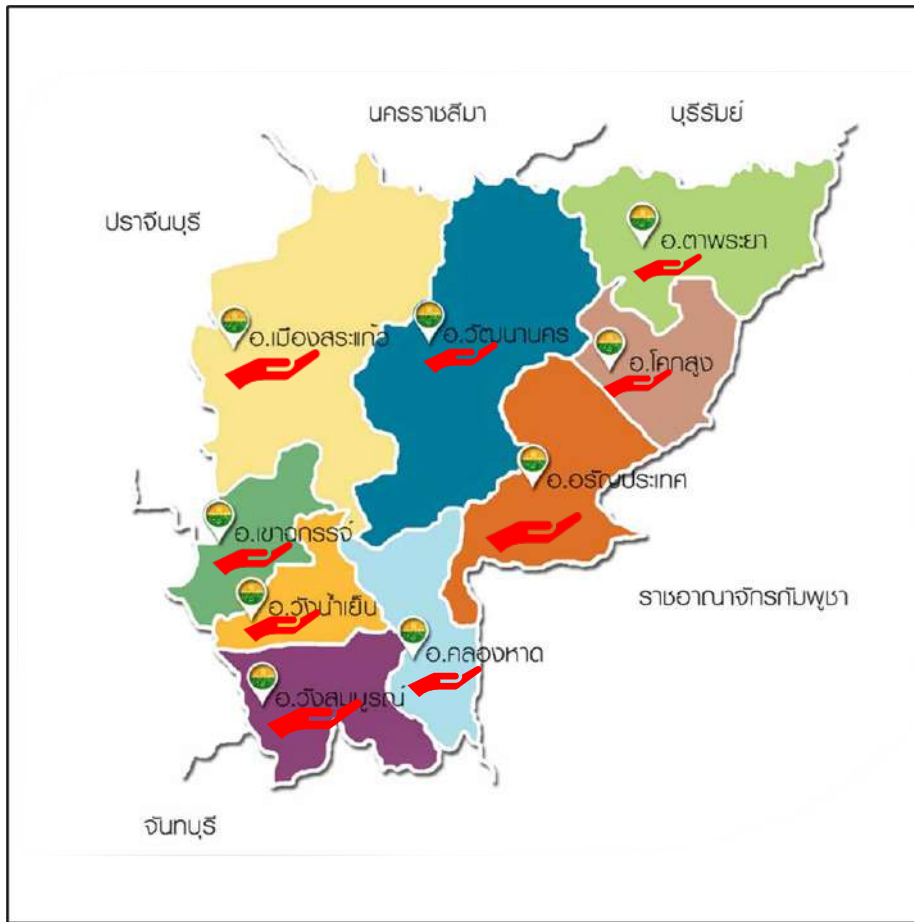

ลำดับที่	อำเภอ/เขต	หน่วยสนับสนุน	เบอร์โทรศัพท์
๑.	พื้นที่อำเภอเมืองสระแก้ว	ร. ๑๒ รอ.	๐๘๙-๘๓๔๕๑๔๘ ๐๘๑-๑๙๓๐๓๙๙
๒.	พื้นที่อำเภออรัญประเทศ	ร. ๑๒ พัน. ๓ รอ.	๐๘๕-๓๔๔๘๑๗๑ ๐๘๖-๙๙๕๕๓๒๙
๓.	พื้นที่อำเภอตาพระยา	ร. ๑๒ พัน ๒ รอ.	๐๘๐-๑๐๐๗๗๑๑ ๐๙๕-๙๒๐๓๔๕๔
๔.	พื้นที่อำเภอวังน้ำเย็น	ร. ๑๒ พัน ๑ รอ.	๐๘๑-๔๑๐๒๔๐๙ ๐๘๖-๗๐๖๙๔๐๔
๕.	พื้นที่อำเภอวัฒนานคร	ร. ๑๒ พัน ๒ รอ.	๐๘๐-๑๐๐๗๗๑๑ ๐๘๑-๙๖๖๗๙๐๙
๖.	พื้นที่อำเภอคลองหาด	ร. ๑๒ พัน ๓ รอ.	๐๘๕-๓๔๔๘๑๗๑ ๐๘๙-๓๓๖๗๙๓
๗.	พื้นที่อำเภอเขาฉกรรจ์	ร. ๑๒ พัน ๑ รอ.	๐๘๕-๓๔๔๘๑๗๑ ๐๘๖-๐๓๖๘๘๙๐
๘.	พื้นที่อำเภอวังสมบูรณ์	ร. ๑๒ พัน ๑ รอ.	๐๘๑-๔๑๐๒๔๐๙ ๐๘๙-๙๐๕๒๗๔๕
๙.	พื้นที่อำเภอโคกสูง	ร. ๑๒ พัน ๒ รอ.	๐๘๐-๑๐๐๗๗๑๑ ๐๘๔-๐๙๔๒๘๒๖

หมายเหตุ ปรับปรุงพื้นที่ ปี ๒๕๖๕

ภาคผนวก ง
ข้อมูลพื้นที่เสี่ยงอุทกภัย
จังหวัดสระแก้ว

สรุปผลการวิเคราะห์ความเสี่ยงจากอุทกภัย จังหวัดสระแก้ว

ข้อมูลสำรวจจากโครงการ Tambon Smart Team โดยกรมการปกครอง 10 ปี (2554-2563)

โดยวิธี แผนผังการประเมินความเสี่ยง แบบ 4 x 4 (Risk Matrix 4x4)

ที่มาข้อมูล: ศูนย์ข้อมูลสาธารณภัย กรมป้องกันและบรรเทาสาธารณภัย

ลำดับที่	อำเภอ	เสี่ยงสูงมาก (หมู่บ้าน/ชุมชน)	เสี่ยงสูง (หมู่บ้าน/ชุมชน)	เสี่ยงปานกลาง (หมู่บ้าน/ชุมชน)	เสี่ยงต่ำ (หมู่บ้าน/ชุมชน)	เสี่ยงต่ำมาก (หมู่บ้าน/ชุมชน)	รวมทั้งหมด (หมู่บ้าน/ชุมชน)
1	เขาฉกรรจ์	1	10	20	22	18	71
2	คลองหาด		9	26	32	4	71
3	โคกสูง		8	26	7		41
4	ตาพระยา		20	40	4		64
5	เมืองสระแก้ว	4	23	30	18	68	143
6	วังน้ำเย็น		7	47	15	15	84
7	วังสมบูรณ์		3	2	16	27	48
8	วัฒนานคร	6	29	52	18	10	115
9	อรัญประเทศ	13	46	73	1		133
ผลรวมทั้งหมด		24	155	316	133	142	770

จังหวัดสระแก้วมีหมู่บ้านจำนวนทั้งสิ้น 770 หมู่บ้าน/ชุมชน (731 หมู่บ้าน 39 ชุมชน)

มีหมู่บ้านความเสี่ยงต่ำมาก จำนวน 142 หมู่บ้าน/ชุมชน (122 หมู่บ้าน 20 ชุมชน)

มีหมู่บ้านเสี่ยงจากอุทกภัย จำนวน 628 หมู่บ้าน/ชุมชน (609 หมู่บ้าน 19 ชุมชน) จำแนกได้ดังนี้

เสี่ยงสูงมาก	24	หมู่บ้าน (หมู่บ้านที่มีโอกาสเกิดสูงมาก และผลกระทบสูงมาก)
เสี่ยงสูง	155	หมู่บ้าน/ชุมชน (154 หมู่บ้าน 1 ชุมชน) (หมู่บ้านที่มีโอกาสเกิดสูงมาก และผลกระทบสูง, หมู่บ้านที่มีโอกาสเกิดสูง และผลกระทบสูงมาก)
เสี่ยงปานกลาง	316	หมู่บ้าน/ชุมชน (298 หมู่บ้าน 18 ชุมชน) (หมู่บ้านที่มีโอกาสสูงมาก และผลกระทบน้อย, หมู่บ้านที่มีโอกาสน้อย และผลกระทบสูง, หมู่บ้านที่มีโอกาสปานกลาง และผลกระทบปานกลาง)
เสี่ยงต่ำ	133	หมู่บ้าน (หมู่บ้านที่มีโอกาสเกิดต่ำ ผลกระทบต่ำ)
เสี่ยงต่ำมาก	142	หมู่บ้าน (หมู่บ้านที่ไม่มีประวัติการเกิดอุทกภัย ปี 2554-2563)

สรุปผลการวิเคราะห์ความเสี่ยงจากอุทกภัยแยกรายตำบล จังหวัดสระแก้ว
ข้อมูลสำรวจจากโครงการ Tambon Smart Team โดยกรมการปกครอง 10 ปี (2554-2563)
โดยวิธี แผนผังการประเมินความเสี่ยง แบบ 4 x 4 (Risk Matrix 4x4)

ลำดับที่	อำเภอ	ตำบล	เสี่ยงสูงมาก (หมู่บ้าน/ชุมชน)	เสี่ยงสูง (หมู่บ้าน/ชุมชน)	เสี่ยงปานกลาง (หมู่บ้าน/ชุมชน)	เสี่ยงต่ำ (หมู่บ้าน/ชุมชน)	เสี่ยงต่ำมาก (หมู่บ้าน/ชุมชน)	รวมทั้งหมด (หมู่บ้าน/ชุมชน)
1	เขาคอกระเจ		1	10	20	22	18	71
		เขาคอกระเจ	1	3	3		4	11
		เขาสามลึบ		1	8	4		13
		พระเพลิง		2	4	3	10	19
		หนองหว้า		4	5	15	4	28
2	คลองหาด			9	26	32	4	71
		คลองไถ่เถื่อน			5	6		11
		คลองหาด		1	10	1	1	13
		ซับมะกรูด		4	2	5		11
		ไทยอุดม		4	3	2		9
		ไทรเดี่ยว			1	7	1	9
		ไทรทอง			4	2	2	8
		เบญจจร			1	9		10
3	โคกสูง			8	26	7		41
		โคกสูง		4	5	2		11
		โนนหมากมูน		3		3		6
		หนองม่วง		1	11	2		14
		หนองแวง			10			10
4	ตาพระยา			20	40	4		64
		โคกลาน		6				6
		ตาพระยา		9	8			17
		ทัพไทย			12			12
		ทัพราช			17			17
		ทัพเสด็จ		5	3	4		12
5	เมืองสระแก้ว		4	23	30	18	68	143
		โคกบึงเือง		1	4	4	10	19
		ท่าเกษม		1	6	4	2	13
		ท่าแยก		1	1	6	7	15
		บ้านแก้ง		8	7		1	16
		ศาลาลำดวน	1	2	4		8	15
		สระแก้ว	2	2	4	2	22	32
		สระขวัญ	1	6			14	21
		หนองบอน		2	4	2	4	12
6	วังน้ำเย็น			7	47	15	15	84
		คลองหินปูน		4	10	2		16
		ตาหลังโน		3	6	12		21
		ทุ่งมหาเจริญ			13		15	28
		วังน้ำเย็น			18	1		19

สรุปผลการวิเคราะห์ความเสี่ยงจากอุทกภัยแยกรายตำบล จังหวัดสระแก้ว
ข้อมูลสำรวจจากโครงการ Tambon Smart Team โดยกรมการปกครอง 10 ปี (2554-2563)
โดยวิธี แผนผังการประเมินความเสี่ยง แบบ 4 x 4 (Risk Matrix 4x4)

ลำดับที่	อำเภอ	ตำบล	เสี่ยงสูงมาก (หมู่บ้าน/ชุมชน)	เสี่ยงสูง (หมู่บ้าน/ชุมชน)	เสี่ยงปานกลาง (หมู่บ้าน/ชุมชน)	เสี่ยงต่ำ (หมู่บ้าน/ชุมชน)	เสี่ยงต่ำมาก (หมู่บ้าน/ชุมชน)	รวมทั้งหมด (หมู่บ้าน/ชุมชน)
7	วังสมบูรณ์			3	2	16	27	48
		วังทอง		3		6	8	17
		วังสมบูรณ์				7	10	17
		วังใหม่			2	3	9	14
8	วัฒนานคร		6	29	52	18	10	115
		ช่องกุ่ม		2	5	1	1	9
		แซร์อ้อ			11	3		14
		ท่าเกวียน		7	7			14
		โนนหมากเค็ง			8	1		9
		ผักชะ	3	5	4	1		13
		วัฒนานคร	3	9	2			14
		หนองตะเคียนบอน			4	1	5	10
		หนองน้ำใส			3	7		10
		หนองแวง		1		3	3	7
		หนองหมากฝ้าย		1	6		1	8
		ห้วยโจด		4	2	1		7
9	อรัญประเทศ		13	46	73	1		133
		คลองทับจันทร์		1	9			10
		คลองน้ำใส		1	11			12
		ทับทริก		1	6			7
		ท่าข้าม	3	8				11
		บ้านด่าน	3	4				7
		บ้านใหม่หนองไทร		5	2	1		8
		ป่าไร่		4	5			9
		ผ่านศึก		6	7			13
		พากห้วย		3	8			11
		เมืองไผ่		2	6			8
		หนองสังข์		7	1			8
		หันทราย	7	3				10
		อรัญประเทศ		1	18			19
ผลรวมทั้งหมด			24	155	316	133	142	770

สรุปผลการวิเคราะห์ความเสี่ยงจากอุทกภัย จังหวัดสระแก้ว 9 อำเภอ 59 ตำบล รวมจำนวน 770 หมู่บ้าน/ชุมชน จำแนกเป็น

เสี่ยงสูงมาก	24	หมู่บ้าน/ชุมชน	(หมู่บ้านที่มีโอกาสเกิดสูงมาก และผลกระทบสูงมาก)
เสี่ยงสูง	155	หมู่บ้าน/ชุมชน	(หมู่บ้านที่มีโอกาสเกิดสูงมาก และผลกระทบสูง, หมู่บ้านที่มีโอกาสเกิดสูง และผลกระทบสูงมาก)
เสี่ยงปานกลาง	316	หมู่บ้าน/ชุมชน	(หมู่บ้านที่มีโอกาสสูงมาก และผลกระทบน้อย, หมู่บ้านที่มีโอกาสน้อย และผลกระทบสูง, หมู่บ้านที่มีโอกาสปานกลาง และผลกระทบปานกลาง)
เสี่ยงต่ำ	133	หมู่บ้าน/ชุมชน	(หมู่บ้านที่มีโอกาสเกิดต่ำ ผลกระทบต่ำ)
เสี่ยงต่ำมาก	142	หมู่บ้าน/ชุมชน	(หมู่บ้านที่ไม่มีประวัติการเกิดอุทกภัย ปี 2554-2563)

ข้อมูลพื้นที่เสี่ยงอุทกภัย
อำเภอเขาฉกรรจ์

ผลการวิเคราะห์ความเสี่ยงจากอุทกภัย (ข้อมูลสำรวจจากโครงการ Tambon Smart Team โดยกรมการปกครอง 10 ปี (2554-2563))

โดยวิธี แผนผังการประเมินความเสี่ยง แบบ 4 x 4 (Risk Matrix 4x4)

อำเภอเขาคอง จังหวัดสระแก้ว

ระดับความเสี่ยง	พื้นที่ (ตามข้อมูล กรม ปค.)						ความเสี่ยงประเภทอุทกภัย			โอกาสในการเกิด (Likelihood)					ความเสี่ยงผลกระทบ (Impact)					ช่วงเดือนที่มีความเสี่ยง																				
	ชื่ออำเภอ	ชื่อตำบล	รูปแบบการปกครองระดับพื้นที่	หมู่ที่	ชื่อหมู่บ้าน	ชุมชน	น้ำท่วมขัง	น้ำล้นตลิ่ง	น้ำท่วมฉับพลัน/ไหลหลาก	ค่าเฉลี่ยในการเกิดอุทกภัย					ความเสี่ยงความรุนแรง			ความเสี่ยงเสียหายรวม		มกราคม	กุมภาพันธ์	มีนาคม	เมษายน	พฤษภาคม	มิถุนายน	กรกฎาคม	สิงหาคม	กันยายน	ตุลาคม	พฤศจิกายน	ธันวาคม									
										ปีละครั้ง/มากกว่า	2 ปีต่อครั้ง	3 ปีต่อครั้ง	4-9 ปีต่อครั้ง	10 ปีต่อครั้ง/น้อยกว่า	น้ำท่วมแต่ไม่ท่วมบ้าน	น้ำท่วมบ้าน/บางสวน แต่อาศัยได้	น้ำท่วมบ้าน/บางสวนและอาศัยไม่ได้ต้องอพยพ	เส้นทางคมนาคม	สาธารณะประโยชน์													พื้นที่การเกษตร	ประมง							
ความเสี่ยงปานกลาง	เขาคอง	หนองหว้า	หมู่ที่ 22	เกตุจำปา	/	/																																		
ความเสี่ยงต่ำ	เขาคอง	เขาสามลิม	หมู่ที่ 1	โคกมัน	/	/																																		
ความเสี่ยงต่ำ	เขาคอง	เขาสามลิม	หมู่ที่ 2	ซอนขวาง	/	/																																		
ความเสี่ยงต่ำ	เขาคอง	เขาสามลิม	หมู่ที่ 7	หนองไกรทนต์	/	/																																		
ความเสี่ยงต่ำ	เขาคอง	เขาสามลิม	หมู่ที่ 11	ฝั่งคลอง	/	/																																		
ความเสี่ยงต่ำ	เขาคอง	พระเพลิง	หมู่ที่ 11	หนองปึกหลัก	/	/																																		
ความเสี่ยงต่ำ	เขาคอง	พระเพลิง	หมู่ที่ 14	เขานันทา	/	/																																		
ความเสี่ยงต่ำ	เขาคอง	พระเพลิง	หมู่ที่ 15	เขาภูทอง	/	/																																		
ความเสี่ยงต่ำ	เขาคอง	หนองหว้า	หมู่ที่ 1	คลองเจริญ	/	/																																		
ความเสี่ยงต่ำ	เขาคอง	หนองหว้า	หมู่ที่ 2	โคกข้าวเหนียว	/	/																																		
ความเสี่ยงต่ำ	เขาคอง	หนองหว้า	หมู่ที่ 5	หนองหว้า	/	/																																		
ความเสี่ยงต่ำ	เขาคอง	หนองหว้า	หมู่ที่ 6	ธารนเก็ก	/	/																																		
ความเสี่ยงต่ำ	เขาคอง	หนองหว้า	หมู่ที่ 7	ชัยมะนาว	/	/																																		
ความเสี่ยงต่ำ	เขาคอง	หนองหว้า	หมู่ที่ 13	หนองโสน	/	/																																		
ความเสี่ยงต่ำ	เขาคอง	หนองหว้า	หมู่ที่ 15	คลองมิตรสัมพันธ์	/	/																																		
ความเสี่ยงต่ำ	เขาคอง	หนองหว้า	หมู่ที่ 16	สองสีเจริญ	/	/																																		
ความเสี่ยงต่ำ	เขาคอง	หนองหว้า	หมู่ที่ 17	คลองสำราญ	/	/																																		
ความเสี่ยงต่ำ	เขาคอง	หนองหว้า	หมู่ที่ 18	ทรัพย์ประเสริฐ	/	/																																		
ความเสี่ยงต่ำ	เขาคอง	หนองหว้า	หมู่ที่ 19	หนองแสง	/	/																																		
ความเสี่ยงต่ำ	เขาคอง	หนองหว้า	หมู่ที่ 20	วังสีทอง	/	/																																		
ความเสี่ยงต่ำ	เขาคอง	หนองหว้า	หมู่ที่ 23	ท่านา	/	/																																		
ความเสี่ยงต่ำ	เขาคอง	หนองหว้า	หมู่ที่ 24	ลานไผ่	/	/																																		
ความเสี่ยงต่ำ	เขาคอง	หนองหว้า	หมู่ที่ 26	เนินมะกอก	/	/																																		
ความเสี่ยงต่ำมาก	เขาคอง	เขาคอง	หมู่ที่ 5	เนินมะค่า	/	/																																		
ความเสี่ยงต่ำมาก	เขาคอง	เขาคอง	หมู่ที่ 7	นาบอน	/	/																																		
ความเสี่ยงต่ำมาก	เขาคอง	เขาคอง	หมู่ที่ 8	พรสวรรค์	/	/																																		
ความเสี่ยงต่ำมาก	เขาคอง	เขาคอง	หมู่ที่ 11	ลุ่มมะค่า	/	/																																		
ความเสี่ยงต่ำมาก	เขาคอง	พระเพลิง	หมู่ที่ 3	เขาจันทร์	/	/																																		
ความเสี่ยงต่ำมาก	เขาคอง	พระเพลิง	หมู่ที่ 6	ท่าผักชี	/	/																																		
ความเสี่ยงต่ำมาก	เขาคอง	พระเพลิง	หมู่ที่ 7	โทรทอง	/	/																																		

ข้อมูลพื้นที่เสี่ยงอุทกภัย
อำเภอคลองหาด

ผลการวิเคราะห์ความเสี่ยงจากอุทกภัย (ข้อมูลสำรวจจากโครงการ Tambon Smart Team โดยกรมการปกครอง 10 ปี (2554-2563))

โดยวิธี แผนผังการประเมินความเสี่ยง แบบ 4 x 4 (Risk Matrix 4x4)

อำเภอคลองหาด จังหวัดสระแก้ว

ระดับ ความเสี่ยง	พื้นที่ (ตามข้อมูล กรม ปค.)						ความเสี่ยงประเภทอุทกภัย			โอกาสในการเกิด (Likelihood)					ความเสี่ยงผลกระทบ (Impact)				ช่วงเดือนที่มีความเสี่ยง																				
	ชื่ออำเภอ	ชื่อตำบล	รูปแบบการปกครองระดับพื้นที่	หมู่ที่	ชื่อหมู่บ้าน	ชุมชน	น้ำท่วมขัง	น้ำล้นตลิ่ง	น้ำท่วมฉับพลัน/ไหลหลาก	ค่าเฉลี่ยในการเกิดอุทกภัย					ความเสี่ยงความรุนแรง			ความเสี่ยงเสียหายร่วม				มกราคม	กุมภาพันธ์	มีนาคม	เมษายน	พฤษภาคม	มิถุนายน	กรกฎาคม	สิงหาคม	กันยายน	ตุลาคม	พฤศจิกายน	ธันวาคม						
										ปีละครั้ง/มากกว่า	2 ปีต่อครั้ง	3 ปีต่อครั้ง	4-9 ปีต่อครั้ง	10 ปีต่อครั้ง/น้อยกว่า	น้ำท่วมแต่ไม่ท่วมบ้าน	น้ำท่วมบ้าน/บางสวน แต่อาศัยได้	น้ำท่วมบ้าน/บางสวนและอาศัยไม่ได้ต้องอพยพ	เส้นทางคมนาคม	สาธารณูปโภค	พื้นที่การเกษตร	ประมง																		
ความเสี่ยงสูง	คลองหาด	คลองหาด	หมู่ที่ 12	เขาช่องแคบ			/	/											เสี่ยง	เสี่ยง	เสี่ยง	เสี่ยง																	
ความเสี่ยงสูง	คลองหาด	ซับมะกรูด	หมู่ที่ 2	โกนคร			/	/											เสี่ยง	เสี่ยง	เสี่ยง	เสี่ยง																	
ความเสี่ยงสูง	คลองหาด	ซับมะกรูด	หมู่ที่ 8	ทุ่งเจริญ			/	/											เสี่ยง	เสี่ยง	เสี่ยง	เสี่ยง																	
ความเสี่ยงสูง	คลองหาด	ซับมะกรูด	หมู่ที่ 10	ตากฟ้า			/	/											เสี่ยง	เสี่ยง	เสี่ยง	เสี่ยง																	
ความเสี่ยงสูง	คลองหาด	ซับมะกรูด	หมู่ที่ 11	เทพนิมิตร			/	/											เสี่ยง	เสี่ยง	เสี่ยง	เสี่ยง																	
ความเสี่ยงสูง	คลองหาด	ไทยอุดม	หมู่ที่ 1	ไทยอุดม		/	/	/											เสี่ยง	เสี่ยง	เสี่ยง	เสี่ยง																	
ความเสี่ยงสูง	คลองหาด	ไทยอุดม	หมู่ที่ 6	ไทยสมาน		/	/	/											เสี่ยง	เสี่ยง	เสี่ยง	เสี่ยง																	
ความเสี่ยงสูง	คลองหาด	ไทยอุดม	หมู่ที่ 7	ใหม่สามัคคี		/	/	/											เสี่ยง	เสี่ยง	เสี่ยง	เสี่ยง																	
ความเสี่ยงสูง	คลองหาด	ไทยอุดม	หมู่ที่ 9	วังหิน		/	/	/											เสี่ยง	เสี่ยง	เสี่ยง	เสี่ยง																	
ความเสี่ยงปานกลาง	คลองหาด	คลองไถ่เดือน	หมู่ที่ 1	คลองไถ่เดือน		/	/	/											เสี่ยง	เสี่ยง	เสี่ยง	เสี่ยง																	
ความเสี่ยงปานกลาง	คลองหาด	คลองไถ่เดือน	หมู่ที่ 2	เขาจันทร์แดง		/	/	/											เสี่ยง	เสี่ยง	เสี่ยง	เสี่ยง																	
ความเสี่ยงปานกลาง	คลองหาด	คลองไถ่เดือน	หมู่ที่ 5	คลองไถ่เดือน		/	/	/											เสี่ยง	เสี่ยง	เสี่ยง	เสี่ยง																	
ความเสี่ยงปานกลาง	คลองหาด	คลองไถ่เดือน	หมู่ที่ 8	คลองซับ		/	/	/											เสี่ยง	เสี่ยง	เสี่ยง	เสี่ยง																	
ความเสี่ยงปานกลาง	คลองหาด	คลองไถ่เดือน	หมู่ที่ 10	ทับทิมสยาม 05		/	/	/											เสี่ยง	เสี่ยง	เสี่ยง	เสี่ยง																	
ความเสี่ยงปานกลาง	คลองหาด	คลองหาด	หมู่ที่ 1	คลองขวาง		/	/	/											เสี่ยง	เสี่ยง	เสี่ยง	เสี่ยง																	
ความเสี่ยงปานกลาง	คลองหาด	คลองหาด	หมู่ที่ 3	ป่าช้าขวาง		/	/	/											เสี่ยง	เสี่ยง	เสี่ยง	เสี่ยง																	
ความเสี่ยงปานกลาง	คลองหาด	คลองหาด	หมู่ที่ 4	เขาเสื่อม		/	/	/											เสี่ยง	เสี่ยง	เสี่ยง	เสี่ยง																	
ความเสี่ยงปานกลาง	คลองหาด	คลองหาด	หมู่ที่ 5	คลองหาด		/	/	/											เสี่ยง	เสี่ยง	เสี่ยง	เสี่ยง																	
ความเสี่ยงปานกลาง	คลองหาด	คลองหาด	หมู่ที่ 6	ทับวังมน		/	/	/											เสี่ยง	เสี่ยง	เสี่ยง	เสี่ยง																	
ความเสี่ยงปานกลาง	คลองหาด	คลองหาด	หมู่ที่ 8	เขาหิน		/	/	/											เสี่ยง	เสี่ยง	เสี่ยง	เสี่ยง																	
ความเสี่ยงปานกลาง	คลองหาด	คลองหาด	หมู่ที่ 9	เขาเลื่อมใต้		/	/	/											เสี่ยง	เสี่ยง	เสี่ยง	เสี่ยง																	
ความเสี่ยงปานกลาง	คลองหาด	คลองหาด	หมู่ที่ 10	ไทยพัฒนา		/	/	/											เสี่ยง	เสี่ยง	เสี่ยง	เสี่ยง																	
ความเสี่ยงปานกลาง	คลองหาด	คลองหาด	หมู่ที่ 11	ป่าตะแบก		/	/	/											เสี่ยง	เสี่ยง	เสี่ยง	เสี่ยง																	
ความเสี่ยงปานกลาง	คลองหาด	คลองหาด	หมู่ที่ 13	คลองหาดพัฒนา		/	/	/											เสี่ยง	เสี่ยง	เสี่ยง	เสี่ยง																	
ความเสี่ยงปานกลาง	คลองหาด	ซับมะกรูด	หมู่ที่ 3	นาดี		/	/	/											เสี่ยง	เสี่ยง	เสี่ยง	เสี่ยง																	
ความเสี่ยงปานกลาง	คลองหาด	ซับมะกรูด	หมู่ที่ 5	ทรัพย์ตะเคียน		/	/	/											เสี่ยง	เสี่ยง	เสี่ยง	เสี่ยง																	
ความเสี่ยงปานกลาง	คลองหาด	ไทยอุดม	หมู่ที่ 2	ซับน้อย		/	/	/											เสี่ยง	เสี่ยง	เสี่ยง	เสี่ยง																	
ความเสี่ยงปานกลาง	คลองหาด	ไทยอุดม	หมู่ที่ 4	หนองตะเคียน		/	/	/											เสี่ยง	เสี่ยง	เสี่ยง	เสี่ยง																	
ความเสี่ยงปานกลาง	คลองหาด	ไทยอุดม	หมู่ที่ 5	เขาภูทับ		/	/	/											เสี่ยง	เสี่ยง	เสี่ยง	เสี่ยง																	
ความเสี่ยงปานกลาง	คลองหาด	ไพร่เตี้ยว	หมู่ที่ 9	ใหม่การบินไทย		/	/	/											เสี่ยง	เสี่ยง	เสี่ยง	เสี่ยง																	

ผลการวิเคราะห์ความเสี่ยงจากอุทกภัย (ข้อมูลสำรวจจากโครงการ Tambon Smart Team โดยกรมการปกครอง 10 ปี (2554-2563))

โดยวิธี แผนผังการประเมินความเสี่ยง แบบ 4 x 4 (Risk Matrix 4x4)

อำเภอคลองหาด จังหวัดสระแก้ว

ระดับความเสี่ยง	พื้นที่ (ตามข้อมูล กรม ปค.)						ความเสี่ยงประเภทอุทกภัย			โอกาสในการเกิด (Likelihood)					ความเสี่ยงผลกระทบ (Impact)				ช่วงเดือนที่มีความเสี่ยง																			
	ชื่ออำเภอ	ชื่อตำบล	รูปแบบการปกครองระดับพื้นที่	หมู่ที่	ชื่อหมู่บ้าน	ชุมชน	น้ำท่วมขัง	น้ำล้นตลิ่ง	น้ำท่วมฉับพลัน/ไหลหลาก	ค่าเฉลี่ยในการเกิดอุทกภัย					ความเสี่ยงความรุนแรง			ความเสี่ยงเสียหายร่วม																				
										ปีละครั้ง/มากกว่า	2 ปีต่อครั้ง	3 ปีต่อครั้ง	4-9 ปีต่อครั้ง	10 ปีต่อครั้ง/น้อยกว่า	น้ำท่วมแต่ไม่ท่วมบ้าน	น้ำท่วมบ้าน/บางส่วน แต่อาศัยได้	น้ำท่วมบ้าน/บางส่วนและอาศัยไม่ได้ต้องอพยพ	เส้นทางคมนาคม	สาธารณะประโยชน์	พื้นที่การเกษตร	ประมง	มกราคม	กุมภาพันธ์	มีนาคม	เมษายน	พฤษภาคม	มิถุนายน	กรกฎาคม	สิงหาคม	กันยายน	ตุลาคม	พฤศจิกายน	ธันวาคม					
ความเสี่ยงต่ำ	คลองหาด	เบญจขร	หมู่ที่ 3	เขาจานแก่น		/					/	/						เสี่ยง	เสี่ยง		เสี่ยง																	
ความเสี่ยงต่ำ	คลองหาด	เบญจขร	หมู่ที่ 4	เบญจขร		/					/	/						เสี่ยง	เสี่ยง		เสี่ยง																	เสี่ยง
ความเสี่ยงต่ำ	คลองหาด	เบญจขร	หมู่ที่ 6	ซับพลู		/					/	/						เสี่ยง	เสี่ยง		เสี่ยง																	เสี่ยง
ความเสี่ยงต่ำ	คลองหาด	เบญจขร	หมู่ที่ 7	เขาดินแดง		/					/	/						เสี่ยง	เสี่ยง		เสี่ยง																	เสี่ยง
ความเสี่ยงต่ำ	คลองหาด	เบญจขร	หมู่ที่ 8	ซับพลูเหนือ		/					/	/						เสี่ยง	เสี่ยง		เสี่ยง																	เสี่ยง
ความเสี่ยงต่ำ	คลองหาด	เบญจขร	หมู่ที่ 9	วังโหล		/					/	/						เสี่ยง	เสี่ยง		เสี่ยง																	เสี่ยง
ความเสี่ยงต่ำ	คลองหาด	เบญจขร	หมู่ที่ 10	น้อยเจริญสุข		/					/	/						เสี่ยง	เสี่ยง		เสี่ยง																	เสี่ยง
ความเสี่ยงต่ำมาก	คลองหาด	คลองหาด	หมู่ที่ 7	ซับมะกรูด																																		
ความเสี่ยงต่ำมาก	คลองหาด	ไพร่เดียว	หมู่ที่ 6	หนองคาย																																		
ความเสี่ยงต่ำมาก	คลองหาด	ไพร่ทอง	หมู่ที่ 6	โนนสมบูรณ์																																		
ความเสี่ยงต่ำมาก	คลองหาด	ไพร่ทอง	หมู่ที่ 8	คลองยางนอก																																		

ข้อมูลพื้นที่เสี่ยงอุทกภัย
อำเภอโคกสูง

ผลการวิเคราะห์ความเสี่ยงจากอุทกภัย (ข้อมูลสำรวจจากโครงการ Tambon Smart Team โดยกรมการปกครอง 10 ปี (2554-2563))

โดยวิธี แผนผังการประเมินความเสี่ยง แบบ 4 x 4 (Risk Matrix 4x4)

อำเภอโคกสูง จังหวัดสระแก้ว

ระดับ ความเสี่ยง	พื้นที่ (ตามข้อมูล กรม ปค.)						ความเสี่ยงประเภทอุทกภัย			โอกาสในการเกิด (Likelihood)					ความเสี่ยงผลกระทบ (Impact)				ช่วงเดือนที่มีความเสี่ยง																			
	ชื่ออำเภอ	ชื่อตำบล	รูปแบบ การ ปกครอง ระดับพื้นที่	หมู่ที่	ชื่อหมู่บ้าน	ชุมชน	น้ำท่วมขัง	น้ำล้นตลิ่ง	น้ำท่วมฉับพลัน/ ไหลหลาก	ค่าเฉลี่ยในการเกิดอุทกภัย					ความเสี่ยงความรุนแรง			ความเสี่ยงเสียหายรวม				มกราคม	กุมภาพันธ์	มีนาคม	เมษายน	พฤษภาคม	มิถุนายน	กรกฎาคม	สิงหาคม	กันยายน	ตุลาคม	พฤศจิกายน	ธันวาคม					
										ปีละครั้งมากกว่า	2 ปีต่อครั้ง	3 ปีต่อครั้ง	4-9 ปีต่อครั้ง	10 ปีต่อครั้ง/น้อยกว่า	น้ำท่วมแต่ไม่ท่วมบ้าน	น้ำท่วมบ้าน/บางสวน แต่อาศัยได้	น้ำท่วมบ้าน/บางสวนและอาศัยไม่ได้ต้องอพยพ	เส้นทางคมนาคม	สาธารณูปโภค	พื้นที่การเกษตร	ประมง																	
ความเสี่ยงสูง	โคกสูง	โคกสูง	หมู่ที่ 2	ดอนไร่ผ้าย			/					/	/				เสี่ยง	เสี่ยง	เสี่ยง																			
ความเสี่ยงสูง	โคกสูง	โคกสูง	หมู่ที่ 5	หาดสำราญ			/					/	/				เสี่ยง	เสี่ยง	เสี่ยง																			
ความเสี่ยงสูง	โคกสูง	โคกสูง	หมู่ที่ 7	น้อย			/					/	/				เสี่ยง	เสี่ยง	เสี่ยง																			
ความเสี่ยงสูง	โคกสูง	โคกสูง	หมู่ที่ 11	ร่มโพธิ์			/					/	/				เสี่ยง	เสี่ยง	เสี่ยง																			
ความเสี่ยงสูง	โคกสูง	โนนหมากมูน	หมู่ที่ 1	โนนหมากมูน			/	/				/	/				เสี่ยง	เสี่ยง	เสี่ยง																			
ความเสี่ยงสูง	โคกสูง	โนนหมากมูน	หมู่ที่ 5	อ่างศิลา			/	/				/	/				เสี่ยง	เสี่ยง	เสี่ยง																			
ความเสี่ยงสูง	โคกสูง	โนนหมากมูน	หมู่ที่ 6	ศิลารัตนพัฒนา			/	/				/	/				เสี่ยง	เสี่ยง	เสี่ยง																			
ความเสี่ยงสูง	โคกสูง	หนองม่วง	หมู่ที่ 2	หนองแคน			/	/				/	/				เสี่ยง	เสี่ยง	เสี่ยง																			
ความเสี่ยงปานกลาง	โคกสูง	โคกสูง	หมู่ที่ 3	หนองเสม็ด			/	/				/	/				เสี่ยง	เสี่ยง	เสี่ยง																			
ความเสี่ยงปานกลาง	โคกสูง	โคกสูง	หมู่ที่ 4	ละมติม		/	/	/				/	/				เสี่ยง	เสี่ยง	เสี่ยง																			
ความเสี่ยงปานกลาง	โคกสูง	โคกสูง	หมู่ที่ 6	ดอนหลุม			/	/				/	/				เสี่ยง	เสี่ยง	เสี่ยง																			
ความเสี่ยงปานกลาง	โคกสูง	โคกสูง	หมู่ที่ 8	โคกไม้งาม		/	/	/				/	/				เสี่ยง	เสี่ยง	เสี่ยง																			
ความเสี่ยงปานกลาง	โคกสูง	โคกสูง	หมู่ที่ 10	หนองสีม			/	/				/	/				เสี่ยง	เสี่ยง	เสี่ยง																			
ความเสี่ยงปานกลาง	โคกสูง	หนองม่วง	หมู่ที่ 1	หนองม่วง			/	/				/	/				เสี่ยง	เสี่ยง	เสี่ยง																			
ความเสี่ยงปานกลาง	โคกสูง	หนองม่วง	หมู่ที่ 3	ผาลูก			/	/				/	/				เสี่ยง	เสี่ยง	เสี่ยง																			
ความเสี่ยงปานกลาง	โคกสูง	หนองม่วง	หมู่ที่ 4	หนองอก			/	/				/	/				เสี่ยง	เสี่ยง	เสี่ยง																			
ความเสี่ยงปานกลาง	โคกสูง	หนองม่วง	หมู่ที่ 6	โคกสามัคคี			/	/				/	/				เสี่ยง	เสี่ยง	เสี่ยง																			
ความเสี่ยงปานกลาง	โคกสูง	หนองม่วง	หมู่ที่ 8	คลองทราย			/	/				/	/				เสี่ยง	เสี่ยง	เสี่ยง																			
ความเสี่ยงปานกลาง	โคกสูง	หนองม่วง	หมู่ที่ 9	ไผ่งาม			/	/				/	/				เสี่ยง	เสี่ยง	เสี่ยง																			
ความเสี่ยงปานกลาง	โคกสูง	หนองม่วง	หมู่ที่ 10	สุขเจริญ			/	/				/	/				เสี่ยง	เสี่ยง	เสี่ยง																			
ความเสี่ยงปานกลาง	โคกสูง	หนองม่วง	หมู่ที่ 11	สว่างพัฒนา			/	/				/	/				เสี่ยง	เสี่ยง	เสี่ยง																			
ความเสี่ยงปานกลาง	โคกสูง	หนองม่วง	หมู่ที่ 12	หนองโสน			/	/				/	/				เสี่ยง	เสี่ยง	เสี่ยง																			
ความเสี่ยงปานกลาง	โคกสูง	หนองม่วง	หมู่ที่ 13	ถาวรสามัคคี			/	/				/	/				เสี่ยง	เสี่ยง	เสี่ยง																			
ความเสี่ยงปานกลาง	โคกสูง	หนองม่วง	หมู่ที่ 14	หนองหว่า			/	/				/	/				เสี่ยง	เสี่ยง	เสี่ยง																			
ความเสี่ยงปานกลาง	โคกสูง	หนองแวง	หมู่ที่ 1	หนองแวง		/	/	/				/	/				เสี่ยง	เสี่ยง	เสี่ยง																			
ความเสี่ยงปานกลาง	โคกสูง	หนองแวง	หมู่ที่ 2	หนองเม็ก		/	/	/				/	/				เสี่ยง	เสี่ยง	เสี่ยง																			
ความเสี่ยงปานกลาง	โคกสูง	หนองแวง	หมู่ที่ 3	ยอดอุดม		/	/	/				/	/				เสี่ยง	เสี่ยง	เสี่ยง																			
ความเสี่ยงปานกลาง	โคกสูง	หนองแวง	หมู่ที่ 4	คลองตะเคียน		/	/	/				/	/				เสี่ยง	เสี่ยง	เสี่ยง																			
ความเสี่ยงปานกลาง	โคกสูง	หนองแวง	หมู่ที่ 5	หนองมั่ง		/	/	/				/	/				เสี่ยง	เสี่ยง	เสี่ยง																			
ความเสี่ยงปานกลาง	โคกสูง	หนองแวง	หมู่ที่ 6	สุขสำราญ		/	/	/				/	/				เสี่ยง	เสี่ยง	เสี่ยง																			

ผลการวิเคราะห์ความเสี่ยงจากอุทกภัย (ข้อมูลสำรวจจากโครงการ Tambon Smart Team โดยกรมการปกครอง 10 ปี (2554-2563))

โดยวิธี แผนผังการประเมินความเสี่ยง แบบ 4 x 4 (Risk Matrix 4x4)

อำเภอโคกสูง จังหวัดสระแก้ว

ระดับ ความเสี่ยง	พื้นที่ (ตามข้อมูล กรม ปค.)						ความเสี่ยงประเภทอุทกภัย			โอกาสในการเกิด (Likelihood)					ความเสี่ยงผลกระทบ (Impact)				ช่วงเดือนที่มีความเสี่ยง																	
	ชื่ออำเภอ	ชื่อตำบล	รูปแบบ การ ปกครอง ระดับพื้นที่	หมู่ที่	ชื่อหมู่บ้าน	ชุมชน	น้ำท่วมขัง	น้ำล้นตลิ่ง	น้ำท่วมฉับพลัน/ ไหลหลาก	ค่าเฉลี่ยในการเกิดอุทกภัย					ความเสี่ยงความรุนแรง			ความเสี่ยงเสียหายร่วม				มกราคม	กุมภาพันธ์	มีนาคม	เมษายน	พฤษภาคม	มิถุนายน	กรกฎาคม	สิงหาคม	กันยายน	ตุลาคม	พฤศจิกายน	ธันวาคม			
										ปีละครั้ง/มากกว่า	2 ปีต่อครั้ง	3 ปีต่อครั้ง	4-9 ปีต่อครั้ง	10 ปีต่อครั้ง/น้อยกว่า	น้ำท่วมแต่ไม่ท่วมบ้าน	น้ำท่วมบ้าน/บางสวน แต่อาศัยได้	น้ำท่วมบ้าน/บางสวนและอาศัยไม่ได้ต้องอพยพ	เส้นทางคมนาคม	สาธารณะประโยชน์	พื้นที่การเกษตร	ประมง															
ความเสี่ยงปานกลาง	โคกสูง	หนองแวง	หมู่ที่ 7	7	หนองขาม	/	/	/			/		/					เสี่ยง	เสี่ยง	เสี่ยง																
ความเสี่ยงปานกลาง	โคกสูง	หนองแวง	หมู่ที่ 8	8	หนองผักบุ้ง	/	/	/			/		/					เสี่ยง	เสี่ยง	เสี่ยง																
ความเสี่ยงปานกลาง	โคกสูง	หนองแวง	หมู่ที่ 9	9	นาทราย	/	/	/			/		/					เสี่ยง	เสี่ยง	เสี่ยง																
ความเสี่ยงปานกลาง	โคกสูง	หนองแวง	หมู่ที่ 10	10	โพธิ์ทอง	/	/	/			/		/					เสี่ยง	เสี่ยง	เสี่ยง																
ความเสี่ยงต่ำ	โคกสูง	โคกสูง	หมู่ที่ 1	1	โคกสูง	/	/	/			/	/	/					เสี่ยง	เสี่ยง	เสี่ยง																
ความเสี่ยงต่ำ	โคกสูง	โคกสูง	หมู่ที่ 9	9	หนองหญ้าแก้ว	/	/	/			/	/	/					เสี่ยง	เสี่ยง	เสี่ยง																
ความเสี่ยงต่ำ	โคกสูง	โนนหมากมูน	หมู่ที่ 2	2	โนนสูง	/	/	/			/	/	/																							
ความเสี่ยงต่ำ	โคกสูง	โนนหมากมูน	หมู่ที่ 3	3	หนองจาน	/	/	/			/	/	/					เสี่ยง																		
ความเสี่ยงต่ำ	โคกสูง	โนนหมากมูน	หมู่ที่ 4	4	กุดมือ	/	/	/			/	/	/					เสี่ยง																		
ความเสี่ยงต่ำ	โคกสูง	หนองม่วง	หมู่ที่ 5	5	โคกสว่าง	/	/	/			/	/	/					เสี่ยง	เสี่ยง																	
ความเสี่ยงต่ำ	โคกสูง	หนองม่วง	หมู่ที่ 7	7	ทตสามัคคี	/	/	/			/	/	/					เสี่ยง	เสี่ยง																	

ข้อมูลพื้นที่เสี่ยงอุทกภัย
อำเภอตาพระยา

ข้อมูลพื้นที่เสี่ยงอุทกภัย
อำเภอเมืองสระแก้ว

ข้อมูลพื้นที่เสี่ยงอุทกภัย
อำเภอวังน้ำเย็น

ผลการวิเคราะห์ความเสี่ยงจากอุทกภัย (ข้อมูลสำรวจจากโครงการ Tambon Smart Team โดยกรมการปกครอง 10 ปี (2554-2563))

โดยวิธี แผนผังการประเมินความเสี่ยง แบบ 4 x 4 (Risk Matrix 4x4)

อำเภอวังน้ำเย็น จังหวัดสระแก้ว

ระดับ ความเสี่ยง	พื้นที่ (ตามข้อมูล กรม ปค.)						ความเสี่ยงประเภทอุทกภัย			โอกาสในการเกิด (Likelihood)					ความเสี่ยงผลกระทบ (Impact)					ช่วงเดือนที่มีความเสี่ยง																				
	ชื่ออำเภอ	ชื่อตำบล	รูปแบบ การ ปกครอง ระดับพื้นที่	หมู่ที่	ชื่อหมู่บ้าน	ชุมชน	น้ำท่วมขัง	น้ำล้นตลิ่ง	น้ำท่วมฉับพลัน/ ไหลหลาก	ค่าเฉลี่ยในการเกิดอุทกภัย					ความเสี่ยงความรุนแรง			ความเสี่ยงเสียหายรวม				มกราคม	กุมภาพันธ์	มีนาคม	เมษายน	พฤษภาคม	มิถุนายน	กรกฎาคม	สิงหาคม	กันยายน	ตุลาคม	พฤศจิกายน	ธันวาคม							
										ปีละครั้งมากกว่า	2 ปีต่อครั้ง	3 ปีต่อครั้ง	4-9 ปีต่อครั้ง	10 ปีต่อครั้ง/น้อยกว่า	น้ำท่วมแต่ไม่ท่วมบ้าน	น้ำท่วมบ้าน/บางส่วน แต่อาศัยได้	น้ำท่วมบ้าน/บางส่วนและอาศัยไม่ได้ต้องอพยพ	เส้นทางคมนาคม	สาธารณะประโยชน์	พื้นที่การเกษตร	ประมง																			
ความเสี่ยงต่ำ	วังน้ำเย็น	ตาหลังใน	หมู่ที่	10	ประตู่โขง		/					/	/				เสี่ยง	เสี่ยง																						
ความเสี่ยงต่ำ	วังน้ำเย็น	ตาหลังใน	หมู่ที่	11	เพชรเจริญ		/					/	/				เสี่ยง	เสี่ยง	เสี่ยง	เสี่ยง																				
ความเสี่ยงต่ำ	วังน้ำเย็น	ตาหลังใน	หมู่ที่	13	ใหม่ขอมงคล		/					/	/				เสี่ยง	เสี่ยง	เสี่ยง	เสี่ยง																				
ความเสี่ยงต่ำ	วังน้ำเย็น	ตาหลังใน	หมู่ที่	15	หนองเจริญ		/					/	/				เสี่ยง	เสี่ยง	เสี่ยง	เสี่ยง																				
ความเสี่ยงต่ำ	วังน้ำเย็น	ตาหลังใน	หมู่ที่	16	ตาหลังใหม่ชัยเจริญ		/					/	/				เสี่ยง	เสี่ยง	เสี่ยง	เสี่ยง																				
ความเสี่ยงต่ำ	วังน้ำเย็น	ตาหลังใน	หมู่ที่	17	เพชรสำราญ		/					/	/				เสี่ยง	เสี่ยง	เสี่ยง	เสี่ยง																				
ความเสี่ยงต่ำ	วังน้ำเย็น	ตาหลังใน	หมู่ที่	18	โนนทองพัฒนา		/					/	/				เสี่ยง	เสี่ยง	เสี่ยง	เสี่ยง																				
ความเสี่ยงต่ำ	วังน้ำเย็น	ตาหลังใน	หมู่ที่	19	วังหลวง		/					/	/				เสี่ยง	เสี่ยง	เสี่ยง	เสี่ยง																				
ความเสี่ยงต่ำ	วังน้ำเย็น	วังน้ำเย็น	หมู่ที่	2	ทรัพย์นิรม	/						/	/					เสี่ยง		เสี่ยง																				
ความเสี่ยงต่ำมาก	วังน้ำเย็น	ทุ่งมหาเจริญ	หมู่ที่	2	คลองจรเข้																																			
ความเสี่ยงต่ำมาก	วังน้ำเย็น	ทุ่งมหาเจริญ	หมู่ที่	5	คลองตะเคียนชัย																																			
ความเสี่ยงต่ำมาก	วังน้ำเย็น	ทุ่งมหาเจริญ	หมู่ที่	7	น้ำซับเจริญ																																			
ความเสี่ยงต่ำมาก	วังน้ำเย็น	ทุ่งมหาเจริญ	หมู่ที่	10	เขาตะกรับพัฒนา																																			
ความเสี่ยงต่ำมาก	วังน้ำเย็น	ทุ่งมหาเจริญ	หมู่ที่	11	คลองขี้เหล็ก																																			
ความเสี่ยงต่ำมาก	วังน้ำเย็น	ทุ่งมหาเจริญ	หมู่ที่	13	ชัยพัฒนา																																			
ความเสี่ยงต่ำมาก	วังน้ำเย็น	ทุ่งมหาเจริญ	หมู่ที่	14	คลองตะขบ																																			
ความเสี่ยงต่ำมาก	วังน้ำเย็น	ทุ่งมหาเจริญ	หมู่ที่	15	หนองเรือ																																			
ความเสี่ยงต่ำมาก	วังน้ำเย็น	ทุ่งมหาเจริญ	หมู่ที่	17	ชัยมงคลเจริญลาภ																																			
ความเสี่ยงต่ำมาก	วังน้ำเย็น	ทุ่งมหาเจริญ	หมู่ที่	19	แสงตะวัน																																			
ความเสี่ยงต่ำมาก	วังน้ำเย็น	ทุ่งมหาเจริญ	หมู่ที่	21	โพรวลิย์																																			
ความเสี่ยงต่ำมาก	วังน้ำเย็น	ทุ่งมหาเจริญ	หมู่ที่	22	ชัยอุดม																																			
ความเสี่ยงต่ำมาก	วังน้ำเย็น	ทุ่งมหาเจริญ	หมู่ที่	25	เนินสามัคคี																																			
ความเสี่ยงต่ำมาก	วังน้ำเย็น	ทุ่งมหาเจริญ	หมู่ที่	26	ศรีเขตพัฒนา																																			
ความเสี่ยงต่ำมาก	วังน้ำเย็น	ทุ่งมหาเจริญ	หมู่ที่	28	สระหลวง																																			

ข้อมูลพื้นที่เสี่ยงอุทกภัย
อำเภอวังสมบูรณ์

ข้อมูลพื้นที่เสี่ยงอุทกภัย
อำเภอวัฒนานคร

ผลการวิเคราะห์ความเสี่ยงจากอุทกภัย (ข้อมูลสำรวจจากโครงการ Tambon Smart Team โดยกรมการปกครอง 10 ปี (2554-2563))

โดยวิธี แผนผังการประเมินความเสี่ยง แบบ 4 x 4 (Risk Matrix 4x4)

อำเภอพัฒนานคร จังหวัดสระแก้ว

ระดับความเสี่ยง	พื้นที่ (ตามข้อมูล กรม ปค.)						ความเสี่ยงประเภทอุทกภัย			โอกาสในการเกิด (Likelihood)					ความเสี่ยงผลกระทบ (Impact)				ช่วงเดือนที่มีความเสี่ยง																		
	ชื่ออำเภอ	ชื่อตำบล	รูปแบบการปกครองระดับพื้นที่	หมู่ที่	ชื่อหมู่บ้าน	ชุมชน	น้ำท่วมขัง	น้ำล้นตลิ่ง	น้ำท่วมฉับพลัน/ไหลหลาก	ค่าเฉลี่ยในการเกิดอุทกภัย					ความเสี่ยงความรุนแรง			ความเสี่ยงเสียหายรวม				มกราคม	กุมภาพันธ์	มีนาคม	เมษายน	พฤษภาคม	มิถุนายน	กรกฎาคม	สิงหาคม	กันยายน	ตุลาคม	พฤศจิกายน	ธันวาคม				
										ปีละครั้งมากกว่า	2 ปีต่อครั้ง	3 ปีต่อครั้ง	4-9 ปีต่อครั้ง	10 ปีต่อครั้ง/น้อยกว่า	น้ำท่วมแต่ไม่ท่วมบ้าน	น้ำท่วมบ้าน/บางส่วน แต่อาศัยได้	น้ำท่วมบ้าน/บางส่วนและอาศัยไม่ได้ต้องอพยพ	เส้นทางคมนาคม	สาธารณูปโภค	พื้นที่การเกษตร	ประมง																
ความเสี่ยงสูง	วัฒนานคร	หนองหมากฝ้าย	หมู่ที่ 1	คลองคันโท	/	/	/						/				เสี่ยง	เสี่ยง		เสี่ยง																	
ความเสี่ยงสูง	วัฒนานคร	ห้วยโจด	หมู่ที่ 3	คลองยาง	/	/	/						/				เสี่ยง	เสี่ยง		เสี่ยง																	
ความเสี่ยงสูง	วัฒนานคร	ห้วยโจด	หมู่ที่ 4	บ่อนางซิง	/	/	/						/				เสี่ยง	เสี่ยง		เสี่ยง																	
ความเสี่ยงสูง	วัฒนานคร	ห้วยโจด	หมู่ที่ 5	เสาสง	/	/	/						/				เสี่ยง	เสี่ยง	เสี่ยง	เสี่ยง																	
ความเสี่ยงสูง	วัฒนานคร	ห้วยโจด	หมู่ที่ 6	น้อยสนามบิน	/	/	/						/				เสี่ยง	เสี่ยง	เสี่ยง	เสี่ยง																	
ความเสี่ยงปานกลาง	วัฒนานคร	ช่องกุ่ม	หมู่ที่ 1	ช่องกุ่ม	/	/	/						/				เสี่ยง	เสี่ยง		เสี่ยง																	
ความเสี่ยงปานกลาง	วัฒนานคร	ช่องกุ่ม	หมู่ที่ 6	ระเนาะหูกวาง	/	/	/						/				เสี่ยง	เสี่ยง		เสี่ยง																	
ความเสี่ยงปานกลาง	วัฒนานคร	ช่องกุ่ม	หมู่ที่ 7	หนองบัว	/	/	/						/				เสี่ยง	เสี่ยง		เสี่ยง																	
ความเสี่ยงปานกลาง	วัฒนานคร	ช่องกุ่ม	หมู่ที่ 8	โคกไม้งาม	/	/	/						/				เสี่ยง	เสี่ยง		เสี่ยง																	
ความเสี่ยงปานกลาง	วัฒนานคร	ช่องกุ่ม	หมู่ที่ 9	ซับมล	/	/	/						/				เสี่ยง	เสี่ยง		เสี่ยง																	
ความเสี่ยงปานกลาง	วัฒนานคร	แซร์อ	หมู่ที่ 2	แซร์อ	/	/	/						/					เสี่ยง		เสี่ยง																	
ความเสี่ยงปานกลาง	วัฒนานคร	แซร์อ	หมู่ที่ 3	โคกแซร์อ	/	/	/						/				เสี่ยง	เสี่ยง		เสี่ยง																	
ความเสี่ยงปานกลาง	วัฒนานคร	แซร์อ	หมู่ที่ 5	เขาพระสุรวรรณ	/	/	/						/					เสี่ยง		เสี่ยง																	
ความเสี่ยงปานกลาง	วัฒนานคร	แซร์อ	หมู่ที่ 6	เขาน้อยพระสุรวรรณ	/	/	/						/					เสี่ยง		เสี่ยง																	
ความเสี่ยงปานกลาง	วัฒนานคร	แซร์อ	หมู่ที่ 8	หนองขาม	/	/	/						/				เสี่ยง	เสี่ยง		เสี่ยง																	
ความเสี่ยงปานกลาง	วัฒนานคร	แซร์อ	หมู่ที่ 9	แผ่นดินเย็น	/	/	/						/				เสี่ยง	เสี่ยง		เสี่ยง																	
ความเสี่ยงปานกลาง	วัฒนานคร	แซร์อ	หมู่ที่ 10	ตำไพร	/	/	/						/				เสี่ยง	เสี่ยง		เสี่ยง																	
ความเสี่ยงปานกลาง	วัฒนานคร	แซร์อ	หมู่ที่ 11	แซร์อ	/	/	/						/				เสี่ยง	เสี่ยง		เสี่ยง																	
ความเสี่ยงปานกลาง	วัฒนานคร	แซร์อ	หมู่ที่ 12	ตาพรหม	/	/	/						/					เสี่ยง		เสี่ยง																	
ความเสี่ยงปานกลาง	วัฒนานคร	แซร์อ	หมู่ที่ 13	หนองเจริญ	/	/	/						/				เสี่ยง	เสี่ยง		เสี่ยง		เสี่ยง															
ความเสี่ยงปานกลาง	วัฒนานคร	แซร์อ	หมู่ที่ 14	ทุ่งเจริญ	/	/	/						/				เสี่ยง	เสี่ยง		เสี่ยง			เสี่ยง														
ความเสี่ยงปานกลาง	วัฒนานคร	ท่ากระเทียม	หมู่ที่ 4	ทับช้าง	/	/	/						/					เสี่ยง		เสี่ยง																	
ความเสี่ยงปานกลาง	วัฒนานคร	ท่ากระเทียม	หมู่ที่ 7	สี่แยก	/	/	/						/					เสี่ยง		เสี่ยง																	
ความเสี่ยงปานกลาง	วัฒนานคร	ท่ากระเทียม	หมู่ที่ 8	เขาจาน	/	/	/						/					เสี่ยง		เสี่ยง																	
ความเสี่ยงปานกลาง	วัฒนานคร	ท่ากระเทียม	หมู่ที่ 10	ทับประตู	/	/	/						/					เสี่ยง		เสี่ยง				เสี่ยง													
ความเสี่ยงปานกลาง	วัฒนานคร	ท่ากระเทียม	หมู่ที่ 11	เหล้าสามัคคี	/	/	/						/					เสี่ยง		เสี่ยง					เสี่ยง												
ความเสี่ยงปานกลาง	วัฒนานคร	ท่ากระเทียม	หมู่ที่ 12	หนองปลาชิ่ง	/	/	/						/					เสี่ยง		เสี่ยง																	
ความเสี่ยงปานกลาง	วัฒนานคร	ท่ากระเทียม	หมู่ที่ 14	ท่ากระเทียม	/	/	/						/					เสี่ยง		เสี่ยง																	
ความเสี่ยงปานกลาง	วัฒนานคร	โนนหมากดิ่ง	หมู่ที่ 1	โนนหมากดิ่ง	/	/	/						/					เสี่ยง	เสี่ยง	เสี่ยง	เสี่ยง																
ความเสี่ยงปานกลาง	วัฒนานคร	โนนหมากดิ่ง	หมู่ที่ 2	หนองเทา	/	/	/						/					เสี่ยง	เสี่ยง	เสี่ยง	เสี่ยง																

ผลการวิเคราะห์ความเสี่ยงจากอุทกภัย (ข้อมูลสำรวจจากโครงการ Tambon Smart Team โดยกรมการปกครอง 10 ปี (2554-2563))

โดยวิธี แผนผังการประเมินความเสี่ยง แบบ 4 x 4 (Risk Matrix 4x4)

อำเภอพัฒนานคร จังหวัดสระแก้ว

ระดับ ความเสี่ยง	พื้นที่ (ตามข้อมูล กรม ปค.)						ความเสี่ยงประเภทอุทกภัย			โอกาสในการเกิด (Likelihood)					ความเสี่ยงผลกระทบ (Impact)				ช่วงเดือนที่มีความเสี่ยง																
	ชื่ออำเภอ	ชื่อตำบล	รูปแบบการปกครองระดับพื้นที่	หมู่ที่	ชื่อหมู่บ้าน	ชุมชน	น้ำท่วมขัง	น้ำล้นตลิ่ง	น้ำท่วมฉับพลัน/ไหลหลาก	ค่าเฉลี่ยในการเกิดอุทกภัย					ความเสี่ยงความรุนแรง			ความเสี่ยงเสียหายรวม				มกราคม	กุมภาพันธ์	มีนาคม	เมษายน	พฤษภาคม	มิถุนายน	กรกฎาคม	สิงหาคม	กันยายน	ตุลาคม	พฤศจิกายน	ธันวาคม		
										ปีละครั้งมากกว่า	2 ปีต่อครั้ง	3 ปีต่อครั้ง	4-9 ปีต่อครั้ง	10 ปีต่อครั้ง/น้อยกว่า	น้ำท่วมแต่ไม่ท่วมบ้าน	น้ำท่วมบ้าน/บางส่วน แต่อาศัยได้	น้ำท่วมบ้าน/บางส่วนและอาศัยไม่ได้ต้องอพยพ	เส้นทางคมนาคม	สาธารณูปโภค	พื้นที่การเกษตร	ประมง														
ความเสี่ยงปานกลาง	วัฒนานคร	โนนหมากแข้ง	หมู่ที่ 3	หนองยาง	/	/	/	/						/				เสี่ยง	เสี่ยง	เสี่ยง															
ความเสี่ยงปานกลาง	วัฒนานคร	โนนหมากแข้ง	หมู่ที่ 4	หนองมะฮี	/	/	/	/						/				เสี่ยง	เสี่ยง	เสี่ยง					เสี่ยง										
ความเสี่ยงปานกลาง	วัฒนานคร	โนนหมากแข้ง	หมู่ที่ 5	หนองหว้า	/	/	/	/						/				เสี่ยง	เสี่ยง	เสี่ยง															
ความเสี่ยงปานกลาง	วัฒนานคร	โนนหมากแข้ง	หมู่ที่ 6	ทับใหม่	/	/	/	/						/				เสี่ยง	เสี่ยง	เสี่ยง															
ความเสี่ยงปานกลาง	วัฒนานคร	โนนหมากแข้ง	หมู่ที่ 8	ทับใหม่	/	/	/	/						/					เสี่ยง	เสี่ยง	เสี่ยง														
ความเสี่ยงปานกลาง	วัฒนานคร	โนนหมากแข้ง	หมู่ที่ 9	ป่าใต้	/	/	/	/						/				เสี่ยง	เสี่ยง	เสี่ยง															
ความเสี่ยงปานกลาง	วัฒนานคร	ผักขะ	หมู่ที่ 1	หนองหอย	/	/	/	/						/				เสี่ยง	เสี่ยง	เสี่ยง					เสี่ยง										
ความเสี่ยงปานกลาง	วัฒนานคร	ผักขะ	หมู่ที่ 5	ไปจคอม	/	/	/	/						/				เสี่ยง	เสี่ยง	เสี่ยง															
ความเสี่ยงปานกลาง	วัฒนานคร	ผักขะ	หมู่ที่ 7	ทตน้อย	/	/	/	/					/		/			เสี่ยง	เสี่ยง	เสี่ยง															
ความเสี่ยงปานกลาง	วัฒนานคร	ผักขะ	หมู่ที่ 13	หนองโฮ	/	/	/	/						/				เสี่ยง	เสี่ยง	เสี่ยง															
ความเสี่ยงปานกลาง	วัฒนานคร	วัฒนานคร	หมู่ที่ 12	หนองแสง	/	/	/	/						/				เสี่ยง	เสี่ยง	เสี่ยง															
ความเสี่ยงปานกลาง	วัฒนานคร	วัฒนานคร	หมู่ที่ 13	เนินมาตุลา	/	/	/	/					/					เสี่ยง	เสี่ยง	เสี่ยง															
ความเสี่ยงปานกลาง	วัฒนานคร	หนองตะเคียนบอน	หมู่ที่ 1	วังรี	/	/	/	/					/		/			เสี่ยง	เสี่ยง	เสี่ยง															
ความเสี่ยงปานกลาง	วัฒนานคร	หนองตะเคียนบอน	หมู่ที่ 3	หนองตะเคียนบอน	/	/	/	/					/		/			เสี่ยง	เสี่ยง	เสี่ยง															
ความเสี่ยงปานกลาง	วัฒนานคร	หนองตะเคียนบอน	หมู่ที่ 4	ช่องกำ	/	/	/	/					/		/			เสี่ยง	เสี่ยง	เสี่ยง															
ความเสี่ยงปานกลาง	วัฒนานคร	หนองตะเคียนบอน	หมู่ที่ 5	กองแก้วพยุคน	/	/	/	/					/		/			เสี่ยง	เสี่ยง	เสี่ยง															
ความเสี่ยงปานกลาง	วัฒนานคร	หนองน้ำใส	หมู่ที่ 1	หนองเรือ	/	/	/	/					/		/			เสี่ยง	เสี่ยง	เสี่ยง															
ความเสี่ยงปานกลาง	วัฒนานคร	หนองน้ำใส	หมู่ที่ 5	ชับนกกแก้ว	/	/	/	/					/		/			เสี่ยง	เสี่ยง	เสี่ยง															
ความเสี่ยงปานกลาง	วัฒนานคร	หนองน้ำใส	หมู่ที่ 8	ทางโค้ง	/	/	/	/					/		/			เสี่ยง	เสี่ยง	เสี่ยง															
ความเสี่ยงปานกลาง	วัฒนานคร	หนองหมากฝ้าย	หมู่ที่ 2	โคสวาง	/	/	/	/					/		/			เสี่ยง	เสี่ยง	เสี่ยง															
ความเสี่ยงปานกลาง	วัฒนานคร	หนองหมากฝ้าย	หมู่ที่ 3	ไหมศรีจำปา	/	/	/	/					/		/			เสี่ยง	เสี่ยง	เสี่ยง					เสี่ยง										
ความเสี่ยงปานกลาง	วัฒนานคร	หนองหมากฝ้าย	หมู่ที่ 4	ท่าช้าง	/	/	/	/					/		/			เสี่ยง	เสี่ยง	เสี่ยง															
ความเสี่ยงปานกลาง	วัฒนานคร	หนองหมากฝ้าย	หมู่ที่ 5	หนองหมากฝ้าย	/	/	/	/					/		/			เสี่ยง	เสี่ยง	เสี่ยง															
ความเสี่ยงปานกลาง	วัฒนานคร	หนองหมากฝ้าย	หมู่ที่ 6	หนองหมากฝ้าย	/	/	/	/					/		/			เสี่ยง	เสี่ยง	เสี่ยง					เสี่ยง										
ความเสี่ยงปานกลาง	วัฒนานคร	หนองหมากฝ้าย	หมู่ที่ 8	กักดินเนินดิน	/	/	/	/					/		/			เสี่ยง	เสี่ยง	เสี่ยง					เสี่ยง										
ความเสี่ยงปานกลาง	วัฒนานคร	ห้วยโจด	หมู่ที่ 1	ห้วยโจด	/	/	/	/					/		/			เสี่ยง	เสี่ยง	เสี่ยง															
ความเสี่ยงปานกลาง	วัฒนานคร	ห้วยโจด	หมู่ที่ 2	หนองป่าหมาก	/	/	/	/					/		/			เสี่ยง	เสี่ยง	เสี่ยง															
ความเสี่ยงต่ำ	วัฒนานคร	ช่องกุ่ม	หมู่ที่ 3	ห้วยชัน	/	/	/	/					/		/				เสี่ยง	เสี่ยง	เสี่ยง														
ความเสี่ยงต่ำ	วัฒนานคร	แซร์อ	หมู่ที่ 1	แซร์อ	/	/	/	/					/		/			เสี่ยง	เสี่ยง	เสี่ยง															
ความเสี่ยงต่ำ	วัฒนานคร	แซร์อ	หมู่ที่ 4	ใหม่พัฒนา	/	/	/	/					/		/			เสี่ยง	เสี่ยง	เสี่ยง															

ข้อมูลพื้นที่เสี่ยงอุทกภัย
อำเภออรัญประเทศ

ผลการวิเคราะห์ความเสี่ยงจากอุทกภัย (ข้อมูลสำรวจจากโครงการ Tambon Smart Team โดยกรมการปกครอง 10 ปี (2554-2563))

โดยวิธี แผนผังการประเมินความเสี่ยง แบบ 4 x 4 (Risk Matrix 4x4)

อำเภอพัฒนานคร จังหวัดสระแก้ว

ระดับ ความเสี่ยง	พื้นที่ (ตามข้อมูล กรม ปค.)						ความเสี่ยงประเภทอุทกภัย			โอกาสในการเกิด (Likelihood)					ความเสี่ยงผลกระทบ (Impact)					ช่วงเดือนที่มีความเสี่ยง																			
	ชื่ออำเภอ	ชื่อตำบล	รูปแบบการปกครองระดับพื้นที่	หมู่ที่	ชื่อหมู่บ้าน	ชุมชน	น้ำท่วมขัง	น้ำล้นตลิ่ง	น้ำท่วมฉับพลัน/ไหลหลาก	ค่าเฉลี่ยในการเกิดอุทกภัย					ความเสี่ยงความรุนแรง			ความเสี่ยงเสียหายร่วม		มกราคม	กุมภาพันธ์	มีนาคม	เมษายน	พฤษภาคม	มิถุนายน	กรกฎาคม	สิงหาคม	กันยายน	ตุลาคม	พฤศจิกายน	ธันวาคม								
										ปีละครั้ง/มากกว่า	2 ปีต่อครั้ง	3 ปีต่อครั้ง	4-9 ปีต่อครั้ง	10 ปีต่อครั้ง/น้อยกว่า	น้ำท่วมแต่ไม่ท่วมบ้าน	น้ำท่วมบ้าน/บางสวน แต่อาศัยได้	น้ำท่วมบ้าน/บางสวนและอาศัยไม่ได้ต้องอพยพ	เส้นทางคมนาคม	สาธารณูปโภค													พื้นที่การเกษตร	ประมง						
ความเสี่ยงต่ำ	พัฒนานคร	แซร์อ้อ	หมู่ที่ 7	ซับสมบูรณ์			/					/	/					เสี่ยง																					
ความเสี่ยงต่ำ	พัฒนานคร	โนนหมากแข้ง	หมู่ที่ 7	ซับใหญ่			/				/	/						เสี่ยง	เสี่ยง																	เสี่ยง			
ความเสี่ยงต่ำ	พัฒนานคร	ผักขะ	หมู่ที่ 12	หนองสลดโต			/				/	/						เสี่ยง																		เสี่ยง			
ความเสี่ยงต่ำ	พัฒนานคร	หนองตะเคียนบอน	หมู่ที่ 10	วังรีใต้			/				/	/						เสี่ยง	เสี่ยง	เสี่ยง																เสี่ยง			
ความเสี่ยงต่ำ	พัฒนานคร	หนองน้ำใส	หมู่ที่ 2	หนองน้ำใส		/					/	/						เสี่ยง	เสี่ยง	เสี่ยง																เสี่ยง			
ความเสี่ยงต่ำ	พัฒนานคร	หนองน้ำใส	หมู่ที่ 3	หนองน้ำใส		/					/	/						เสี่ยง	เสี่ยง	เสี่ยง																	เสี่ยง		
ความเสี่ยงต่ำ	พัฒนานคร	หนองน้ำใส	หมู่ที่ 4	ซับเม็ก		/					/	/						เสี่ยง	เสี่ยง	เสี่ยง																	เสี่ยง		
ความเสี่ยงต่ำ	พัฒนานคร	หนองน้ำใส	หมู่ที่ 6	เนินสะอาด		/					/	/						เสี่ยง	เสี่ยง	เสี่ยง																	เสี่ยง		
ความเสี่ยงต่ำ	พัฒนานคร	หนองน้ำใส	หมู่ที่ 7	ซับน้ำปูน		/					/	/						เสี่ยง	เสี่ยง	เสี่ยง																	เสี่ยง		
ความเสี่ยงต่ำ	พัฒนานคร	หนองน้ำใส	หมู่ที่ 9	ท่า.พระจันทร์		/					/	/						เสี่ยง	เสี่ยง	เสี่ยง																	เสี่ยง		
ความเสี่ยงต่ำ	พัฒนานคร	หนองน้ำใส	หมู่ที่ 10	เนินหล้า		/					/	/						เสี่ยง	เสี่ยง	เสี่ยง																		เสี่ยง	
ความเสี่ยงต่ำ	พัฒนานคร	หนองนาง	หมู่ที่ 2	บูกะสังข์		/		/			/	/						เสี่ยง																				เสี่ยง	
ความเสี่ยงต่ำ	พัฒนานคร	หนองนาง	หมู่ที่ 3	บูกะสังข์		/	/	/			/	/						เสี่ยง																				เสี่ยง	
ความเสี่ยงต่ำ	พัฒนานคร	หนองนาง	หมู่ที่ 6	หนองหมู		/		/			/	/						เสี่ยง	เสี่ยง																			เสี่ยง	
ความเสี่ยงต่ำ	พัฒนานคร	ห้วยโจด	หมู่ที่ 7	เนินพัฒนา		/		/			/	/						เสี่ยง																				เสี่ยง	
ความเสี่ยงต่ำมาก	พัฒนานคร	ช่องกุ่ม	หมู่ที่ 4	สี่แยกหนองหัวช้าง																																			
ความเสี่ยงต่ำมาก	พัฒนานคร	หนองตะเคียนบอน	หมู่ที่ 2	โนนผาลูก																																			
ความเสี่ยงต่ำมาก	พัฒนานคร	หนองตะเคียนบอน	หมู่ที่ 6	ใหม่ไทยพัฒนา																																			
ความเสี่ยงต่ำมาก	พัฒนานคร	หนองตะเคียนบอน	หมู่ที่ 7	คลองทรายใต้																																			
ความเสี่ยงต่ำมาก	พัฒนานคร	หนองตะเคียนบอน	หมู่ที่ 8	คลองทราย																																			
ความเสี่ยงต่ำมาก	พัฒนานคร	หนองนาง	หมู่ที่ 1	หนองนาง																																			
ความเสี่ยงต่ำมาก	พัฒนานคร	หนองนาง	หมู่ที่ 5	หนองนาง																																			
ความเสี่ยงต่ำมาก	พัฒนานคร	หนองนาง	หมู่ที่ 7	น้อยนาคำ																																			
ความเสี่ยงต่ำมาก	พัฒนานคร	หนองหมากฝ้าย	หมู่ที่ 7	หนองโท																																			

ผลการวิเคราะห์ความเสี่ยงจากอุทกภัย (ข้อมูลสำรวจจากโครงการ Tambon Smart Team โดยกรมการปกครอง 10 ปี (2554-2563))

โดยวิธี แผนผังการประเมินความเสี่ยง แบบ 4 x 4 (Risk Matrix 4x4)

อำเภออรัญประเทศ จังหวัดสระแก้ว

ระดับ ความเสี่ยง	พื้นที่ (ตามข้อมูล กรม ปค.)						ความเสี่ยงประเภทอุทกภัย			โอกาสในการเกิด (Likelihood)					ความเสี่ยงผลกระทบ (Impact)					ช่วงเดือนที่มีความเสี่ยง																			
	ชื่ออำเภอ	ชื่อตำบล	รูปแบบการปกครองระดับพื้นที่	หมู่ที่	ชื่อหมู่บ้าน	ชุมชน	น้ำท่วมขัง	น้ำล้นตลิ่ง	น้ำท่วมฉับพลัน/ไหลหลาก	ค่าเฉลี่ยในการเกิดอุทกภัย					ความเสี่ยงความรุนแรง			ความเสี่ยงเสียหายร่วม				มกราคม	กุมภาพันธ์	มีนาคม	เมษายน	พฤษภาคม	มิถุนายน	กรกฎาคม	สิงหาคม	กันยายน	ตุลาคม	พฤศจิกายน	ธันวาคม						
										ปีละครั้ง/มากกว่า	2 ปีต่อครั้ง	3 ปีต่อครั้ง	4-9 ปีต่อครั้ง	10 ปีต่อครั้ง/น้อยกว่า	น้ำท่วมแต่ไม่ท่วมบ้าน	น้ำท่วมบ้าน/บางส่วน แต่อาศัยได้	น้ำท่วมบ้าน/บางส่วนและอาศัยไม่ได้ต้องอพยพ	เส้นทางคมนาคม	สาธารณูปโภคประโชชน์	พื้นที่การเกษตร	ประมง																		
ความเสี่ยงปานกลาง	อรัญประเทศ	คลองทับจันทร์	หมู่ที่ 2	คลองวัว		/								/				เสี่ยง	เสี่ยง																				
ความเสี่ยงปานกลาง	อรัญประเทศ	คลองทับจันทร์	หมู่ที่ 3	ทับยาง		/								/				เสี่ยง	เสี่ยง																				
ความเสี่ยงปานกลาง	อรัญประเทศ	คลองทับจันทร์	หมู่ที่ 4	หนองหนูน้อย		/								/				เสี่ยง	เสี่ยง																				
ความเสี่ยงปานกลาง	อรัญประเทศ	คลองทับจันทร์	หมู่ที่ 5	วังยาว		/								/				เสี่ยง	เสี่ยง																				
ความเสี่ยงปานกลาง	อรัญประเทศ	คลองทับจันทร์	หมู่ที่ 6	คลองทับจันทร์		/								/				เสี่ยง	เสี่ยง																				
ความเสี่ยงปานกลาง	อรัญประเทศ	คลองทับจันทร์	หมู่ที่ 7	เขาดิน		/								/				เสี่ยง	เสี่ยง																				
ความเสี่ยงปานกลาง	อรัญประเทศ	คลองทับจันทร์	หมู่ที่ 9	ฝั่งคลอง		/								/				เสี่ยง	เสี่ยง																				
ความเสี่ยงปานกลาง	อรัญประเทศ	คลองทับจันทร์	หมู่ที่ 10	ใหม่ไทยเจริญ		/								/				เสี่ยง	เสี่ยง																				
ความเสี่ยงปานกลาง	อรัญประเทศ	คลองน้ำใส	หมู่ที่ 1	คลองน้ำใส		/		/						/				เสี่ยง	เสี่ยง																				
ความเสี่ยงปานกลาง	อรัญประเทศ	คลองน้ำใส	หมู่ที่ 2	เขาน้อย		/								/				เสี่ยง	เสี่ยง																				
ความเสี่ยงปานกลาง	อรัญประเทศ	คลองน้ำใส	หมู่ที่ 3	สลอคลอง		/	/							/				เสี่ยง	เสี่ยง																				
ความเสี่ยงปานกลาง	อรัญประเทศ	คลองน้ำใส	หมู่ที่ 4	กุดหิน		/								/				เสี่ยง	เสี่ยง																				
ความเสี่ยงปานกลาง	อรัญประเทศ	คลองน้ำใส	หมู่ที่ 5	ผักกาดทอง		/								/				เสี่ยง	เสี่ยง																				
ความเสี่ยงปานกลาง	อรัญประเทศ	คลองน้ำใส	หมู่ที่ 6	คลองน้ำใส		/		/						/				เสี่ยง	เสี่ยง																				
ความเสี่ยงปานกลาง	อรัญประเทศ	คลองน้ำใส	หมู่ที่ 8	ใหม่ปากอ่อง		/		/						/				เสี่ยง	เสี่ยง																				
ความเสี่ยงปานกลาง	อรัญประเทศ	คลองน้ำใส	หมู่ที่ 9	ทุ่งรวงทอง		/		/						/				เสี่ยง	เสี่ยง																				
ความเสี่ยงปานกลาง	อรัญประเทศ	คลองน้ำใส	หมู่ที่ 10	เขาน้อย		/		/						/				เสี่ยง	เสี่ยง																				
ความเสี่ยงปานกลาง	อรัญประเทศ	คลองน้ำใส	หมู่ที่ 11	ศรีวิล		/		/						/				เสี่ยง	เสี่ยง																				
ความเสี่ยงปานกลาง	อรัญประเทศ	คลองน้ำใส	หมู่ที่ 12	เนินสมบูรณ		/		/						/				เสี่ยง	เสี่ยง																				
ความเสี่ยงปานกลาง	อรัญประเทศ	ทับพริก	หมู่ที่ 1	สี่แยกพันใจ		/		/						/				เสี่ยง	เสี่ยง																				
ความเสี่ยงปานกลาง	อรัญประเทศ	ทับพริก	หมู่ที่ 2	ทับพริก		/		/						/				เสี่ยง	เสี่ยง																				
ความเสี่ยงปานกลาง	อรัญประเทศ	ทับพริก	หมู่ที่ 4	คลองหว่า		/		/						/				เสี่ยง	เสี่ยง																				
ความเสี่ยงปานกลาง	อรัญประเทศ	ทับพริก	หมู่ที่ 5	ป่าเขียว		/		/						/				เสี่ยง	เสี่ยง																				
ความเสี่ยงปานกลาง	อรัญประเทศ	ทับพริก	หมู่ที่ 6	ทับพริก		/		/						/				เสี่ยง	เสี่ยง																				
ความเสี่ยงปานกลาง	อรัญประเทศ	ทับพริก	หมู่ที่ 7	คลองพร้าวใหม่		/		/						/				เสี่ยง	เสี่ยง																				
ความเสี่ยงปานกลาง	อรัญประเทศ	บ้านใหม่หนองไทร	หมู่ที่ 1	ใหม่หนองไทร		/		/						/					เสี่ยง																				
ความเสี่ยงปานกลาง	อรัญประเทศ	บ้านใหม่หนองไทร	หมู่ที่ 7	จามรุ่งเรือง		/		/						/					เสี่ยง																				
ความเสี่ยงปานกลาง	อรัญประเทศ	ป่าไร่	หมู่ที่ 3	หนองหญ้าแยบ		/		/					/						เสี่ยง																				
ความเสี่ยงปานกลาง	อรัญประเทศ	ป่าไร่	หมู่ที่ 6	หนองหมากบี่		/		/					/						เสี่ยง																				
ความเสี่ยงปานกลาง	อรัญประเทศ	ป่าไร่	หมู่ที่ 7	ดงงู		/		/					/						เสี่ยง																				

ผลการวิเคราะห์ความเสี่ยงจากอุทกภัย (ข้อมูลสำรวจจากโครงการ Tambon Smart Team โดยกรมการปกครอง 10 ปี (2554-2563))

โดยวิธี แผนผังการประเมินความเสี่ยง แบบ 4 x 4 (Risk Matrix 4x4)

อำเภออรัญประเทศ จังหวัดสระแก้ว

ระดับ ความเสี่ยง	พื้นที่ (ตามข้อมูล กรม ปค.)						ความเสี่ยงประเภทอุทกภัย			โอกาสในการเกิด (Likelihood)					ความเสี่ยงผลกระทบ (Impact)					ช่วงเดือนที่มีความเสี่ยง																	
	ชื่ออำเภอ	ชื่อตำบล	รูปแบบ การ ปกครอง ระดับพื้นที่	หมู่ที่	ชื่อหมู่บ้าน	ชุมชน	น้ำท่วมขัง	น้ำล้นตลิ่ง	น้ำท่วมฉับพลัน/ ไหลหลาก	ค่าเฉลี่ยในการเกิดอุทกภัย					ความเสี่ยงความรุนแรง			ความเสี่ยงเสียหายร่วม				มกราคม	กุมภาพันธ์	มีนาคม	เมษายน	พฤษภาคม	มิถุนายน	กรกฎาคม	สิงหาคม	กันยายน	ตุลาคม	พฤศจิกายน	ธันวาคม				
										ปีละครั้ง/มากกว่า	2 ปีต่อครั้ง	3 ปีต่อครั้ง	4-9 ปีต่อครั้ง	10 ปีต่อครั้ง/น้อยกว่า	น้ำท่วมแต่ไม่ท่วมบ้าน	น้ำท่วมบ้าน/บางส่วน แต่อาศัยได้	น้ำท่วมบ้าน/บางส่วนและอาศัยไม่ได้ต้องอพยพ	เส้นทางคมนาคม	สาธารณะประโยชน์	พื้นที่การเกษตร	ประมง																
ความเสี่ยงปานกลาง	อรัญประเทศ	อรัญประเทศ	ชุมชน		ตลาด		/							/				เสี่ยง		เสี่ยง	เสี่ยง																
ความเสี่ยงปานกลาง	อรัญประเทศ	อรัญประเทศ	ชุมชน		บริเวณด่าน		/							/				เสี่ยง		เสี่ยง	เสี่ยง														เสี่ยง	เสี่ยง	
ความเสี่ยงปานกลาง	อรัญประเทศ	อรัญประเทศ	ชุมชน		บ้านน้อยประจันตคาม		/	/						/				เสี่ยง		เสี่ยง	เสี่ยง															เสี่ยง	เสี่ยง
ความเสี่ยงปานกลาง	อรัญประเทศ	อรัญประเทศ	ชุมชน		บ้านวัดหลวง		/							/				เสี่ยง		เสี่ยง	เสี่ยง															เสี่ยง	เสี่ยง
ความเสี่ยงปานกลาง	อรัญประเทศ	อรัญประเทศ	ชุมชน		บ้านอรัญ		/							/				เสี่ยง		เสี่ยง	เสี่ยง															เสี่ยง	เสี่ยง
ความเสี่ยงปานกลาง	อรัญประเทศ	อรัญประเทศ	ชุมชน		ฟ้าอัมพร		/							/				เสี่ยง	เสี่ยง	เสี่ยง	เสี่ยง															เสี่ยง	เสี่ยง
ความเสี่ยงปานกลาง	อรัญประเทศ	อรัญประเทศ	ชุมชน		มิตรสัมพันธ์		/							/				เสี่ยง		เสี่ยง	เสี่ยง															เสี่ยง	เสี่ยง
ความเสี่ยงปานกลาง	อรัญประเทศ	อรัญประเทศ	ชุมชน		ร่วมใจพัฒนา		/							/				เสี่ยง		เสี่ยง	เสี่ยง															เสี่ยง	เสี่ยง
ความเสี่ยงปานกลาง	อรัญประเทศ	อรัญประเทศ	ชุมชน		ราษฎร์อุทิศ		/							/				เสี่ยง		เสี่ยง	เสี่ยง															เสี่ยง	เสี่ยง
ความเสี่ยงปานกลาง	อรัญประเทศ	อรัญประเทศ	ชุมชน		วังปาดอง		/							/				เสี่ยง		เสี่ยง	เสี่ยง															เสี่ยง	เสี่ยง
ความเสี่ยงปานกลาง	อรัญประเทศ	อรัญประเทศ	ชุมชน		หน้าโรงไฟฟ้า		/							/				เสี่ยง		เสี่ยง	เสี่ยง															เสี่ยง	เสี่ยง
ความเสี่ยงปานกลาง	อรัญประเทศ	อรัญประเทศ	ชุมชน		หลังโรงเลื่อย	/	/							/				เสี่ยง		เสี่ยง	เสี่ยง															เสี่ยง	เสี่ยง
ความเสี่ยงต่ำ	อรัญประเทศ	บ้านใหม่หนองไทร	หมู่ที่	8	นาห้วยไผ่			/					/	/						เสี่ยง																	เสี่ยง

ภาคผนวก จ

จุดติดตั้งอุปกรณ์เตือนภัยจังหวัดสระแก้ว

ผนวก จ

หอเตือนภัยในพื้นที่จังหวัดสระแก้ว

รายชื่อจุดติดตั้งอุปกรณ์เตือนภัย จังหวัดสระแก้ว

โครงการ	Code	อุปกรณ์	สถานที่	ตำบล	อำเภอ	ละติจูด	ลองจิจูด	ผู้ติดต่อ	เบอร์โทรศัพท์
โครงการฯ	ET๐๓	เครื่องรับสัญญาณเตือนภัยผ่านดาวเทียม	สำนักงานป้องกันฯ จังหวัดสระแก้ว	ท่าเกษม	เมือง	N๑๓.๗๙๗๒๕๐	E๑๐๒.๑๓๗๙๗	คุณปัญญา สีหะราช	๐๓๗-๔๒๕๕๐๒
โครงการฯ	ET๐๔	เครื่องรับสัญญาณเตือนภัยผ่านดาวเทียม	สวท. จังหวัดสระแก้ว	สระแก้ว	เมือง	N๑๓.๘๒๔๐๕๖	E๑๐๒.๐๗๒๑๘	คุณอภิรักษ์ ผาสุกกุล	๐๓๗-๒๔๑๘๐๖
โครงการฯ	ET๐๑	หอเตือนภัย	โรงเรียนบ้านวังรี	เขาฉกรรจ์	เขาฉกรรจ์	N๑๓.๗๒๓๐๘๓	E๑๐๒.๐๘๗๒๒	อบต.เขาฉกรรจ์	๐๓๗-๕๑๑๒๖๘
โครงการฯ	ET๐๒	หอเตือนภัย	ป้ายทางเข้าอุทยานฯ ปางสิตา	ท่าแยก	เมืองสระแก้ว	N๑๓.๙๗๘๒๗๘	E๑๐๒.๒๐๒๙๒	อบต.ท่าแยก	๐๓๗-๔๓๗๐๗๑
โครงการฯ	AA๒๔	สถานีถ่ายทอดสัญญาณเตือนภัย	อบต.โคกปี่ฆ้อง หมู่ ๖	โคกปี่ฆ้อง	เมือง	N๑๓.๙๐๘๔๑๗	E๑๐๒.๐๖๖๐๓	นายนรารธรรม กลิ่นดวง	๐๓๗-๔๓๕๐๗๘
โครงการฯ	TE๕๐	หออกระจายข่าว	ศาลาประชาคม บ้านเหล่าอ้อย หมู่ ๕	โคกปี่ฆ้อง	เมือง	N๑๓.๙๐๐๑๑๑	E๑๐๒.๐๓๖๔๔	นายสมบัติ งามติดดี	๐๘๙-๘๓๓๖๘๙๐
โครงการฯ	TE๕๑	หออกระจายข่าว	ศาลาประชาคม บ้านเนินยางแดง หมู่ ๑	โคกปี่ฆ้อง	เมือง	N๑๓.๘๖๕๓๖๑	E๑๐๒.๐๓๓๔๗	นายสมศักดิ์ ปรานอม	๐๘๑-๑๕๙๕๕๖๓
โครงการฯ	TE๕๒	หออกระจายข่าว	ศาลาประชาคม บ้านวังจั่น หมู่ ๕	โคกปี่ฆ้อง	เมือง	N๑๓.๘๘๑๖๓๙	E๑๐๒.๐๒๓๙๒	นายสมศักดิ์ ปรานอม	๐๓๗-๔๓๕๐๗๘
โครงการฯ	TE๕๓	หออกระจายข่าว	ศาลาประชาคม บ้านวังหิน หมู่ ๑๐	โคกปี่ฆ้อง	เมือง	N๑๓.๙๗๕๓๐๖	E๑๐๒.๐๐๙๑๑	นายสมพงษ์ หงษ์สภาพ	๐๘๗-๙๔๒๓๓๓๐
โครงการฯ	TE๕๔	หออกระจายข่าว	อบต.บ้านแก้ง หมู่ ๒	โคกปี่ฆ้อง	เมือง	N๑๓.๙๑๕๕๒๘	E๑๐๑.๙๖๙๒๒	นายภิรมย์	๐๘๑-๑๕๕๕๐๕๐
โครงการฯ	TE๕๕	หออกระจายข่าว	ศาลาประชาคม บ้านเหล่ากโก หมู่ ๘	โคกปี่ฆ้อง	เมือง	N๑๓.๙๔๙๒๕	E๑๐๑.๙๗๖๑๔	นายฉลาด กลั่นการโก	๐๘๒-๒๙๔๔๗๗๖
โครงการฯ	TE๕๖	เครื่องรับสัญญาณเตือนภัยในท้องที่	เครื่องรับสัญญาณเตือนภัยในท้องที่ จำนวน ๑๑ เครื่อง						
โครงการฯ	AA๒๗	สถานีถ่ายทอดสัญญาณเตือนภัย	บ้านผู้ใหญ่ คลองผักขม หมู่ ๘	ท่าแยก	เมือง	N๑๓.๙๔๘๒๕๐	E๑๐๒.๑๗๘๕๒	นายทองสุข พิมพ์เพระ	๐๘๑-๗๘๑๒๗๐๐
โครงการฯ	TE๕๗	หออกระจายข่าว	บ้านผู้ใหญ่ คลองผักขม หมู่ ๘	ท่าแยก	เมือง	N๑๓.๙๔๘๒๕๐	E๑๐๒.๑๗๘๕๒	นายทองสุข พิมพ์เพระ	๐๘๑-๗๘๑๒๗๐๐
โครงการฯ	TE๕๘	หออกระจายข่าว	ศาลากลางบ้าน บ้านคลองน้ำเขียว หมู่ ๗	ท่าแยก	เมือง	N๑๓.๙๗๐๖๙๔	E๑๐๒.๒๐๓๔๔	นายทองพูล ภูมิทอง	๐๘๗-๐๘๑๕๔๗๓
โครงการฯ	TE๕๙	หออกระจายข่าว	บ้านสมาชิก อบต. หมู่ ๑ บ้านป่าระกำ	ท่าแยก	เมือง	N๑๓.๙๖๑๗๒๒	E๑๐๒.๑๑๙๔๗	นายคำตัน ผิวเหลือง	๐๘๐-๖๒๔๔๓๖๕
โครงการฯ	TE๖๐	เครื่องรับสัญญาณเตือนภัยในท้องที่	เครื่องรับสัญญาณเตือนภัยในท้องที่ จำนวน ๑๑ เครื่อง						
โครงการฯ	AA๒๓	สถานีถ่ายทอดสัญญาณเตือนภัย	อบต.หนองบอน	หนองบอน	เมือง	N๑๓.๘๖๑๕๒๘	E๑๐๒.๐๘๗๖๑	นายเงิน คำสนิท	๐๘๐-๖๔๕๙๙๗๗
โครงการฯ	TE๖๑	หออกระจายข่าว	บ้านผู้ใหญ่บ้าน บ้านท่าแยก หมู่ ๔	หนองบอน	เมือง	N๑๓.๘๕๖๔๑๗	E๑๐๒.๑๒๕๘๑	นายสามารถ อาศัยราษฎร์	๐๘๗-๑๐๙๔๘๘๖
โครงการฯ	TE๖๒	หออกระจายข่าว	สถานีอนามัย บ้านคลองบุหรี หมู่ ๗	หนองบอน	เมือง	N๑๓.๘๗๙๔๗๒	E๑๐๒.๑๘๐๗๕	นายปวิธ เรืองศรี	
โครงการฯ	TE๖๓	หออกระจายข่าว	ประปาหมู่บ้าน บ้านท่ามะตูม หมู่ ๑๐	หนองบอน	เมือง	N๑๓.๘๖๐๑๖๗	E๑๐๒.๐๙๙๑๑	นายทองคำ บุญประเสริฐ	๐๘๗-๑๔๒๘๓๒๓
โครงการฯ	TE๖๔	เครื่องรับสัญญาณเตือนภัยในท้องที่	เครื่องรับสัญญาณเตือนภัยในท้องที่ จำนวน ๑๑ เครื่อง						
โครงการฯ	AA๔๓	สถานีถ่ายทอดสัญญาณเตือนภัย	โรงเรียนบ้านหนองผักแว่น หมู่ ๑๑	ทัพราช	ตาพระยา	N๑๔.๐๓๘๗๗๘	E๑๐๒.๕๗๙๑๑	นางสังวาลย์ เหมพรหม	๐๘๙-๙๓๒๒๕๐๔
โครงการฯ	TE๖๕	หออกระจายข่าว	ที่ทำการกองทุน บ้านหนองผักแว่น หมู่ ๙	ทัพราช	ตาพระยา	N๑๔.๐๔๑๒๒๒	E๑๐๒.๕๗๗๙๗	นางลัดดา สนวนรัมย์	๐๘๔-๕๕๓๘๗๖๗
โครงการฯ	TE๖๖	หออกระจายข่าว	ศาลาประชาคม บ้านทวงสมบูรณ์ หมู่ ๑๐	ทัพราช	ตาพระยา	N๑๔.๐๑๖๖๙๔	E๑๐๒.๕๔๐๖๗	นายสมบัติ แก้วเกษ	๐๘๑-๗๘๙๑๘๐๙
โครงการฯ	TE๖๗	เครื่องรับสัญญาณเตือนภัยในท้องที่	เครื่องรับสัญญาณเตือนภัยในท้องที่ จำนวน ๑๑ เครื่อง						
โครงการฯ	AA๒๑	สถานีถ่ายทอดสัญญาณเตือนภัย	โรงเรียนบ้านคลองเจริญ หมู่ ๑	หนองหว้า	เขาฉกรรจ์	N๑๓.๗๓๑๘๖๑	E๑๐๒.๐๗๒๖๙	น.ส. กาญจนา สุภาศาสตร์	๐๓๗-๕๔๐๒๓๓
โครงการฯ	TE๖๘	หออกระจายข่าว	บ้านผู้ใหญ่บ้าน บ้านคลองเจริญ หมู่ ๑	หนองหว้า	เขาฉกรรจ์	N๑๓.๗๓๑๒๕๐	E๑๐๒.๐๗๕๐๖	นายบุญเรือง แวมุก	๐๘๙-๕๑๙๓๗๙๗
โครงการฯ	TE๖๙	หออกระจายข่าว	ศาลาเอนกประสงค์ บ้านน้ำซับ หมู่ ๑	หนองหว้า	เขาฉกรรจ์	N๑๓.๗๖๒๕๕๖	E๑๐๒.๐๒๕๖๔	นายสมปอง ช่างนับ	๐๘๙-๐๙๔๗๔๑๐
โครงการฯ	TE๗๐	เครื่องรับสัญญาณเตือนภัยในท้องที่	เครื่องรับสัญญาณเตือนภัยในท้องที่ จำนวน ๑๑ เครื่อง						

หอเตือนภัยในพื้นที่จังหวัดสระแก้ว
รายชื่อจุดติดตั้งอุปกรณ์เตือนภัย จังหวัดสระแก้ว

โครงการ	Code	อุปกรณ์	สถานที่	ตำบล	อำเภอ	ละติจูด	ลองจิจูด	ผู้ติดต่อ	เบอร์โทรศัพท์
โครงการฯ ๓	AA๑๗	สถานีถ่ายทอดสัญญาณเตือนภัย	อบต.ตาหลังใน หมู่ ๓	ตาหลังใน	วังน้ำเย็น	N๑๓.๕๒๐๐๕๖	E๑๐๒.๐๙๙๒๒๘	นายสกล ยมพล	๐๘๖-๘๖๘๕๓๙๑
โครงการฯ ๓	TE๗๑	หอกระจายข่าว	บ้านหนองแก หมู่ ๘	ตาหลังใน	วังน้ำเย็น	N๑๓.๕๓๙๘๘๘๙	E๑๐๒.๑๐๗๕๖	นายทองสุข รัตนรัตน์	๐๘๔-๘๖๙๒๐๔๕
โครงการฯ ๓	TE๗๒	หอกระจายข่าว	บ้านกำนัน บ้านตาหลังใน หมู่ ๑	ตาหลังใน	วังน้ำเย็น	N๑๓.๕๒๙๓๘๘๙	E๑๐๒.๐๘๕๕๗	นายบุญเสริม เดิมขุนทด	๐๘๗-๖๑๙๑๘๓๘
โครงการฯ ๓	TE๗๓	หอกระจายข่าว	บ้านคลองใหญ่ หมู่ ๖ ศาลาประชาคม	ตาหลังใน	วังน้ำเย็น	N๑๓.๕๑๗๘๘๘๙	E๑๐๒.๘๖๔๕๖	ผู้ใหญ่บ้าน	๐๘๙-๘๓๒๔๙๑๐
โครงการฯ ๓	TE๗๔	เครื่องรับสัญญาณเตือนภัยในท้องที่	เครื่องรับสัญญาณเตือนภัยในท้องที่ จำนวน ๑๑ เครื่อง						
โครงการฯ ๓	AA๐D	สถานีถ่ายทอดสัญญาณเตือนภัย	เทศบาลตำบลวังทอง	วังทอง	วังสมบูรณ์	N๑๓.๓๔๐๔๑๗	E๑๐๒.๐๙๒๖๙	นายประหยัด อ้อมขมภู	๐๘๙-๕๒๓๔๑๗๐
โครงการฯ ๓	TE๗๕	หอกระจายข่าว	บ้านคลองชล หมู่ ๑๑	วังทอง	วังสมบูรณ์	N๑๓.๓๒๒๔๗๒	E๑๐๒.๐๕๖๙๗	ช่างไฟฟ้า	๐๘๖-๑๐๙๑๐๓๐
โครงการฯ ๓	TE๗๖	หอกระจายข่าว	บ้านวังไผ่ หมู่ ๙	วังทอง	วังสมบูรณ์	N๑๓.๒๙๗๓๓๓	E๑๐๒.๐๘๒๗๘	ช่างไฟฟ้า	๐๘๖-๑๐๙๑๐๓๐
โครงการฯ ๓	TE๗๗	หอกระจายข่าว	บ้านวังหิน หมู่ ๑๔	วังทอง	วังสมบูรณ์	N๑๓.๔๐๘๖๑๑	E๑๐๒.๑๑๖๔๒	ช่างไฟฟ้า	๐๘๖-๑๐๙๑๐๓๐
โครงการฯ ๓	TE๗๘	เครื่องรับสัญญาณเตือนภัยในท้องที่	เครื่องรับสัญญาณเตือนภัยในท้องที่ จำนวน ๑๑ เครื่อง						
โครงการฯ ๓	AA๔๒	สถานีถ่ายทอดสัญญาณเตือนภัย	บ้านผู้ใหญ่บ้าน ท่าผักชี หมู่ ๖	พระเพลิง	เขาฉกรรจ์	N๑๓.๕๕๔๕๕๖	E๑๐๑.๙๘๐๕๐	นายทองเปลง โฉมอาจ	๐๘๗-๙๙๓๐๐๒๑
โครงการฯ ๓	TE๗๙	หอกระจายข่าว	บ้านใหม่พัฒนา หมู่ ๑๐	พระเพลิง	เขาฉกรรจ์	N๑๓.๕๕๑๖๙๔	E๑๐๑.๙๕๑๖๗	นายสมชาย ท่าใหญ่	๐๘๔-๙๐๓๔๔๗๙
โครงการฯ ๓	TE๘๐	หอกระจายข่าว	บ้านผู้ใหญ่บ้าน บ้านหนองปึกหลัก หมู่ ๑๑	พระเพลิง	เขาฉกรรจ์	N๑๓.๕๗๙๑๙๔	E๑๐๑.๘๘๘๘๗	นายนิคม เนตรวงษ์	๐๓๗-๒๔๓๙๙๓
โครงการฯ ๓	TE๘๑	เครื่องรับสัญญาณเตือนภัยในท้องที่	เครื่องรับสัญญาณเตือนภัยในท้องที่ จำนวน ๑๑ เครื่อง						
โครงการฯ ๓	AA๒A	สถานีถ่ายทอดสัญญาณเตือนภัย	อบต.ทุ่งมหาเจริญ หมู่ ๑๘	ทุ่งมหาเจริญ	วังน้ำเย็น	N๑๓.๔๙๑๕๕๓	E๑๐๒.๐๓๓๔๒	นายวัลลภ พร้อมจิตร	๐๘๖-๑๔๖๒๔๙
โครงการฯ ๓	TE๘๒	หอกระจายข่าว	บ้านเขาตะกรับพัฒนา หมู่ ๑๐	ทุ่งมหาเจริญ	วังน้ำเย็น	N๑๓.๔๖๗๘๘๙	E๑๐๑.๙๙๐๗๕	นายกมลชัย บุญศิริ	๐๘๙-๘๓๓๔๐๓๕
โครงการฯ ๓	TE๘๓	หอกระจายข่าว	บ้านด่านชัยพัฒนา หมู่ ๘	ทุ่งมหาเจริญ	วังน้ำเย็น	N๑๓.๕๕๓๒๗๘	E๑๐๒.๐๔๔๓๖	นายสุตสมัย พรหมมาวัน	๐๘๔-๙๔๖๑๔๕๒
โครงการฯ ๓	TE๘๔	หอกระจายข่าว	บ้านคลองเจริญ หมู่ ๒๓	ทุ่งมหาเจริญ	วังน้ำเย็น	N๑๓.๕๑๔๙๔๔	E๑๐๒.๐๕๖๖๗	นายไพฑูรย์ (ผู้ใหญ่บ้าน)	๐๘๖-๑๖๔๑๔๒๗
โครงการฯ ๓	TE๘๕	เครื่องรับสัญญาณเตือนภัยในท้องที่	เครื่องรับสัญญาณเตือนภัยในท้องที่ จำนวน ๑๑ เครื่อง						

ที่มา : กระทรวงเทคโนโลยีสารสนเทศและการสื่อสาร

หมายเหตุ ระบบปฏิบัติการเฝ้าระวังและเตือนภัยล่วงหน้า ดูข้อมูลได้ที่ ews.dwr.go.th/website/ews_all/index.php
ระบบโทรมาตรเพื่อการพยากรณ์น้ำและเตือนภัยลุ่มน้ำปราจีน - บางปะกง ดูข้อมูลได้ที่ <http://๒๐๒.๑๗๖.๙๐.๒๔/data.php>
คลังข้อมูลสภาพน้ำ ดูข้อมูลได้ที่ www.thaiwater.net/wed
ศูนย์ฯ ภาคตะวันออก ดูข้อมูลได้ที่ http://water.rid.go.th/hydro๖/index_๒๐๑๒.htm
โครงการชลประทานสระแก้ว ดูข้อมูลได้ที่ <http://ridceo.rid.go.th/sakaeo>

ภาคผนวก ฉ

รายชื่อประสานงาน กำนัน ผู้ใหญ่บ้าน

รายชื่อกำนันจังหวัดสระแก้ว

ลำดับที่	อำเภอ	ตำบล	หมู่ที่	ชื่อหมู่บ้าน	ชื่อ - สกุล	ตำแหน่ง	ที่อยู่	เบอร์โทรศัพท์	หมายเหตุ
๑	เมืองสระแก้ว	สระแก้ว	๑๓	บ้านหนองปรือ	นายอภิเดช ชาญชัย	กำนัน	๗๐	๐๘๑-๗๘๒๐๗๗๕	
๒		โคกปี่ฆ้อง	๑๓	บ้านเจ็ดหลัง	นายไพเราะ อ่อนน้อม	กำนัน	๑๕๙	๐๘๙-๒๔๗๑๓๖๓	
๓		ท่าเกษม	๒	บ้านท่าเกษม	นายชนาชัย พงษ์เวชกุล	กำนัน	๑๘๙	๐๘๗-๘๗๖๘๐๖๘	
๔		ท่าแยก	๕	บ้านคลองหอย	นายอัมรินทร์ เจริญสุข	กำนัน	๗๗	๐๘๕-๑๒๑๒๖๐๐	
๕		บ้านแก้ง	๖	บ้านโรงเลื่อย	น.ส.ยุพเรศ เทียงธรรม	กำนัน	๑๓๕	๐๘๗-๐๗๔๐๗๗๒	
๖		ศาลาลำดวน	๑	บ้านตลาดหน้าสถานี	นายสุเทพ จินดาตรา	กำนัน	๑๓๐/๑	๐๘๕-๖๘๐๗๓๘๒	
๗		สระขวัญ	๖	บ้านเนินผาสุข	นายสมบัติ แซ่อึ้ง	กำนัน	๑๓๖	๐๘๙-๒๕๐๒๒๑๕	
๘		หนองบอน	๓	บ้านโคกมะตูม	นายสันติ ชาญชัย	กำนัน	๕	๐๘๑-๐๐๒๑๘๙๙	
๙	อรัญประเทศ	ทับพริก	๗	บ้านคลองหัวน้ำใหม่	นายรุ่งเพชร พิมพ์อ่อน	กำนัน	๑๓	๐๘๗-๑๔๖๒๓๖๙	
๑๐		คลองน้ำใส	๗	บ้านแสนสุข	นายบุญเกิด สะพันธ์	กำนัน	๒๑/๑	๐๘๙-๖๐๑๑๔๓๑	
๑๑		ท่าข้าม	๓	บ้านวังมน	นายณรงค์ชัย หันบุตรภา	กำนัน	๒๗	๐๘๑-๘๖๔๘๗๔๕	
๑๒		ปากห้วย	๒	บ้านปากห้วย	นายสี จันทร์สีเงิน	กำนัน	๒๑	๐๘๗-๑๔๕๕๖๓๔	
๑๓		เมืองไผ่	๗	บ้านสมประสงค์	นายจรัส ปิ่นสวน	กำนัน	๒	๐๘๗-๐๗๗๖๙๗๘	
๑๔		หนองสังข์	๒	บ้านหนองสังข์	นางสมพิศ อัญญาเวชสัมฤทธิ์	กำนัน	๑๘๘	๐๘๑-๘๖๒๐๙๐๘	
๑๕		ผ่านศึก	๑๓	บ้านโนนพัฒนา	นายทองคำ จำนิล	กำนัน	๑๙	๐๘๗-๙๐๓๒๗๕๕	
๑๖		ป่าไร่	๘	บ้านป่าไร่ใหม่	นายวงษ์ คำสุขดี	กำนัน	๘๑	๐๘๙-๕๕๒๓๗๒๙	
๑๗		บ้านใหม่หนองไทร	๑	บ้านใหม่หนองไทร	นายบรรพต ศรีพรหม	กำนัน	๑๘๙	๐๘๑-๙๘๒๒๒๖๐	
๑๘		คลองทับจันทร์	๗	บ้านเขาคิน	นายปรีชา บาดาล	กำนัน	๒๗	๐๘๗-๑๔๙๒๓๑๑	
๑๙		หันทราย	๑๐	บ้านบ่อบัวโบสถ์	นายวิสิทธิ์ บุญคุรุช	กำนัน	๘๖	๐๘๙-๙๓๖๑๑๐๒	
๒๐		บ้านค่าน	๕	บ้านโรงเรียน	นายมานพ พยูลสิทธิ์	กำนัน	๑	๐๘๑-๙๒๒๙๒๔๓	
๒๑	วัฒนานคร	วัฒนานคร	๔	บ้านสระลพ	นางสมบูรณ์ เทยอกเงิน	กำนัน	๓๑๒	๐๘๙-๕๒๑๘๓๘๓	
๒๒		ท่ากรวย	๕	บ้านหนองยาง	นายประยูร สมสงาศ์	กำนัน	๒๘	๐๘๙-๒๑๖๑๑๑๗๔	
๒๓		ช่องกุ่ม	๕	บ้านช่องกุ่ม	นายประจวบ ทองแดง	กำนัน	๒๒๑	๐๘๗-๑๓๕๘๗๗๙	
๒๔		หนองแวง	๑	บ้านหนองแวง	นายบุญลือ บุตรพันธ์	กำนัน	๗๔	๐๕๘-๖๘๔๐๕๖๗	
๒๕		ผักขะ	๗	บ้านทดน้อย	นายประสงค์ พงษ์ศรี	กำนัน	๕๙	๐๘๙-๙๓๐๐๗๕๖	
๒๖		หนองหมากฝ้าย	๕	บ้านหนองหมากฝ้าย	นายประหยัด ถาวรยิ่ง	กำนัน	๒๙๔	๐๘๙-๘๓๒๐๕๐๕	
๒๗		โนนหมากเค็ง	๕	บ้านหนองหัว	นางสาวชนิษฐา แสงสี	กำนัน	๖๒	๐๘๑-๕๒๑๒๕๒๘	
๒๘		หนองตะเคียนบอน	๑	บ้านวังรี	นายสุรชัย คล่องวิเชียร	กำนัน	๒๕๒	๐๘๙-๕๕๕๕๓๓๕	
๒๙		หนองน้ำใส	๕	บ้านชันบกแก้ว	นางบุญประสพ ตีโสภา	กำนัน	๔๕	๐๘๑-๙๘๗๙๙๐๗	
๓๐		ห้วยโจด	๑	บ้านห้วยโจด	นายชัยศักดิ์ เขียวเอี่ยมวัฒนา	กำนัน	๑๑๑	๐๘๑-๙๙๖๕๙๘๘	
๓๑		แซร์อ้อ	๑๑	บ้านแซร์อ้อ	นางอำไพ สดาวรัตน์กุล	กำนัน	๑๘๖	๐๘๑-๙๐๖๘๘๗๔	
๓๒	ตาพระยา	ตาพระยา	๑	บ้านตาพระยา	นายนิริช สมบัติ	กำนัน	๑๐๑	๐๘๑-๑๕๙๒๗๕๕	
๓๓		ทัพราช	๓	บ้านหนองปรือ	นายโกเมศ เพ็ชรโกมล	กำนัน	๕๔	๐๘๗-๘๓๒๒๙๗๕	
๓๔		ทัพเสด็จ	๑	บ้านโคกเพ็ริก	นายพลาย มั่นปิ่น	กำนัน	๒๑๖	๐๘๗-๐๒๒๑๗๔๐	
๓๕		โคกสาม	๒	บ้านชันม่วง	นายบุญลือ คนสูงเนิน	กำนัน	๕๕	๐๘๕-๐๘๔๗๘๘๘	
๓๖		ทัพไทย	๔	บ้านโคกปราสาท	นายสำเนียง ไกรหอม	กำนัน	๑๔	๐๘๖-๑๕๕๖๙๘๗	
๓๗	วังน้ำเย็น	วังน้ำเย็น	๙	บ้านวังเทพมิตร	นายมลลล น้อยจันทร์	กำนัน	๒๔๗	๐๘๑-๑๗๗๐๐๖๖	
๓๘		คลองหินปูน	๑๒	บ้านน้ำเจริญ	นายชัยวัฒน์ สุริยันต์	กำนัน	๑๗๗	๐๘๑-๖๓๙๖๕๑๐	
๓๙		ตาหลังโน	๑	บ้านตาหลังโน	นายอำนาจ พิพิธกุล	กำนัน	๑๔๓	๐๘๙-๙๓๙๖๖๙๕	
๔๐		ทุ่งมหาเจริญ	๑	บ้านทุ่งมหาวิบาก	นายโกศล เกียรติศักดิ์	กำนัน	๙๙	๐๘๔-๓๔๘๘๙๙๔	

รายชื่อกำนันจังหวัดสระแก้ว

ลำดับที่	อำเภอ	ตำบล	หมู่ที่	ชื่อหมู่บ้าน	ชื่อ - สกุล	ตำแหน่ง	ที่อยู่	เบอร์โทรศัพท์	หมายเหตุ
๔๑	คลองหาด	คลองหาด	๓	บ้านป่าช้าขวาง	นายคำมูล บุญมา	กำนัน	๓๓	๐๘๗-๔๔๑๐๕๕๐	
๔๒		ข้ามมะกรูด	๘	บ้านทุ่งเจริญ	นายสมจิตต์ ดวงเงิน	กำนัน	๕๘	๐๘๙-๙๓๙๘๑๙๙	
๔๓		ไทยอุดม	๒	บ้านขี้บ้อย	นายสุทิน ทวีผล	กำนัน	๓๖	๐๘๕-๕๓๖๖๔๔๙	
๔๔		เบญจขจร	๑	บ้านน้ำคำ	นายชชาติ หวังเครื่องกลาง	กำนัน	๑๔๑	๐๘๖-๐๖๖๙๕๖๒	
๔๕		ไทรเดี่ยว	๒	บ้านหนองแวง	นายสะอาด วอนเมือง	กำนัน	๙๘	๐๘๑-๘๖๕๗๗๐๒	
๔๖		คลองไก่อีถียน	๕	บ้านคลองไก่อีถียน	นายสุเทพ แจ่มหอม	กำนัน	๓๗/๑	๐๘๙-๙๓๕๐๐๖๑	
๔๗		ไทรทอง	๘	บ้านคลองยางนอก	นายสมศักดิ์ ผสมทรัพย์	กำนัน	๓๔	๐๘๖-๑๕๑๐๖๗๐	
๔๘	เขาฉกรรจ์	เขาฉกรรจ์	๓	บ้านเขาฉกรรจ์	นางสาวอรณิชา ไชโย	กำนัน	๙๙๙	๐๘๑-๗๘๓๗๙๗๗	
๔๙		เขาสามสิบ	๑	บ้านโคกมัน	นายธนโชติ สั้นเรือง	กำนัน	๒๑๕	๐๘๙-๒๒๒๕๑๙๗	
๕๐		หนองหว้า	๑๔	บ้านหนองคล้า	นายตรีวิธ ฮวดเฮง	กำนัน	๒๕๓	๐๘๕-๗๘๖๖๓๒๕	
๕๑		พระเพลิง	๑๒	บ้านขี้มูล	นายพูน ตุ่นผักแก้ว	กำนัน	๑๐	๐๘๗-๑๕๓๓๑๒๑	
๕๒	โคกสูง	โคกสูง	๖	บ้านดอนหลุม	นายจิตต์ประสงค์ เพ็ชรจิตต์	กำนัน	๑๖๖	๐๘๗-๑๕๑๐๙๕๙	
๕๓		หนองม่วง	๔	บ้านหนองแอก	นายบุญเพ็ง พันโอบ	กำนัน	๑	๐๘๕-๖๖๘๘๙๕๙	
๕๔		หนองแวง	๑	บ้านหนองแวง	นายทองสา ฉาวรสาลี	กำนัน	๕๐	๐๘๗-๐๑๒๐๙๔๐	
๕๕		โนนหมากมุ่น	๖	บ้านศิลารัตนพัฒนา	นายสุริ จันทร์นอก	กำนัน	๙๕	๐๘๖-๑๕๒๐๔๐๕	
๕๖	วังสมบูรณ์	วังสมบูรณ์	๙	บ้านขี้ทรายทอง	นายประสิทธิ์ เขียดโคกสูง	กำนัน	๕๒	๐๘๙-๙๓๕๒๑๘๖	
๕๗		วังใหม่	๑	บ้านวังใหม่	นายพิเชษฐ์ รั๊กซ้อน	กำนัน	๗๗๐/๑	๐๘๙-๘๓๕๕๓๘๙	
๕๘		วังทอง	๑๒	บ้านวังสุวรรณ	นายศรีวิวัฒน์ ภักดี	กำนัน	๕๘	๐๘๙-๘๒๖๒๘๑๗	

รายชื่อประธานงาน กำนัน ผู้ใหญ่บ้าน

อำเภอเมืองสระแก้ว

ลำดับที่	หมู่ที่	ชื่อหมู่บ้าน	ชื่อ - สกุล	ตำแหน่ง	เบอร์โทรศัพท์	หมายเหตุ
		<u>ตำบลสระแก้ว</u>				
๑	๑	บ้านโคกขุนทอง	น.ส.วรารัตน์ โชคสุทธินันท์	ผู้ใหญ่บ้าน	๐๘๖-๐๗๒๕๕๙๐	
๒	๓	บ้านใหม่คำเจริญ	นายสนิท บัวน้อย	ผู้ใหญ่บ้าน	๐๙๕-๙๓๕๑๐๘๖	
๓	๔	บ้านคลองหมี่	นายกิตติศักดิ์ เดชสอน	ผู้ใหญ่บ้าน	๐๘๑-๙๘๒๕๓๑๑	
๔	๕	บ้านเนินสะอาด	นายทรงพล ศรีเพียวไทย	ผู้ใหญ่บ้าน	๐๘๔-๓๕๒๓๒๖๖	
๕	๘	บ้านลัดกระสัง	นายทงศักดิ์ ชาวเวียง	ผู้ใหญ่บ้าน	๐๘๖-๑๕๙๓๑๓๔	
๖	๙	บ้านหนองปรือ	นายสมบุญรณ ตาลสาร	ผู้ใหญ่บ้าน	๐๘๒-๒๖๙๕๔๙๙	
๗	๑๐	บ้านสี่แยก	ว่าที่ ร.ต.ประติพัทธ์ อัคราพงษ์ ร.น.	ผู้ใหญ่บ้าน	๐๙๘ ๒๕๑๖๔๙๓	
๘	๑๑	บ้านหนองเสม็ด	นายเฉลิมพล ทรัพย์ประสาท	ผู้ใหญ่บ้าน	๐๘๖-๑๐๕๔๓๓๘	
๙	๑๓	บ้านหนองปรือ	นายอภิเดช ชาญชัย	กำนัน	๐๘๑-๗๘๒๐๗๗๕	
๑๐	๑๔	บ้านชาติเจริญ	นายรัตน เดชสุภา	ผู้ใหญ่บ้าน	๐๘๕-๖๙๘๗๗๑๖	
๑๑	๑๗	บ้านระเบิดขาม	นายสมพร สวัสดิ์วงษ์	ผู้ใหญ่บ้าน	๐๘๖-๓๕๓๘๔๙๐	
๑๒	๑๘	บ้านเนินกลาง	นายอำนาจ ไซจำ	ผู้ใหญ่บ้าน	๐๘๑-๘๖๓๙๒๐๒	
		<u>ตำบลโคกปีบ</u>				
๑๓	๑	บ้านเนินยางแดง	นายพงศ์พันธ์ ไผ่สมบุญรณ	ผู้ใหญ่บ้าน	๐๘๔-๕๖๓๙๑๙๒	
๑๔	๒	บ้านคลองน้ำใส	นายไพโรวัลย์ บงลา	ผู้ใหญ่บ้าน	๐๘๔-๗๒๑๗๑๓๓	
๑๕	๓	บ้านเหล่าอ้อย	นายหัสไชย เคลือบคล้าย	ผู้ใหญ่บ้าน	๐๘๗-๑๓๓๗๘๔๕	
๑๖	๔	บ้านลุงพลู	นายสายยันต์ ลำเทียร	ผู้ใหญ่บ้าน	๐๘๗-๙๔๑๐๖๑๘	
๑๗	๕	บ้านวังจั่น	นายประจวบ เหลายา	กำนัน	๐๘๙ ๙๓๘๙๐๑๒	
๑๘	๖	บ้านด่านสูงเนิน	นายบุญธรรม จันทรเพ็ชรพะเนา	ผู้ใหญ่บ้าน	๐๘๙-๐๙๖๐๕๘๙	
๑๙	๗	บ้านเนินสง่า	นายวรกิต แก้วสุนทร	ผู้ใหญ่บ้าน	๐๘๙-๐๕๗๙๑๔๐	
๒๐	๘	บ้านหนองขี้เฒ่า	นางสังวาล หินจิ้น	ผู้ใหญ่บ้าน	๐๘๑-๐๐๘๕๑๓๘	
๒๑	๙	บ้านใหม่กุดชีวา	นางลมัย ช่างอบ	ผู้ใหญ่บ้าน	๐๘๖-๑๕๓๓๓๙๔	
๒๒	๑๐	บ้านบะขม้น	นายบรรเทิง ฆ้องอินตะ	ผู้ใหญ่บ้าน	๐๘๙-๕๔๒๓๑๔๖	
๒๓	๑๑	บ้านหนองมาตร	นายธวัชชัย เต็นกระจ่าง	ผู้ใหญ่บ้าน	๐๘๑-๘๖๒๐๗๐๐	
๒๔	๑๒	บ้านคลองเขาเทียน	นายคะนอง น้ำใจ	ผู้ใหญ่บ้าน	๐๘๖-๑๐๔๑๕๖๗	
๒๕	๑๓	บ้านเจ็ดหลัง	นางชมพู คงเมือง	ผู้ใหญ่บ้าน	๐๘๑ ๒๘๔๑๕๘๙	
๒๖	๑๔	บ้านเนินยางงาม	นายสาโรจน์ พรหมบัง	ผู้ใหญ่บ้าน	๐๘๖-๑๔๗๙๕๔๗	
๒๗	๑๕	บ้านข่าบอน	นายสุพรรณ ฆ้องช่วย	ผู้ใหญ่บ้าน	๐๘๕-๒๘๒๔๗๓๔	
๒๘	๑๖	บ้านนาตอ	นายพงศ์ศักดิ์ ปิ่นแก้ว	ผู้ใหญ่บ้าน	๐๘๗-๑๓๗๒๙๗๗	
					๐๘๐-๗๗๔๔๗๘๑	

รายชื่อประสานงาน กำนัน ผู้ใหญ่บ้าน

อำเภอเมืองสระแก้ว

ลำดับที่	หมู่ที่	ชื่อหมู่บ้าน	ชื่อ - สกุล	ตำแหน่ง	เบอร์โทรศัพท์	หมายเหตุ
๒๙	๑๗	บ้านคลองอีแตก	นายยรรยง ใจเที่ยง	ผู้ใหญ่บ้าน	๐๘๙-๒๕๐๙๖๖๕	
๓๐	๑๘	บ้านซับใหญ่	นายเจริญ ปริदानันท์	ผู้ใหญ่บ้าน	๐๘๔-๓๔๕๙๙๕๓	
๓๑	๑๙	บ้านน้อยพัฒนา	นายทินกร บุญมาก	ผู้ใหญ่บ้าน	๐๘๓ -๒๒๓๕๔๙๐	
<u>ตำบลท่าเกษม</u>						
๓๒	๑	บ้านคลองนางชิง	นายสมจิตร จันทรคุณ	ผู้ใหญ่บ้าน	๐๘๑-๗๗๙๓๗๖๘	
๓๓	๒	บ้านท่าเกษม	นายธนาชัย พงษ์เวชกุล	กำนัน	๐๘๗-๘๗๖๘๐๖๘	
๓๔	๓	บ้านหนองนกเขา	นายจรินทร์ สุวรรณะ	ผู้ใหญ่บ้าน	๐๘๑-๙๙๖๕๗๔๗	
๓๕	๔	บ้านทุ่งพระ	นายบุญส่ง ประนอม	ผู้ใหญ่บ้าน	๐๘๙-๐๙๖๖๙๙๗	
๓๖	๕	บ้านหนองนกระเรียน	นายสมประสงค์ สายพรหม	ผู้ใหญ่บ้าน	๐๘๙-๔๐๐๕๖๒๘	
๓๗	๖	บ้านโคกส้มพันธ์	นายอดิศักดิ์ ชันทอง	ผู้ใหญ่บ้าน	๐๘๖-๑๕๗๖๑๓๕	
๓๘	๗	บ้านคลองอุดมสุข	นายจินดา บุญโต	ผู้ใหญ่บ้าน	๐๘๙-๒๑๑๓๙๐๘	
๓๙	๘	บ้านสุขสำราญ	นายบัวพรช เศษสุวรรณ	ผู้ใหญ่บ้าน	๐๘๑-๕๔๕๘๖๙๙	
๔๐	๙	บ้านหัวกูดแจ	นางกิตติวรา กลิ่นนวล	ผู้ใหญ่บ้าน	๐๘๖-๐๕๖๖๗๒๓	
๔๑	๑๐	บ้านใหม่คำเจริญ	นางอรพินธ์ วิชัย	ผู้ใหญ่บ้าน	๐๘๙-๐๖๔๑๐๔๙	
๔๒	๑๑	บ้านหนองพระสระเนตร	นายสมคิด ลองคิด	ผู้ใหญ่บ้าน	๐๘๗-๕๑๙๕๕๒๕	
๔๓	๑๒	บ้านห้วยใหญ่	นายถนอม โทมิ	ผู้ใหญ่บ้าน	๐๘๙-๕๕๓๘๐๗๑	
๔๔	๑๓	บ้านใหม่ไทยพัฒนา	นายสิมมา ผุดผ่อง	ผู้ใหญ่บ้าน	๐๘๙-๐๙๓๗๙๔๒	
<u>ตำบลท่าแยก</u>						
๔๕	๑	บ้านป่าระกำ	นายสมพงษ์ ไต้ศิริ	ผู้ใหญ่บ้าน	๐๘๙-๐๕๕๕๘๑๘	
๔๖	๒	บ้านหอย	นายสมศักดิ์ เปรมกมล	ผู้ใหญ่บ้าน	๐๘๐-๖๓๒๖๗๔๑	
๔๗	๓	บ้านทุ่งแฝก	นายสงวน แพนลา	ผู้ใหญ่บ้าน	๐๘๑-๗๘๑๕๖๙๓	
๔๘	๔	บ้านหนองเตียน	นายสุรียา คงคำศรี	ผู้ใหญ่บ้าน	๐๘๑-๑๖๑๔๘๓๙	
๔๙	๕	บ้านคลองหอย	นายอัมรินทร์ เจริญสุข	กำนัน	๐๘๕-๑๒๑๒๖๐๐	
๕๐	๖	บ้านคลองศรีเมือง	นายกวี แม่นปิ่น	ผู้ใหญ่บ้าน	๐๘๙-๙๓๘๖๐๓๗	
๕๑	๗	บ้านคลองน้ำเขียว	นายวีระพงศ์ ถันถาจิตร	ผู้ใหญ่บ้าน	๐๘๖-๘๔๑๐๙๗๖	
๕๒	๘	บ้านคลองผักขม	นายสังเวียน ภูมิ	ผู้ใหญ่บ้าน	๐๘๑-๗๘๑๒๗๖๐	
๕๓	๙	บ้านคลองปลาโต	นายสมพงษ์ คุ่มทอง	ผู้ใหญ่บ้าน	๐๘๙-๙๘๗๑๒๐๒	
๕๔	๑๐	บ้านท่ากระบาก	นายไกรเลิศ เรืองสา	ผู้ใหญ่บ้าน	๐๙๕ ๕๘๑๐๒๐๘	
๕๕	๑๑	บ้านน้อย	นายจำเนียร จันทะพันธ์	ผู้ใหญ่บ้าน	๐๘๙-๖๐๐๖๓๐๙	
๕๖	๑๒	บ้านกิโลสาม	นายอำพร ภูมิ	ผู้ใหญ่บ้าน	๐๘๔-๗๗๘๗๕๓๓	
๕๗	๑๓	บ้านเนินโฮ	นายนพดล ภัคดี	ผู้ใหญ่บ้าน	๐๘๙-๕๓๘๐๘๗๑	

รายชื่อประสานงาน กำนัน ผู้ใหญ่บ้าน

อำเภอเมืองสระแก้ว

ลำดับที่	หมู่ที่	ชื่อหมู่บ้าน	ชื่อ - สกุล	ตำแหน่ง	เบอร์โทรศัพท์	หมายเหตุ
๕๘	๑๔	บ้านน้ำล้อม	นายวินัย สาลี	ผู้ใหญ่บ้าน	๐๙๘-๒๗๓๐๙๘๖	
๕๙	๑๕	บ้านปางสีดา <u>ตำบลบ้านแก้ง</u>	นายเสน่ห์ สุวรรณศรี	ผู้ใหญ่บ้าน	๐๘๖-๑๔๑๑๗๑๖	
๖๐	๑	บ้านหนองปัญหา	นายเกรียงศักดิ์ จองสกุล	ผู้ใหญ่บ้าน	๐๘๙-๙๓๘๗๖๓๓	
๖๑	๒	บ้านสวน	นางบุญเดือน สุวรรณดี	ผู้ใหญ่บ้าน	๐๖๔-๖๒๐๕๘๓๕	
๖๒	๓	บ้านใหญ่	นายอุดมเดช ต่านลัดด้อน	ผู้ใหญ่บ้าน	๐๘๙-๒๕๓๑๓๘๒	
๖๓	๔	บ้านน้อย	นายวิชัย ต่านอุดม	ผู้ใหญ่บ้าน	๐๘๖-๑๖๙๒๓๙๗	
๖๔	๕	บ้านโนน	นายจำเนียร ต่านรักษา	ผู้ใหญ่บ้าน	๐๘๙-๙๓๓๐๓๔๕	
๖๕	๖	บ้านโรงเลื่อย	น.ส.ยุพเรศ เทียงธรรม	กำนัน	๐๘๗-๐๗๔๐๗๗๒	
๖๖	๗	บ้านห้วย	นายพระลอ ไกรเลิศ	ผู้ใหญ่บ้าน	๐๘๙ ๗๙๙๘๗๕๔	
๖๗	๘	บ้านเหล่ากกโก	นายใจเทพ จันทร์ท่วม	ผู้ใหญ่บ้าน	๐๘๙-๒๕๒๖๙๔๖	
๖๘	๙	บ้านเขาสิงโต	นายวัฒนา พาทอง	ผู้ใหญ่บ้าน	๐๘๙-๐๙๔๓๙๗๑	
๖๙	๑๐	บ้านวังหิน	นายสมพงษ์ หงษ์โสภภาพ	ผู้ใหญ่บ้าน	๐๘๗-๙๔๒๓๑๓๐	
๗๐	๑๑	บ้านคลองหมากนัต	นางสาววันนา ต่านสาคร	ผู้ใหญ่บ้าน	๐๘๖-๑๔๗๐๐๙๙	
๗๑	๑๒	บ้านดง	นายสมศักดิ์ ตูนา	ผู้ใหญ่บ้าน	๐๘๑-๙๘๔๗๔๑๘	
๗๒	๑๓	บ้านแสงจันทร์	นายสุชาติ จิตสุวรรณ	ผู้ใหญ่บ้าน	๐๘๔-๓๕๑๘๙๓๑	
๗๓	๑๔	บ้านเนินดินแดง	นายเลิศชาย โพธิ์ทอง	ผู้ใหญ่บ้าน	๐๘๗-๑๓๗๑๒๙๔	
๗๔	๑๕	บ้านหนองแหน	นายสำรวย พะวังสุข	ผู้ใหญ่บ้าน	๐๘๔-๓๕๑๕๕๕๘	
๗๕	๑๖	บ้านคลองอาราง <u>ตำบลศาลาลำดวน</u>	นายพัฒนา พรหมเผ่า	ผู้ใหญ่บ้าน	๐๘๙-๒๗๖๙๐๑๒	
๗๖	๑	บ้านตลาดหน้าสถานี	นายวิรัตน์ บัวหอม	ผู้ใหญ่บ้าน	๐๘๙-๐๙๖๗๓๘๔	
๗๗	๒	บ้านเหล่า	นายสัญญาชัย คงเพชร	ผู้ใหญ่บ้าน	๐๘๑-๒๙๕๗๑๔๕	
๗๘	๓	บ้านวังรี	นายรุ่ง ยงยุทธ	ผู้ใหญ่บ้าน	๐๖๕-๖๘๗๘๘๕๓	
๗๙	๔	บ้านโคกเจริญ	นายสิทธิพร อนุสา	ผู้ใหญ่บ้าน	๐๘๕-๒๗๕๑๔๖๙	
๘๐	๕	บ้านท่าระพา	นายอภิชัย จินดาทรา	กำนัน	๐๘๐-๕๖๔๔๘๖๗	
๘๑	๖	บ้านท่าช้าง	นายไพบุลย์ เข้มทอง	ผู้ใหญ่บ้าน	๐๘๕-๒๒๔๘๐๒๔	
๘๒	๗	บ้านหนองผูกเต่า	นายประยูร แน่นอน	ผู้ใหญ่บ้าน	๐๘๙-๘๐๐๕๕๘๙	
๘๓	๘	บ้านคลองสำอากคิไต้	นายสุกฤษฎ์ พิมพ์อรัญ	ผู้ใหญ่บ้าน	๐๘๗ ๘๓๔๙๐๙๐	
๘๔	๙	บ้านคลองสำอากคิเหนือ	นายสมบัติ พักแก้ว	ผู้ใหญ่บ้าน	๐๘๙-๘๓๓๘๐๑๘	
๘๕	๑๐	บ้านเขามะกา	นายไพรัตน์ ฉิมมากูร	ผู้ใหญ่บ้าน	๐๘๖-๐๔๒๕๗๙๒	
๘๖	๑๑	บ้านเนินสวนอ้อย	นายภาณุวัฒน์ พนมผา	ผู้ใหญ่บ้าน	๐๘๔-๘๖๘๙๐๙๘	

รายชื่อประธานงาน กำนัน ผู้ใหญ่บ้าน

อำเภอเมืองสระแก้ว

ลำดับที่	หมู่ที่	ชื่อหมู่บ้าน	ชื่อ - สกุล	ตำแหน่ง	เบอร์โทรศัพท์	หมายเหตุ
๘๗	๑๒	บ้านหนองอีซอ	นายจ่านงค์ ไชยหนองหว้า	ผู้ใหญ่บ้าน	๐๘๗-๑๓๑๓๓๕๘	
๘๘	๑๓	บ้านหนองผูกเต่าพัฒนา	นายไพโรจน์ ต่านเจริญ	ผู้ใหญ่บ้าน	๐๘๙ ๙๓๐๗๐๑๗	
๘๙	๑๔	บ้านเนินตะเคียน	นางอำพร อาจารย์ย์	ผู้ใหญ่บ้าน	๐๘๑-๑๕๐๗๐๖๓	
๙๐	๑๕	บ้านห้วยกระบอก	นายสมชาย สายเพชร	ผู้ใหญ่บ้าน	๐๘๗-๑๓๒๙๕๖๗	
ตำบลสระขวัญ						
๙๑	๑	บ้านน้ำซับ	นายจิตติศักดิ์ ช่างนับ	ผู้ใหญ่บ้าน	๐๘๖-๓๗๑๓๘๑๘	
๙๒	๒	บ้านใหม่ถาวร	นายบัวพา เจริญศรี	ผู้ใหญ่บ้าน	๐๘๗-๘๓๕๗๒๑๑	
๙๓	๓	บ้านแก่งสีเสียด	นายอภิสิทธิ์ เศรษฐรัฐกุล	ผู้ใหญ่บ้าน	๐๘๙-๗๖๔๓๖๙๐	
๙๔	๔	บ้านทุ่งพลวง	นายชาญณรงค์ เก่งศิลา	ผู้ใหญ่บ้าน	๐๘๙-๕๓๔๑๗๖๖	
๙๕	๕	บ้านหนองไผ่	นายพิกุล แก้วสุตตา	ผู้ใหญ่บ้าน	๐๘๗-๑๓๘๔๔๓๙	
๙๖	๖	บ้านเนินผาสุข	นายสมบัติ แซ่อึ้ง	กำนัน	๐๘๙-๒๕๐๒๒๑๕	
๙๗	๗	บ้านใหม่ไพรวัลย์	นายกฤษฎา สิงนิยม	ผู้ใหญ่บ้าน	๐๘๘-๖๖๘๒๐๒๙	
๙๘	๘	บ้านคลองปูน	นายละม้าย มุลลี	ผู้ใหญ่บ้าน	๐๘๖-๑๔๑๙๙๘๘	
๙๙	๙	บ้านบะเจริญ	นายสมชาย มุ่งดี	ผู้ใหญ่บ้าน	๐๘๕-๔๓๓๕๓๖๓	
๑๐๐	๑๐	บ้านคลองคันฉอ	นายบรรจง จันทร์พวง	ผู้ใหญ่บ้าน	๐๘๖ ๘๖๔๗๖๐๑	
๑๐๑	๑๑	บ้านโคกสำราญ	นายปฏิพัทธ์ กอไผ่น้อย	ผู้ใหญ่บ้าน	๐๘๙-๒๔๔๗๔๕๒	
๑๐๒	๑๒	บ้านทุ่งหินโคน	นายศรชัย ปานวรรณ	ผู้ใหญ่บ้าน	๐๘๙-๕๒๓๗๕๔๖	
๑๐๓	๑๓	บ้านวังตือก	น.ส.ปราณี ผสมชาติ	ผู้ใหญ่บ้าน	๐๘๖-๑๕๔๖๒๗๖	
๑๐๔	๑๔	บ้านคลองมะละกอ	นายวิเชียร ต้นประดิษฐ์	ผู้ใหญ่บ้าน	๐๘๑-๙๘๒๗๔๓๗	
๑๐๕	๑๕	บ้านเนินไทร	นายกวี แน่นอน	ผู้ใหญ่บ้าน	๐๘๖-๐๕๑๓๗๗๕	
๑๐๖	๑๖	บ้านคลองจามน้อย	นายปรีชา เพ็ชรกลม	ผู้ใหญ่บ้าน	๐๘๖ ๑๔๓๙๓๓๙	
๑๐๗	๑๗	บ้านเนินสะอาด	นางจิตรา พรหมสีสุข	ผู้ใหญ่บ้าน	๐๘๙-๕๔๔๒๗๕๐	
๑๐๘	๑๘	บ้านคลองมะละกอใต้	นายธนดล จิตรสุภาพ	ผู้ใหญ่บ้าน	๐๘๗-๑๔๔๐๒๑๔	
๑๐๙	๑๙	บ้านหนองโสน	นางมะลิ แก้วสำโรง	ผู้ใหญ่บ้าน	๐๙๒ ๒๕๒๗๙๕๙	
๑๑๐	๒๐	บ้านคลองอ่าง	นายไชยันต์ ต้นทอง	ผู้ใหญ่บ้าน	๐๘๖ ๐๓๖๓๐๕๒	
๑๑๑	๒๑	บ้านสารคาม	นายเกรียงไกร มั่งสาลี	ผู้ใหญ่บ้าน	๐๘๙-๐๙๑๖๘๙๗	
ตำบลหนองบอน						
๑๑๒	๑	บ้านหน้าสถานี	นายวิทยา เวียงจันทร์	ผู้ใหญ่บ้าน	๐๙๓ ๑๑๘๑๓๖๙	
๑๑๓	๒	บ้านสวน	นายกำพล ทินโตน	ผู้ใหญ่บ้าน	๐๘๙-๕๑๙๐๒๘๔	
๑๑๔	๓	บ้านโคกมะตูม	นายสันติ ชาญชัย	กำนัน	๐๘๑-๐๐๒๑๘๙๙	
๑๑๕	๔	บ้านท่าแยก	นายสามารถ อาศัยราษฎร์	ผู้ใหญ่บ้าน	๐๘๗-๑๐๙๔๘๘๖	

รายชื่อประสานงาน กำนัน ผู้ใหญ่บ้าน

อำเภอเมืองสระแก้ว

ลำดับที่	หมู่ที่	ชื่อหมู่บ้าน	ชื่อ - สกุล	ตำแหน่ง	เบอร์โทรศัพท์	หมายเหตุ
๑๑๖	๕	บ้านแก่งไทร	นายวิสุทธิ สุกณี	ผู้ใหญ่บ้าน	๐๖๑-๓๘๔๑๐๓๕	
๑๑๗	๖	บ้านคลองบุรี	นายมงคล พิมพ์ศิริ	ผู้ใหญ่บ้าน	๐๘๙-๕๕๓๔๘๘๘	
๑๑๘	๗	บ้านคลองบุรีใต้	นายรัชชัย เจนดง	ผู้ใหญ่บ้าน	๐๘๕-๒๘๖๑๘๘๗	
๑๑๙	๘	บ้านหนองบอน	นางจงกลณี แม่นปิ่น	ผู้ใหญ่บ้าน	๐๙๘ ๒๕๙๕๕๒๑	
๑๒๐	๙	บ้านเนินแสนสุข	นายไพบูลย์ มุ่งบัง	ผู้ใหญ่บ้าน	๘๑๐๘๐๒๘๕๕๑	
๑๒๑	๑๐	บ้านท่ามะตูม	นางสาวมณฑิยา ทำอุดม	ผู้ใหญ่บ้าน	๐๙๒-๗๘๔๘๑๓๒	
๑๒๒	๑๑	บ้านคลองหินเทิน	นายทองคำ บัวดอก	ผู้ใหญ่บ้าน	๐๘๗-๑๐๑๐๙๑๘	
๑๒๓	๑๒	บ้านหัวภูญแจใต้	นายทวารสิน เจริญคง	ผู้ใหญ่บ้าน	๐๘๗-๘๓๔๔๘๖๐	

รายชื่อประสานงาน กำนัน ผู้ใหญ่บ้าน

อำเภออรัญประเทศ

ลำดับที่	หมู่ที่	ชื่อหมู่บ้าน	ชื่อ - สกุล	ตำแหน่ง	เบอร์โทรศัพท์	หมายเหตุ
		ตำบลทับพริก				
๑	๑	บ้านสี่แยกหันใจ	นางสาวสายสุณี จำปาทิพย์	ผู้ใหญ่บ้าน	๐๘๙-๐๙๘๒๓๒๗	
๒	๒	บ้านทับพริก	น.ส.วรุพันธ์ ทำกิจควร	ผู้ใหญ่บ้าน	๐๘๖-๑๕๐๒๔๘๘	
๓	๓	บ้านเขาสารภี	นางประนอม ลือคำหาญ	ผู้ใหญ่บ้าน	๐๘๗-๘๓๕๐๐๑๔	
๔	๔	บ้านคลองหว้า	นายสมัย เพิ่มผล	ผู้ใหญ่บ้าน	๐๘๗-๑๕๙๙๓๖๓	
๕	๕	บ้านปายเขียว	นายประชุม ศรีตรีเวช	ผู้ใหญ่บ้าน	๐๘๗-๑๓๑๕๓๓๗	
๖	๖	บ้านทับพริก	นายมงคล กอนเกียน	ผู้ใหญ่บ้าน	๐๙๖ ๘๕๘๖๗๔๑	
๗	๗	บ้านคลองหว้าใหม่	นายรุ่งเพชร พิมอ่อน	กำนัน	๐๘๗-๑๕๖๒๓๖๙	
		ตำบลคลองน้ำใส				
๘	๑	บ้านคลองน้ำใส	นายอาทิตย์ พยาวัง	ผู้ใหญ่บ้าน	๐๙๒ ๕๖๔๕๒๔๘	
๙	๒	บ้านเขาน้อย	นางโชติภักดิ์ ตรีศรี	ผู้ใหญ่บ้าน	๐๘๑-๘๖๓๑๕๒๔	
๑๐	๓	บ้านสลองคลอง	นายเฉลียว กิจสมบูรณ์	ผู้ใหญ่บ้าน	๐๘๔-๓๔๘๕๐๑๖	
๑๑	๔	บ้านกุดหิน	นายสุรชาติ ชายสำโรง	ผู้ใหญ่บ้าน	๐๘๙-๙๓๖๑๕๕๖	
๑๒	๕	บ้านผักกาดสอง	นายสุวิชา เกิดน้ำใส	ผู้ใหญ่บ้าน	๐๘๗ ๖๐๖๖๒๒๖	
๑๓	๖	บ้านคลองน้ำใส	นายจันแสง แดงขุ่ม	ผู้ใหญ่บ้าน	๐๘๕-๓๙๔๕๓๘๙	
๑๔	๗	บ้านแสนสุข	นายสมบูรณ์ เชื้อกลิ่น	ผู้ใหญ่บ้าน	๐๘๔ ๘๖๙๗๙๗๕	
๑๕	๘	บ้านใหม่ปากช่อง	นายอรัญชัย แกมจินดา	ผู้ใหญ่บ้าน	๐๘๖-๘๔๕๓๙๐๐	
๑๖	๙	บ้านทุ่งรวงทอง	นายสุนต เกษขม	ผู้ใหญ่บ้าน	๐๘๗-๑๕๘๕๕๗๕	
๑๗	๑๐	บ้านเขาน้อย	นายประสิทธิ์ สระเจริญ	ผู้ใหญ่บ้าน	๐๘๙-๔๐๑๒๓๕๘	
๑๘	๑๑	บ้านศรีวิไล	นายโกวิท เชื้อบิดตา	ผู้ใหญ่บ้าน	๐๘๖-๐๕๓๘๕๕๔	
๑๙	๑๒	บ้านเนินสมบูรณ์	นายธงรบ บานเย็น	กำนัน	๐๘๙-๕๓๐๙๖๒๓	
		ตำบลท่าข้าม				
๒๐	๑	บ้านท่าข้าม	นายนิกร อินทบาล	ผู้ใหญ่บ้าน	๐๘๖-๘๔๓๘๔๔๕	
๒๑	๒	บ้านโสนน้อย	นายสัมพันธ์ ศรีสวัสดิ์	ผู้ใหญ่บ้าน	๐๘๙-๙๓๑๓๒๐๕	
๒๒	๓	บ้านวังมน	นายณรงค์ชัย ทันบุตรภา	กำนัน	๐๘๑-๘๖๔๘๗๔๕	
๒๓	๔	บ้านโคกสะแบง	นางพรพรรณ เพิ่มสมบูรณ์	ผู้ใหญ่บ้าน	๐๘๖-๘๑๙๓๘๓๔	
๒๔	๕	บ้านใหม่โคกสะแบง	นายชาติชาย ศรีสุข	ผู้ใหญ่บ้าน	๐๙๓๖๐๘๓๒๘๒	
๒๕	๖	บ้านโนนสังข์	นายสมบัติ แดงขุ่ม	ผู้ใหญ่บ้าน	๐๘๙-๐๕๒๗๗๓๑	
๒๖	๗	บ้านหนองเอี่ยน	นายสัญญากร กงสนิท	ผู้ใหญ่บ้าน	๐๘๓-๑๒๒๖๒๕๑	
๒๗	๘	บ้านหนองแซ้	นายรังสรรค์ พายสำโรง	ผู้ใหญ่บ้าน	๐๘๑-๗๘๒๒๗๐๑	
๒๘	๙	บ้านชาวสะอาด	นายกิติพงษ์ พินดอน	ผู้ใหญ่บ้าน	๐๘๔-๕๑๐๐๘๔๐	
๒๙	๑๐	บ้านจารย์จู่	นายอำพันธ์ อุดมศิลปศาสตร์	ผู้ใหญ่บ้าน	๐๘๖-๘๔๕๕๓๐๗	
๓๐	๑๑	บ้านนาดง	นายวัฒน์ชัย สังประสาท	ผู้ใหญ่บ้าน	๐๘๗-๑๒๙๙๔๔๑	
๓๑	๑	บ้านฟากห้วย	นางพนม ศรีประเสริฐ	ผู้ใหญ่บ้าน	๐๘๙-๖๐๕๗๑๘๓	

รายชื่อประสานงาน กำนัน ผู้ใหญ่บ้าน

อำเภออรัญประเทศ

ลำดับที่	หมู่ที่	ชื่อหมู่บ้าน	ชื่อ - สกุล	ตำแหน่ง	เบอร์โทรศัพท์	หมายเหตุ
		ตำบลปากห้วย				
๓๒	๒	บ้านปากห้วย	นายสนวัฒน์ สีใส	ผู้ใหญ่บ้าน	๐๘๗-๘๘๘๓๔๐๔	
๓๓	๓	บ้านหนองผักบุ้ง	นายสมบัติ เพ็ชรอด	ผู้ใหญ่บ้าน	๐๘๙-๘๒๗๔๙๐๕	
๓๔	๔	บ้านกุดแต่	นายสุรินทร์ ฤทธิจันอัด	ผู้ใหญ่บ้าน	๐๘๗-๐๗๒๗๔๕๕	
๓๕	๕	บ้านทศเจริญ	นายเฉลิมชัย กันเกตุทิม	ผู้ใหญ่บ้าน	๐๘๖-๘๒๓๗๒๔๒	
๓๖	๖	บ้านบุงแคน	นายประสิทธิ์ เพ็ชรวิสัย	ผู้ใหญ่บ้าน	๐๙๖-๗๓๖๖๕๐๔	
๓๗	๗	บ้านนาเหล่าประชาสรรค์	นางประทีน รัตนสุวรรณ	ผู้ใหญ่บ้าน	๐๘๖-๑๕๗๙๙๘๕	
๓๘	๘	บ้านสวนอุดม	นายสุรพงษ์ ปันส่วน	กำนัน	๐๘๙-๕๕๓๕๘๒๔	
๓๙	๙	บ้านเจริญสุข	นายสมาน วิทยาการ	ผู้ใหญ่บ้าน	๐๘๔-๓๕๒๔๒๘๙	
๔๐	๑๐	บ้านใหม่หนองผักบุ้ง	นายอภิชาติ ผาสุข	ผู้ใหญ่บ้าน	๐๘๒-๒๐๕๓๗๕๕	
๔๑	๑๑	หนองหลวง	นายวสันต์ ดุสิต	ผู้ใหญ่บ้าน	๐๘๐-๘๓๕๕๒๙๙	
		ตำบลเมืองไผ่				
๔๒	๑	บ้านเมืองไผ่	นายวิชัย พบพล	กำนัน	๐๘๗-๑๕๐๒๖๑๕	
๔๓	๒	บ้านเนินสะอาด	นายสุพล ปันส่วน	ผู้ใหญ่บ้าน	๐๘๔-๙๐๗๓๔๒๒	
๔๔	๓	บ้านดงยาง	นายเจริญ ภายบุตร	ผู้ใหญ่บ้าน	๐๘๓-๑๑๖๔๖๕๗	
๔๕	๔	บ้านสุขเกษม	นายมาโนช พิมพ์า	ผู้ใหญ่บ้าน	๐๘๙-๔๙๐๔๙๒๘	
๔๖	๕	บ้านวิจิตรคาม	นายอุดม ยั้งชื่อ	ผู้ใหญ่บ้าน	๐๘๗-๐๐๖๐๘๘๓	
๔๗	๖	บ้านเปรมกมล	นายภากร ปันส่วน	ผู้ใหญ่บ้าน	๐๙๘-๓๘๔๘๑๑๐	
๔๘	๗	บ้านสมประสงค์	นายโยธา ปันส่วน	ผู้ใหญ่บ้าน	๐๖๓-๕๑๔๖๕๓	
๔๙	๘	บ้านใหม่สุขประเสริฐ	นายนิรัญ วรรณยนต์	ผู้ใหญ่บ้าน	๐๘๗-๙๒๗๐๓๒๐	
		ตำบลหนองสังข์				
๕๐	๑	บ้านหนองสังข์	นายบุญฤทธิ์ ภาวะเดช	ผู้ใหญ่บ้าน	๐๙๕-๙๓๖๖๕๕๒	
๕๑	๒	บ้านหนองสังข์	นางสมพิศ อัญญาเวชสัมฤทธิ์	กำนัน	๐๘๑-๘๖๒๐๙๐๘	
๕๒	๓	บ้านเหล่าคลองกลาง	นายธนกฤต กิจสวัสดิ์	ผู้ใหญ่บ้าน	๐๘๙-๖๘๗๖๗๖๒	
๕๓	๔	บ้านเหล่าคลองกลาง	นายชัยณรงค์ สวามิ	ผู้ใหญ่บ้าน	๐๘๑-๒๙๕๙๘๐๕	
๕๔	๕	บ้านเหล่าอ้อย	นายบุญธรรม นวน	ผู้ใหญ่บ้าน	๐๙๒-๕๗๒๑๕๙๘	
๕๕	๖	บ้านเหล่าอ้อย	นายสิรภพ พงษ์สมร	ผู้ใหญ่บ้าน	๐๘๙-๔๘๘๗๖๔๙	
๕๖	๗	บ้านโนนสวรรค์	นายคราม พรหมมา	ผู้ใหญ่บ้าน	๐๘๑-๐๐๘๕๒๗๐	
๕๗	๘	บ้านทุ่งสว่าง	นายสุจินต์ พงษ์พรหม	ผู้ใหญ่บ้าน	๐๘๕-๔๓๔๐๑๓๒	
		ตำบลผ่านศึก				
๕๘	๑	บ้านลือกแก้ว	นายอาคม กิ่งวงศา	ผู้ใหญ่บ้าน	๐๘๔-๓๑๖๒๐๕๙	
๕๙	๒	บ้านโนนสาวเอ้	นางอนงค์ ธิญญาสงวน	ผู้ใหญ่บ้าน	๐๘๙-๐๙๓๒๗๑๘	
๖๐	๓	บ้านผ่านศึกเขต ๑	นายธนาธิป โพธิ์ลักษณะ	ผู้ใหญ่บ้าน	๐๘๕-๒๓๗๗๑๐๖	

รายชื่อประสานงาน กำนัน ผู้ใหญ่บ้าน

อำเภอรัฐประเศ

ลำดับที่	หมู่ที่	ชื่อหมู่บ้าน	ชื่อ - สกุล	ตำแหน่ง	เบอร์โทรศัพท์	หมายเหตุ
๖๑	๔	บ้านผ่านศึกเขต ๒	นางอัญชญา นุชอิสาร	ผู้ใหญ่บ้าน	๐๙๒-๔๘๔๖๙๒๔	
๖๒	๕	บ้านผ่านศึกเขต ๓	นายขวัญชัย คงเจริญ	ผู้ใหญ่บ้าน	๐๙๕ ๖๙๑๑๖๐๖	
๖๓	๖	บ้านโนนขี้เหล็ก	นางจิราภรณ์ สมสุขสันต์	ผู้ใหญ่บ้าน	๐๘๙ ๐๙๓๖๕๖๓	
๖๔	๗	บ้านหนองปรือ	นางนภลัย ทัทมงคล	ผู้ใหญ่บ้าน	๐๘๙-๐๙๗๔๘๒๐	
๖๕	๘	บ้านไผ่ล้อม	นายอาคม ภูตน	ผู้ใหญ่บ้าน	๐๘๙-๘๓๓๘๓๕๗	
๖๖	๙	บ้านพัฒนานิคม	ว่าที่ ร.อ. ประพันธ์ กิ่งวงศา	ผู้ใหญ่บ้าน	๐๘๓-๑๑๙๐๐๖๖	
๖๗	๑๐	บ้านประสานมิตรพัฒนา	นายณัฐพล แยมเกษร	ผู้ใหญ่บ้าน	๐๙๒ ๙๓๗๕๑๕๔	
๖๘	๑๑	บ้านจัดสรรเขารัง	นายจรัญ จันทิมพ	ผู้ใหญ่บ้าน	๐๘๗-๑๑๒๘๘๗๒	
๖๙	๑๒	บ้านสันติสุข	นายอำพร ปั่นแก้ว	ผู้ใหญ่บ้าน	๐๘๙-๐๒๑๐๓๐๓	
๗๐	๑๓	บ้านโนนพัฒนา	นายทองคำ จำนิล	กำนัน	๐๘๗-๙๐๓๒๗๕๕	
ตำบลป่าไร่						
๗๑	๑	บ้านโคก	นายสุภา น้อยมะณี	ผู้ใหญ่บ้าน	๐๘๑-๓๙๙๔๕๐๑	
๗๒	๒	บ้านป่าไร่	นายสมพร ก่อเกิด	ผู้ใหญ่บ้าน	๐๘๙-๒๑๐๙๓๑๕	
๗๓	๓	บ้านหนองหญ้าเมย	นายเทพพร รังกลาง	ผู้ใหญ่บ้าน	๐๙๙-๑๑๖๓๕๕๓	
๗๔	๔	บ้านหนองหญ้าปล้อง	นายบุญประจักษ์ เตยหอม	ผู้ใหญ่บ้าน	๐๙๒-๙๐๑๙๘๗๔	
๗๕	๕	บ้านภูน้ำเกลี้ยง	นายสำรวย แก้วประสิทธิ์	กำนัน	๐๘๑-๗๒๓๕๗๙๙	
๗๖	๖	บ้านหนองหมากบี่	นายจุน เกื่องกระโทก	ผู้ใหญ่บ้าน	๐๘๙-๘๐๖๕๐๗๗	
๗๗	๗	บ้านดงงู	นายสัญญา ไชยเจริญ	ผู้ใหญ่บ้าน	๐๘๙-๒๓๒๔๔๐๐	
๗๘	๘	บ้านป่าไร่ใหม่	นายสุพจน์ เขียนโพธิ์	ผู้ใหญ่บ้าน	๐๘๑ ๓๕๕๙๘๔๒	
๗๙	๙	บ้านใหม่ดิงาม	นางศรีวรรณ สุโขโต	ผู้ใหญ่บ้าน	๐๘๖-๑๐๙๘๕๗๖	
ตำบลบ้านใหม่หนองไทร						
๘๐	๑	บ้านใหม่หนองไทร	นายบรรพต ศรีพรหม	กำนัน	๐๘๑-๙๘๒๒๒๖๐	
๘๑	๒	บ้านเขาน้อย	นางสาวนิต ปริกกระโทก	ผู้ใหญ่บ้าน	๐๘๑-๗๖๒๐๓๙	
๘๒	๓	บ้านหนองเทา	นายอำพล มาลี	ผู้ใหญ่บ้าน	๐๘๖-๐๖๑๑๗๑๓	
๘๓	๔	บ้านใหม่กอกกำกับ	นายบุญรอด พรหมมี	ผู้ใหญ่บ้าน	๐๘๖-๑๔๒๗๐๘๒	
๘๔	๕	บ้านใหม่ไทรทอง	นายมงคล พรหมรอด	ผู้ใหญ่บ้าน	๐๘๓-๑๙๑๙๕๕๓	
๘๕	๖	บ้านใหม่เขาน้อย	นายอรรถกร สุวิทย์พันธ์	ผู้ใหญ่บ้าน	๐๘๑-๘๖๕๐๔๒๐	
๘๖	๗	บ้านงามรุ่งเรือง	นายสมนึก ช่างเกวียน	ผู้ใหญ่บ้าน	๐๘๓-๐๘๕๗๐๘๙	
๘๗	๘	บ้านนาห้วยไผ่	น.ส.อำพัน มะลิเกตุ	ผู้ใหญ่บ้าน	๐๘๙-๐๙๖๐๑๖๔	
ตำบลคลองทับจันทร์						
๘๘	๑	บ้านหนองกอย	นายคำปน คำบริบูรณ์	ผู้ใหญ่บ้าน	๐๘๙-๒๒๔๓๔๒๘	
๘๙	๒	บ้านคลองวัว	นายมนัส ชันดี	ผู้ใหญ่บ้าน	๐๘๙-๙๓๘๓๕๖๓	
๙๐	๓	บ้านทับยาง	นายสมบัติ นามพันธ์	ผู้ใหญ่บ้าน	๐๘๖-๑๕๒๕๗๘๘	

รายชื่อประสานงาน กำนัน ผู้ใหญ่บ้าน

อำเภออรัญประเทศ

ลำดับที่	หมู่ที่	ชื่อหมู่บ้าน	ชื่อ - สกุล	ตำแหน่ง	เบอร์โทรศัพท์	หมายเหตุ
๙๑	๔	บ้านหนองหมูน้อย	นายสังวาลย์ ลากุลเพลิน	ผู้ใหญ่บ้าน	๐๘๙-๘๓๔๐๙๑๑	
๙๒	๕	บ้านวังยาง	นายสุพัฒน์ อ่อนสองห้อง	ผู้ใหญ่บ้าน	๐๘๙-๒๒๓๕๘๗๐	
๙๓	๖	บ้านคลองทับจันทร์	นายสำราญ กุลประกอบ	ผู้ใหญ่บ้าน	๐๘๗-๑๔๐๘๕๒๒๙	
๙๔	๗	บ้านเขาดิน	นายปรีชา นาดาล	กำนัน	๐๘๗-๑๔๙๒๓๑๑	
๙๕	๘	บ้านปึกริม	นายชินกร สายเสมา	ผู้ใหญ่บ้าน	๐๘๙-๙๓๕๐๗๘๑	
๙๖	๙	บ้านฝั่งคลอง	นายสุวิทย์ พลเดช	ผู้ใหญ่บ้าน	๐๘๙-๐๙๑๖๑๗๐	
๙๗	๑๐	บ้านใหม่ไทยเจริญ	นายสำรวย เอี่ยมศิริ	ผู้ใหญ่บ้าน	๐๘๖-๑๖๒๒๔๙๘	
		ตำบลหันทราย				
๙๘	๑	บ้านหันทราย	นายศักดิ์สิทธิ์ ธนจำรัส	กำนัน	๐๘๗-๙๑๓๕๒๔๙	
๙๙	๒	บ้านหันทราย	นายสุระพล ใจประเสริฐ	ผู้ใหญ่บ้าน	๐๘๐ ๘๐๖๓๖๕๗	
๑๐๐	๓	บ้านหนองบัวเหนือ	นายเสริม หันทะยุง	ผู้ใหญ่บ้าน	๐๘๙-๒๒๕๖๐๑๘	
๑๐๑	๔	บ้านหนองบัวใต้	นายวิวัฒน์ จันทร์สมร	ผู้ใหญ่บ้าน	๐๘๔-๘๗๗๑๐๙๔	
๑๐๒	๕	บ้านหันทราย	นายสมบุญ เพ็งบุญโสม	ผู้ใหญ่บ้าน	๐๘๙-๙๓๐๙๘๐๕	
๑๐๓	๖	บ้านหันทราย	นายวาสนา ใจประเสริฐ	ผู้ใหญ่บ้าน	๐๘๔-๔๖๐๖๑๓๒	
๑๐๔	๗	บ้านโนนสะอาด	นายประจวบ มุ่งดี	ผู้ใหญ่บ้าน	๐๘๖-๘๐๙๔๒๔๙	
๑๐๕	๘	บ้านดงทม	นายสิงหา ไสกมล	ผู้ใหญ่บ้าน	๐๘๙-๒๔๙๕๙๒๓	
๑๐๖	๙	บ้านบ่อหลวง	นางประมวล สอนแสง	ผู้ใหญ่บ้าน	๐๘๙-๐๙๒๖๘๖๓	
๑๐๗	๑๐	บ้านบ่อบัวโบสถ์	นายสันติ เพ็ชรสุรียา	ผู้ใหญ่บ้าน	๐๘๙-๕๐๗๐๙๑๑	
		ตำบลบ้านด่าน				
๑๐๘	๑	บ้านด่าน	นางกาญจนา เรืองกระโทก	ผู้ใหญ่บ้าน	๐๘๙-๐๙๓๔๓๓๖	
๑๐๙	๒	บ้านหนองขาม	นายประยัต แก้วกลิ่น	ผู้ใหญ่บ้าน	๐๘๙-๘๙๐๒๒๔๔	
๑๑๐	๓	บ้านไทยสามารรถ	นางนงนุช แก้วสุวรรณ	ผู้ใหญ่บ้าน	๐๘๐-๑๐๕๔๙๓๓	
๑๑๑	๔	บ้านตุ่น	น.ส.พรเพ็ญ จิตรพล	ผู้ใหญ่บ้าน	๐๘๙-๐๖๖๕๑๘๖	
๑๑๒	๕	บ้านโรงเรียน	นายมานพ พยูลสิทธิ์	กำนัน	๐๘๑-๙๒๒๙๒๔๓	
๑๑๓	๖	บ้านกุดม่วง	นายมนตรี เนินบก	ผู้ใหญ่บ้าน	๐๘๙-๖๐๖๑๘๒๘	
๑๑๔	๗	บ้านสุขมงคล	นายบุญไชย จิตรพล	ผู้ใหญ่บ้าน	๐๘๔-๓๒๒๑๙๘๙	

รายชื่อประสานงาน กำนัน ผู้ใหญ่บ้าน

อำเภอวัฒนานคร

ลำดับที่	หมู่ที่	ชื่อหมู่บ้าน	ชื่อ - สกุล	ตำแหน่ง	เบอร์โทรศัพท์	หมายเหตุ
		ตำบลวัฒนานคร				
๑	๑	บ้านพร้าว	นายพานิช มูลเชื้อ	ผู้ใหญ่บ้าน	๐๘๔-๑๔๙๗๕๘๔	
๒	๒	บ้านหัวช้าง	นายพนาไพร โพธิ์เจริญ	ผู้ใหญ่บ้าน	๐๖๑-๑๒๔๙๔๗๘	
๓	๓	บ้านโนนจิก	นายธงชัย ตั้งเทียมพงษ์	ผู้ใหญ่บ้าน	๐๘๖-๑๕๙๐๗๐๓	
๔	๔	บ้านสระลพ	นายเกียรติศักดิ์ บุญมี	ผู้ใหญ่บ้าน	๐๙๑ ๔๕๐๕๐๔๔	
๕	๕	บ้านเมือง	นายกรณ์ นิกธวัช	ผู้ใหญ่บ้าน	๐๘๐-๑๐๕๔๔๗๗	
๖	๖	บ้านหนองคุ้ม	นายปรีชาชัย ฮวดเส็ง	ผู้ใหญ่บ้าน	๐๘๗-๑๕๐๘๖๖๔	
๗	๗	บ้านจิก	นางสาวเกษร ยะถาคาร	ผู้ใหญ่บ้าน	๐๘๙-๒๕๐๓๙๖๙	
๘	๘	บ้านอ่างไผ่	นางธัญญธร วอทอง	ผู้ใหญ่บ้าน	๐๘๖-๑๖๔๗๐๓๔	
๙	๙	บ้านทางหลวง	นายสมหมาย รักษาชาติ	ผู้ใหญ่บ้าน	๐๘๔-๓๔๖๖๖๘๑	
๑๐	๑๐	บ้านวัฒนานคร	นางบุษปวัน เทียนทอง	กำนัน	๐๘๑-๒๔๔๙๘๓๕	
๑๑	๑๑	บ้านหนองคลอง	นางอำพร บุญพิลา	ผู้ใหญ่บ้าน	๐๘๙-๙๓๓๖๓๙๓	
๑๒	๑๒	บ้านหนองแสง	นางยุพิน เครือวงษ์	ผู้ใหญ่บ้าน	๐๘๔-๘๗๓๖๓๑๑	
๑๓	๑๓	บ้านเนินผาสุก	นายเอนก วงษ์ระเบียบ	ผู้ใหญ่บ้าน	๐๘๗-๕๒๖๗๗๘๕	
๑๔	๑๔	บ้านวังเสียว	นายสามารถ โสมน้อย	ผู้ใหญ่บ้าน	๐๘๑-๘๙๙๔๓๘๒	
		ตำบลท่าเกวียน				
๑๕	๑	บ้านท่าเกวียน	นางขวัญใจ พรหมสุวรรณ	ผู้ใหญ่บ้าน	๐๙๓-๕๗๑๗๒๔๙	
๑๖	๒	บ้านโนน	นายอุดม จันทร์มี	ผู้ใหญ่บ้าน	๐๘๙-๙๓๕๐๕๓๖	
๑๗	๓	บ้านนางาม	นายเทียมชัย เลื่อมใส	ผู้ใหญ่บ้าน	๐๙๙-๙๘๗๘๙๓๙	
๑๘	๔	บ้านทับช้าง	นายแผน จันทะหนู	กำนัน	๐๘๙-๐๙๓๔๓๙๓	
๑๙	๕	บ้านหนองยาง	นายทองดี ดีเลิศ	ผู้ใหญ่บ้าน	๐๘๙-๐๒๙๘๓๑๘	
๒๐	๖	บ้านปึกคุ้ม	นายกฤษดา ชาติ	ผู้ใหญ่บ้าน	๐๘๐-๖๔๐๙๘๘๐	
๒๑	๗	บ้านสี่แยก	นายปรีชา คำนันท	ผู้ใหญ่บ้าน	๐๘๑-๙๔๕๖๙๒๓	
๒๒	๘	บ้านเขาจาน	นายศักดิ์ชัย จันทะหนู	ผู้ใหญ่บ้าน	๐๘๔-๘๖๓๓๖๔๓	
๒๓	๙	บ้านคลองมะนาว	นายวิรัตน์ คำบุ๋	ผู้ใหญ่บ้าน	๐๘๗-๘๓๕๑๑๐๐	
๒๔	๑๐	บ้านทับประตู	นายสมควร ลีกลือ	ผู้ใหญ่บ้าน	๐๘๙-๘๓๐๖๖๖๔	
๒๕	๑๑	บ้านเหล่าสามัคคี	นายสมบัติ ธรรมประดิษฐ์	ผู้ใหญ่บ้าน	๐๘๙-๐๗๙๑๐๕๖	
๒๖	๑๒	บ้านหนองปลาเซ็ง	นายสมหมาย เดชสุนทรภิญโญ	ผู้ใหญ่บ้าน	๐๘๑-๑๗๕๖๗๔๙	
๒๗	๑๓	บ้านใหม่เจริญผล	นายสมชาย สิมขำ	ผู้ใหญ่บ้าน	๐๘๙-๐๙๘๐๙๐๐	
๒๘	๑๔	บ้านท่าเกวียน	นายสนิท อาจโสม	ผู้ใหญ่บ้าน	๐๘๕-๔๓๘๕๓๒๔	

รายชื่อประสานงาน กำนัน ผู้ใหญ่บ้าน

อำเภอวัฒนานคร

ลำดับที่	หมู่ที่	ชื่อหมู่บ้าน	ชื่อ - สกุล	ตำแหน่ง	เบอร์โทรศัพท์	หมายเหตุ
		ตำบลปอองกุ่ม				
๒๙	๑	บ้านช่องกุ่ม	นายสุรเดช ประยงค์คำ	ผู้ใหญ่บ้าน	๐๙๕-๕๓๑๔๑๘๒	
๓๐	๒	บ้านช่องกุ่ม	นางกำไร ท่วมผักแว่น	ผู้ใหญ่บ้าน	๐๘๙-๘๐๘๙๙๓๐	
๓๑	๓	บ้านห้วยชัน	นายทวี ศรีอ้วน	ผู้ใหญ่บ้าน	๐๘๙-๙๓๒๑๐๔๑	
๓๒	๔	บ้านสี่แยกหนองหัวช้าง	นายวรวิทย์ สวามิ	ผู้ใหญ่บ้าน	๐๘๙-๙๓๓๓๐๖๔	
๓๓	๕	บ้านช่องกุ่ม	นายประจวบ ทองแดง	กำนัน	๐๘๗-๑๓๕๘๗๗๙	
๓๔	๖	บ้านระเบาะทุกวาง	นายหวานใจ สมุทรรัมย์	ผู้ใหญ่บ้าน	๐๘๑-๑๕๔๒๘๘๑	
๓๕	๗	บ้านหนองบัว	นายอภิชาติ เหล็กนางรอง	ผู้ใหญ่บ้าน	๐๘๔-๙๕๙๑๒๐๘	
๓๖	๘	บ้านโคกไม้งาม	นายเพิน กุ่มประสิทธิ์	ผู้ใหญ่บ้าน	๐๘๐-๖๔๓๕๖๙๑	
๓๗	๙	บ้านข้ามล	นายเซ่ง งามจันทร์	ผู้ใหญ่บ้าน	๐๘๔-๓๔๕๙๓๙๗	
		ตำบลหนองแวง				
๓๘	๑	บ้านหนองแวง	นายบุญลือ บุตรหนัน	กำนัน	๐๕๘-๖๘๔๐๕๖๗	
๓๙	๒	บ้านบุกะสังข์	นายสุวรรณ จันทร์เดือน	ผู้ใหญ่บ้าน	๐๘๕-๖๘๙๑๒๘๙	
๔๐	๓	บ้านบุกะสังข์	นายเสน่ห์ เรืองเต็ม	ผู้ใหญ่บ้าน	๐๘๙-๐๙๕๕๒๓๖	
๔๑	๔	บ้านหนองหล่ม	นายไพเวช จำนงค์จิตร	ผู้ใหญ่บ้าน	๐๘๗-๕๘๓๕๘๑๔	
๔๒	๕	บ้านหนองแวง	นายทำนอง สังข์ชม	ผู้ใหญ่บ้าน	๐๘๐-๐๙๑๐๙๙๓	
๔๓	๖	บ้านหนองหมู	นายสมพิศ สังข์ศิริ	ผู้ใหญ่บ้าน	๐๘๖-๑๔๐๗๒๔๕	
๔๔	๗	บ้านน้อยนาคำ	นายทองหล่อ สายทอง	ผู้ใหญ่บ้าน	๐๘๖-๑๗๐๘๐๐๓	
		ตำบลฝักขะ				
๔๕	๑	บ้านหนองหอย	นายวุฒิ ประกอบผล	ผู้ใหญ่บ้าน	๐๙๘-๒๔๘๗๙๕๒	
๔๖	๒	บ้านห้วยเตือ	นายอารี กงแก้ว	ผู้ใหญ่บ้าน	๐๘๔-๘๗๙๕๕๓๒	
๔๗	๓	บ้านหนองใหญ่	นายสันติ ฟองเกิด	ผู้ใหญ่บ้าน	๐๘๗-๙๔๐๖๖๔๔	
๔๘	๔	บ้านห้วยพะโย	นายอำนาจ เรืองฤทธิ์	ผู้ใหญ่บ้าน	๘๗-๑๓๙๘๑๗๘	
๔๙	๕	บ้านโป่งคอม	นางสาวอรัญญา ผลาหาญ	กำนัน	๐๘๑-๐๐๑๘๖๒๙	
๕๐	๖	บ้านทดหลวง	นายสาคร บริรักษ์	ผู้ใหญ่บ้าน	๐๘๙-๕๕๑๙๗๑๓	
๕๑	๗	บ้านทดน้อย	นายกองเงิน สวัสดิ์วงศ์	ผู้ใหญ่บ้าน	๐๘๗-๐๐๑๔๓๔๘	
๕๒	๘	บ้านคลองสอ	นายวิชาญ คำวงษ์	ผู้ใหญ่บ้าน	๐๘๔-๑๐๒๘๔๙๓	
๕๓	๙	บ้านเนินมะขาม	นายสุบิน ป่องโสม	ผู้ใหญ่บ้าน	๐๙๕ ๓๐๗๕๙๘๖	
๕๔	๑๐	บ้านกุดตะกร้า	นายมานิตย์ กิตติยานันท์	ผู้ใหญ่บ้าน	๐๘๗ ๐๙๒๑๒๙๔	
๕๕	๑๑	บ้านคลองยาง	นายสุทธิ คำมุงคุณ	ผู้ใหญ่บ้าน	๐๘๙-๙๘๖๔๐๓๑	
๕๖	๑๒	บ้านหนองสลักไถ	นายบุญเลิศ เพี้ยโคตร	ผู้ใหญ่บ้าน	๐๘๙-๒๑๑๗๑๓๘	
๕๗	๑๓	บ้านหนองไฮ	นายสมจิตต์ ดอกไม้	ผู้ใหญ่บ้าน	๐๘๗-๑๔๑๘๙๒๓	

รายชื่อประสานงาน กำนัน ผู้ใหญ่บ้าน
อำเภอวัฒนานคร

ลำดับที่	หมู่ที่	ชื่อหมู่บ้าน	ชื่อ - สกุล	ตำแหน่ง	เบอร์โทรศัพท์	หมายเหตุ
		ตำบลหนองหมากฝ้าย				
๕๘	๑	บ้านคลองคันโท	นายทองคำ สว่างศิริ	ผู้ใหญ่บ้าน	๐๘๕-๔๓๓๓๒๒๙	
๕๙	๒	บ้านคลองสว่าง	นางลำตวน ทององค์	ผู้ใหญ่บ้าน	๐๘๒-๒๕๑๕๕๓๘	
๖๐	๓	บ้านใหม่ศรีจำปา	นายพิเชษฐ์ ศรีคุณ	ผู้ใหญ่บ้าน	๐๘๑-๐๐๖๑๙๑๖	
๖๑	๔	บ้านท่าช้าง	นายภาณุวัฒน์ ทองชิต	ผู้ใหญ่บ้าน	๐๙๕ ๕๗๕๕๔๑๔	
๖๒	๕	บ้านหนองหมากฝ้าย	นายอรรถพร ถาวรยิ่ง	กำนัน	๐๘๑-๙๑๘๖๕๒๘	
๖๓	๖	บ้านหนองหมากฝ้าย	นายสุรเดช สมัยกุล	ผู้ใหญ่บ้าน	๐๘๖-๐๕๗๕๑๒๙	
๖๔	๗	บ้านหนองไถ	นายชูศักดิ์ ผลจันทา	ผู้ใหญ่บ้าน	๐๘๖-๐๖๑๔๘๐๗	
๖๕	๘	บ้านภักดีแผ่นดิน	นางสาวสุพรรณิ คนชื่อ	ผู้ใหญ่บ้าน	๐๘๗-๙๔๐๔๔๘๙	
		ตำบลโนนหมากเค็ง				
๖๖	๑	บ้านโนนหมากเค็ง	นายอนุพล ทองนพ	ผู้ใหญ่บ้าน	๐๘๖-๐๓๖๐๘๕๙	
๖๗	๒	บ้านหนองเทา	นายนรินทร์ คล่องวิเชียร	ผู้ใหญ่บ้าน	๐๙๒ ๗๙๖๔๔๕๓	
๖๘	๓	บ้านหนองยาว	นางดอกอ้อ เหลาคำ	ผู้ใหญ่บ้าน	๐๙๒ ๗๒๕๒๔๑๖	
๖๙	๔	บ้านหนองมะอี	นายชาติ อินทะโสภา	ผู้ใหญ่บ้าน	๐๙๑-๗๑๓๒๘๑๔	
๗๐	๕	บ้านหนองหว้า	นางสาวชนิษฐา แสงสี	กำนัน	๐๘๑-๔๒๑๒๕๒๘	
๗๑	๖	บ้านทับใหม่	นายสุวิทย์ สารกาญจน์	ผู้ใหญ่บ้าน	๐๖๓-๒๔๓๘๘๑๐	
๗๒	๗	บ้านซับใหญ่	นางสาวสมฤดี พูพวง	ผู้ใหญ่บ้าน	๐๘๑-๗๘๑๙๖๘๘, ๙๑๙๒๑๘๖๘๑	
๗๓	๘	บ้านทับใหม่	นายอิทธิพงษ์ อุดมพงษ์	ผู้ใหญ่บ้าน	๐๘๖-๐๑๔๘๓๔๕	
๗๔	๙	บ้านป่าไ้	นายศุภมิตร พรหมที	ผู้ใหญ่บ้าน	๐๘๙-๒๔๙๐๖๕๙	
		ตำบลหนองตะเคียนบอน				
๗๕	๑	บ้านวังรี	นายสุรชัย คล่องวิเชียร	กำนัน	๐๘๙-๕๔๕๔๓๓๕	
๗๖	๒	บ้านโนนผาสุก	นายครองทรัพย์ เกาะกากลาง	ผู้ใหญ่บ้าน	๐๖๔-๙๕๐๕๗๙๐	
๗๗	๓	บ้านหนองตะเคียนบอน	นางสมสมัย บัวพา	ผู้ใหญ่บ้าน	๐๘๙-๐๑๔๕๕๑๙	
๗๘	๔	บ้านช่องกำ	นายวิจิตร สารการ	ผู้ใหญ่บ้าน	๐๘๖-๑๕๓๐๒๓๒	
๗๙	๕	บ้านกองแก้วพคุณ	นายสุพจน์ ช้อนดีบ	ผู้ใหญ่บ้าน	๐๘๑-๑๕๖๒๑๒๓	
๘๐	๖	บ้านใหม่ไทยพัฒนา	นายอนุชา ทุมสุข	ผู้ใหญ่บ้าน	๐๘๙-๒๕๓๓๓๕๙	
๘๑	๗	บ้านคลองทรายใต้	นายประมวล อยู่สบาย	ผู้ใหญ่บ้าน	๐๘๗-๐๔๖๓๗๓๔	
๘๒	๘	บ้านคลองทราย	นายสาคร ประเวระภัย	ผู้ใหญ่บ้าน	๐๘๔-๗๐๖๓๒๐๖	
๘๓	๙	บ้านโนนผาสุกใต้	นายชลธร ทองบ่อ	ผู้ใหญ่บ้าน	๐๘๙-๘๓๑๕๐๒๒	
๘๔	๑๐	บ้านวังรีใต้	นายอภิชาติ ผลใหญ่	ผู้ใหญ่บ้าน	๙๔๗๖๗๗๓๖๗	

รายชื่อประสานงาน กำนัน ผู้ใหญ่บ้าน

อำเภอวัฒนานคร

ลำดับที่	หมู่ที่	ชื่อหมู่บ้าน	ชื่อ - สกุล	ตำแหน่ง	เบอร์โทรศัพท์	หมายเหตุ
		ตำบลหนองน้ำใส				
๘๕	๑	บ้านหนองปรือ	นายยุทธนา ถาวรสาตี	ผู้ใหญ่บ้าน	๐๖๒-๔๒๐๐๖๙๐	
๘๖	๒	บ้านหนองน้ำใส	นายวิรัช สนแก้อกุล	ผู้ใหญ่บ้าน	๐๘๔-๗๘๑๒๗๔๑	
๘๗	๓	บ้านหนองน้ำใส	นายมานะ ทองชื่น	ผู้ใหญ่บ้าน	๐๘๐-๖๔๖๐๒๕๐	
๘๘	๔	บ้านซับเม็ก	นายจันทร์วัลย์ หาญสมศรี	ผู้ใหญ่บ้าน	๐๖๑ ๕๗๒๔๒๓๙	
๘๙	๕	บ้านซับนกแก้ว	นางบุญประสพ ดีโสภา	กำนัน	๐๘๑-๙๘๗๙๙๐๗	
๙๐	๖	บ้านนินสะอาด	นายสมบูรณ์ คาชัย	ผู้ใหญ่บ้าน	๐๘๖-๑๕๕๕๗๒๗	
๙๑	๗	บ้านซับน้ำบุน	นายสุทัศน์ ทองชม	ผู้ใหญ่บ้าน	๐๘๑-๗๒๓๔๖๕๗	
๙๒	๘	บ้านทางโค้ง	นายทองอาน ถาวรสุข	ผู้ใหญ่บ้าน	๐๘๙-๙๓๕๕๐๒๔	
๙๓	๙	บ้านท่าพระจันทร์	นายจำเนียร ศูนย์กลาง	ผู้ใหญ่บ้าน	๐๘๙-๕๒๖๒๕๙๒	
๙๔	๑๐	บ้านเนินเหล่า	นายสมคิด สายทอง	ผู้ใหญ่บ้าน	๐๘๔-๗๐๗๓๓๑๘	
		ตำบลห้วยโจด				
๙๕	๑	บ้านห้วยโจด	นายอดิศักดิ์ เขียวเอี่ยมวัฒนา	กำนัน	๐๙๕-๕๕๕๒๕๒๒	
๙๖	๒	บ้านหนองป่าหมาก	นางสาววรรณีญา จันทร์ศิริ	ผู้ใหญ่บ้าน	๐๘๕-๐๖๖๓๖๖๓	
๙๗	๓	บ้านคลองยาง	นายจิตต์ จันทร์ประภาสน์	ผู้ใหญ่บ้าน	๐๘๗-๑๓๕๐๗๗๘	
๙๘	๔	บ้านบ่อนางชิง	นายสุพันธ์ เข้มกั้ง	ผู้ใหญ่บ้าน	๐๘๖-๑๐๙๒๒๒๑	
๙๙	๕	บ้านเสาสูง	นายสุรพล เพ็ชรวงษา	ผู้ใหญ่บ้าน	๐๘๗-๑๓๕๒๐๓๖	
๑๐๐	๖	บ้านน้อยสนามบิน	นายณรงค์ ปานสิงห์	ผู้ใหญ่บ้าน	๐๘๔-๘๘๓๑๓๑๑	
๑๐๑	๗	บ้านเนินพัฒนา	นายอานนท์ เดชทัน	ผู้ใหญ่บ้าน	๐๘๔ ๘๗๖๓๒๒๙	
		ตำบลแซร์อ้อ				
๑๐๒	๑	บ้านแซร์อ้อ	นายพงษ์พิพัฒน์ เงินหล่อ	ผู้ใหญ่บ้าน	๐๘๕-๑๙๘๘๗๙๕	
๑๐๓	๒	บ้านแซร์อ้อ	นางแสงอรุณ งามชำ	ผู้ใหญ่บ้าน	๐๘๖-๑๓๒๗๙๓๗	
๑๐๔	๓	บ้านโคกแซร์อ้อ	นายบุญยืน ไม้สันเทียะ	ผู้ใหญ่บ้าน	๐๘๗-๘๓๕๒๑๖๘	
๑๐๕	๔	บ้านใหม่พัฒนา	นายผูก ขวนกระโทก	ผู้ใหญ่บ้าน	๐๘๑-๑๕๕๖๘๔๑	
๑๐๖	๕	บ้านเขาพรมสุวรรณ	นางทวี เทียงธรรม	ผู้ใหญ่บ้าน	๐๘๔-๗๓๘๒๖๖๓	
๑๐๗	๖	บ้านเขาน้อยพรมสุวรรณ	นางบุบผา บุญทวี	ผู้ใหญ่บ้าน	๐๙๓-๗๔๓๒๒๔๔	
๑๐๘	๗	บ้านซับสมบูรณ์	นายณรงค์ แสงศรี	ผู้ใหญ่บ้าน	๐๘๙ ๐๙๕๑๒๗๔	
๑๐๙	๘	บ้านหนองขาม	นางเสน่ห์ อ่อนผักแว่น	ผู้ใหญ่บ้าน	๐๘๔-๕๕๗๘๐๖๗	
๑๑๐	๙	บ้านแผ่นดินเย็น	นางอนงค์ ชำนาญ	ผู้ใหญ่บ้าน	๐๘๗-๑๓๓๘๒๘๐	
๑๑๑	๑๐	บ้านด่านไพร	นางศรีสุวรรณ ทรัพย์กุล	ผู้ใหญ่บ้าน	๐๘๖-๑๔๖๑๐๐๑	
๑๑๒	๑๑	บ้านแซร์อ้อ	นางอำไพ สดวรัตน์กุล	กำนัน	๐๘๑-๙๐๖๘๘๗๔	
๑๑๓	๑๒	บ้านตาพรม	นายวิชาญ เพ็งกาล	ผู้ใหญ่บ้าน	๐๘๔-๕๙๙๐๒๔๗	
๑๑๔	๑๓	บ้านหนองเจริญ	นายสี โพธิ์ไทร	ผู้ใหญ่บ้าน	๐๘๖-๑๓๙๒๑๗๖	
๑๑๕	๑๔	บ้านทุ่งเจริญ	นายอดิสรณ์ พรามกุล	ผู้ใหญ่บ้าน	๐๘๐-๖๓๖๑๕๓๐	

รายชื่อประสานงาน กำนัน ผู้ใหญ่บ้าน

อำเภอตาพระยา

ลำดับที่	หมู่ที่	ชื่อหมู่บ้าน	ชื่อ - สกุล	ตำแหน่ง	เบอร์โทรศัพท์	หมายเหตุ
		ตำบลตาพระยา				
๑	๑	บ้านตาพระยา	นายนริศสรณ์ สมบัติ	กำนัน	๐๘๑-๑๕๙๒๗๔๕	
๒	๒	บ้านปางกลาง	นางอรัญญา เย็นอุดม	ผู้ใหญ่บ้าน	๐๘๖-๑๓๔๔๗๘๙	
๓	๓	บ้านตะโก	นายจิว เขิดขุนวน	ผู้ใหญ่บ้าน	๐๘๗-๑๔๖๙๙๓๐	
๔	๔	บ้านกุดเวียน	นายทวี วงศ์พนม	ผู้ใหญ่บ้าน	๐๘๖-๐๐๒๙๒๙๑	
๕	๕	บ้านหนองไผ่	นายจำนาน เด่นดวงเดือน	ผู้ใหญ่บ้าน	๐๙๒-๒๙๕๐๒๐๗	
๖	๖	บ้านป่าซาง	นายชลอ จันทรทา	ผู้ใหญ่บ้าน	๐๘๔-๗๖๘๙๗๙๔	
๗	๗	บ้านห้วย	นายสวาสดี เด่นดวงเดือน	ผู้ใหญ่บ้าน	๐๘๔-๗๘๓๒๒๘๖	
๘	๘	บ้านแก้วเพชรพลอย	นายสำราญ ทรบรرف	ผู้ใหญ่บ้าน	๐๘๐-๐๙๑๕๓๗๗	
๙	๙	บ้านนางาม	นายบุญหงษ์ พันธุ์ทอง	ผู้ใหญ่บ้าน	๐๘๑-๒๒๙๖๒๘	
๑๐	๑๐	บ้านทัพเสียม	นายยก ทนกระโทก	ผู้ใหญ่บ้าน	๐๘๗-๙๘๙๓๖๑๑	
๑๑	๑๑	บ้านกุดเตย	นายบุรี สุตาจันทร์	ผู้ใหญ่บ้าน	๐๘๗-๑๒๙๗๕๑๔	
๑๒	๑๒	บ้านเนินสมบุรณ์	นายสมพร ตี๋ยิง	ผู้ใหญ่บ้าน	๐๘๘-๕๐๑๖๘๖๓	
๑๓	๑๓	บ้านเนินสะอาด	นางกมลเนตร เจริญชุนทด	ผู้ใหญ่บ้าน	๐๘๕-๖๙๘๗๑๐๓	
๑๔	๑๔	บ้านเขาลูกช้าง	นายพนัด ลาดพันธ์	ผู้ใหญ่บ้าน	๐๘๗-๙๖๕๓๖๓๙	
๑๕	๑๕	บ้านทัพสยาม	นายธานี แกมเกล้า	ผู้ใหญ่บ้าน	๐๘๕-๔๔๗๔๕๕๑	
๑๖	๑๖	บ้านบ่อน้ำใส	นายบรรพจน์ เย็นอนงค์	ผู้ใหญ่บ้าน	๐๙๘ ๔๑๔๕๐๐๙	
๑๗	๑๗	บ้านร่มทอง	นายถวิล บุญครอง	ผู้ใหญ่บ้าน	๐๘๗-๑๓๖๙๗๔๐	
		ตำบลทัพราช				
๑๘	๑	บ้านหนองติ่ม	นางศิริเพ็ญ ภูมิวิจิตร	ผู้ใหญ่บ้าน	๐๘๑-๗๖๑๔๑๕๘	
๑๙	๒	บ้านตะลุมพุก	นายนพตล เพชรโกมล	ผู้ใหญ่บ้าน	๐๘๙-๒๘๑๐๕๘๔	
๒๐	๓	บ้านหนองปรือ	นายโกเมศ เพ็ชรโกมล	กำนัน	๐๘๗-๘๓๒๒๙๗๕	
๒๑	๔	บ้านเหนือ	นายชนะชล เย็นพู	ผู้ใหญ่บ้าน	๐๘๒-๒๐๙๙๙๓๐	
๒๒	๕	บ้านใหม่ไทยถาวร	นายสมบุรณ์ ชาลีนิวัฒน์	ผู้ใหญ่บ้าน	๐๘๒-๑๕๙๖๔๓๔	
๒๓	๖	บ้านเจริญสุข	นายจรูญ เย็นที	ผู้ใหญ่บ้าน	๐๙๒-๖๘๑๓๐๖๔	
๒๔	๗	บ้านโคกไพล	นายสมบัติ พูนกล้า	ผู้ใหญ่บ้าน	๐๖๑-๕๒๓๗๖๙๘	
๒๕	๘	บ้านโคกกรด	นางวราพร พรมนัส	ผู้ใหญ่บ้าน		

รายชื่อประสานงาน กำนัน ผู้ใหญ่บ้าน

อำเภอตาพระยา

ลำดับที่	หมู่ที่	ชื่อหมู่บ้าน	ชื่อ - สกุล	ตำแหน่ง	เบอร์โทรศัพท์	หมายเหตุ
๒๖	๙	บ้านหนองผักแว่น	นายแทน สนวนรัมย์	ผู้ใหญ่บ้าน	๐๘๙ ๐๔๗๐๔๒๐	
๒๗	๑๐	บ้านทดวงสมบูรณ์	นายวิชัย ออบอูน	ผู้ใหญ่บ้าน	๐๘๑-๗๘๙๑๘๐๙	
๒๘	๑๑	บ้านเนินขาม	นายบุญลือ จิตเฉลียว	ผู้ใหญ่บ้าน	๐๖๖ ๐๓๑๘๕๗๖	
๒๙	๑๒	บ้านคลองยาง	นายวิทยา อาดศัตร์	ผู้ใหญ่บ้าน	๐๖๑ ๔๑๘๘๕๗๐	
๓๐	๑๓	บ้านทุ่งทะเล	นางธัญญาลักษณ์ ฮวดเจริญ	ผู้ใหญ่บ้าน	๐๘๙-๕๔๔๒๙๗๓	
๓๑	๑๔	บ้านไพลงาม	นายสังวาลย์ เย็นจิตต์	ผู้ใหญ่บ้าน	๐๘๙-๒๔๗๗๕๖๘	
๓๒	๑๕	บ้านเขาวงศ์	นางสมพร บุญทัน	ผู้ใหญ่บ้าน	-	
๓๓	๑๖	บ้านหนองกก	นายสมนึก ล้วนดี	ผู้ใหญ่บ้าน	๐๘๔-๕๖๖๘๖๒๒	
๓๔	๑๗	บ้านไพรอนันต์	นายสมปอง ทำอาษา	ผู้ใหญ่บ้าน	๐๘๔-๕๖๗๗๒๑๕.	
ตำบลทัพเสด็จ						
๓๕	๑	บ้านโคกเพร็ก	นางอำไพ เอกวงษ์	ผู้ใหญ่บ้าน	๐๘๗-๙๐๔๐๑๒๘	
๓๖	๒	บ้านแสง	นางสายหยุด อินทร์ประสงค์	ผู้ใหญ่บ้าน	๐๘๗-๐๔๙๐๓๑๙	
๓๗	๓	บ้านเจียงคำ	นายสีบพงษ์ คำสุขสวัสดิ์	กำนัน	๐๘๕ ๑๙๓๔๓๒๘	
๓๘	๔	บ้านโคกแจง	นางอำไพ แสนกล้า	ผู้ใหญ่บ้าน	๐๘๕-๒๗๖๗๖๙๘	
๓๙	๕	บ้านโคกทหาร	นางปราณี พักน้อย	ผู้ใหญ่บ้าน	๐๘๑-๑๕๘๒๘๓๙	
๔๐	๖	บ้านมะกอก	นางสาริกา พุ่ม	ผู้ใหญ่บ้าน	๐๘๔ ๕๖๒๖๔๘๙	
๔๑	๗	บ้านโคกสะอาด	นายสุชัย ไวการ	ผู้ใหญ่บ้าน	๐๘๑ ๓๖๒๗๑๒๑	
๔๒	๘	บ้านน้อยพัฒนา	นายสมชาย ลำไย	ผู้ใหญ่บ้าน	๐๘๕-๔๔๓๒๙๕๙	
๔๓	๙	บ้านร่มไทร	นายสำเภา พิมพ์สุวรรณ	ผู้ใหญ่บ้าน	๐๘๔-๘๖๙๔๓๙๖	
๔๔	๑๐	บ้านคลองแฝง	นางผ่องศรี ระพันธ์	ผู้ใหญ่บ้าน	๐๘๙-๙๓๖๑๐๘๙	
๔๕	๑๑	บ้านคลองน้ำใส	นายทรงศักดิ์ หงษ์ทอง	ผู้ใหญ่บ้าน	๐๙๐-๒๗๒๙๘๒๐	
๔๖	๑๒	บ้านทัพเสรี	นายชาญชัย แสนกล้า	ผู้ใหญ่บ้าน	๐๘๐-๖๔๐๔๑๗๐	
ตำบลโคกลาน						
๔๗	๑	บ้านโคกลาน	นางนงน้อย ไรน์	ผู้ใหญ่บ้าน	๐๘๙-๘๓๒๕๙๖๙	
๔๘	๒	บ้านซำม่วง	นายบุญลือ คนสูงเนิน	กำนัน	๐๘๕-๐๘๙๗๔๘๘	
๔๙	๓	บ้านซำเม็ก	นายวิทยา กันอาน	ผู้ใหญ่บ้าน	๐๘๒ ๒๐๕๑๘๔๑	
๕๐	๔	บ้านไทยสามัคคี	นายถวิล จุปะมะนัย	ผู้ใหญ่บ้าน	๐๙๓-๗๒๗๖๕๗๒	
๕๑	๕	บ้านสองพี่น้อง	นายศักดิ์ชัย ศรีเพียร	ผู้ใหญ่บ้าน	๐๘๙-๐๗๕๐๓๗๙	
๕๒	๖	บ้านมะค่าปุม	นายสมหวัง วุฒิวรงค์	ผู้ใหญ่บ้าน	๐๘๐-๑๕๖๓๒๖๘	

รายชื่อประสานงาน กำนัน ผู้ใหญ่บ้าน

อำเภอตาพระยา

ลำดับที่	หมู่ที่	ชื่อหมู่บ้าน	ชื่อ - สกุล	ตำแหน่ง	เบอร์โทรศัพท์	หมายเหตุ
		ตำบลทัพไทย				
๕๓	๑	บ้านทัพไทย	นายสงบ พะรานรัมย์	ผู้ใหญ่บ้าน		
๕๔	๒	บ้านโคกตาด้วง	นายวสันต์ สุขบุญช่วย	ผู้ใหญ่บ้าน	๐๘๕-๖๕๐๒๗๙๙	
๕๕	๓	บ้านโคกระกา	นายวิทยา กันอาน	ผู้ใหญ่บ้าน	๐๘๒-๒๐๕๑๘๑๙	
๕๖	๔	บ้านโคกปราสาท	นายเสน่ห์ จินโน	ผู้ใหญ่บ้าน	๐๘๙-๙๐๔๖๑๔๑	
๕๗	๕	บ้านรัตนะ	นายเดศ จันทรพลงาม	ผู้ใหญ่บ้าน	๐๘๗-๐๐๗๑๕๙๘	
๕๘	๖	บ้านหนองบัว	นายสุชาติ สำราญใจ	กำนัน	๐๘๙-๐๙๘๑๑๒๙	
๕๙	๗	บ้านโคกจาน	นายสุดดี จันทรวิเศษ	ผู้ใหญ่บ้าน	๐๖๒ ๓๙๖๕๔๔๐	
๖๐	๘	บ้านกะสัง	นายสำเนียง พุพิลิก	ผู้ใหญ่บ้าน	๐๘๔-๓๕๘๙๐๔๖	
๖๑	๙	บ้านทับทิมสยาม ๐๓	นายองอาจ แสนกล้า	ผู้ใหญ่บ้าน	๐๘๕-๒๐๘๐๕๑๐	
๖๒	๑๐	บ้านน้ำเงิน	นายจำนงค์ มิ่งวิมาน	ผู้ใหญ่บ้าน	๐๘๑-๐๗๓๖๒๘๓	
๖๓	๑๑	บ้านแสนสุข	นายเฉลียว เจียมสกุล	ผู้ใหญ่บ้าน	๐๙๘ ๙๓๕๕๐๔๔	
๖๔	๑๒	บ้านทองเจ็ริญ	นายขาม พริ้งเพราะ	ผู้ใหญ่บ้าน	๐๖๒-๔๘๘๕๔๖๓	

รายชื่อประสานงาน กำนัน ผู้ใหญ่บ้าน

อำเภอวังน้ำเย็น

ลำดับที่	หมู่ที่	ชื่อหมู่บ้าน	ชื่อ - สกุล	ตำแหน่ง	เบอร์โทรศัพท์	หมายเหตุ
		ตำบลวังน้ำเย็น				
๑	๑	บ้านวังน้ำเย็น	นายสิงขร เย็นควร	ผู้ใหญ่บ้าน	๐๘๒ ๒๓๓๙๕๙๖	
๒	๒	บ้านทรัพย์นิยม	นางสมคิด สุธงษา	ผู้ใหญ่บ้าน	๐๘๕ ๒๗๕๙๙๐๗	
๓	๓	บ้านสวนป่า	นายมนัส พิพัฒน์วัฒนโรจน์	ผู้ใหญ่บ้าน	๐๘๙-๙๓๖๐๕๒๔	
๔	๔	บ้านเกษแก้ว	นางสาวศิริขวัญ ผ่องทอง	ผู้ใหญ่บ้าน	๐๘๗-๘๐๖๙๘๔๔	
๕	๕	บ้านวังแดง	นายพุทธา จันทะสิงห์	ผู้ใหญ่บ้าน	๐๘๙-๐๕๖๓๕๔๓	
๖	๖	บ้านวังจำปี	นายณัฐกิตติ์ วันชูเสริม	ผู้ใหญ่บ้าน	๐๘๑-๑๓๘๙๘๘๑	
๗	๗	บ้านคลองสารพา	นายสุรพล แก้วลือชัย	ผู้ใหญ่บ้าน	๐๘๙-๒๒๘๗๔๒๓	
๘	๘	บ้านขับพลู	นายสมบัติ เทียนสุพรรณ	ผู้ใหญ่บ้าน	๐๘๔-๓๕๐๐๓๓๒	
๙	๙	บ้านวังเทพนิมิตร	นายมลทล น้อยจันทร์	กำนัน	๐๙๓-๒๔๑๙๕๖๕	
๑๐	๑๐	บ้านวังเจริญ	นายเมืองแมน แบนขุนทด	ผู้ใหญ่บ้าน	๐๘๗-๖๑๓๗๘๙๗	
๑๑	๑๑	บ้านชัยณรงค์	นางสมคิด คงสิม	ผู้ใหญ่บ้าน	๐๘๙-๐๘๘๑๗๑๒	
๑๒	๑๒	บ้านภูเวียง	นางภัทรวดี กันทาเลห์	ผู้ใหญ่บ้าน	๐๘๙ ๘๓๕๐๙๙๐	
๑๓	๑๓	บ้านมิตรสัมพันธ์	นายณัฐกร ชัยสิทธิ์	ผู้ใหญ่บ้าน	๐๘๑-๓๖๒๖๓๘๘	
๑๔	๑๔	บ้านวังศิลา	น.ส.อัจฉรา ปะกิระเค	ผู้ใหญ่บ้าน	๐๙๘-๖๔๕๕๙๘๒	
๑๕	๑๕	บ้านโคกสนั่นพัฒนา	นายศักดิ์ดา วันเนา	ผู้ใหญ่บ้าน	๐๘๑-๕๐๖๗๙๙๐	
๑๖	๑๖	บ้านวังขมภู	นายมงคล บ่อมจตุรัส	ผู้ใหญ่บ้าน	๐๘๗-๐๕๐๗๘๙๗	
๑๗	๑๗	บ้านท่าวังหิน	นายรัตน์ โสภา	ผู้ใหญ่บ้าน	๐๘๖-๑๕๓๔๔๑๗	
๑๘	๑๘	บ้านวังบูรพา	นายคำดี ฐานกลางชัย	ผู้ใหญ่บ้าน	๐๘๑-๔๔๙๒๔๓๔	
๑๙	๑๙	บ้านวังแก้ว	นายสังทอง พิทักษ์	ผู้ใหญ่บ้าน	๐๘๗-๐๖๓๓๒๓๑	
		ตำบลคลองหินปูน				
๒๐	๑	บ้านค่ายเจริญ	นายนเกียรติชัย เขตประทุม	ผู้ใหญ่บ้าน	๐๙๐ ๒๑๐๗๓๕๙	
๒๑	๒	บ้านคลองหินปูน	นายหวาด บุญชัยมิ่ง	ผู้ใหญ่บ้าน	๐๙๐ ๐๗๕๕๓๒๕	
๒๒	๓	บ้านวังยาว	นายเจริญ พิศพรหม	ผู้ใหญ่บ้าน	๐๘๑-๑๕๔๒๘๒๕/ ๐๘๔-๘๖๓๘๖๙๔	
๒๓	๔	บ้านโนนสมบัติ	นายกรชวัล สิงคอบอน	ผู้ใหญ่บ้าน	๐๘๕-๓๙๑๖๒๙๙	
๒๔	๕	บ้านดอนดินแดน	น.ส.สุตารัตน์ สีทอง	ผู้ใหญ่บ้าน	๐๘๕-๐๖๒๓๐๒๔	
๒๕	๖	บ้านบ่อลูกวัง	น.ส.เดือนฉาย บัวสันเทียะ	ผู้ใหญ่บ้าน	๐๘๔ ๐๙๖๑๙๔๖	
๒๖	๗	บ้านคลองสมบูรณ์	นายสมชาย เขื่อนมีเ	ผู้ใหญ่บ้าน	๐๘๙-๐๙๔๐๔๘๙	

รายชื่อประสานงาน กำนัน ผู้ใหญ่บ้าน
อำเภอวังน้ำเย็น

ลำดับที่	หมู่ที่	ชื่อหมู่บ้าน	ชื่อ - สกุล	ตำแหน่ง	เบอร์โทรศัพท์	หมายเหตุ
๒๗	๘	บ้านคลองฝักมิด	นายสุทิน ด่านเรือ	ผู้ใหญ่บ้าน	๐๘๖-๑๕๐๐๐๔๙	
๒๘	๙	บ้านคลองแก	น.ส.รุ่งนภา หวังบุญ	ผู้ใหญ่บ้าน	๐๘๑ ๒๓๓๖๙๓๗	
๒๙	๑๐	บ้านคลองตาสูตร	นายสัญญา ต่อโชติ	ผู้ใหญ่บ้าน	๐๖๒-๘๔๒๘๐๓๔	
๓๐	๑๑	บ้านทรัพย์เจริญ	นางพิศมัย มิ่งสอน	ผู้ใหญ่บ้าน	๐๙๑ ๖๓๖๑๙๐๑	
๓๑	๑๒	บ้านน้ำเจริญ	นายชัยวัฒน์ สุริยันต์	กำนัน	๐๖๑ ๘๗๘๙๙๓๕	
๓๒	๑๓	บ้านมิตรไมตรี	นางอภิรดี ท่อดี	ผู้ใหญ่บ้าน	๐๘๙-๒๕๒๗๔๐๐	
๓๓	๑๔	บ้านเนินสะอาด	นายสมคิด พันสาย	ผู้ใหญ่บ้าน	๐๘๖-๑๔๕๐๔๐๐	
๓๔	๑๕	บ้านคลองตาสูตรพัฒนา	นางวงเดือน ดวงสะอาด	ผู้ใหญ่บ้าน	๐๘๒ ๒๐๐๘๓๑๒	
๓๕	๑๖	บ้านคลองตะเคียนพัฒนา	นายศรีนวล พุฒหอม	ผู้ใหญ่บ้าน	๐๙๒ ๕๕๔๓๑๓๗	
<u>ตำบลตาหลิ่งใน</u>						
๓๖	๑	บ้านตาหลิ่งใน	นายอนุชา ผลเฉลี่ย	ผู้ใหญ่บ้าน	๐๘๒-๒๕๕๐๗๕๘	
๓๗	๒	บ้านหนองปรือ	นายวรวิช วังคีรี	ผู้ใหญ่บ้าน	๐๘๗-๓๑๓๗๖๖๕	
๓๘	๓	บ้านท่าตาสี	นางบุญรวม สุตะภักดี	ผู้ใหญ่บ้าน	๐๘๔-๗๗๙๒๖๑๘	
๓๙	๔	บ้านหนองฝักหนาม	นายปัญญา แสนคำ	ผู้ใหญ่บ้าน	๐๘๙-๘๓๔๓๐๙๒	
๔๐	๕	บ้านเพชรพนานิคม	นายสมักร คงถัน	ผู้ใหญ่บ้าน	๐๘๙-๙๖๕๖๗๓๐	
๔๑	๖	บ้านวังไทร	นายชัยแดน สיים	ผู้ใหญ่บ้าน	๐๘๗-๑๓๙๒๗๑๔	
๔๒	๗	บ้านทับหลวง	นายวีระ กุลศิริ	ผู้ใหญ่บ้าน	๐๘๗-๐๗๗๐๑๘๘	
๔๓	๘	บ้านหนองแก	นายทองสุข รัตนรัตน์	ผู้ใหญ่บ้าน	๐๘๔-๑๘๑๘๒๗๕	
๔๔	๙	บ้านโนนทอง	นายสุนทร สุทธิสาร	ผู้ใหญ่บ้าน	๐๘๙-๐๙๕๗๔๓๙	
๔๕	๑๐	บ้านประตู่โขง	นายอรรฎ วงษ์ตรี	ผู้ใหญ่บ้าน	๐๘๔-๗๖๒๙๑๐๕	
๔๖	๑๑	บ้านเพชรเจริญ	นายสมพร พุทธมาตย์	ผู้ใหญ่บ้าน	๐๘๒-๒๑๗๑๒๖๔	
๔๗	๑๒	บ้านตาหลิ่งพัฒนา	นายประเทือง เสโส	ผู้ใหญ่บ้าน	๐๘๕-๐๘๗๕๓๗๒	
๔๘	๑๓	บ้านใหม่ไชยมงคล	นายปิ่น ฟองสันเทียะ	ผู้ใหญ่บ้าน	๐๘๙-๒๒๐๗๖๘๙	
๔๙	๑๔	บ้านวังเพชร	นายบุญธรรม วงคีรี	ผู้ใหญ่บ้าน	๐๘๙-๒๑๔๒๑๓๓	
๕๐	๑๕	บ้านหนองเจริญ	นายสมร เต็มสุข	ผู้ใหญ่บ้าน	๐๘๐-๖๓๔๐๘๙๓	
๕๑	๑๖	บ้านตาหลิ่งใหม่ชัยเจริญ	นายเสน่ห์ นามน้อย	กำนัน	๐๘๙-๘๓๒๙๔๒๙	
๕๒	๑๗	บ้านเพชรสำราญ	นายพรชัย บุญเรือ	ผู้ใหญ่บ้าน	๐๘๙-๐๖๓๕๕๘๙	
๕๓	๑๘	บ้านโนนทองพัฒนา	นายณรงค์ ลาลี	ผู้ใหญ่บ้าน	๐๘๙-๐๐๒๓๐๙๒	
๕๔	๑๙	บ้านวังหลวง	นายวสันต์ แจ้จู่	ผู้ใหญ่บ้าน	๐๙๐-๑๐๘๙๙๓๐	
๕๕	๒๐	บ้านศรีบูรพา	นายขยาย วงคีรี	ผู้ใหญ่บ้าน	๐๘๖-๐๙๘๑๔๒๗	
๕๖	๒๑	บ้านสลักไคพัฒนา	นายอาคม เผ่นจ๊กทิก	ผู้ใหญ่บ้าน	๐๘๙-๙๓๙๒๘๑๐	

รายชื่อประสานงาน กำนัน ผู้ใหญ่บ้าน
อำเภอวังน้ำเย็น

ลำดับที่	หมู่ที่	ชื่อหมู่บ้าน	ชื่อ - สกุล	ตำแหน่ง	เบอร์โทรศัพท์	หมายเหตุ
		ตำบลทุ่งมหาเจริญ				
๕๗	๑	บ้านทุ่งมหาวิบาก	นส.วิภาวดี เกรียงศักดิ์	ผู้ใหญ่บ้าน	๐๘๔-๓๔๘๘๙๙๔	
๕๘	๒	บ้านคลองจระเข้	นางราตรี บัวผา	ผู้ใหญ่บ้าน	๐๘๗-๑๔๙๒๑๔๓	
๕๙	๓	บ้านพรสวรรค์	น.ส.กาหลง จันทิมา	ผู้ใหญ่บ้าน	๐๘๙-๒๕๓๕๖๖๙	
๖๐	๔	บ้านแก่งสะเดา	นายเฉลิมศักดิ์ โสตสุภาพ	ผู้ใหญ่บ้าน	๐๘๔-๘๖๓๙๓๓๙	
๖๑	๕	บ้านคลองตะเคียนชัย	นายกิตติพงษ์ คำมูล	ผู้ใหญ่บ้าน	๐๘๑ ๓๖๑๗๓๒๒	
๖๒	๖	บ้านคลองใหญ่	นายพนิชย์ เสวีสิทธิ์	ผู้ใหญ่บ้าน	๐๘๒ ๒๐๒๕๖๙๘	
๖๓	๗	บ้านชัยเจริญ	นางสมนึก คำวงสา	ผู้ใหญ่บ้าน	๐๘๗-๑๖๒๑๕๙๙	
๖๔	๘	บ้านด่านชัยพัฒนา	นางอโนทัย เนียมสำโรง	ผู้ใหญ่บ้าน	๐๘๔-๙๔๖๑๑๕๒	
๖๕	๙	บ้านวังสุเทพ	นายประโยชน์ แก้วแดง	ผู้ใหญ่บ้าน	๐๘๙-๐๙๕๓๐๕๑	
๖๖	๑๐	บ้านเขาตะกรับพัฒนา	นายสุพัฒน์ พลเรือง	ผู้ใหญ่บ้าน	๐๘๗-๑๐๕๓๑๙๙	
๖๗	๑๑	บ้านคลองขี้เหล็ก	นายอำนาจ ไทเลื่อน	ผู้ใหญ่บ้าน	๐๘๗ ๑๔๕๓๗๗๗	
๖๘	๑๒	บ้านคลองพัฒนา	นายวิสุทธิ์ ลากบุญ	ผู้ใหญ่บ้าน	๐๘๙-๒๐๐๖๖๓๕	
๖๙	๑๓	บ้านชัยพัฒนา	นายสมบัติ เจริญขุนทด	กำนัน	๐๘๙-๘๓๑๔๔๙๖	
๗๐	๑๔	บ้านคลองตะขบ	นางทวีทรัพย์ ยินดี	ผู้ใหญ่บ้าน	๐๘๑ ๙๔๐๘๘๕๑	
๗๑	๑๕	บ้านหนองเรือ	นางสมศรี บุญล้น	ผู้ใหญ่บ้าน	๐๙๐ ๓๘๐๖๘๑๘	
๗๒	๑๖	บ้านสันตะวา	นายลำพอง ดุสิทธิ์	ผู้ใหญ่บ้าน	๐๘๖-๑๔๖๔๐๔๒	
๗๓	๑๗	บ้านชัยมงคลเจริญลาภ	นางรัชณี พันธู	ผู้ใหญ่บ้าน	๐๘๙-๕๐๘๔๘๒๓	
๗๔	๑๘	บ้านแสนสุข	นายชัยสิทธิ์ เกรียงศักดิ์	ผู้ใหญ่บ้าน	๐๘๗ ๑๑๒๔๙๗๘	
๗๕	๑๙	บ้านแสงตะวัน	นายประส่วน เพี้ยชัย	ผู้ใหญ่บ้าน	๐๘๙-๐๗๒๕๒๙๗	
๗๖	๒๐	บ้านไร่เหนือพัฒนา	นายสิทธิชัย สร้อยมาลุน	ผู้ใหญ่บ้าน	๐๘๑-๗๖๒๐๓๑๘	
๗๗	๒๑	บ้านไพรวัลย์	นางสมหวัง ศรีพรม	ผู้ใหญ่บ้าน	๐๘๖-๑๕๗๘๔๑๒	
๗๘	๒๒	บ้านชัยอุดม	นางทุเรียน แก้วสุวรรณ	ผู้ใหญ่บ้าน	๐๘๗-๙๓๘๒๙๖๘	
๗๙	๒๓	บ้านคลองเจริญ	นางฤดี ชำสุขเลิศ	ผู้ใหญ่บ้าน	๐๙๐-๙๙๗๐๙๑๑	
๘๐	๒๔	บ้านแผ่นดินทอง	นายสายยวน หยันครบุรี	ผู้ใหญ่บ้าน	๐๖๑-๔๒๗๐๙๔๗	
๘๑	๒๕	บ้านเนินสามัคคี	นายสมศักดิ์ วงศ์ศิริ	ผู้ใหญ่บ้าน	๐๘๙-๐๕๙๒๔๙๗	
๘๒	๒๖	บ้านศิริเขตพัฒนา	นายมงคล พิกุลแกม	ผู้ใหญ่บ้าน	๐๘๗-๐๓๒๓๔๙๘	
๘๓	๒๗	บ้านพรนิมิตร	นางสาวมาลัย คำเหลี่ยม	ผู้ใหญ่บ้าน	๐๘๗-๑๔๘๙๘๗๑	
๘๔	๒๘	บ้านสระหลวง	นายทองเสาร์ อินทร์อ่อน	ผู้ใหญ่บ้าน	๐๘๙-๙๘๘๓๓๗๒	

รายชื่อประสานงาน กำนัน ผู้ใหญ่บ้าน

อำเภอคลองหาด

ลำดับที่	หมู่ที่	ชื่อหมู่บ้าน	ชื่อ - สกุล	ตำแหน่ง	เบอร์โทรศัพท์	หมายเหตุ
		ตำบลคลองหาด				
๑	๑	บ้านคลองหาด๒	นายภาณุวัฑ ทัฬหจันทร์	ผู้ใหญ่บ้าน	๐๘๒-๙๕๔๙๒๕๙	
๒	๒	บ้านข้ามมะกรูด	นางสาวสุดารัตน์ บุญเกิด	ผู้ใหญ่บ้าน	๐๘๙-๙๓๓๖๘๗๒	
๓	๓	บ้านป่าช้ากวาง	นายวิชาญ บุญมา	ผู้ใหญ่บ้าน	๐๘๙-๕๑๖๗๓๗๒	
๔	๔	บ้านเขาเสื่อม	นายประดิษฐ์ ท้าวธงชัย	ผู้ใหญ่บ้าน	๐๘๐-๐๙๗๓๓๘๘๗	
๕	๕	บ้านคลองหาด๑	นางพิศมัย สาแซ	ผู้ใหญ่บ้าน	๐๘๗-๕๓๔๙๓๙๕	
๖	๖	บ้านทับวังมน	นางบำรุง คงสมกาย	ผู้ใหญ่บ้าน	๐๘๕-๖๙๙๑๓๖๖	
๗	๗	บ้านข้ามมะกรูด	นายศุภกร มุลกะตก	กำนัน	๐๘๑-๙๔๕๙๗๐๙	
๘	๘	บ้านเขาดิน	นายธนะศักดิ์ โคตรนรินทร์	ผู้ใหญ่บ้าน	๐๘๐ ๓๓๗๔๑๑๙	
๙	๙	บ้านเขาเสื่อมใต้	น.ส.ศิริกาญจน์ พวงศรี	ผู้ใหญ่บ้าน	๐๘๙ ๐๙๖๘๔๙๖	
๑๐	๑๐	บ้านไทยพัฒนา	นายจักพล ชมประไพ	ผู้ใหญ่บ้าน	๐๘๖-๐๐๘๙๘๑๕	
๑๑	๑๑	บ้านป่าตะแบก	นายวงศ์เดือน ฟองสมุทร	ผู้ใหญ่บ้าน	๐๘๗-๘๗๘๑๑๒๒	
๑๒	๑๒	บ้านเขาช่องแคบ	นายนน เฉือนกลาง	ผู้ใหญ่บ้าน	๐๙๘ ๑๔๕๙๕๗๔	
๑๓	๑๓	บ้านคลองหาดพัฒนา	นายธวัช แหยมแก้ว	ผู้ใหญ่บ้าน	๐๘๔-๘๙๒๘๑๔๘	
		ตำบลข้ามมะกรูด				
๑๔	๑	บ้านวังยาง	นายนคร สรวายกรุ่น	ผู้ใหญ่บ้าน	๐๘๒-๒๐๙๓๕๑๓	
๑๕	๒	บ้านไกลนคร	นายประเสริฐ ศรี मुख	กำนัน	๐๘๙-๒๒๕๑๑๐๔	
๑๖	๓	บ้านนาดี	นายวสันต์ ประจิตร	ผู้ใหญ่บ้าน	๐๖๑-๔๕๙๖๖๓๐	
๑๗	๔	บ้านวังวน	นายทองพูน ไชยรส	ผู้ใหญ่บ้าน	๐๙๗ ๑๓๖๔๔๙๖	
๑๘	๕	บ้านทรัพย์ตะเคียน	นางละมุล แก้วตาล	ผู้ใหญ่บ้าน	๐๘๗-๘๑๙๘๖๙๑	
๑๙	๖	บ้านใหม่คลองยาง	นายวิชาญ ศรีพลัง	ผู้ใหญ่บ้าน	๐๘๙-๕๒๗๕๕๖๔	
๒๐	๗	บ้านคลองกาง	นายเดือน สูงสุด	ผู้ใหญ่บ้าน	๐๘๔-๕๖๑๙๗๙๓	
๒๑	๘	บ้านทุ่งเจริญ	นายพิชัย ใฝ่โพธิ์	ผู้ใหญ่บ้าน	๐๘๗ ๑๔๙๐๑๓๖	
๒๒	๙	บ้านวังเดือนห้า	นางละออง สิ้นชัย	ผู้ใหญ่บ้าน	๐๘๑-๒๖๗๑๗๓๔	
๒๓	๑๐	บ้านตากฟ้า	นายสรายุทธ์ พันพลวงษ์	ผู้ใหญ่บ้าน	๐๘๖-๐๔๙๑๐๐๗	
๒๔	๑๑	บ้านเทพนิมิตร	นางอภิญญา บุญชม	ผู้ใหญ่บ้าน	๐๘๙-๐๙๓๑๑๒๒	
		ตำบลไทยอุดม				
๒๕	๑	บ้านไทยอุดม	นางบัวรินทร์ สุทธิสำราญ	ผู้ใหญ่บ้าน	๐๘๔-๓๔๗๖๘๒๕	
๒๖	๒	บ้านข้ามน้อย	นางมานิตย์ นະนุภาค	ผู้ใหญ่บ้าน	๐๘๕-๔๓๔๙๓๐๕	
๒๗	๓	บ้านข้ามถาวร	นายวิชาติ บุญจริง	ผู้ใหญ่บ้าน	๐๘๙ ๘๓๔๒๖๒๗	

รายชื่อประสานงาน กำนัน ผู้ใหญ่บ้าน

อำเภอคลองหาด

ลำดับที่	หมู่ที่	ชื่อหมู่บ้าน	ชื่อ - สกุล	ตำแหน่ง	เบอร์โทรศัพท์	หมายเหตุ
๒๘	๔	บ้านหนองตะเคียน	นายสุรียา อุดครุฑ	กำนัน	๐๘๗-๘๓๔๐๗๕๕	
๒๙	๕	บ้านเขาภูทิว	นายปรีชา คล้ายมอญ	ผู้ใหญ่บ้าน	๐๘๑-๘๖๑๙๗๘๓	
๓๐	๖	บ้านไทยสมาน	นายไพรัชญ์ สาริรักษ์	ผู้ใหญ่บ้าน	๐๙๒-๙๓๘๔๐๗๘	
๓๑	๗	บ้านใหม่สามัคคี	นายสุชาติ มหาวงษ์	ผู้ใหญ่บ้าน	๐๘๖-๑๑๒๒๒๑๒	
๓๒	๘	บ้านพรหมนิมิตร	นายสามารถ บึงสุนธ์	ผู้ใหญ่บ้าน	๐๘๗-๙๑๔๙๐๙๒	
๓๓	๙	บ้านวังปิ่น	นายโรจนเดช ชีระเนตร	ผู้ใหญ่บ้าน	๐๘๙-๙๓๔๓๓๒๑	
ตำบลเบญจขร						
๓๔	๑	บ้านน้ำคำ	น.ส.วราศิณี ดอกไม้	ผู้ใหญ่บ้าน	๐๘๙-๙๓๔๙๔๕๗	
๓๕	๒	บ้านห้วยไคร้เหนือ	นายบุญเชิด สีลาไส	ผู้ใหญ่บ้าน	๐๘๗-๙๘๖๙๗๕๒	
๓๖	๓	บ้านจานแก่น	นายสมาน ปรีโยทัย	ผู้ใหญ่บ้าน	๐๘๖-๑๕๙๘๐๒๓	
๓๗	๔	บ้านเขาเบญจขร	นายบุญเหลือ แต้มทอง	ผู้ใหญ่บ้าน	๐๘๙-๒๔๖๓๘๑๒	
๓๘	๕	บ้านขุมทอง	นายสัญญา อินทรประสพ	กำนัน	๐๘๗-๐๙๓๔๐๘๒	
๓๙	๖	บ้านซับพลู	นายคำพันธ์ การเกษม	ผู้ใหญ่บ้าน	๐๘๖-๑๔๑๔๙๕๖	
๔๐	๗	บ้านเขาดินแดง	นายสมพงศ์ เฉลิมศรี	ผู้ใหญ่บ้าน	๐๘๗-๐๔๗๗๑๘๙	
๔๑	๘	บ้านซับพลูเหนือ	นายชำนาญ นิลใหญ่	ผู้ใหญ่บ้าน	๐๘๗-๘๑๖๘๓๓๑	
๔๒	๙	บ้านวังใหม่	นายสังวาล ศรีประสาน	ผู้ใหญ่บ้าน	๐๘๙-๐๑๓๓๐๙๗	
๔๓	๑๐	บ้านน้อยเจริญสุข	นายอภิสิทธิ์ สงเหลา	ผู้ใหญ่บ้าน	๐๘๙-๕๒๒๔๒๘๒	
ตำบลไทรเดี่ยว						
๔๔	๑	บ้านสระหลวง	นางราตรี พันโนนทร์	ผู้ใหญ่บ้าน	๐๘๔-๘๙๑๓๒๙๒	
๔๕	๒	บ้านหนองแวง	นายสด สุภาบุตร	ผู้ใหญ่บ้าน	๐๘๙-๙๘๑๕๙๓๐	
๔๖	๓	บ้านกุดโดน	นายสุพัต เคชชัยภูมิ	ผู้ใหญ่บ้าน	๐๘๗-๐๗๔๓๙๗๒	
๔๗	๔	บ้านโนนประดู่	นายสมศักดิ์ กานภา	ผู้ใหญ่บ้าน	๐๘๔-๙๒๓๓๐๘๙	
๔๘	๕	บ้านคลองทราย	นายนฤพน คงทน	กำนัน	๐๘๙-๙๙๑๗๕๐๘	
๔๙	๖	บ้านหนองคาย	นายราตรี สมจิตร	ผู้ใหญ่บ้าน	๐๘๗-๐๓๑๒๗๒๒	
๕๐	๗	บ้านหนองไผ่	นายสุชาติ เคนสาคุ	ผู้ใหญ่บ้าน	๐๙๖ ๘๒๔๓๕๗๔	
๕๑	๘	บ้านคลองวังจิก	นายมะนู เนยสูงเนิน	ผู้ใหญ่บ้าน	๐๘๗-๙๗๘๗๗๒๐	
๕๒	๙	บ้านใหม่การบินไทย	นายชุตินันท์ พรหมชัยยา	ผู้ใหญ่บ้าน	๐๘๕ ๒๒๕๐๔๓๑	
ตำบลคลองไก่อีเรือน						
๕๓	๑	บ้านคลองไก่อีเรือน	นายพิทักษ์ บุระณะ	ผู้ใหญ่บ้าน	๐๘๖-๑๒๓๗๗๖๙	
๕๔	๒	บ้านเขาจันทร์แดง	นายอนุสรณ์ ทาจำปี	ผู้ใหญ่บ้าน	๐๘๕-๓๙๓๙๓๙๔	
๕๕	๓	บ้านเขาตาร็อก	นายน้อย สุขทอง	ผู้ใหญ่บ้าน	๐๙๘ ๔๔๒๗๔๘๒	

รายชื่อประสานงาน กำนัน ผู้ใหญ่บ้าน

อำเภอคลองหาด

ลำดับที่	หมู่ที่	ชื่อหมู่บ้าน	ชื่อ - สกุล	ตำแหน่ง	เบอร์โทรศัพท์	หมายเหตุ
๕๖	๔	บ้านคลองเจริญ	นางสาวนิธินันท์ สีหบาล	ผู้ใหญ่บ้าน	๐๘๖-๑๔๗๘๖๙๐	
๕๗	๕	บ้านคลองไก่อีถือน	นายสุเทพ แจ่มหอม	กำนัน	๐๘๙-๙๓๔๐๐๖๑	
๕๘	๖	บ้านกลุ่มตาขวัญ	นายจำรอง นิลสนธิ	ผู้ใหญ่บ้าน	๐๘๗ ๑๔๑๐๖๔๔	
๕๙	๗	บ้านศาลาเขียว	นายประทวน เอี่ยมพรม	ผู้ใหญ่บ้าน	๐๘๐-๖๔๑๙๙๒๔	
๖๐	๘	บ้านคลองซับ	นายอภิชาติ ฟอนโคกสูง	ผู้ใหญ่บ้าน	๐๘๐ ๐๙๙๕๙๘๓	
๖๑	๙	บ้านคลองใหญ่พัฒนา	นายเสมอ เผือกแก้ว	ผู้ใหญ่บ้าน	๐๘๔-๔๕๓๙๙๓๙	
๖๒	๑๐	บ้านทับทิมสยาม ๐๕	นายมะโน เนยสูงเนิน	ผู้ใหญ่บ้าน	๐๘๕ ๒๘๘๕๖๗๕	
๖๓	๑๑	บ้านเขาตังก้องสอง ตำบลไทรทอง	นายอำ สุ่มสา	ผู้ใหญ่บ้าน	๐๘๑-๔๑๐๗๕๑๗	
๖๔	๑	บ้านหินกอง	นายสมชาย ประมัตสรน้อย	ผู้ใหญ่บ้าน	๐๘๖-๑๔๕๗๔๑๒	
๖๕	๒	บ้านโนนสง่า	นายสามารถ บุญณะพันธ์	ผู้ใหญ่บ้าน	๐๘๙-๙๓๐๙๒๐๔	
๖๖	๓	บ้านคลองไผ่	นายสมาน หลอดทอง	ผู้ใหญ่บ้าน	๐๘๔-๗๘๑๑๘๖๘	
๖๗	๔	บ้านไทรเดี่ยว	นางนวลละออง หอมชื่น	ผู้ใหญ่บ้าน	๐๘๕-๔๓๒๑๕๘๙	
๖๘	๕	บ้านคลองยาง	นางรัตนา คำยอด	ผู้ใหญ่บ้าน	๐๘๒-๒๕๕๓๕๐๓	
๖๙	๖	บ้านโนนสมบูรณ์	นายวาสนา โพธิ์ทอง	กำนัน	๐๘๔-๓๕๒๑๑๘๗๗	
๗๐	๗	บ้านคลองลาภใกล้	นายเพ็ญ สังคะ	ผู้ใหญ่บ้าน	๐๘๖ ๑๔๓๓๑๙๘	
๗๑	๘	บ้านคลองยางนอก	นายพงษ์อนันต์ นามไม้	ผู้ใหญ่บ้าน	๐๘๖-๐๓๐๙๖๐๔	

รายชื่อประธานงาน กำนัน ผู้ใหญ่บ้าน

อำเภอเขาฉกรรจ์

ลำดับที่	หมู่ที่	ชื่อหมู่บ้าน	ชื่อ - สกุล	ตำแหน่ง	เบอร์โทรศัพท์	หมายเหตุ
		ตำบลเขาฉกรรจ์				
๑	๑	บ้านวังรี	นายสุชาติ ประตุตลา	ผู้ใหญ่บ้าน	๐๖๒-๕๕๘๙๖๔๓	
๒	๒	บ้านนา	นายเอกรัตน์ เขาโพธิ์งาม	ผู้ใหญ่บ้าน	๐๘๙-๒๒๐๗๖๓๗	
๓	๓	บ้านเขาฉกรรจ์	นางสาวอรณิชา ไชโยโย	กำนัน	๐๘๑-๗๘๗๗๙๗๗	
๔	๔	บ้านตลาดเขาฉกรรจ์	นายณัด อินทร์มา	ผู้ใหญ่บ้าน	๐๘๗-๑๓๙๗๖๒๑	
๕	๕	บ้านเนินมะค่า	นายณรงค์ จุติตรี	ผู้ใหญ่บ้าน	๐๘๑-๕๔๘๘๘๓๒	
๖	๖	บ้านสันติสุข	นายสิรภพ รานอก	ผู้ใหญ่บ้าน	๐๘๑ ๘๖๓๕๗๕๖	
๗	๗	บ้านนาบน	นางสมหวัง ประจันัง	ผู้ใหญ่บ้าน	๐๘๗-๑๔๑๑๓๖๖	
๘	๘	บ้านพรสวรรค์	นายใหม่ อานุกา	ผู้ใหญ่บ้าน	๐๙๑ ๒๓๐๖๘๖๒	
๙	๙	บ้านหนองกระทุ่ม	นายสมชาย คู่คิด	ผู้ใหญ่บ้าน	๐๘๙-๒๓๖๑๑๗๓	
๑๐	๑๐	บ้านโคกยาง	น.ส.อัจฉรา ทักชีณากร	ผู้ใหญ่บ้าน	๐๘๗-๙๓๕๐๐๗๖	
๑๑	๑๑	บ้านลุมมะค่า	นายชาติ ศิลารัตน์	ผู้ใหญ่บ้าน	๐๘๑-๙๘๒๑๐๑๗	
		ตำบลเขาสามสิบ				
๑๒	๑	บ้านโคกมัน	นายดุสิต บุญธรรม	ผู้ใหญ่บ้าน	๐๘๔-๙๔๗๑๕๖๕	
๑๓	๒	บ้านขอนแก่น	นายประจักษ์ สีดา	ผู้ใหญ่บ้าน	๐๘๙-๕๓๕๕๓๔๕	
๑๔	๓	บ้านคลองสิบสาม	นายบุญน้อม ฉุนกระโทก	ผู้ใหญ่บ้าน	๐๙๓ -๑๒๐๖๔๒๗	
๑๕	๔	บ้านเขาสามสิบ	นายวิชาญ นาคี	ผู้ใหญ่บ้าน	๐๘๗-๐๗๘๒๐๓๑	
๑๖	๕	บ้านพวงนิมิตร	นายธนโชติ วงศ์ธรรม	กำนัน	๐๙๐-๓๘๕๑๔๘๐	
๑๗	๖	บ้านเนินตะแบก	นายสำราญ หัสตง	ผู้ใหญ่บ้าน	๐๘๖-๑๔๓๒๕๕๔	
๑๘	๗	บ้านหนองโกวิท	นางสุวรรณะ ประไพ	ผู้ใหญ่บ้าน	๐๘๑-๙๒๑๘๗๙๑	
๑๙	๘	บ้านหนองคุ่ม	นายชัยญา ยุกบัว	ผู้ใหญ่บ้าน	๐๘๐-๖๔๒๘๕๑๐	
๒๐	๙	บ้านโคกมะกอก	นายอนุสรณ์ ฉาวเกียรติ	ผู้ใหญ่บ้าน	๐๘๕-๕๓๘๘๓๓๗	
๒๑	๑๐	บ้านน้ำอ้อม	นายพลอย รามภักดี	ผู้ใหญ่บ้าน	๐๘๕-๗๙๒๙๑๕๙	
๒๒	๑๑	บ้านฝั่งคลอง	นายสมพงษ์ แสนหาญ	ผู้ใหญ่บ้าน	๐๘๕-๒๘๔๙๙๖๙	
๒๓	๑๒	บ้านสุขสำราญ	นายจักริน แสนหนองชาติ	ผู้ใหญ่บ้าน	๐๘๔-๕๖๗๕๔๗๗	
๒๔	๑๓	บ้านจัดสรร	น.ส.ปราณี เมฆเปรียญ	ผู้ใหญ่บ้าน	๐๘๐ ๓๘๗๕๗๗๘	
		ตำบลหนองหว้า				
๒๕	๑	บ้านคลองเจริญ	นางสาวน้ำผึ้ง คงเหม็ง	ผู้ใหญ่บ้าน	๐๙๒-๙๕๗๑๖๒๔	
๒๖	๒	บ้านโคกข้าวเหนียว	นายอุบล คามวัน	ผู้ใหญ่บ้าน	๐๘๖ - ๑๐๘๖๓๒๕	
๒๗	๓	บ้านหนองกะทะ	น.ส.บุญสวน พึ่งกิจ	ผู้ใหญ่บ้าน	๐๘๐-๗๗๓๒๐๖๘	

รายชื่อประธานงาน กำนัน ผู้ใหญ่บ้าน

อำเภอเขาฉกรรจ์

ลำดับที่	หมู่ที่	ชื่อหมู่บ้าน	ชื่อ - สกุล	ตำแหน่ง	เบอร์โทรศัพท์	หมายเหตุ
๒๘	๔	บ้านคลองธรรมชาติ	นางปราณี บุญกลัด	ผู้ใหญ่บ้าน	๐๘๖-๑๕๓๔๗๒๙	
๒๙	๕	บ้านหนองหัว	นายมงคล แทนไธสง	ผู้ใหญ่บ้าน	๐๖๑-๖๑๔๑๓๑๘	
๓๐	๖	บ้านธารนพเก้า	นายธงชัย หล่อนกลาง	ผู้ใหญ่บ้าน	๐๙๘-๗๓๘๓๙๕๓	
๓๑	๗	บ้านชัยมะนาว	นายอำไพ คำพุดิ	ผู้ใหญ่บ้าน	๐๘๙-๐๙๘๑๐๕๙	
๓๒	๘	บ้านเขาดิน	นายสมศักดิ์ บ่อกลาง	ผู้ใหญ่บ้าน	๐๘๑-๘๓๕๗๑๗๙	
๓๓	๙	บ้านชัยสมบูรณ	นายนิคม ศรีสำราญ	ผู้ใหญ่บ้าน	๐๘๗-๑๓๖๖๗๔๓	
๓๔	๑๐	บ้านเกาะรัง	นายอนันต์ อารี	ผู้ใหญ่บ้าน	๐๘๑-๐๐๑๗๗๖๑	
๓๕	๑๑	บ้านโปร่งเขต	นายศักดิ์ ทำนาเวช	ผู้ใหญ่บ้าน	๐๘๖-๐๔๒๑๑๗๔๙	
๓๖	๑๒	บ้านเขาสำพุง	นายธนวัฒน์ คำอุทธา	ผู้ใหญ่บ้าน	๐๘๘-๕๕๒๔๗๘๙	
๓๗	๑๓	บ้านหนองโสน	นายจันทน์ เพ็ญโอ	ผู้ใหญ่บ้าน	๐๘๑ ๔๕๔๘๕๑๙	
๓๘	๑๔	บ้านหนองคล้า	นายตรีวุธ ฮวดเฮง	กำนัน	๐๘๔-๗๘๖๓๒๒๕	
๓๙	๑๕	บ้านคลองมิตรสัมพันธ์	นายธนภุต รานอก	ผู้ใหญ่บ้าน	๐๙๐ ๗๗๓๘๓๒๔	
๔๐	๑๖	บ้านสองสีเจริญ	นายนุชิต ทองดี	ผู้ใหญ่บ้าน	๐๘๗-๘๑๔๒๐๙๕	
๔๑	๑๗	บ้านคลองสำราญ	นายจันทร์ โสมาบุตร	ผู้ใหญ่บ้าน	๐๘๙-๒๔๗๗๒๒๐	
๔๒	๑๘	บ้านทรัพย์ประเสริฐ	นายเรืองเดช ปิตโต	ผู้ใหญ่บ้าน	๐๘๔-๗๑๒๙๖๐๑	
๔๓	๑๙	บ้านหนองแสง	นายพิทักษ์ นนทสิงห์	ผู้ใหญ่บ้าน	๐๘๔-๙๓๗๙๙๒๙	
๔๔	๒๐	บ้านวังสีทอง	นายอำนาจ โชตินอก	ผู้ใหญ่บ้าน	๐๖๑-๕๒๓๐๔๗๒	
๔๕	๒๑	บ้านใหม่ปากดง	นายทองจันทร์ ชันโพธิ์น้อย	ผู้ใหญ่บ้าน	๐๘๔-๗๘๔๐๗๔๐	
๔๖	๒๒	บ้านเกตจำปา	นายสวัสดิ์ สิ้นสันเทียะ	ผู้ใหญ่บ้าน	๐๘๗-๐๒๖๔๘๘๒	
๔๗	๒๓	บ้านทำนา	นายวิโรจน์ จำปาพันธ์	ผู้ใหญ่บ้าน	๐๘๔-๓๕๐๑๓๖๕	
๔๘	๒๔	บ้านลานไผ่	นายสุชาติ วีระพันธุ์วัฒน์	ผู้ใหญ่บ้าน	๐๘๙-๗๖๒๒๖๙๕	
๔๙	๒๕	บ้านฝั่งคลอง	นางปราณี หอมชื่น	ผู้ใหญ่บ้าน	๐๘๑-๑๕๗๙๘๘๐	
๕๐	๒๖	บ้านเนินมะกอก	นายหนึ่ง วงทอง	ผู้ใหญ่บ้าน	๐๘๗-๙๑๖๔๐๖๑	
๕๑	๒๗	เขาน้อยสามัคคี	นายคมกริช จีนกลาง	ผู้ใหญ่บ้าน	๐๘๙-๒๑๕๒๓๕๓	
๕๒	๒๘	บ้านใหม่หนองบัวทอง	นายอำนาจ ทาเทพ	ผู้ใหญ่บ้าน	๐๘๕-๖๘๕๕๔๗๐๗	
ตำบลพระเพลิง						
๕๓	๑	บ้านพระเพลิง	น.ส.พิณทิพย์ หมื่นยุทธ	ผู้ใหญ่บ้าน	๐๙๑-๗๕๘๑๔๖๙	
๕๔	๒	บ้านนาคันหัก	นายสายันต์ โตชมภู	ผู้ใหญ่บ้าน	๐๘๗-๐๖๘๑๒๗๘	
๕๕	๓	บ้านเขาจันทร์	นายธเนศ เป้าตัน	ผู้ใหญ่บ้าน	๐๘๗-๐๗๘๓๔๘๓	
๕๖	๔	บ้านบึงพระราม	นางสมปอง แปรกิจ	ผู้ใหญ่บ้าน	๐๘๙-๐๕๓๒๖๐๕	
๕๗	๕	บ้านภูเงิน	นายพุด หักขุนทด	ผู้ใหญ่บ้าน	๐๙๕-๔๓๗๗๒๘๕	
๕๘	๖	บ้านท่าผักชี	นายประจบ ชื่นจิตร	ผู้ใหญ่บ้าน	๐๘๙-๙๓๘๗๔๘๘	
๕๙	๗	บ้านไทรทอง	นายทองดี ศรีพุทธา	ผู้ใหญ่บ้าน	๐๘๑-๐๕๖๕๑๐๘	
๖๐	๘	บ้านแหลมทอง	นายอดุล ดินจันทร์	ผู้ใหญ่บ้าน	๐๘๙-๒๑๕๓๑๒๒	

รายชื่อประสานงาน กำนัน ผู้ใหญ่บ้าน

อำเภอเขาฉกรรจ์

ลำดับที่	หมู่ที่	ชื่อหมู่บ้าน	ชื่อ - สกุล	ตำแหน่ง	เบอร์โทรศัพท์	หมายเหตุ
๖๑	๙	บ้านท่าเต็น	นายธนกร ทิวิน	ผู้ใหญ่บ้าน	๐๘๕-๒๘๒๗๕๖๙	
๖๒	๑๐	บ้านใหม่พัฒนา	นายสมชาย ท่าใหญ่	ผู้ใหญ่บ้าน	๐๘๔-๙๐๓๔๔๗๙	
๖๓	๑๑	บ้านหนองปักหลัก	นายบุญลือ โพธิ์คำ	ผู้ใหญ่บ้าน	๐๘๑-๗๘๗๖๐๑๒	
๖๔	๑๒	บ้านชัยมงคล	นางสมบุรณ์ รักษาภักดี	ผู้ใหญ่บ้าน	๐๙๒ ๓๗๐๕๒๑๙	
๖๕	๑๓	บ้านเนินสายฝน	นายโชคอำนวย โยทัยหาญ	ผู้ใหญ่บ้าน	๐๙๒-๓๑๖๖๓๘๘	
๖๖	๑๔	บ้านเขานันทา	นายประสิทธิ์ อยู่เย็น	ผู้ใหญ่บ้าน	๐๖๒ ๔๑๗๐๓๗๑	
๖๗	๑๕	บ้านเขาภูทอง	น.ส.การเกตุ ไกล่กลาง	ผู้ใหญ่บ้าน	๐๖๓ ๑๙๒๒๓๙๔	
๖๘	๑๖	บ้านสุขเจริญ	นายสุชาติ ศรีเทพ	กำนัน	๐๘๑-๘๖๒๐๗๖๐	
๖๙	๑๗	บ้านโนนสมพรสามัคคี	นายสมบัติ จันทะม่วง	ผู้ใหญ่บ้าน	๐๘๑-๓๗๗๙๒๓๔	
๗๐	๑๘	บ้านไทรงาม	นายคำสิงห์ พันธไมตรี	ผู้ใหญ่บ้าน	๐๘๗-๑๔๓๘๔๓๑	
๗๑	๑๙	บ้านเนินสยาม	นายพรศักดิ์ วินโรสง	ผู้ใหญ่บ้าน	๐๘๔-๗๘๑๑๗๒๒	

รายชื่อประสานงาน กำนัน ผู้ใหญ่บ้าน

อำเภอโคกสูง

ลำดับที่	หมู่ที่	ชื่อหมู่บ้าน	ชื่อ - สกุล	ตำแหน่ง	เบอร์โทรศัพท์	หมายเหตุ
		ตำบลโคกสูง				
๑	๑	บ้านโคกสูง	นายเสกสรรค์ น้อย	ผู้ใหญ่บ้าน	๐๘๕-๒๘๘๓๖๙๔	
๒	๒	บ้านดอนไร่ฝ้าย	น.ส.เสาวลักษณ์ แก่นจันทร์ใบ	ผู้ใหญ่บ้าน	๐๘๖-๑๔๖๖๒๑๓	
๓	๓	บ้านหนองเสม็ด	นายบุญทลาย ก้นหอม	ผู้ใหญ่บ้าน	๐๘๔-๘๖๕๘๕๓๑	
๔	๔	บ้านละลมติม	นายเฉลียว จิตรพวน	ผู้ใหญ่บ้าน	๐๘๖-๑๔๕๖๒๐๖	
๕	๕	บ้านหาดสำราญ	นายชิตีพัทธ์ อันสมบูรณ์	ผู้ใหญ่บ้าน	๐๘๗-๙๑๕๘๑๘๐	
๖	๖	บ้านดอนหลุม	นายจิตต์ประสงค์ เพ็ชรจิตต์	กำนัน	๐๘๗-๑๔๑๐๙๕๙	
๗	๗	บ้านน้อย	นายวีระพงษ์ เทียงธรรม	ผู้ใหญ่บ้าน	๐๖๑ ๐๖๔๕๓๓๕	
๘	๘	บ้านโคกไม้้งาม	นางทองวัน ทาหาวงษ์	ผู้ใหญ่บ้าน	๐๘๖-๑๑๓๙๑๖๓	
๙	๙	บ้านหนองหญ้าแก้ว	นายสุเวช ก้นอบ	ผู้ใหญ่บ้าน	๐๘๙-๐๙๙๓๖๗๓	
๑๐	๑๐	บ้านหนองสิม	นางจารุมน ชันประภัย	ผู้ใหญ่บ้าน	๐๘๐-๘๒๙๙๕๐๔	
๑๑	๑๑	บ้านร่มไทร	นายบุญทัน วิวาสุข	ผู้ใหญ่บ้าน	๐๙๘-๔๑๒๖๒๔๒	
		ตำบลหนองม่วง				
๑๒	๑	บ้านหนองม่วง	นายวิจิตร จันทร์ทอง	ผู้ใหญ่บ้าน	๐๘๕-๔๔๗๘๒๖๒	
๑๓	๒	บ้านหนองแคน	นายสมนึก จิตรพรม	ผู้ใหญ่บ้าน	๐๘๕-๒๗๗๓๙๓๕	
๑๔	๓	บ้านผาสุก	นายศรสิทธิ์ เพ็ชรศรี	ผู้ใหญ่บ้าน	๐๖๑-๑๒๔๑๔๑๓	
๑๕	๔	บ้านหนองแอก	นายบุญเพ็ง พันโบ	กำนัน	๐๘๕-๖๖๘๘๙๔๙	
๑๖	๕	บ้านโคกสว่าง	นายนาวิ ชัยสุนทร	ผู้ใหญ่บ้าน	๐๘๑ ๑๕๓๑๙๗๕	
๑๗	๖	บ้านโคกสามัคคี	นายสมพร อ่อนอุทัย	ผู้ใหญ่บ้าน	๐๘๗-๑๔๒๗๙๓๗	
๑๘	๗	บ้านทตสามัคคี	นายสุพรรณ ทุมพล	ผู้ใหญ่บ้าน	๐๘๖-๑๕๗๐๘๘๙	
๑๙	๘	บ้านคลองทราย	นางจิรชยา เผือกสีสุข	ผู้ใหญ่บ้าน	๐๘๑-๑๖๐๔๙๑๗	
๒๐	๙	บ้านไผ่งาม	นายโยธิน ไทยสวน	ผู้ใหญ่บ้าน	๐๙๒ ๓๒๔๙๔๕๔	
๒๑	๑๐	บ้านสุขเจริญ	นายชาติ สมรุต	ผู้ใหญ่บ้าน	๐๙๘ ๓๑๒๗๗๔๐	
๒๒	๑๑	บ้านสว่างพัฒนา	นายฉายา เวิร์ดง	ผู้ใหญ่บ้าน	๐๙๒-๒๕๔๘๒๔๓	
๒๓	๑๒	บ้านหนองโสน	นายสมควร รมผักแว่น	ผู้ใหญ่บ้าน	๐๘๙-๙๙๔๖๒๕๖	
๒๔	๑๓	บ้านถาวรสามัคคี	นางนภาพร ภูมิเรศสุนทร	ผู้ใหญ่บ้าน	๐๘๖-๓๘๐๖๑๔๒	
๒๕	๑๔	บ้านหนองหว้า	นายสิง หวังผล	ผู้ใหญ่บ้าน	๐๙๑-๕๘๕๑๕๕๖	
		ตำบลหนองแวง				
๒๖	๑	บ้านหนองแวง	นายสมโภชน์ กรเสนาะ	ผู้ใหญ่บ้าน	๐๙๑-๘๑๔๖๑๖๕	
๒๗	๒	บ้านหนองเม็ก	นายสาย เปรีนรัมย์	ผู้ใหญ่บ้าน	๐๘๒ ๒๐๓๓๗๕๗	
๒๘	๓	บ้านยอดอุดม	นายอภัย อันทะจิตต์	ผู้ใหญ่บ้าน	๐๘๕-๑๕๐๘๔๕๒	

รายชื่อประสานงาน กำนัน ผู้ใหญ่บ้าน

อำเภอโคกสูง

ลำดับที่	หมู่ที่	ชื่อหมู่บ้าน	ชื่อ - สกุล	ตำแหน่ง	เบอร์โทรศัพท์	หมายเหตุ
๒๙	๔	บ้านคลองตะเคียน	นายพรชัย โสตาจันทร์	ผู้ใหญ่บ้าน	๐๘๙-๐๙๙๙๓๓๗	
๓๐	๕	บ้านหนองมั่ง	นายทองใส ปัจจัยโคลา	ผู้ใหญ่บ้าน	๐๘๙-๙๓๐๗๖๐๕	
๓๑	๖	บ้านสุขสำราญ	นายธีรพัฒน์ รัตนจันทร์	ผู้ใหญ่บ้าน	๐๖๔-๗๑๘๓๐๖๔	
๓๒	๗	บ้านหนองขาม	นายบุญตา หุ่นประการ	กำนัน	๐๙๘ ๙๖๗๗๖๘๔	
๓๓	๘	บ้านหนองผักบุ้ง	นายสำรวย กรดี	ผู้ใหญ่บ้าน	๐๘๗-๑๑๔๖๕๑๒	
๓๔	๙	บ้านนาทราย	นายเสงี่ยม เงามาม	ผู้ใหญ่บ้าน	๐๙๒-๒๘๑๕๔๒๕	
๓๕	๑๐	บ้านโพธิ์ทอง	นายทวี อ่อนอุทัย	ผู้ใหญ่บ้าน	๐๘๖-๑๓๕๔๗๓๙	
		ตำบลโนนหมากมุ่น				
๓๖	๑	บ้านโนนหมากมุ่น	นายวิฑูลย์ ศรีสุนทร	ผู้ใหญ่บ้าน	๐๘๐-๘๒๓๗๗๑๘	
๓๗	๒	บ้านโนนสูง	นายบัวลา กาพิมาย	ผู้ใหญ่บ้าน	๐๘๗-๑๓๒๓๒๔๖	
๓๘	๓	บ้านหนองจาน	นายสมพงษ์ กันสำอางค์	ผู้ใหญ่บ้าน	๐๘๗-๑๔๑๔๓๘๖	
๓๙	๔	บ้านกุดฝือ	นายสมศักดิ์ คำสุขสวัสดิ์	ผู้ใหญ่บ้าน	๐๘๗-๓๔๕๕๐๕๔	
๔๐	๕	บ้านอ่างศิลา	นายศักดิ์ชาญ เสมาทอง	ผู้ใหญ่บ้าน	๐๘๖ ๐๕๔๐๘๗๙	
๔๑	๖	บ้านศิลารัตน์พัฒนา	นายสุริ จันทร์นอก	กำนัน	๐๘๖-๑๕๒๐๔๐๕	

รายชื่อประสานงาน กำนัน ผู้ใหญ่บ้าน

อำเภอวังสมบูรณ์

ลำดับที่	หมู่ที่	ชื่อหมู่บ้าน	ชื่อ - สกุล	ตำแหน่ง	เบอร์โทรศัพท์	หมายเหตุ
		ตำบลวังสมบูรณ์				
๑	๑	บ้านวังสมบูรณ์	น.ส.นันทกัต สงแสง	ผู้ใหญ่บ้าน	๐๙๕-๕๕๖๒๖๙๓	
๒	๒	บ้านโพธิ์ทอง	นายกฤษณะ เข็มสุวรรณ	ผู้ใหญ่บ้าน	๐๘๕-๒๘๓๒๓๖๖	
๓	๓	บ้านไร่สามสี	นายพิสิษฐ์ ปัตนา	ผู้ใหญ่บ้าน	๐๙๖ ๐๔๙๔๔๔๙	
๔	๔	บ้านแก่งสำราญ	นายเดชา วงษ์ท้าว	กำนัน	๐๘๑-๗๘๒๔๙๙๒	
๕	๕	บ้านคลองร่วม	น.ส.ชุตินันท์ ศิลลา	ผู้ใหญ่บ้าน	๐๘๙-๕๕๓๙๕๘๔	
๖	๖	บ้านซับสิงห์โต	นายยุทธพงษ์ หาญกล้า	ผู้ใหญ่บ้าน	๐๘๙ ๖๐๑๕๓๐๔	
๗	๗	บ้านทรัพย์ภู	น.ส.จันทร์แรม สีละ	ผู้ใหญ่บ้าน	๐๘๔-๘๘๓๒๗๙๙	
๘	๘	บ้านคลองทราย	นายวิเชฐ ศรีฉ่ำ	ผู้ใหญ่บ้าน	๐๘๙-๐๓๖๗๓๓๒	
๙	๙	บ้านซับทรายทอง	นายดอกไม้ จิโนหงษ์	ผู้ใหญ่บ้าน	๐๘๗-๑๒๘๕๕๔๒	
๑๐	๑๐	บ้านวังสุริยา	นายมานพ ไพรหลวง	ผู้ใหญ่บ้าน	๐๘๙-๐๑๔๑๕๐๗	
๑๑	๑๑	บ้านวังบูรพา	นายพรชัย รวงผึ้ง	ผู้ใหญ่บ้าน	๐๘๑-๐๐๓๔๐๗๒	
๑๒	๑๒	บ้านวังนคร	นายสามารถ ศรีสะอาด	ผู้ใหญ่บ้าน	๐๘๐ ๐๙๙๓๓๖๔	
๑๓	๑๓	บ้านเขาแหลมใน	นางโสพิน แสงใส	ผู้ใหญ่บ้าน	๐๘๕-๕๕๘๑๙๕๓	
๑๔	๑๔	บ้านเขาหวาย	นายไพฑูลย์ ผีกสันเทียะ	ผู้ใหญ่บ้าน	๐๙๗-๑๐๖๙๒๑๘	
๑๕	๑๕	บ้านโพธิ์เงิน	นายจรัส เชื้อนุ่น	ผู้ใหญ่บ้าน	๐๘๕-๕๓๑๒๑๑๔	
๑๖	๑๖	บ้านวังบริบูรณ์	นายสมบูรณ์ สุริยาการณ	ผู้ใหญ่บ้าน	๐๘๑ ๗๖๒๔๔๕๐	
๑๗	๑๗	บ้านวังพัฒนา	นายกฤติเดช เรืองบุผา	ผู้ใหญ่บ้าน	๐๘๗-๐๔๔๕๕๘๕	
		ตำบลวังใหม่				
๑๘	๑	บ้านวังใหม่	นายชำนาญ เทียวสวัสดิ์	กำนัน	๐๙๓-๐๑๘๖๒๔๒	
๑๙	๒	บ้านวังศรีทอง	นายจำลอง วงษ์คานา	ผู้ใหญ่บ้าน	๐๘๙-๒๕๒๙๑๒๒	
๒๐	๓	บ้านวังสำลี	นายพล อวิสุ	ผู้ใหญ่บ้าน	๐๘๖-๐๔๘๘๔๐๗	
๒๑	๔	บ้านวังน้ำฝน	นายมานิตย์ จำปาทอง	ผู้ใหญ่บ้าน	๐๘๙-๙๘๒๙๖๑๙	
๒๒	๕	บ้านทุ่งกบินทร์	นายฉัตรชัย สังข์ศรี	ผู้ใหญ่บ้าน	๐๘๖-๐๐๙๘๓๑๗	
๒๓	๖	บ้านคลองหวาย	นายดาวรุ่ง น้อยตั้ง	ผู้ใหญ่บ้าน	๐๘๑-๙๘๓๓๕๖๖	
๒๔	๗	บ้านโพธิ์จร	นางพรทิพย์ เชื้อรอด	ผู้ใหญ่บ้าน	๐๘๙ ๐๙๖๑๖๘๓	
๒๕	๘	บ้านโพธิ์ทอง	นายสมบูรณ์ ศรีคำถา	ผู้ใหญ่บ้าน	๐๘๗-๑๒๕๒๘๕๕	
๒๖	๙	บ้านชุมทอง	นายเสาร์ คนขาน	ผู้ใหญ่บ้าน	๐๘๕-๖๙๗๓๕๑๕	
๒๗	๑๐	บ้านพัฒนา	นายวินัย ดิบแดง	ผู้ใหญ่บ้าน	๐๘๙-๙๓๐๓๑๙๑	

รายชื่อประสานงาน กำนัน ผู้ใหญ่บ้าน

อำเภอวังสมบูรณ์

ลำดับที่	หมู่ที่	ชื่อหมู่บ้าน	ชื่อ - สกุล	ตำแหน่ง	เบอร์โทรศัพท์	หมายเหตุ
๒๘	๑๑	บ้านวังไทร	นายณัฐพงษ์ การสิงห์	ผู้ใหญ่บ้าน	๐๘๙-๙๓๒๒๒๑๐	
๒๙	๑๒	บ้านเขาน้อยพัฒนา	นายวิเชียร ตุ่มทอง	ผู้ใหญ่บ้าน	๐๘๔-๘๖๕๑๘๗๒	
๓๐	๑๓	บ้านวังเจริญ	นางสาววิยะดา เลิศนา	ผู้ใหญ่บ้าน	๐๖๑-๓๒๔๖๖๒๐	
๓๑	๑๔	บ้านขับเกษมพัฒนา	นางเสาวนีย์ พันธุ์พรหม	ผู้ใหญ่บ้าน	๐๘๙-๕๕๑๒๘๙๗	
		ตำบลวังทอง				
๓๒	๑	บ้านวังทอง	นายฉัตรชัย จันทร์มงคล	ผู้ใหญ่บ้าน	๐๘๖-๐๐๐๗๖๐๓	
๓๓	๒	บ้านคลองเจริญสุข	นายพันธ์คง พรหมภักดี	ผู้ใหญ่บ้าน	๐๙๓-๒๔๑๔๙๑๐	
๓๔	๓	บ้านคลองยายอินทร์	นางสาวสินีรัชต์ ภัคมี	ผู้ใหญ่บ้าน	๐๘๙-๘๐๙๐๑๖๐	
๓๕	๔	บ้านโคกน้อย	นายเทียนชัย หันระพี	ผู้ใหญ่บ้าน	๐๘๙-๒๒๖๖๙๗๒	
๓๖	๕	บ้านวังดารา	นายชนพล มีมุข	ผู้ใหญ่บ้าน	๐๘๔-๓๔๘๙๓๓๒	
๓๗	๖	บ้านคลองอุดม	นางราตรี กลมกลาง	ผู้ใหญ่บ้าน	๐๘๗-๙๗๐๙๖๘๓	
๓๘	๗	บ้านคลองอึ่งดำ	นายสมบัติ พลทวี	ผู้ใหญ่บ้าน	๐๖๑-๖๕๒๖๗๘๒	
๓๙	๘	บ้านถวายเป็นเฉลิมพระเกียรติ	นายจำลอง คำคม	ผู้ใหญ่บ้าน	๐๘๗-๘๐๓๔๐๐๓	
๔๐	๙	บ้านวังไผ่	นายหวัง นาราศรี	ผู้ใหญ่บ้าน	๐๘๕-๔๓๗๒๒๕๐	
๔๑	๑๐	บ้านคลองไม้เลียง	นายทศพล พุ่มซ้อน	ผู้ใหญ่บ้าน	๐๘๑-๕๒๓๑๑๒๙	
๔๒	๑๑	บ้านคลองชล	นายสนั่น บุญชู	ผู้ใหญ่บ้าน	๐๘๖-๐๐๓๕๔๘๘	
๔๓	๑๒	บ้านวังสุวรรณ	นายศรีวิกรณ์ ภัคดี	กำนัน	๐๘๙-๘๒๖๒๘๑๗	
๔๔	๑๓	บ้านวังทรัพย์	นายสมาน สาลาด	ผู้ใหญ่บ้าน	๐๘๗-๙๑๖๕๓๙๗	
๔๕	๑๔	บ้านวังหิน	นายชาญชัย เลียงวัฒนกุล	ผู้ใหญ่บ้าน	๐๘๙-๐๙๔๐๗๒๒	
๔๖	๑๕	บ้านเขาแหลม	นายชูชาติ โพธิ์วรรณ	ผู้ใหญ่บ้าน	๐๘๗ ๑๓๙๖๗๖๐	
๔๗	๑๖	บ้านวังเงิน	นางอมลวรรณ นามสำโรง	ผู้ใหญ่บ้าน	๐๙๘ ๘๒๔๐๘๓๘	
๔๘	๑๗	บ้านทับห้าพัฒนา	นายวิลัน นนทะโคตร	ผู้ใหญ่บ้าน	๐๘๗-๘๓๕๖๔๓๐	

ภาคผนวก ช

คำสั่งกองอำนวยการป้องกันและบรรเทาสาธารณภัยจังหวัดสระแก้ว
ที่ ๑๖๓๒/๒๕๖๖ ลงวันที่ ๑๓ มิถุนายน ๒๕๖๖
เรื่อง จัดตั้งศูนย์บัญชาการเหตุการณ์อุทกภัย วาตภัย และดินถล่ม
จังหวัดสระแก้ว พ.ศ. ๒๕๖๖



คำสั่ง กองอำนวยการป้องกันและบรรเทาสาธารณภัยจังหวัดสระแก้ว

ที่ ๑๖๓๒ / ๒๕๖๖

เรื่อง จัดตั้งศูนย์บัญชาการเหตุการณ์อุทกภัย วาตภัย และดินถล่ม จังหวัดสระแก้ว พ.ศ. ๒๕๖๖

ด้วยกองบัญชาการป้องกันและบรรเทาสาธารณภัยแห่งชาติ แจ้งว่า กรมอุตุนิยมวิทยาได้คาดการณ์ลักษณะอากาศช่วงฤดูฝนของประเทศไทย พ.ศ. ๒๕๖๖ ที่จะเริ่มประมาณปลายสัปดาห์ที่ ๓ ของเดือนพฤษภาคม ๒๕๖๖ และจะสิ้นสุดประมาณกลางเดือนตุลาคม ๒๕๖๖ โดยปริมาณฝนรวมของทั้งประเทศจะน้อยกว่าค่าเฉลี่ยปกติเล็กน้อย และในช่วงประมาณกลางเดือน มิถุนายนถึงกลางเดือนกรกฎาคม จะเกิดสภาวะฝนทิ้งช่วง ส่งผลให้ปริมาณและการกระจายของฝนมีน้อย สำหรับในช่วงเดือนสิงหาคม กันยายน และตุลาคม เป็นช่วงที่มีฝนตกชุกหนาแน่นที่สุด และมีโอกาสสูงที่จะมี พายุหมุนเขตร้อนเคลื่อนผ่านบริเวณประเทศไทย ส่งผลให้มีฝนตกหนักถึงหนักมากและก่อให้เกิดสภาวะน้ำท่วมฉับพลัน น้ำป่าไหลหลาก รวมทั้งน้ำล้นตลิ่งในหลายพื้นที่

ดังนั้น เพื่อเตรียมความพร้อมด้านการป้องกันและแก้ไขปัญหาอุทกภัย วาตภัย และดินถล่ม พ.ศ. ๒๕๖๖ ให้เป็นไปอย่างมีประสิทธิภาพ อาศัยอำนาจตามความในมาตรา ๑๕ มาตรา ๒๒ แห่งพระราชบัญญัติป้องกันและบรรเทาสาธารณภัย พ.ศ. ๒๕๕๐ ให้ผู้ว่าราชการจังหวัดเป็นผู้อำนวยการจังหวัดรับผิดชอบในการป้องกันและบรรเทาสาธารณภัยในเขตจังหวัด จึงจัดตั้งศูนย์บัญชาการเหตุการณ์อุทกภัย วาตภัย และดินถล่ม จังหวัดสระแก้ว พ.ศ. ๒๕๖๖ ขึ้น

๑. ศูนย์บัญชาการเหตุการณ์อุทกภัย วาตภัย และดินถล่ม จังหวัดสระแก้ว พ.ศ. ๒๕๖๖ ตั้ง ณ สำนักงานป้องกันและบรรเทาสาธารณภัยจังหวัดสระแก้ว ชั้น ๓ ศาลากลางจังหวัดสระแก้ว โทรศัพท์ ๐ - ๓๗๔๒ - ๕๕๗๕ - ๖ โทรสาร ๐ - ๓๗๔๒ - ๕๕๐๒

๒. ศูนย์บัญชาการเหตุการณ์อุทกภัย วาตภัย และดินถล่ม จังหวัดสระแก้ว พ.ศ. ๒๕๖๖ มีองค์ประกอบและอำนาจหน้าที่ ดังนี้

๒.๑ ผู้ว่าราชการจังหวัดสระแก้ว ผู้อำนวยการจังหวัด/ผู้บัญชาการเหตุการณ์

๒.๒ คณะที่ปรึกษา/ผู้เชี่ยวชาญ ประกอบด้วย

๒.๒.๑ ผู้บัญชาการมณฑลทหารบกที่ ๑๙

๒.๒.๒ ผู้บัญชาการกองกำลังบูรพา

๒.๒.๓ ผู้อำนวยการศูนย์ป้องกันและบรรเทาสาธารณภัย เขต ๓ ปราจีนบุรี

มีหน้าที่

ให้ข้อเสนอแนะ คำแนะนำ ข้อมูลทางวิชาการ สั่งเคราะหฺ์แนวโนมสสถานการณ์และเทคนิคการปฏิบัติที่ที่เกี่ยวข้องกับเหตุการณ์สาธารณภัยที่เกิดขึ้น และให้คำปรึกษาในการอำนวยการป้องกันและแก้ไขปัญหาอุทกภัย วาตภัย และดินถล่ม พร้อมทั้งสนับสนุนการปฏิบัติหน้าที่ศูนย์บัญชาการเหตุการณ์อุทกภัย วาตภัย และดินถล่ม จังหวัดสระแก้ว ปี พ.ศ. ๒๕๖๖ ตามที่ได้รับมอบหมาย

๒.๓ ส่วนอำนวยการ...

๒.๓ ส่วนอำนวยการ ประกอบด้วย

๒.๓.๑	รองผู้ว่าราชการจังหวัดสระแก้ว (นายเชาวเนตร ยิ้มประเสริฐ)	ประธานกรรมการ
๒.๓.๒	ผู้บังคับการตำรวจภูธรจังหวัดสระแก้ว	กรรมการ
๒.๓.๓	รองผู้อำนวยการรักษาความมั่นคงภายในจังหวัดสระแก้ว (ท)	กรรมการ
๒.๓.๔	นายกองค์การบริหารส่วนจังหวัดสระแก้ว	กรรมการ
๒.๓.๕	ปลัดจังหวัดสระแก้ว	กรรมการ
๒.๓.๖	หัวหน้าสำนักงานจังหวัดสระแก้ว	กรรมการ
๒.๓.๗	ผู้อำนวยการสำนักงานทรัพยากรธรรมชาติและสิ่งแวดล้อม จังหวัดสระแก้ว	กรรมการ
๒.๓.๘	ท้องถิ่นจังหวัดสระแก้ว	กรรมการ
๒.๓.๙	ประชาสัมพันธ์จังหวัดสระแก้ว	กรรมการ
๒.๓.๑๐	อุตสาหกรรมจังหวัดสระแก้ว	กรรมการ
๒.๓.๑๑	สถิติจังหวัดสระแก้ว	กรรมการ
๒.๓.๑๒	เกษตรและสหกรณ์จังหวัดสระแก้ว	กรรมการ
๒.๓.๑๓	เกษตรจังหวัดสระแก้ว	กรรมการ
๒.๓.๑๔	นายอำเภอ ทุกอำเภอ	กรรมการ
๒.๓.๑๕	ผู้แทนผู้อำนวยการศูนย์ป้องกันและบรรเทาสาธารณภัย เขต ๓ ปราจีนบุรี	กรรมการ
๒.๓.๑๖	ผู้อำนวยการสถานีอุตุนิยมวิทยาสระแก้ว	กรรมการ
๒.๓.๑๗	ผู้อำนวยการโครงการชลประทานสระแก้ว	กรรมการ
๒.๓.๑๘	ผู้อำนวยการแขวงทางหลวงสระแก้ว (วัฒนานคร)	กรรมการ
๒.๓.๑๙	ผู้อำนวยการแขวงทางหลวงชนบทสระแก้ว	กรรมการ
๒.๓.๒๐	ผู้อำนวยการกลุ่มประสานงานลุ่มน้ำบางปะกง สำนักงานทรัพยากรน้ำแห่งชาติ ภาค ๒	กรรมการ
๒.๓.๒๑	ผู้อำนวยการกลุ่มประสานงานลุ่มน้ำโดนเลสาบ สำนักงานทรัพยากรน้ำแห่งชาติ ภาค ๒	กรรมการ
๒.๓.๒๒	ผู้จัดการการประปาส่วนภูมิภาค ทุกสาขา	กรรมการ
๒.๓.๒๓	ผู้จัดการการไฟฟ้าส่วนภูมิภาคจังหวัดสระแก้ว	กรรมการ
๒.๓.๒๔	ผู้จัดการการไฟฟ้าส่วนภูมิภาคอำเภออรัญประเทศ	กรรมการ
๒.๓.๒๕	ผู้แทนมณฑลทหารบกที่ ๑๙	กรรมการ
๒.๓.๒๖	ผู้แทนกองกำลังบูรพา	กรรมการ
๒.๓.๒๗	ผู้แทนผู้บังคับหน่วยพัฒนาการเคลื่อนที่ ๑๒	กรรมการ
๒.๓.๒๘	ผู้แทนผู้กำกับการตำรวจตระเวนชายแดนที่ ๑๒	กรรมการ
๒.๓.๒๙	ผู้แทนกองบิน ๓	กรรมการ

๒.๓.๓๐	หัวหน้าสำนักงานป้องกันและบรรเทาสาธารณภัย จังหวัดสระแก้ว	กรรมการ และเลขานุการ
๒.๓.๓๑	ผู้ช่วยหัวหน้าสำนักงานป้องกันและบรรเทาสาธารณภัย จังหวัดสระแก้ว	ผู้ช่วยเลขานุการ
๒.๓.๓๒	หัวหน้าฝ่ายแผนและอำนวยการ ป้องกันและบรรเทาสาธารณภัย สำนักงานป้องกันและบรรเทาสาธารณภัยจังหวัดสระแก้ว	ผู้ช่วยเลขานุการ

มีหน้าที่

๑. อำนวยการ ควบคุม กำกับดูแล การปฏิบัติงานของศูนย์บัญชาการเหตุการณ์ฯ
๒. ติดตามสถานการณ์และวิเคราะห์แนวโน้มสถานการณ์ แจ้งเตือนภัย วางแผนเผชิญเหตุ
๓. เป็นศูนย์กลางในการประสานสถานการณ์ รวมทั้งประสานกับอำเภอและส่วนราชการ

ที่เกี่ยวข้องต่าง ๆ

๔. ประเมินความต้องการและความจำเป็นในการให้การสนับสนุนทรัพยากรในภาวะฉุกเฉินและรายงานสถานการณ์ของสรรพกำลัง ทรัพยากร และดำเนินการส่งกลับ

๕. ประสานข้อมูล เหตุการณ์กับส่วนต่างๆ เพื่อสื่อสาร และประชาสัมพันธ์ข้อมูลข่าวสารให้กับประชาชนและสื่อมวลชน

๖. ปฏิบัติหน้าที่อื่น ๆ ตามที่ได้รับมอบหมาย

๒.๔ ส่วนปฏิบัติการ ประกอบด้วย

๒.๔.๑	รองผู้ว่าราชการจังหวัดสระแก้ว (นายเชาวเนตร ยิ้มประเสริฐ)	ประธานกรรมการ
๒.๔.๒	ผู้บังคับการตำรวจภูธรจังหวัดสระแก้ว	กรรมการ
๒.๔.๓	รองผู้อำนวยการรักษาความมั่นคงภายในจังหวัดสระแก้ว (ท)	กรรมการ
๒.๔.๔	ปลัดจังหวัดสระแก้ว	กรรมการ
๒.๔.๕	ผู้อำนวยการสำนักงานทรัพยากรธรรมชาติและสิ่งแวดล้อม จังหวัดสระแก้ว	กรรมการ
๒.๔.๖	ท้องถิ่นจังหวัดสระแก้ว	กรรมการ
๒.๔.๗	เกษตรและสหกรณ์จังหวัดสระแก้ว	กรรมการ
๒.๔.๘	เกษตรจังหวัดสระแก้ว	กรรมการ
๒.๔.๙	ประมงจังหวัดสระแก้ว	กรรมการ
๒.๔.๑๐	ปศุสัตว์จังหวัดสระแก้ว	กรรมการ
๒.๔.๑๑	นายอำเภอ ทุกอำเภอ	กรรมการ
๒.๔.๑๒	นายกเทศมนตรี ทุกแห่ง	กรรมการ
๒.๔.๑๓	ผู้อำนวยการโครงการชลประทานสระแก้ว	กรรมการ
๒.๔.๑๔	ผู้อำนวยการแขวงทางหลวงสระแก้ว (วัฒนานคร)	กรรมการ
๒.๔.๑๕	ผู้อำนวยการแขวงทางหลวงชนบทสระแก้ว	กรรมการ

๒.๔.๑๖ ผู้จัดการ...

๒.๔.๑๖	ผู้จัดการการไฟฟ้าส่วนภูมิภาคจังหวัดสระแก้ว	กรรมการ
๒.๔.๑๗	ผู้จัดการการไฟฟ้าส่วนภูมิภาคอำเภออรัญประเทศ	กรรมการ
๒.๔.๑๘	ผู้จัดการการประปาส่วนภูมิภาค ทุกสาขา	กรรมการ
๒.๔.๑๙	ผู้แทนมณฑลทหารบกที่ ๑๙	กรรมการ
๒.๔.๒๐	ผู้แทนกองกำลังบูรพา	กรรมการ
๒.๔.๒๑	ผู้แทนผู้บังคับหน่วยพัฒนาการเคลื่อนที่ ๑๒	กรรมการ
๒.๔.๒๒	ผู้แทนผู้กำกับการตำรวจตระเวนชายแดนที่ ๑๒	กรรมการ
๒.๔.๒๓	ผู้แทนศูนย์ป้องกันและบรรเทาสาธารณภัย เขต ๓ ปราจีนบุรี	กรรมการ
๒.๔.๒๔	ผู้แทนองค์การบริหารส่วนจังหวัดสระแก้ว	กรรมการ
๒.๔.๒๕	ผู้จัดการบริษัท โทรคมนาคมแห่งชาติ (มหาชน) (NT)	กรรมการ
๒.๔.๒๖	ประธานมูลนิธิสว่างสระแก้วธรรมสถาน	กรรมการ
๒.๔.๒๗	ประธานมูลนิธิสว่างเพียงธรรมสถานอรัญประเทศ	กรรมการ
๒.๔.๒๘	มูลนิธิกุ๊กภัยอรัญประเทศ	กรรมการ
๒.๔.๒๙	นายกสมาคมอาสาสมัครร่วมกตัญญูจังหวัดสระแก้ว	กรรมการ
๒.๔.๓๐	ประธานกรรมการประสานงานศูนย์ อปพร. จังหวัดสระแก้ว	กรรมการ
๒.๔.๓๑	หัวหน้าสำนักงานป้องกันและบรรเทาสาธารณภัย จังหวัดสระแก้ว	กรรมการ และเลขานุการ
๒.๔.๓๒	ผู้ช่วยหัวหน้าสำนักงานป้องกันและบรรเทาสาธารณภัย จังหวัดสระแก้ว	ผู้ช่วยเลขานุการ
๒.๔.๓๓	หัวหน้าฝ่ายแผนและอำนวยความสะดวก ป้องกันและบรรเทาสาธารณภัย สำนักงานป้องกันและบรรเทาสาธารณภัยจังหวัดสระแก้ว	ผู้ช่วยเลขานุการ

มีหน้าที่

๑. จัดเตรียมกำลังคน วัสดุอุปกรณ์ เครื่องจักรกลสาธารณภัย อาತಿ รถยนต์บรรทุกน้ำ เครื่องสูบน้ำ ให้มีความพร้อมปฏิบัติงานตามแผนเผชิญเหตุตลอด ๒๔ ชั่วโมง และบูรณาการหน่วยปฏิบัติการจากทั้งฝ่ายพลเรือน หน่วยทหาร ตลอดจนภาคเอกชน เข้าดำเนินการแก้ไขปัญหา โดยให้ความสำคัญกับการแก้ไขปัญหาอุทกภัย วาตภัยและดินถล่ม ของประชาชนเป็นอันดับแรก พร้อมทั้งกำหนดแบ่งพื้นที่ที่อาจได้รับผลกระทบและมอบหมายหน่วยงาน/ภารกิจ ตลอดจนหน่วยสนับสนุนให้ครอบคลุมในแต่ละพื้นที่

๒. บริหารจัดการ สนธิกำลัง ประสานหน่วยงานและปฏิบัติการ เพื่อดำเนินการช่วยเหลือประชาชนจากปัญหาอุทกภัย วาตภัย และดินถล่ม ในพื้นที่จังหวัดสระแก้ว เมื่อมีสถานการณ์หรือเมื่อได้รับการร้องขอ ติดตามการดำเนินงานจนกว่าสภาวะจะยุติ

๓. ปฏิบัติหน้าที่อื่น ๆ ตามที่ได้รับมอบหมาย

๒.๕ ส่วนสนับสนุน ประกอบด้วย

๒.๕.๑	รองผู้ว่าราชการจังหวัดสระแก้ว (นายภูมิวิฑร์ อุดมทรัพย์)	ประธานกรรมการ
๒.๕.๒	คลังจังหวัดสระแก้ว	กรรมการ
๒.๕.๓	พัฒนาการจังหวัดสระแก้ว	กรรมการ

๒.๕.๔ โยธาธิการและผังเมืองจังหวัดสระแก้ว	กรรมการ
๒.๕.๕ สถิติจังหวัดสระแก้ว	กรรมการ
๒.๕.๖ พัฒนาสังคมและความมั่นคงของมนุษย์จังหวัดสระแก้ว	กรรมการ
๒.๕.๗ ผู้แทนนายกเหล่ากาชาดจังหวัดสระแก้ว	กรรมการ
๒.๕.๘ ผู้แทนผู้อำนวยการศูนย์ป้องกันและบรรเทาสาธารณภัย เขต ๓ ปราจีนบุรี	กรรมการ
๒.๕.๙ ผู้จัดการการไฟฟ้าส่วนภูมิภาคจังหวัดสระแก้ว	กรรมการ
๒.๕.๑๐ ผู้จัดการการไฟฟ้าส่วนภูมิภาคอำเภออรัญประเทศ	กรรมการ
๒.๕.๑๐ ผู้จัดการการประปาส่วนภูมิภาค ทุกสาขา	กรรมการ
๒.๕.๑๑ นายกเทศมนตรีเมือง ทุกแห่ง	กรรมการ
๒.๕.๑๒ หัวหน้าสำนักงานป้องกันและบรรเทาสาธารณภัย จังหวัดสระแก้ว	กรรมการ และเลขานุการ
๒.๕.๑๓ ผู้ช่วยหัวหน้าสำนักงานป้องกันและบรรเทาสาธารณภัย จังหวัดสระแก้ว	ผู้ช่วยเลขานุการ
๒.๕.๑๔ หัวหน้าฝ่ายแผนและอำนวยการ ป้องกันและบรรเทาสาธารณภัย สำนักงานป้องกันและบรรเทาสาธารณภัยจังหวัดสระแก้ว	ผู้ช่วยเลขานุการ

มีหน้าที่

๑. สนับสนุนด้านงบประมาณ การเงิน การคลัง และการรับบริจาคโดยให้คลังจังหวัด เป็นหน่วยรับผิดชอบหลัก และหน่วยงานอื่น ๆ ให้การสนับสนุนตามอำนาจหน้าที่ของหน่วยงาน

๒. สนับสนุนภารกิจด้านการฟื้นฟู บูรณะ การโยธาธิการ และการซ่อมบำรุง การสาธารณสุขโรค การเกษตร ทรัพยากรธรรมชาติและสิ่งแวดล้อม โดยให้สำนักงานป้องกันและบรรเทาสาธารณภัยจังหวัด เป็นหน่วยงานรับผิดชอบหลัก ประสานการปฏิบัติในภารกิจแต่ละด้าน และหน่วยงานอื่น ๆ ให้การสนับสนุน ตามอำนาจหน้าที่ของหน่วยงาน

๓. ปฏิบัติหน้าที่อื่น ๆ ตามที่ได้รับมอบหมาย

๒.๖ คณะทำงานติดตามสถานการณ์อุทกภัย วาตภัย และดินถล่ม ประกอบด้วย

๒.๖.๑ ปลัดจังหวัดสระแก้ว	หัวหน้าคณะทำงาน
๒.๖.๒ ผู้อำนวยการสำนักงานทรัพยากรธรรมชาติและสิ่งแวดล้อม จังหวัดสระแก้ว	คณะทำงาน
๒.๖.๓ ท้องถิ่นจังหวัดสระแก้ว	คณะทำงาน
๒.๖.๔ เกษตรและสหกรณ์จังหวัดสระแก้ว	คณะทำงาน
๒.๖.๕ เกษตรจังหวัดสระแก้ว	คณะทำงาน
๒.๖.๖ นายอำเภอ ทุกอำเภอ	คณะทำงาน
๒.๖.๗ นายกเทศมนตรีเมือง ทุกแห่ง	คณะทำงาน
๒.๖.๘ ผู้อำนวยการโครงการชลประทานสระแก้ว	คณะทำงาน
๒.๖.๙ ผู้อำนวยการสถานีอุตุนิยมวิทยาสระแก้ว	คณะทำงาน
๒.๖.๑๐ ผู้จัดการการประปาส่วนภูมิภาคสาขา ทุกสาขา	คณะทำงาน

๒.๖.๑๑ หัวหน้าสำนักงาน...

- ๒.๖.๑๑ หัวหน้าสำนักงานป้องกันและบรรเทาสาธารณภัย จังหวัดสระแก้ว คณะทำงานและ
เลขานุการ
- ๒.๖.๑๒ ผู้ช่วยหัวหน้าสำนักงานป้องกันและบรรเทาสาธารณภัย ผู้ช่วยเลขานุการ
จังหวัดสระแก้ว
- ๒.๔.๑๓ หัวหน้าฝ่ายแผนและอำนวยการ ผู้ช่วยเลขานุการ
ป้องกันและบรรเทาสาธารณภัย
สำนักงานป้องกันและบรรเทาสาธารณภัยจังหวัดสระแก้ว

มีหน้าที่

๑. ติดตามข้อมูลสภาพอากาศ สถานการณ์น้ำ และเหตุการณ์ที่อาจส่งผลให้เกิด
สาธารณภัย ในช่วงฤดูฝน รวมทั้งวิเคราะห์ และประเมินสถานการณ์น้ำในพื้นที่ เพื่อใช้เป็นข้อมูลสนับสนุนการ
ตัดสินใจของผู้อำนวยการจังหวัด สำหรับใช้ในการสื่อสาร แจ้งเตือนประชาชน ตลอดจนการเตรียมความพร้อม
ในการเผชิญเหตุได้อย่างเหมาะสมกับสถานการณ์และสภาพพื้นที่
๒. ประสานการปฏิบัติกับหน่วยงานต่างๆ ในการจัดการสาธารณภัย
๓. ปฏิบัติหน้าที่อื่น ๆ ตามที่ได้รับมอบหมาย

ให้คณะกรรมการ และคณะทำงาน ปฏิบัติหน้าที่ตามคำสั่งที่ได้รับมอบหมายโดยเคร่งครัดหาก
มีปัญหาอุปสรรคข้อขัดข้องในการปฏิบัติ ให้รายงานผู้อำนวยการจังหวัดทราบทันที

ทั้งนี้ ตั้งแต่วันที่ ๑๓ มิถุนายน ๒๕๖๖ เป็นต้นไป

สั่ง ณ วันที่ ๑๓ มิถุนายน พ.ศ. ๒๕๖๖



(นายปริญญา โพธิสัตย์)
ผู้ว่าราชการจังหวัดสระแก้ว
ผู้อำนวยการจังหวัด

ด่วนที่สุด

ที่ มท (บกปภ) ๐๖๒๔ /ว ๓๐



กองบัญชาการ

ป้องกันและบรรเทาสาธารณภัยแห่งชาติ

ถนนอุทองนอก กทม. ๑๐๓๐๐

๑๙ พฤษภาคม ๒๕๖๖

เรื่อง การเตรียมความพร้อมรับสถานการณ์อุทกภัยในช่วงฤดูฝน ปี ๒๕๖๖

เรียน ผู้ว่าราชการจังหวัด/ผู้อำนวยการจังหวัด ทุกจังหวัด

ด้วยกรมอุตุนิยมวิทยาได้คาดการณ์ลักษณะอากาศช่วงฤดูฝนของประเทศไทย พ.ศ. ๒๕๖๖ ว่าจะเริ่มประมาณปลายสัปดาห์ที่ ๓ ของเดือนพฤษภาคม ๒๕๖๖ และจะสิ้นสุดประมาณกลางเดือนตุลาคม ๒๕๖๖ โดยปริมาณฝนรวมของทั้งประเทศจะน้อยกว่าค่าเฉลี่ยปกติเล็กน้อย และในช่วงประมาณกลางเดือนมิถุนายนถึงกลางเดือนกรกฎาคม จะเกิดสภาวะฝนทิ้งช่วง ส่งผลให้ปริมาณและการกระจายของฝนมีน้อยสำหรับในช่วงเดือนสิงหาคม กันยายน และตุลาคม เป็นช่วงที่มีฝนตกชุกหนาแน่นที่สุด และมีโอกาสสูงที่จะมีพายุหมุนเขตร้อนเคลื่อนผ่านบริเวณประเทศไทย ส่งผลให้มีฝนตกหนักถึงหนักมากและก่อให้เกิดสภาวะน้ำท่วมฉับพลัน น้ำป่าไหลหลาก รวมทั้งน้ำล้นตลิ่งในหลายพื้นที่

เพื่อให้การเตรียมรับสถานการณ์อุทกภัยในช่วงฤดูฝนปี ๒๕๖๖ เป็นไปตามพระราชบัญญัติป้องกันและบรรเทาสาธารณภัย พ.ศ.๒๕๕๐ แผนการป้องกันและบรรเทาสาธารณภัยแห่งชาติ พ.ศ.๒๕๖๔ - ๒๕๗๐ และสอดคล้องตามมติคณะรัฐมนตรี เมื่อวันที่ ๙ พฤษภาคม ๒๕๖๖ เรื่อง มาตรการรับมือฤดูฝน ปี ๒๕๖๖ จึงให้กองบัญชาการป้องกันและบรรเทาสาธารณภัยจังหวัดดำเนินการ ดังนี้

๑. การเตรียมความพร้อม

๑.๑ การเฝ้าระวังและติดตามสถานการณ์อุทกภัย ให้จัดตั้งคณะทำงานติดตามสถานการณ์ โดยมีหน่วยงานด้านพยากรณ์ หน่วยงานด้านการบริหารจัดการน้ำ ตลอดจนหน่วยงานที่เกี่ยวข้องตามแผนเผชิญเหตุอุทกภัย ทำหน้าที่ติดตาม วิเคราะห์ข้อมูลสภาพอากาศ สถานการณ์น้ำ และประเมินสถานการณ์ที่อาจส่งผลให้เกิดสาธารณภัยในช่วงฤดูฝน เพื่อใช้เสนอต่อผู้อำนวยการจังหวัด ในการเตรียมการเผชิญเหตุได้อย่างเหมาะสมกับสถานการณ์และสภาพพื้นที่

๑.๒ การจัดทำแผนเผชิญเหตุอุทกภัย ให้ทบทวนและปรับปรุงแผนเผชิญเหตุอุทกภัยของจังหวัด โดยให้ความสำคัญกับการจัดทำรายละเอียดในประเด็นสำคัญ อาทิ ข้อมูลพื้นที่เสี่ยงอุทกภัย ดินถล่มในระดับหมู่บ้าน/ชุมชน รายการเครื่องมือ วัสดุ อุปกรณ์ เครื่องจักรกลสาธารณภัยของหน่วยงานต่าง ๆ การกำหนดจุด/พื้นที่ปลอดภัยประจำหมู่บ้าน/ชุมชน แผนรองรับการอพยพประชาชน และสถานที่จัดตั้งศูนย์พักพิงชั่วคราว การกำหนดบทบาทภารกิจหน่วยงานให้เหมาะสมกับโครงสร้างศูนย์บัญชาการเหตุการณ์จังหวัด ตามระบบบัญชาการเหตุการณ์ ช่องทางการสื่อสาร พื้นที่รับผิดชอบ และกำหนดตัวบุคคลหรือหน่วยงานที่เหมาะสมรับผิดชอบภารกิจให้ชัดเจน พร้อมทั้งกำหนดให้มีการซักซ้อมแนวทางการปฏิบัติตามแผนเผชิญเหตุอุทกภัยร่วมกับหน่วยงานที่เกี่ยวข้อง เพื่อสร้างความเข้าใจถึงกลไกการปฏิบัติงานร่วมกัน เมื่อเกิดสถานการณ์อุทกภัย

๑.๓ การเพิ่มประสิทธิภาพการระบายน้ำและการเพิ่มพื้นที่รองรับน้ำ ให้มอบหมายกองบัญชาการป้องกันและบรรเทาสาธารณภัยในแต่ละระดับใช้ประโยชน์จากผังภูมิสังคมเพื่อการบริหารจัดการน้ำในหมู่บ้าน / ชุมชน แบบบูรณาการอย่างยั่งยืน (Geo - Social Map) วางแผนการติดตั้งเครื่องจักรกลสาธารณภัยในพื้นที่เสี่ยงอุทกภัยไว้เป็นการล่วงหน้าอย่างเป็นระบบเชื่อมโยงกัน โดยเฉพาะพื้นที่เสี่ยงในเขตชุมชน พื้นที่สำคัญทางเศรษฐกิจ และเส้นทางคมนาคมที่มักเกิดอุทกภัยเป็นประจำ ให้เร่งทำการขุดลอกท่อระบายน้ำ ตัดเลน ทำความสะอาดร่องน้ำสำหรับคู คลอง แหล่งน้ำต่าง ๆ ให้กำจัดวัชพืช ขยะ สิ่งกีดขวางทางน้ำ เพื่อใช้รองรับน้ำฝน รวมถึงน้ำจากท่อระบายน้ำได้อย่างเต็มประสิทธิภาพ พร้อมทั้งให้วางแผนการลำเลียงน้ำที่มีการระบายในช่วงน้ำมาก ไปยังพื้นที่รองรับน้ำต่าง ๆ ที่มีน้ำน้อย อาทิ การเปิดทางน้ำ การสูบส่งน้ำไปยังแหล่งกักเก็บน้ำของหมู่บ้าน/ชุมชน เป็นต้น เพื่อกักเก็บน้ำไว้ใช้กรณีเกิดสถานการณ์ฝนทิ้งช่วง

๑.๔ การตรวจ...

๑.๔ การตรวจสอบความมั่นคงแข็งแรงสถานที่ใช้กักเก็บน้ำ/กั้นน้ำ อาทิ อ่างเก็บน้ำ พนังกั้นน้ำ ให้มอบหมายหน่วยงานรับผิดชอบทำการสำรวจ ตรวจสอบ และปรับปรุงให้เกิดความมั่นคงแข็งแรง ตามหลักวิศวกรรม โดยเฉพาะอ่างเก็บน้ำขนาดเล็กที่อยู่ในความรับผิดชอบขององค์กรปกครองส่วนท้องถิ่น เพื่อรองรับกรณีฝนตกหนัก หรือน้ำไหลเข้า / ผ่านในปริมาณมาก

๑.๕ การตรวจสอบจุดเสี่ยงอันตรายจากกระแสไฟฟ้า ให้ประสานการปฏิบัติกับหน่วยงานของการไฟฟ้าส่วนภูมิภาค / การไฟฟ้านครหลวงในพื้นที่ บูรณาการการปฏิบัติร่วมกับองค์กรปกครองส่วนท้องถิ่น ในการเร่งตรวจสอบจุดเสี่ยงอันตรายจากกระแสไฟฟ้ารั่ว รวมทั้งเครื่องวัดหน่วยไฟฟ้าที่ติดตั้งบนเสาไฟฟ้า ป้ายโฆษณาขนาดใหญ่ และต้นไม้ใหญ่ที่อยู่ใกล้เสาไฟฟ้า หากประเมินว่าอาจเกิดอันตรายกับประชาชน ให้รีบตัดกระแสไฟฟ้าและเร่งรัดแก้ไขปัญหาดังกล่าวโดยทันที

๑.๖ การแจ้งเตือนภัย เมื่อมีแนวโน้มการเกิดสถานการณ์อุทกภัย วาตภัย และดินถล่ม ให้แจ้งเตือนไปยังกองอำนาจการป้องกันและบรรเทาสาธารณภัยในแต่ละระดับ เพื่อเตรียมการให้ความช่วยเหลือตามแผนเผชิญเหตุอุทกภัย รวมทั้งแจ้งเตือนประชาชนทราบถึงสถานการณ์ในช่องทางต่าง ๆ เพื่อสร้างการรับรู้ถึงแนวทางการปฏิบัติตนให้เกิดความปลอดภัย ช่องทางการแจ้งข้อมูล และการขอรับความช่วยเหลือจากภาครัฐ

๒. การเผชิญเหตุ

เมื่อเกิดหรือคาดว่าจะเกิดสถานการณ์อุทกภัย วาตภัย และดินถล่ม ให้ดำเนินการตามแนวทาง ดังนี้

๒.๑ จัดตั้งศูนย์บัญชาการเหตุการณ์จังหวัด อำเภอ และศูนย์ปฏิบัติการฉุกเฉินท้องถิ่น เพื่อเป็นศูนย์ควบคุม สั่งการ และอำนวยความสะดวกในการระดมสรรพกำลังตลอดจนการประสานการปฏิบัติระหว่างหน่วยงานต่าง ๆ ทั้งฝ่ายพลเรือน หน่วยทหาร องค์กรปกครองส่วนท้องถิ่น และองค์กรสาธารณกุศล

๒.๒ ในเขตชุมชนเมืองที่เกิดฝนตกหนักและส่งผลให้เกิดน้ำท่วมขังสร้างความเสียหายต่อทรัพย์สินของประชาชน ให้มอบหมายฝ่ายปกครอง กำนัน ผู้ใหญ่บ้าน ผู้นำชุมชน อาสาสมัครป้องกันภัยฝ่ายพลเรือน ตลอดจนเชิญชวนประชาชนจิตอาสา ร่วมเฝ้าระวัง กำจัดสิ่งกีดขวางทางน้ำ รวมทั้งจัดกำลังตรวจตราเฝ้าระวังบริเวณเสาไฟฟ้าในเขตชุมชน สถานศึกษา เพื่อให้ความช่วยเหลือ แจ้งเตือนประชาชนที่สัญจรไปมาบริเวณดังกล่าว สำหรับพื้นที่ที่มีความจำเป็นต้องใช้เครื่องจักรกลสาธารณภัยสนับสนุนการแก้ไขปัญหา ให้บูรณาการหน่วยงานฝ่ายพลเรือน หน่วยทหาร ตลอดจนภาคเอกชน ในการใช้เครื่องจักรกลสาธารณภัยทำการเปิดทางน้ำ หรือสูบน้ำระบายออกจากพื้นที่

๒.๓ จัดชุดปฏิบัติการให้ความช่วยเหลือประชาชน อาทิ การจัดตั้งโรงครัวพระราชทาน การแจกจ่ายอาหาร สิ่งของด้านการดำรงชีพ ตามวงรอบอย่างต่อเนื่อง การบูรณาการหน่วยงานทั้งฝ่ายพลเรือน หน่วยทหาร และองค์กรปกครองส่วนท้องถิ่น เพื่อเร่งซ่อมแซมบ้านเรือนประชาชนโดยเร็ว และกรณีเส้นทางคมนาคมมีน้ำท่วมขังหรือได้รับความเสียหายจากอุทกภัย ให้จัดทำป้าย แจ้งเตือน จัดเจ้าหน้าที่อำนวยความสะดวกแนะนำเส้นทางเสี่ยงที่ปลอดภัย และหากเกิดกรณีเส้นทางคมนาคมถูกตัดขาด หรือบ้านเรือนประชาชนถูกน้ำท่วมขังสูง ให้จัดยานพาหนะที่เหมาะสม อาทิ เรือ รถยกสูง อำนวยความสะดวกให้ประชาชน พร้อมทั้งเร่งซ่อมแซมเส้นทางที่ชำรุด / ถูกตัดขาด เพื่อให้ประชาชนสามารถกลับมาใช้ชีวิตได้ตามปกติโดยเร็ว

๒.๔ การรายงานสถานการณ์อุทกภัย ให้รายงานให้กระทรวงมหาดไทยทราบผ่านกองอำนาจการป้องกันและบรรเทาสาธารณภัยกลางตามช่องทางที่กำหนดอย่างต่อเนื่อง

จึงเรียนมาเพื่อดำเนินการ

ขอแสดงความนับถือ

พลเอก



(อนุพงษ์ เผ่าจินดา)

รัฐมนตรีว่าการกระทรวงมหาดไทย

ผู้บัญชาการป้องกันและบรรเทาสาธารณภัยแห่งชาติ

กองอำนาจการป้องกันและบรรเทาสาธารณภัยกลาง

ฝ่ายเลขานุการ (ศอ.)

โทร. ๐ ๒๖๓๗ ๓๕๖๒ โทรสาร ๐ ๒๖๓๗ ๓๕๕๒

ไปรษณีย์อิเล็กทรอนิกส์ Saraban_center@disaster.go.th

ด่วนที่สุด

ที่ สก (กปภจ) ๐๐๒๑/ว ๑๙/๒๕๖๖



กองอำนวยการป้องกันและบรรเทาสาธารณภัย
จังหวัดสระแก้ว ศาลากลางจังหวัดสระแก้ว
ถนนสุวรรณศร สก ๒๗๐๐๐

๒๓ พฤษภาคม ๒๕๖๖

เรื่อง การเตรียมความพร้อมรับสถานการณ์อุทกภัยในช่วงฤดูฝน ปี ๒๕๖๖

เรียน นายอำเภอ ทุกอำเภอ / ผู้อำนวยการอำเภอ, นายกเทศมนตรีเมือง ทุกแห่ง / ผู้อำนวยการท้องถิ่น

สิ่งที่ส่งมาด้วย สำเนาหนังสือ กองบัญชาการป้องกันและบรรเทาสาธารณภัยแห่งชาติ จำนวน ๑ ฉบับ
ด่วนที่สุด ที่ มท (บกปภ) ๐๖๒๔/ว ๓๐ ลงวันที่ ๑๘ พฤษภาคม ๒๕๖๖

ด้วยกองบัญชาการป้องกันและบรรเทาสาธารณภัยแห่งชาติ แจ้งว่ากรมอุตุนิยมวิทยาได้คาดการณ์ลักษณะอากาศช่วงฤดูฝนของประเทศไทย พ.ศ. ๒๕๖๖ จะเริ่มประมาณปลายสัปดาห์ที่ ๓ ของเดือนพฤษภาคม ๒๕๖๖ และจะสิ้นสุดประมาณกลางเดือนตุลาคม ๒๕๖๖ โดยปริมาณฝนรวมทั้งประเทศจะน้อยกว่าค่าเฉลี่ยปกติเล็กน้อย และในช่วงประมาณกลางเดือนมิถุนายนถึงกลางเดือนกรกฎาคม จะเกิดสภาวะฝนทิ้งช่วง ส่งผลให้ปริมาณและการกระจายของฝนมีน้อย สำหรับในช่วงเดือนสิงหาคม กันยายน และตุลาคม เป็นช่วงที่มีฝนตกชุกหนาแน่นที่สุด และมีโอกาสสูงที่จะมีพายุหมุนเขตร้อนเคลื่อนผ่านบริเวณประเทศไทย ส่งผลให้มีฝนตกหนักถึงหนักมาก และก่อให้เกิดสภาวะน้ำท่วมฉับพลัน น้ำป่าไหลหลาก รวมทั้งน้ำล้นตลิ่งในหลายพื้นที่

เพื่อให้การเตรียมรับสถานการณ์อุทกภัยในช่วงฤดูฝนปี ๒๕๖๖ เป็นไปตามพระราชบัญญัติป้องกันและบรรเทาสาธารณภัย พ.ศ. ๒๕๕๐ แผนการป้องกันและบรรเทาสาธารณภัยแห่งชาติ พ.ศ. ๒๕๖๔ - ๒๕๗๐ และสอดคล้องตามมติคณะรัฐมนตรี เมื่อวันที่ ๙ พฤษภาคม ๒๕๖๖ เรื่อง มาตรการรับมือฤดูฝน ปี ๒๕๖๖ จึงขอให้กองอำนวยการป้องกันและบรรเทาสาธารณภัยอำเภอ และกองอำนวยการป้องกันและบรรเทาสาธารณภัยเทศบาลเมือง พิจารณาดำเนินการในส่วนที่เกี่ยวข้อง ดังนี้

๑. การเตรียมความพร้อม

๑.๑ การเฝ้าระวังและติดตามสถานการณ์อุทกภัย ให้จัดตั้งคณะทำงานติดตามสถานการณ์ โดยมีหน่วยงานด้านพยากรณ์ หน่วยงานด้านการบริหารจัดการน้ำ ตลอดจนหน่วยงานที่เกี่ยวข้องตามแผนเผชิญเหตุอุทกภัย ทำหน้าที่ติดตาม วิเคราะห์ข้อมูลสภาพอากาศ สถานการณ์น้ำ และประเมินสถานการณ์ที่อาจส่งผลให้เกิดสาธารณภัยในช่วงฤดูฝน เพื่อใช้เสนอต่อผู้อำนวยการอำเภอ ในการเตรียมการเผชิญเหตุได้อย่างเหมาะสมกับสถานการณ์และสภาพพื้นที่

๑.๒ การจัดทำแผนเผชิญเหตุอุทกภัย ให้ทบทวนและปรับปรุงแผนเผชิญเหตุอุทกภัยของอำเภอ/เทศบาลเมือง โดยให้ความสำคัญกับการจัดทำรายละเอียดในประเด็นสำคัญ อาทิ ข้อมูลพื้นที่เสี่ยงอุทกภัย ดินถล่มในระดับหมู่บ้าน/ชุมชน รายการเครื่องมือ วัสดุ อุปกรณ์ เครื่องจักรกลสาธารณภัยของหน่วยงานต่าง ๆ การกำหนดจุด/พื้นที่ปลอดภัยประจำหมู่บ้าน/ชุมชน แผนรองรับการอพยพประชาชน และสถานที่จัดตั้งศูนย์พักพิงชั่วคราว การกำหนดบทบาทภารกิจหน่วยงานให้เหมาะสมกับโครงสร้างศูนย์บัญชาการเหตุการณ์อำเภอ และศูนย์ปฏิบัติการฉุกเฉินท้องถิ่นตามระบบบัญชาการเหตุการณ์ ช่องทางการสื่อสาร พื้นที่รับผิดชอบ และกำหนดตัวบุคคลหรือหน่วยงานที่เหมาะสมรับผิดชอบภารกิจให้ชัดเจน พร้อมทั้งกำหนดให้มีการซักซ้อมแนวทางการปฏิบัติตามแผนเผชิญเหตุอุทกภัยร่วมกับหน่วยงานที่เกี่ยวข้อง เพื่อสร้างความเข้าใจถึงกลไกการปฏิบัติงานร่วมกัน เมื่อเกิดสถานการณ์อุทกภัย

/๑.๓ การเพิ่มประสิทธิภาพ...

๑.๓ การเพิ่มประสิทธิภาพการระบายน้ำและการเพิ่มพื้นที่รองรับน้ำ ให้มอบหมาย กองอำนวยการป้องกันและบรรเทาสาธารณภัยในแต่ละระดับใช้ประโยชน์จากผังภูมิสังคมเพื่อการบริหารจัดการน้ำ ในหมู่บ้าน / ชุมชน แบบบูรณาการอย่างยั่งยืน (Geo – Social Map) วางแผนการติดตั้งเครื่องจักรกลสาธารณภัย ในพื้นที่เสี่ยงอุทกภัยไว้เป็นการล่วงหน้าอย่างเป็นระบบเชื่อมโยงกัน โดยเฉพาะพื้นที่เสี่ยงในเขตชุมชน พื้นที่สำคัญ ทางเศรษฐกิจ และเส้นทางคมนาคมที่มักเกิดอุทกภัยเป็นประจำ ให้เร่งทำการขุดลอกท่อระบายน้ำ ตัดเลน ทำความสะอาด ร่องน้ำ สำหรับคู คลอง แหล่งน้ำต่าง ๆ ให้กำจัดวัชพืช ขยะ สิ่งกีดขวางทางน้ำ เพื่อใช้รองรับน้ำฝน รวมถึงน้ำจาก ท่อระบายน้ำได้อย่างเต็มประสิทธิภาพ พร้อมทั้งให้วางแผนการลำเลียงน้ำที่มีการระบายในช่วงน้ำมาก ไปยังพื้นที่ รองรับน้ำต่าง ๆ ที่มีน้ำน้อย อาทิ การเปิดทางน้ำ การสูบส่งน้ำไปยังแหล่งกักเก็บน้ำของหมู่บ้าน/ชุมชน เป็นต้น เพื่อกักเก็บน้ำไว้ใช้กรณีเกิดสถานการณ์ฝนทิ้งช่วง

๑.๔ การตรวจสอบความมั่นคงแข็งแรงสถานที่ใช้กักเก็บน้ำ/กั้นน้ำ อาทิ อ่างเก็บน้ำ พังกั้นน้ำ ให้มอบหมายหน่วยงานรับผิดชอบทำการสำรวจ ตรวจสอบ และปรับปรุงให้เกิดความมั่นคงแข็งแรง ตามหลักวิศวกรรม โดยเฉพาะอ่างเก็บน้ำขนาดเล็กที่อยู่ในความรับผิดชอบขององค์กรปกครองส่วนท้องถิ่น เพื่อรองรับกรณีฝนตกหนัก หรือน้ำไหลเข้า / ผ่านในปริมาณมาก

๑.๕ การตรวจสอบจุดเสี่ยงอันตรายจากกระแสไฟฟ้า ให้ประสานการปฏิบัติกับหน่วยงาน ของการไฟฟ้าส่วนภูมิภาค / การไฟฟ้านครหลวงในพื้นที่ บูรณาการการปฏิบัติร่วมกับองค์กรปกครองส่วนท้องถิ่น ในการเร่งตรวจสอบจุดเสี่ยงอันตรายจากกระแสไฟฟ้ารั่ว รวมทั้งเครื่องวัดหน่วยไฟฟ้าที่ติดตั้งบนเสาไฟฟ้า ป้ายโฆษณาขนาดใหญ่ และต้นไม้ใหญ่ที่อยู่ใกล้เสาไฟฟ้า หากประเมินว่าอาจเกิดอันตรายกับประชาชน ให้รีบตัด กระแสไฟฟ้าและเร่งรัดแก้ไขปัญหาโดยทันที

๑.๖ การแจ้งเตือนภัย เมื่อมีแนวโน้มการเกิดสถานการณ์อุทกภัย วาตภัย และดินถล่ม ให้แจ้งเตือนไปยังกองอำนวยการป้องกันและบรรเทาสาธารณภัยในแต่ละระดับ เพื่อเตรียมการให้ความช่วยเหลือ ตามแผนเผชิญเหตุอุทกภัย รวมทั้งแจ้งเตือนประชาชนทราบถึงสถานการณ์ในช่องทางต่าง ๆ เพื่อสร้างการรับรู้ ถึงแนวทางการปฏิบัติตนให้เกิดความปลอดภัย ช่องทางการแจ้งข้อมูล และการขอรับความช่วยเหลือจากภาครัฐ

๒. การเผชิญเหตุ

เมื่อเกิดหรือคาดว่าจะเกิดสถานการณ์อุทกภัย วาตภัย และดินถล่ม ให้ดำเนินการตามแนวทาง ดังนี้

๒.๑ จัดตั้งศูนย์บัญชาการเหตุการณ์จังหวัด อำเภอ และศูนย์ปฏิบัติการฉุกเฉินท้องถิ่น เพื่อเป็นศูนย์ควบคุม สั่งการ และอำนวยการหลักในการระดมสรรพกำลังตลอดจนการประสานการปฏิบัติ ระหว่างหน่วยงานต่าง ๆ ทั้งฝ่ายพลเรือน หน่วยทหาร องค์กรปกครองส่วนท้องถิ่น และองค์กรสาธารณกุศล

๒.๒ ในเขตชุมชนเมืองที่เกิดฝนตกหนักและส่งผลให้เกิดน้ำท่วมขังสร้างความเสียหายต่อทรัพย์สิน ของประชาชน ให้มอบหมายฝ่ายปกครอง กำนัน ผู้ใหญ่บ้าน ผู้นำชุมชน อาสาสมัครป้องกันภัยฝ่ายพลเรือน ตลอดจนเชิงชวนประชาชนจิตอาสา ร่วมเฝ้าระวัง กำจัดสิ่งกีดขวางทางน้ำ รวมทั้งจัดกำลังตรวจตราเฝ้าระวัง บริเวณเสาไฟฟ้าในเขตชุมชน สถานศึกษา เพื่อให้ความช่วยเหลือ แจ้งเตือนประชาชนที่สัญจรไปมาบริเวณดังกล่าว สำหรับพื้นที่ที่มีความจำเป็นต้องใช้เครื่องจักรกลสาธารณภัยสนับสนุนการแก้ไขปัญหาให้บูรณาการหน่วยงาน ฝ่ายพลเรือน หน่วยทหาร ตลอดจนภาคเอกชน ในการใช้เครื่องจักรกลสาธารณภัยทำการเปิดทางน้ำ หรือสูบน้ำ ระบายออกจากพื้นที่

๒.๓ จัดชุดปฏิบัติการให้ความช่วยเหลือประชาชน อาทิ การจัดตั้งโรงครัวพระราชทาน การแจกจ่ายอาหาร สิ่งของด้านการดำรงชีพ ตามวงรอบอย่างต่อเนื่อง การบูรณาการหน่วยงานทั้งฝ่ายพลเรือน หน่วยทหาร และองค์กรปกครองส่วนท้องถิ่น เพื่อเร่งซ่อมแซมบ้านเรือนประชาชนโดยเร็ว และกรณีเส้นทาง คมนาคมมีน้ำท่วมขัง หรือได้รับความเสียหายจากอุทกภัย ให้จัดทำป้าย แจ้งเตือน จัดเจ้าหน้าที่อำนวยความสะดวก แนะนำเส้นทางเสี่ยงที่ปลอดภัย และหากเกิดกรณีเส้นทางคมนาคมถูกตัดขาด หรือบ้านเรือนประชาชน ถูกน้ำท่วมขังสูง ให้จัดยานพาหนะที่เหมาะสม อาทิ เรือ รถยกสูง อำนวยความสะดวกให้ประชาชน พร้อมทั้ง เร่งซ่อมแซมเส้นทาง ที่ชำรุด / ถูกตัดขาด เพื่อให้ประชาชนสามารถกลับมาใช้ชีวิตได้ตามปกติโดยเร็ว

๒.๔ การรายงานสถานการณ์อุทกภัย ให้กองอำนวยการป้องกันและบรรเทาสาธารณภัยอำเภอ รายงานสถานการณ์อย่างต่อเนื่อง ผ่านทางกลุ่มไลน์ “กอปภ.จังหวัดสระแก้ว” ตาม QR Code ท้ายหนังสือ เพื่อสรุปสถานการณ์รายงานกระทรวงมหาดไทยต่อไป

จึงเรียนมาเพื่อดำเนินการ สำหรับอำเภอขอให้แจ้งองค์กรปกครองส่วนท้องถิ่นในพื้นที่ ดำเนินการดังกล่าวด้วย

ขอแสดงความนับถือ



(นายเขาวเนตร ยิ้มประเสริฐ)
รองผู้ว่าราชการจังหวัด ปฏิบัติราชการแทน
ผู้ว่าราชการจังหวัดสระแก้ว
ผู้อำนวยการจังหวัด



ไลน์กลุ่ม “กอปภ.จังหวัดสระแก้ว”
ช่องทาง การรายงานสถานการณ์อุทกภัย



<https://shorturl.asia/9pQ6o>
ดาวนโหลด สิ่งที่ส่งมาด้วย

สำนักงานป้องกันและบรรเทาสาธารณภัยจังหวัด
ฝ่ายป้องกันและปฏิบัติการ
โทร ๐ ๓๗๔๒ ๕๔๗๕-๖
โทรสาร ๐ ๓๗๔๒ ๕๕๐๒



ปก.ภาวสุภควรรษที่ ๓
“เป็นหน่วยงานกลางในการป้องกันและบรรเทาสาธารณภัย
ที่ทันสมัยและมีประสิทธิภาพสูง”

