



แผนเผชิญเหตุอุทกภัย และดินถล่ม
จังหวัดปราจีนบุรี ปี ๒๕๖๖



สำนักงานป้องกันและบรรเทาสาธารณภัยปราจีนบุรี

โทร. ๐-๓๗๔๕-๔๔๑๗-๒๐

โทรสาร. ๐-๓๗๔๕-๔๔๒๐



ประกาศจังหวัดปราจีนบุรี
เรื่อง แผนเผชิญเหตุอุทกภัย และดินถล่ม จังหวัดปราจีนบุรี ปี ๒๕๖๖

ตามที่กองอำนวยการป้องกันและบรรเทาสาธารณภัยจังหวัดปราจีนบุรี ได้ดำเนินการทบทวน และปรับปรุงแผนเผชิญเหตุอุทกภัย และดินถล่ม จังหวัดปราจีนบุรี ปี ๒๕๖๖ ตามแนวทางของกองบัญชาการ ป้องกันและบรรเทาสาธารณภัยแห่งชาติ เพื่อให้แผนเผชิญเหตุอุทกภัยและดินถล่มของจังหวัด สอดคล้องกับ สถานการณ์ปัจจุบัน นั้น

บัดนี้ จังหวัดปราจีนบุรี โดยกองอำนวยการป้องกันและบรรเทาสาธารณภัยจังหวัดปราจีนบุรี ได้ดำเนินการปรับปรุงและทบทวนแผนเผชิญเหตุอุทกภัย และดินถล่ม จังหวัดปราจีนบุรี ปี ๒๕๖๖ เสร็จเรียบร้อยแล้ว จึงประกาศใช้แผนเผชิญเหตุอุทกภัย และดินถล่ม จังหวัดปราจีนบุรี ปี ๒๕๖๖ เพื่อใช้เป็นกรอบและแนวทางในการ ดำเนินงานในการป้องกันและบรรเทาสาธารณภัย ต่อไป

ประกาศ ณ วันที่ ๑๕ มิถุนายน พ.ศ. ๒๕๖๖

(นายธรรรงค์ นครจินดา)

ผู้ว่าราชการจังหวัดปราจีนบุรี

ผู้อำนวยการจังหวัด

คำนำ

ด้วยกรมอุตุนิยมวิทยาได้คาดการณ์ลักษณะอากาศช่วงฤดูฝนของประเทศไทย พ.ศ. ๒๕๖๖ ว่าจะเริ่มประมาณปลายสัปดาห์ที่ ๓ ของเดือนพฤษภาคม ๒๕๖๖ และจะสิ้นสุดประมาณกลางเดือนตุลาคม ๒๕๖๖ โดยปริมาณฝนรวมของทั้งประเทศจะน้อยกว่าค่าเฉลี่ยปกติเล็กน้อย และในช่วงประมาณกลางเดือนมิถุนายนถึงกลางเดือนกรกฎาคม จะเกิดสภาวะฝนทิ้งช่วง ส่งผลให้ปริมาณและการกระจายของฝนมีน้อยสำหรับในช่วงเดือนสิงหาคม กันยายน และตุลาคม เป็นช่วงที่มีฝนตกชุกหนาแน่นที่สุด และมีโอกาสสูงที่จะมีพายุหมุนเขตร้อนเคลื่อนผ่านบริเวณประเทศไทย ส่งผลให้มีฝนตกหนักถึงหนักมากและก่อให้เกิดสภาวะน้ำท่วมฉับพลัน น้ำป่าไหลหลาก รวมทั้งน้ำล้นตลิ่งในหลายพื้นที่

ดังนั้น เพื่อให้การปฏิบัติงานเกี่ยวกับการป้องกันและบรรเทาสาธารณภัยจากอุทกภัย และดินถล่มในพื้นที่จังหวัดปราจีนบุรี เป็นไปอย่างมีประสิทธิภาพ และลดความสูญเสียต่อชีวิตและทรัพย์สินของประชาชน และสิ่งสาธารณประโยชน์ของหน่วยงานราชการให้น้อยที่สุด และสามารถนำแผนฯ ไปสู่การปฏิบัติได้ทันทีที่เกิดภัย จังหวัดปราจีนบุรี จึงจัดทำแผนเผชิญเหตุอุทกภัย และดินถล่ม จังหวัดปราจีนบุรี ปี ๒๕๖๖ ขึ้น เพื่อให้หน่วยงานที่เกี่ยวข้องทุกภาคส่วนได้ใช้เป็นแนวทางในการปฏิบัติและให้การช่วยเหลือผู้ประสบภัยเป็นไปอย่างรวดเร็ว และลดความสูญเสียต่อชีวิตและทรัพย์สินของประชาชนได้อย่างทันต่อเหตุการณ์ ตลอดจนฟื้นฟูผู้ประสบภัยให้กลับสู่ภาวะปกติโดยเร็ว

กองอำนวยการป้องกันและบรรเทาสาธารณภัยจังหวัดปราจีนบุรี
๑๕ มิถุนายน ๒๕๖๖

สารบัญ

	หน้า
๑. สถานการณ์ของจังหวัด	
๑.๑ สถานการณ์ทั่วไป	๑ - ๖
๑.๒ สถานการณ์เฉพาะ	๖ - ๘
๒. ขอบเขต	๘
๓. การกิจ	๙
๓.๑ เป้าหมาย	๙
๓.๒ วัตถุประสงค์	๙
๔. หลักการปฏิบัติ	๙
๔.๑ ในภาวะปกติ	๙
๔.๒ ในภาวะฉุกเฉิน	๙
๕. การปฏิบัติ	๙
๕.๑ ในภาวะปกติ (การเตรียมความพร้อม)	๙ - ๑๖
๕.๒ การจัดการในภาวะฉุกเฉิน	๑๖ - ๒๔
๖. การสนับสนุน	๒๔
๖.๑ ด้านงบประมาณ	๒๔
๖.๒ การขอรับการสนับสนุนทรัพยากร	๒๔
๖.๓ การสื่อสาร โทรคมนาคม และติดต่อประสานงาน	๒๔ - ๒๕
๗. ภาคผนวก	๒๕
ก คำสั่งกองอำนวยการป้องกันและบรรเทาสาธารณภัยจังหวัดปราจีนบุรี	
ข พื้นที่ประสบอุทกภัยจังหวัดปราจีนบุรี	
ค พื้นที่อ่อนไหวต่อการเกิดดินถล่ม จังหวัดปราจีนบุรี	
ง แผนผังการเผชิญเหตุและบัญชาการเหตุการณ์	
จ โครงสร้างศูนย์บัญชาการเหตุการณ์จังหวัดปราจีนบุรี	
ฉ ผังสื่อสารในการป้องกันและบรรเทาสาธารณภัยจังหวัดปราจีนบุรี	
ช การสื่อสารทางวิทยุสื่อสาร และหมายเลขโทรศัพท์ในการประสานงาน	
ซ บัญชีศูนย์พักพิงชั่วคราวจังหวัดปราจีนบุรี	
ฅ บัญชีเครื่องจักรกล ยานพาหนะ และเครื่องมืออุปกรณ์	
ณ พื้นที่รับผิดชอบของมูลนิธิ/องค์กรการกุศล	

กองอำนวยการป้องกันและบรรเทาสาธารณภัยจังหวัดปราจีนบุรี
ศาลากลางจังหวัดปราจีนบุรี

วันที่ ๑๕ เดือน มิถุนายน พ.ศ. ๒๕๖๖

- อ้างอิง: ๑. พระราชบัญญัติป้องกันและบรรเทาสาธารณภัย พ.ศ. ๒๕๕๐
๒. แผนการป้องกันและบรรเทาสาธารณภัยแห่งชาติ พ.ศ. ๒๕๖๔-๒๕๗๐
๓. แผนบรรเทาสาธารณภัยกระทรวงกลาโหม พ.ศ. ๒๕๕๘
๔. แผนการป้องกันและบรรเทาสาธารณภัยจังหวัดปราจีนบุรี พ.ศ. ๒๕๖๔-๒๕๗๐
๕. ระเบียบกระทรวงการคลังว่าด้วยเงินทดรองราชการเพื่อช่วยเหลือผู้ประสบภัยพิบัติกรณีฉุกเฉิน พ.ศ. ๒๕๖๒
๖. ระเบียบกระทรวงมหาดไทย ว่าด้วยค่าใช้จ่ายในการช่วยเหลือประชาชนตามอำนาจหน้าที่ขององค์กรปกครองส่วนท้องถิ่น พ.ศ. ๒๕๖๖

๑. สถานการณ์ของจังหวัด

๑.๑ สถานการณ์ทั่วไป

- ภูมิประเทศทั่วไป

จังหวัดปราจีนบุรี มีพื้นที่ทั่วไปทางตอนเหนือของจังหวัดมีเทือกเขาสลับซับซ้อน พื้นที่ทางด้านตะวันออกเป็นที่เนินสูง ส่วนพื้นที่ทางด้านทิศตะวันตกเป็นที่ราบลุ่มเหมาะแก่การเกษตรกรรม โดยเฉพาะการทำสวนผลไม้ บริเวณที่ราบซึ่งเหมาะแก่การเพาะปลูกได้แก่ที่ราบบริเวณลุ่มแม่น้ำปราจีนบุรี ซึ่งเกิดจากแควหนุมานและแควพระปรมาบรรจบกันไหลผ่านอำเภอกบินทร์บุรี อำเภอสรีมโหฬาร อำเภอประจันตคาม อำเภอมืองปราจีนบุรี และอำเภอบ้านสร้าง ไปรวมกับแม่น้ำนครนายก เป็นแม่น้ำบางปะกงไหลออกสู่อ่าวไทย

- ลักษณะทางภูมิศาสตร์

จังหวัดปราจีนบุรีตั้งอยู่ภาคตะวันออกของประเทศ อยู่ระหว่างเส้นละติจูดที่ ๑๓ องศา ๓๙ ลิปดา ถึงละติจูดที่ ๑๔ องศา ๒๗ ลิปดาเหนือ และเส้นลองจิจูดที่ ๑๐๑ องศา ๙๐ ลิปดาตะวันออก ถึงลองจิจูดที่ ๑๐๒ องศา ๐๗ ลิปดาตะวันออก อยู่เหนือระดับน้ำทะเลปานกลาง ๕ เมตร มีเนื้อที่ประมาณ ๔,๗๖๒.๓๖๒ ตารางกิโลเมตร หรือประมาณ ๒,๙๗๖,๔๗๕ ไร่ ตอนบนเป็นที่ราบสูงและป่าที่สลับซับซ้อน มียอดเขาสูง ๑,๓๒๖ เมตร และเป็นแหล่งกำเนิดต้นน้ำหลายสาย มีธรรมชาติที่สวยงาม ทิศเหนือเต็มไปด้วยเทือกเขาและตอนล่างเป็นที่ราบลุ่มแม่น้ำเหมาะแก่การเพาะปลูก ซึ่งมีความสูงกว่าระดับ น้ำทะเล ๕ เมตร และที่ราบลุ่มแม่น้ำปราจีนบุรีซึ่งเกิดจากแควหนุมานและแควพระปรมาบรรจบกัน ที่อำเภอกบินทร์บุรี และไหลลงสู่อ่าวไทย ที่อำเภอบางปะกง จังหวัดฉะเชิงเทรา มีอาณาเขตติดต่อกับจังหวัดใกล้เคียง คือ

ทิศเหนือ	ติดต่อกับจังหวัดนครราชสีมา
ทิศตะวันออก	ติดต่อกับจังหวัดสระแก้ว
ทิศตะวันตก	ติดต่อกับจังหวัดฉะเชิงเทรา และจังหวัดนครนายก
ทิศใต้	ติดต่อกับจังหวัดฉะเชิงเทรา

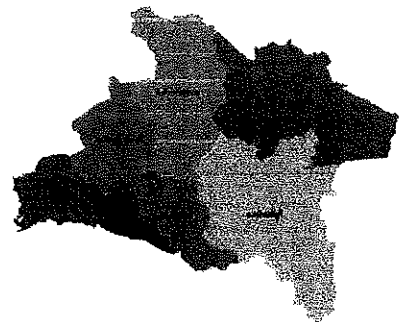

- สภาพภูมิอากาศ

จังหวัดปราจีนบุรี อยู่ภายใต้อิทธิพลของมรสุมที่พัดปกคลุมประเทศไทย ๒ ชนิด คือ มรสุมตะวันออกเฉียงเหนือ ซึ่งลมนี้เป็นลมที่พัดพาความหนาวเย็นจากประเทศจีนมาสู่ประเทศไทยในช่วงฤดูหนาว อิทธิพลของลมนี้จะทำให้จังหวัดปราจีนบุรี ประสบกับสภาวะอากาศหนาวเย็นและแห้งแล้ง ตั้งแต่ประมาณ กลางเดือนตุลาคมถึงกลางเดือนกุมภาพันธ์ กับมรสุมตะวันตกเฉียงใต้ซึ่งพัดปกคลุมในช่วงฤดูฝนประมาณ กลางเดือนพฤษภาคมถึงกลางเดือนตุลาคม ซึ่งทำให้มีฝนและอากาศชุ่มชื้น

ฝน จังหวัดปราจีนบุรีมีปริมาณฝนรวมตลอดปีอยู่ในช่วง ๑,๖๐๐ - ๑,๙๐๐ มิลลิเมตร เว้นแต่บริเวณ อำเภอศรีมโหสถ ที่มีปริมาณฝนรวมตลอดปีน้อยกว่า ๑,๔๐๐ มิลลิเมตร สำหรับฝนที่ตกในจังหวัดปราจีนบุรี ส่วนใหญ่เป็นฝนที่เกิดในช่วงฤดูมรสุมตะวันตกเฉียงใต้ โดยเฉพาะในเดือนสิงหาคมและกันยายนที่มีปริมาณฝน มากที่สุดในรอบปี โดยตลอดทั้งปีมีจำนวนวันฝนตกเฉลี่ยประมาณ ๑๓๐ - ๑๔๐ วัน นอกจากนี้ ในบางปีอาจมี พายุดีเปรสชันเคลื่อนผ่านเข้ามาในบริเวณจังหวัดปราจีนบุรีหรือจังหวัดใกล้เคียงทำให้ปริมาณและการกระจาย ของฝนเพิ่มขึ้น ในปี ๒๕๖๔ มีปริมาณฝนสูงที่สุดใน ๒๔ ชั่วโมง ตรวจได้ ๑๖๒.๒ มิลลิเมตร ที่อำเภอประจันตคาม เมื่อวันที่ ๒๔ กรกฎาคม ๒๕๖๔

- ลักษณะการปกครอง

จังหวัดปราจีนบุรีแบ่งเขตการปกครองออกเป็น ๗ อำเภอ ได้แก่ อำเภอเมืองปราจีนบุรี อำเภอ ศรีมโหสถ อำเภอศรีมหาโพธิ อำเภอประจันตคาม อำเภอนาดี อำเภอกบินทร์บุรี และอำเภอบ้านสร้าง โดยแบ่ง ออกเป็น ๖๕ ตำบล ๗๐๘ หมู่บ้าน นอกจากนี้ยังมีองค์กรปกครองส่วนท้องถิ่น ประกอบด้วย องค์การบริหาร ส่วนจังหวัด (อบจ.) จำนวน ๑ แห่ง เทศบาล จำนวน ๑๔ แห่ง และองค์การบริหารส่วนตำบล (อบต.) จำนวน ๕๕ แห่ง

ที่	อำเภอ	ตำบล	หมู่บ้าน	ประชากร (คน)	อบจ.	ทม./ทต.	อบต.
๑	เมืองปราจีนบุรี	๑๓	๑๔๔	๑๐๙,๐๖๘	๑	๓	๑๑
๒	กบินทร์บุรี	๑๔	๑๙๓	๑๔๘,๖๓๑	-	๔	๑๓
๓	ศรีมหาโพธิ	๑๐	๙๐	๘๔,๕๗๑	-	๒	๗
๔	ประจันตคาม	๙	๑๐๖	๕๔,๒๕๒	-	๒	๘
๕	นาดี	๖	๖๓	๕๒,๒๑๖	-	๑	๖
๖	บ้านสร้าง	๙	๘๘	๓๐,๖๕๒	-	๑	๗
๗	ศรีมโหสถ	๔	๒๔	๑๙,๑๕๗	-	๑	๓
รวม		๖๕	๗๐๘	๔๙๘,๕๕๗	๑	๑๔	๕๕

ที่มา : ที่ทำการปกครองจังหวัดปราจีนบุรี ข้อมูล ณ เมษายน ๒๕๖๖

๑) ประชากร

ณ เมษายน ๒๕๖๖ จังหวัดปราจีนบุรี มีประชากรทั้งสิ้น จำนวน ๔๙๘,๕๕๗ คน แยกเป็นชาย จำนวน ๒๔๖,๒๔๒ คน หญิง จำนวน ๒๕๒,๓๑๕ คน เมื่อพิจารณาจากการกระจายตัวของกิจกรรม พบว่า จังหวัดปราจีนบุรี มีโรงงานอุตสาหกรรมเป็นจำนวนมากในเขตอำเภอกบินทร์บุรี อำเภอเมืองปราจีนบุรี และอำเภอศรีมหาโพธิ ทำให้มีประชากรมาอาศัยอยู่รวมกันในพื้นที่ดังกล่าวจำนวนมากกว่าในบริเวณอื่น ๆ ของจังหวัด

๒) ความหนาแน่นของประชากร บริเวณที่มีประชากรอาศัยอยู่มากที่สุดคือ อำเภอกบินทร์บุรี มีจำนวน ๑๔๘,๖๓๑ คน รองลงมา คือ อำเภอเมืองปราจีนบุรี มีจำนวน ๑๐๙,๐๖๘ คน และอำเภอศรีมหาโพธิ มีจำนวน ๘๔,๕๗๑ คน ส่วนบริเวณที่มีประชากรอยู่อาศัยน้อยที่สุด คือ อำเภอศรีมโหสถ มีประชากรอาศัย อยู่เพียง ๑๙,๑๕๗ คน

พื้นที่เศรษฐกิจที่สำคัญ

จังหวัดปราจีนบุรี เป็นพื้นที่พัฒนาอุตสาหกรรม เพื่อรองรับการขยายตัวจาก เขตอุตสาหกรรมภาคตะวันออก เนื่องจากมีที่ตั้งอยู่บนระเบียงเศรษฐกิจอาเซียนถึง ๒ สาย ได้แก่ (๑) Central Corridor จากท่าเรือน้ำลึกแหลมฉบัง ตามทางหลวงแผ่นดินหมายเลข ๓๐๔ ผ่านอำเภอศรีมหาโพธิ์ และอำเภอกบินทร์บุรีไปยังภาคตะวันออกเฉียงเหนือ ของประเทศไทย ออกไปยังนครเวียงจันทน์ สาธารณรัฐประชาธิปไตยประชาชนลาว และไปต่อกับ North-South Corridor ที่เมืองป๋อเต็น สาธารณรัฐประชาธิปไตยประชาชนลาว (๒) Southern Corridor จากท่าเรือทวาย สหภาพเมียนมาร์ ผ่านกรุงเทพมหานคร ไปยังอำเภอกบินทร์บุรี และประเทศกัมพูชา ออกไปยังท่าเรือน้ำลึกในประเทศเวียดนาม จังหวัดปราจีนบุรีมีโรงงานอุตสาหกรรมต่างๆ ตั้งอยู่ใน เขตประกอบการอุตสาหกรรม สวนอุตสาหกรรม เขตอุตสาหกรรม และนิคมอุตสาหกรรม ดังนี้

- เขตประกอบการอุตสาหกรรมกบินทร์บุรี ตั้งอยู่ในอำเภอกบินทร์บุรี พื้นที่ ๔,๒๓๗ ไร่ ๘๐ โรงงาน
- สวนอุตสาหกรรม ๓ แห่ง ที่เปิดดำเนินการ คือ
 ๑. สหพัฒนานิคมไฮเทค ตั้งอยู่ในอำเภอกบินทร์บุรี มีพื้นที่ ๒,๐๖๘ ไร่ จำนวน ๓๒ โรงงาน
 ๒. ๓๐๔ อินดัสเตรียลปาร์ค ตั้งอยู่ในอำเภอศรีมหาโพธิ์ มีพื้นที่ ๑๒,๕๐๐ ไร่ จำนวน ๑๒๗ โรงงาน
 ๓. โรจนะ อินดัสเตรียลแชนเนล ตั้งอยู่ในอำเภอศรีมหาโพธิ์ มีพื้นที่ ๔,๖๕๓ ไร่ จำนวน ๒๗ โรงงาน
- นิคมอุตสาหกรรม ๑ แห่ง ที่เปิดดำเนินการ คือ นิคมอุตสาหกรรมไฮเทค กบินทร์บุรี ตั้งอยู่ในอำเภอกบินทร์บุรี พื้นที่ ๑,๐๖๖ ไร่ จำนวน ๘ โรงงาน และอยู่ระหว่างการพัฒนาพื้นที่ ๑ แห่ง คือ นิคมอุตสาหกรรมบ่อทอง ๓๓ ตั้งอยู่ในอำเภอกบินทร์บุรี พื้นที่ ๑,๗๔๖ ไร่ มีบริษัทเตรียมเข้าลงทุน ๑๐ แห่ง เกี่ยวกับอุตสาหกรรมสีเขียว (S-Curve)

ปัจจุบันจังหวัดปราจีนบุรี มีโรงงานอุตสาหกรรมทั้งสิ้น ๘๘๑ โรงงาน ส่วนใหญ่ตั้งอยู่ในอำเภอกบินทร์บุรี และอำเภอศรีมหาโพธิ์ เป็นพื้นที่รองรับการพัฒนาอุตสาหกรรมตามแนวทางหลวงหมายเลข ๓๐๔ และ ๓๓ ซึ่งส่วนใหญ่เป็นอุตสาหกรรมประเภทที่ใช้แรงงานทักษะฝีมือ เช่น เครื่องใช้ไฟฟ้าและอิเล็กทรอนิกส์ อุตสาหกรรมแปรรูปการเกษตร และสิ่งทอ มีการเคลื่อนย้ายฐานการผลิตจากกรุงเทพมหานครและจังหวัดใกล้เคียง

ข้อมูลพื้นที่ชลประทาน และการใช้ประโยชน์ที่ดินในเขตโครงการชลประทาน ดังนี้

๑. พื้นที่นอกเขตชลประทาน จำนวน ๑๘๒,๒๘๔ ไร่
๒. พื้นที่ในเขตชลประทาน จำนวน ๔๗๖,๘๐๖ ไร่ แยกเป็นพื้นที่
 - ๒.๑ โครงการชลประทานปราจีนบุรี จำนวน ๑๕๗,๐๒๖ ไร่

๑) นาข้าว	จำนวน	๑๐๗,๓๖๑	ไร่	๒) พืชไร่	จำนวน	๕๗๙	ไร่
๓) ไม้ยืนต้น	จำนวน	๖,๒๐๖	ไร่	๔) ปศุสัตว์	จำนวน	๗๘๐	ไร่
๕) ปรวม	จำนวน	๑๐,๒๓๑	ไร่	๖) แหล่งน้ำ	จำนวน	๘,๑๓๗	ไร่
๗) ปลุกสร้าง	จำนวน	๑๔,๖๘๓	ไร่	๘) อื่น ๆ	จำนวน	๙,๐๔๙	ไร่

๒.๒ โครงการส่งน้ำและบำรุงรักษาบางพลวง จำนวน ๔๓๙,๓๗๔ ไร่ แยกเป็นพื้นที่จังหวัดปราจีนบุรี มีพื้นที่ ๓๑๙,๗๘๐ ไร่ จังหวัดฉะเชิงเทรา มีพื้นที่ ๑๑๙,๕๙๔ ไร่ สำหรับจังหวัดปราจีนบุรี มีรายละเอียด ดังนี้

๑) นาข้าว	จำนวน	๒๒๘,๑๖๙	ไร่	๒) พืชไร่	จำนวน	๖	ไร่
๓) สวนผลไม้	จำนวน	๓๖	ไร่	๔) ปรวม	จำนวน	๙๑,๕๖๙	ไร่

ที่มา : ข้อมูลจากโครงการชลประทานปราจีนบุรี

ข้อมูลพื้นที่การเกษตร

จังหวัดปราจีนบุรี มีพื้นที่ทั้งหมด ๔,๗๖๒ ตารางกิโลเมตร หรือ ๒,๙๗๖,๔๗๖ ไร่ มีเนื้อที่ใช้ประโยชน์
จำนวน ๖๕๙,๐๙๐ ไร่ ประกอบด้วย

- ๑) นาข้าว ๔๐๑,๒๕๖ ไร่
- ๒) พืชไร่ ๑๔๖,๕๖๓ ไร่
- ๓) สวนไม้ผล ไม้ยืนต้น ๖๔,๒๗๑ ไร่
- ๔) ประมง ๔๗,๐๐๐ ไร่

กิจกรรมด้านประมงที่สำคัญของจังหวัด ๓ อันดับแรก ได้แก่ การเลี้ยงปลาน้ำจืดมีมูลค่า ๑,๔๗๒ ล้านบาท
รองลงมา ได้แก่ การเลี้ยงกุ้งทะเลมีมูลค่า ๑,๐๓๘ ล้านบาท และการจับสัตว์น้ำจากธรรมชาติมีมูลค่า ๗๙ ล้านบาท

ข้อมูลแหล่งกักเก็บน้ำ อ่างเก็บน้ำ

จังหวัดปราจีนบุรี มีโครงการชลประทานขนาดใหญ่ ขนาดกลาง และขนาดเล็ก จำนวน ๑๑๕ แห่ง
พื้นที่ชลประทาน ๕๘๘,๔๕๐ ไร่ สรุปได้ ดังนี้

๑) โครงการส่งน้ำและบำรุงรักษาบางพลวง ห้วยงานตั้งอยู่ที่ตำบลรอบเมือง อำเภอเมือง จังหวัด
ปราจีนบุรี เป็นโครงการชลประทานขนาดใหญ่ ประเภทโครงการกักเก็บน้ำในลำคลองและทุ่งราบ พื้นที่
ชลประทาน ๓๘๐,๐๐๐ ไร่ อยู่ในพื้นที่จังหวัดปราจีนบุรี ๒๔๐,๐๐๐ ไร่ พื้นที่ในจังหวัดฉะเชิงเทรา ๑๔๐,๐๐๐ ไร่

๒) โครงการขนาดกลาง อยู่ในความรับผิดชอบของโครงการชลประทานปราจีนบุรี จำนวน ๗ โครงการ
๒.๑ โครงการท่าแห ห้วยงานตั้งอยู่ที่ ตำบลบ้านทาม อำเภอศรีมหาโพธิ์ จังหวัดปราจีนบุรี
เป็นโครงการชลประทานขนาดกลาง ประเภทบรรเทาอุทกภัย กักเก็บน้ำในลำคลองและทุ่งราบ พื้นที่
ชลประทาน ๕๕,๔๘๕ ไร่

๒.๒ โครงการห้วยเกษียร ห้วยงานตั้งอยู่ที่ ตำบลลงชีเหล็ก อำเภอเมือง จังหวัดปราจีนบุรี
เป็นโครงการชลประทานประเภทกักเก็บน้ำในลำคลองและทุ่งราบ พื้นที่ชลประทาน ๑,๒๓๗ ไร่

๒.๓ โครงการคลองโคกกะจะ ห้วยงานตั้งอยู่ที่ ตำบลรอบเมือง อำเภอเมือง จังหวัดปราจีนบุรี
เป็นโครงการชลประทานขนาดกลาง ประเภทกักเก็บน้ำในลำคลองและทุ่งราบ พื้นที่ชลประทาน ๑๖,๑๔๗ ไร่

๒.๔ โครงการห้วยไคร้ ห้วยงานตั้งอยู่ที่ตำบลวังตะเคียน อำเภอกบินทร์บุรี จังหวัดปราจีนบุรี
เป็นโครงการชลประทานขนาดกลาง ประเภททดน้ำและส่งน้ำ พื้นที่ชลประทาน ๘,๗๔๔ ไร่

๒.๕ โครงการคลองสารภี ห้วยงานตั้งอยู่ที่ ตำบลวัดโบสถ์ อำเภอเมือง จังหวัดปราจีนบุรี
เป็นโครงการชลประทานขนาดกลาง ประเภทกักเก็บน้ำในคลองและทุ่งราบ พื้นที่ชลประทาน ๒๕,๙๕๙ ไร่

๒.๖ โครงการประจันตคาม ห้วยงานตั้งอยู่ที่ตำบลบุฝ้าย อำเภอประจันตคาม จังหวัดปราจีนบุรี
เป็นโครงการชลประทานขนาดกลาง ประเภททดน้ำและส่งน้ำ มีพื้นที่ชลประทาน ๑๒,๘๒๓ ไร่

๒.๗ โครงการตะเคียนทอง ห้วยงานตั้งอยู่ที่ ตำบลหาดนางแก้ว อำเภอกบินทร์บุรี จังหวัดปราจีนบุรี
ลักษณะห้วยงานเป็นอาคาร ทרב. มีพื้นที่ชลประทาน ๔,๑๑๘ ไร่

๓) โครงการอันเนื่องมาจากพระราชดำริ ซึ่งอยู่ในความรับผิดชอบของโครงการชลประทาน
ปราจีนบุรี จำนวน ๘ โครงการ

๓.๑ โครงการอ่างเก็บน้ำบ้านทับลาน ห้วยงานตั้งอยู่ที่ ตำบลบุพราหมณ์ อำเภอนาดี จังหวัด
ปราจีนบุรี เป็นโครงการประเภทอ่างเก็บน้ำ ความจุ ๒.๕ ล้านลูกบาศก์เมตร ส่งน้ำเพื่อการอุปโภค-บริโภค
ให้หมู่บ้านทับลาน พื้นที่ชลประทาน ๖๐๐ ไร่

๓.๒ โครงการฝายห้วยคำภู ห้วยงานตั้งอยู่ ตำบลแก่งดินสอ อำเภอนาดี จังหวัดปราจีนบุรี
เป็นโครงการประเภททดน้ำและส่งน้ำ พื้นที่ชลประทาน ๑,๐๐๐ ไร่

๓.๓ โครงการคลองชุมพล หัวงานตั้งอยู่ที่บ้านโคกอุดม ตำบลหนองกิ้ง อำเภอกบินทร์บุรี จังหวัดปราจีนบุรี เป็นโครงการประเภทกักเก็บน้ำในลำคลองและทุ่งราบ พื้นที่ชลประทาน ๑,๐๐๐ ไร่

๓.๔ โครงการอ่างเก็บน้ำคลองดินแดง หัวงานตั้งอยู่ที่บ้านคลองดินแดง ตำบลแก่งดินสอ อำเภอนาดี จังหวัดปราจีนบุรี เป็นโครงการประเภทอ่างเก็บน้ำ ความจุ ๐.๔๒ ล้านลูกบาศก์เมตร พื้นที่ชลประทาน ๑,๒๐๐ ไร่

๓.๕ โครงการทำนบดินบ้านคลองบุสูง หัวงานตั้งอยู่ บ้านบุสูง ตำบลสนาดี อำเภอนาดี จังหวัดปราจีนบุรี มีพื้นที่ชลประทาน ๑,๐๐๐ ไร่

๓.๖ อ่างเก็บน้ำเขาน้อย หัวงานตั้งอยู่ที่บ้านบ้านพระ ตำบลบ้านพระ อำเภอเมืองปราจีนบุรี จังหวัดปราจีนบุรี เป็นโครงการประเภทอ่างเก็บน้ำ ความจุ ๒.๙ ล้านลูกบาศก์เมตร ส่งน้ำเพื่อการอุปโภค-บริโภค ให้ค่ายจักรพงษ์

๓.๗ อ่างเก็บน้ำเขาน้อย ๒ หัวงานตั้งอยู่ที่บ้านบ้านพระ ตำบลบ้านพระ อำเภอเมืองปราจีนบุรี จังหวัดปราจีนบุรี เป็นโครงการประเภทอ่างเก็บน้ำ ความจุ ๐.๓๕ ล้านลูกบาศก์เมตร ส่งน้ำเพื่อการอุปโภค-บริโภค ให้ค่ายจักรพงษ์

๓.๘ อ่างเก็บน้ำคลองไม้ปล้อง หัวงานตั้งอยู่ บ้านเขาลอย ตำบลเนินหอม อำเภอเมืองปราจีนบุรี จังหวัดปราจีนบุรี เป็นโครงการประเภทอ่างเก็บน้ำ ความจุ ๑๐.๗๐ ล้านลูกบาศก์เมตร

๓.๙ อ่างเก็บน้ำนฤปดินทรจินดา ซึ่งอยู่ในความรับผิดชอบของโครงการส่งน้ำและบำรุงรักษานฤปดินทรจินดา มีขนาดความกว้างสันเขื่อน ๙.๐๐ เมตร ความยาวสันเขื่อน ๓,๙๖๗.๕๑ เมตร ความสูงเขื่อนจากท้องน้ำประมาณ ๓๒.๗๕ เมตร มีความจุอ่างเก็บน้ำ ๒๕๕.๐๐ ล้านลูกบาศก์เมตร เริ่มก่อสร้างปี ๒๕๕๓ ดำเนินก่อสร้างตัวเขื่อนแล้วเสร็จในปี ๒๕๖๐ และเริ่มเก็บกักน้ำตั้งแต่วันที่ ๓ กรกฎาคม ๒๕๕๙ เป็นต้นมา

ชื่อข้อมูล	แหล่งน้ำ	จำนวนแหล่งน้ำ	ปริมาณน้ำรวม / ความจุน้ำสูงสุด
แม่น้ำสายหลัก	แม่น้ำปราจีนบุรี	๑ สาย	- อ.กบินทร์บุรี ปริมาณน้ำไหลผ่าน ๑๓.๕๕ ลบ.ม./วินาที - อ.เมืองปราจีนบุรี ปริมาณน้ำไหลผ่าน ๘๓ ลบ.ม./วินาที
ลำน้ำ ลำคลอง	ลำน้ำ ลำคลอง	๑๙๑ แห่ง	๑๘,๓๐๖,๓๖๘ ลบ.ม.
หนองน้ำ สระน้ำ บึงน้ำ	หนองน้ำ สระน้ำ บึงน้ำ	๒๓๑ แห่ง	๓๙๖,๘๖๙,๔๓๗ ลบ.ม.
อ่างเก็บน้ำ	๑. อ่างเก็บน้ำเขาน้อย ๒. อ่างเก็บน้ำเขาน้อย ๒ ๓. อ่างเก็บน้ำคลองไม้ปล้อง ๔. อ่างเก็บน้ำทับลาน ๕. อ่างเก็บน้ำนฤปดินทรจินดา	๑ แห่ง ๑ แห่ง ๑ แห่ง ๑ แห่ง ๑ แห่ง รวม	๒.๕๐๐ ล้าน ลบ.ม. ๐.๓๕๐ ล้าน ลบ.ม. ๑๐.๗๐๐ ล้าน ลบ.ม. ๒.๗๒๕ ล้าน ลบ.ม. ๒๕๕.๐๐๐ ล้าน ลบ.ม. ๓๑๑.๖๗๕ ล้าน ลบ.ม.

ที่มา : ข้อมูลจากโครงการชลประทานปราจีนบุรี

การบริหารจัดการน้ำในอ่างเก็บน้ำ เพื่อป้องกันและแก้ไขปัญหาอุทกภัย ดังนี้

๑. การบริหารจัดการน้ำอ่างเก็บน้ำนฤปดินทรจินดา

ก่อนเข้าสู่ช่วงฤดูฝน โครงการชลประทานปราจีนบุรี จะประสานโครงการส่งน้ำและบำรุงรักษานฤปดินทรจินดา ในการดำเนินการพร่องน้ำในอ่างเก็บน้ำนฤปดินทรจินดา (ความจุ ๒๙๕ ล้าน ลบ.ม.) เพื่อให้มีความสามารถรับน้ำในช่วงฤดูฝน และทำการระบายน้ำเป็นระยะๆ ในช่วงที่แม่น้ำปราจีนบุรี มีระดับน้ำลดลง และเมื่อสิ้นสุดฤดูฝนจะทำการลดการปล่อยน้ำจากอ่างเก็บน้ำนฤปดินทรจินดา เพื่อเก็บกักน้ำไว้ในช่วงฤดูแล้ง

๒. การบริหารจัดการน้ำอ่างเก็บน้ำคลองพระสทิง และอ่างเก็บน้ำพระปรัง

ก่อนเข้าสู่ช่วงฤดูฝน โครงการชลประทานปราจีนบุรี จะประสานโครงการชลประทานสระแก้ว ในการดำเนินการพร่องน้ำในอ่างเก็บน้ำคลองพระสทิง (ความจุ ๖๕ ล้าน ลบ.ม.) และอ่างเก็บน้ำพระปรัง (ความจุ ๙๕ ล้าน ลบ.ม.) เพื่อให้มีความสามารถรับน้ำในช่วงฤดูฝน และทำการระบายน้ำเป็นระยะๆ ในช่วงที่แม่น้ำปราจีนบุรี มีระดับน้ำลดลง และเมื่อสิ้นสุดฤดูฝนจะทำการลดการปล่อยน้ำจากอ่างเก็บน้ำนฤปดินทรจินดา เพื่อเก็บกักน้ำไว้ในช่วงฤดูแล้ง

๓. การบริหารจัดการจากเขื่อนขุนด่านปราการชล จังหวัดนครนายก มีความจุ ๒๒๔ ล้าน ลบ.ม.

โครงการชลประทานปราจีนบุรี ประสานโครงการชลประทานนครนายก เมื่อมีแผนการระบายน้ำของเขื่อนขุนด่านปราการชล ดำเนินการระบายน้ำให้สัมพันธ์กับปริมาณพื้นที่รองรับน้ำในตำบลบางแตน และตำบลบางกระเบา อำเภอบ้านสร้าง จังหวัดปราจีนบุรี เพื่อป้องกันการเอ่อล้นเข้าท่วมพื้นที่ทางเศรษฐกิจของอำเภอบ้านสร้าง

๔. การบริหารจัดการน้ำ โดยใช้ประตูระบายน้ำ เพื่อเปิดน้ำลงทุ่งรับน้ำ (แก้มลิง)

จังหวัดปราจีนบุรี มีการบริหารจัดการน้ำ โดยใช้ทุ่งรับน้ำ (แก้มลิง) ที่กักเก็บน้ำในกรณีที่แม่น้ำปราจีนบุรี มีระดับน้ำเพิ่มสูงขึ้นอย่างรวดเร็ว อาจส่งกระทบทำให้เกิดอุทกภัยในพื้นที่สำคัญทางเศรษฐกิจจนส่งผลทำให้เกิดความเสียหายทางเศรษฐกิจ กระทบต่อชีวิต ความเป็นอยู่ของประชาชนจำนวนมาก จึงมีความจำเป็นต้องเปิดประตูระบายน้ำเพื่อระบายน้ำจากแม่น้ำปราจีนบุรี ดังนี้

๔.๑ ทุ่งบางพลวง มีความจุเก็บกักน้ำ ๗๐๐ ล้าน ลบ.ม. แก้ไขปัญหาอุทกภัยโดยทำการเปิดประตูน้ำหาดยาง ตำบลบางกุ้ง อำเภอสรีมโหฬาร เพื่อทำการระบายน้ำลงคลองหาดยางไหลเข้าทุ่งบางพลวง ทำให้สามารถลดปริมาณน้ำในแม่น้ำปราจีนบุรีได้ จำนวน ๗๐๐ ล้าน ลบ.ม. สามารถป้องกันแก้ไขปัญหาอุทกภัย ในเขตเทศบาลเมืองปราจีนบุรี อำเภอมืองปราจีนบุรี และอำเภอบ้านสร้าง

๔.๒ ทุ่งท่าแห มีความจุเก็บกักน้ำ ๑๔๐ ล้าน ลบ.ม. แก้ไขปัญหาอุทกภัยโดยทำการเปิดประตูน้ำเพชรเอิม ประตูน้ำตะกุดอ้อม และประตูน้ำกระพ้อใหญ่ เพื่อทำการระบายน้ำลงทุ่งท่าแห ทำให้สามารถลดปริมาณน้ำในแม่น้ำปราจีนบุรีได้ จำนวน ๑๔๐ ล้าน ลบ.ม. สามารถป้องกันแก้ไขปัญหาอุทกภัยในเขตตลาดเก่า เทศบาลตำบลกบินทร์ ตำบลกบินทร์ ตำบลวังดาล อำเภอกบินทร์บุรี ตำบลบ้านทาม ตลาดท่าประชุม ตำบลศรีมหาโพธิ ตำบลวังกุ้ง อำเภอสรีมโหฬาร

๑.๒ สถานการณ์เฉพาะ

๑.๒.๑ สถิติการเกิดอุทกภัยย้อนหลัง ปี พ.ศ. ๒๕๖๒ - ๒๕๖๕

อุทกภัย (Flood) เป็นสาธารณภัยที่เกิดจากฝนตกหนักและเกิดฝนตกสะสมเป็นเวลานาน ส่งผลให้เกิดน้ำป่าไหลหลาก และดินถล่ม , น้ำเอ่อล้นตลิ่ง , ทำความเสียหายให้แก่บ้านเรือนและทรัพย์สินของประชาชนเป็นจำนวนมาก จังหวัดปราจีนบุรี ได้จัดทำสถิติการเกิดอุทกภัย ระหว่างปี ๒๕๖๑ - ๒๕๖๕ มีพื้นที่ได้รับความเสียหาย/ได้รับผลกระทบ มูลค่าความเสียหายด้านชีวิต ร่างกาย ทรัพย์สินของรัฐ เอกชน ดังนี้

ปี พ.ศ.	พื้นที่ประสบภัย			เสียหาย (ครัวเรือน)	เสียชีวิต	มูลค่าความเสียหาย (บาท)
	อำเภอ	หมู่บ้าน	ตำบล			
๒๕๖๑	๕	๒๓๑	๓๓	-	-	๒,๔๐๒,๗๗๗.๐๐
๒๕๖๒	๕	๑๓๘	๒๑	-	-	-
๒๕๖๓	๖	๑๕๖	๓๒	๔,๗๑๒	๓	๗,๔๗๙,๙๖๔.๗๕
๒๕๖๔	๗	๒๖๖	๔๖	๗,๔๗๔	๑	๑,๘๑๕,๖๖๓.๐๐
๒๕๖๕	๖	๒๙๘	๔๕	๑๓,๗๒๓	-	๕,๖๒๗,๗๕๐.๙๕ และตามมติคณะรัฐมนตรี ๒๙ พฤศจิกายน ๒๕๖๖ จำนวน ๕๐,๖๙๘,๐๐๐ บาท

๑.๒.๒ พื้นที่เสี่ยงอุทกภัยในลักษณะต่าง ๆ

จังหวัดปราจีนบุรี มีพื้นที่เสี่ยงภัยต่อการเกิดอุทกภัย และดินถล่ม ดังนี้

๑) น้ำท่วมขังฉับพลันจากน้ำป่าไหลหลาก และภาวะดินถล่ม ได้แก่ พื้นที่ที่มีความลาดชันสูงของเขตอำเภอ ต่อไปนี้

- (๑) อำเภอนาดี ในพื้นที่ตำบลบุพราหมณ์ ตำบลนาดี ตำบลทุ่งโพธิ์
- (๒) อำเภอประจันตคาม ตำบลโพธิ์งาม ตำบลหนองแก้ว ตำบลขุมฝ้าย
- (๓) อำเภอเมืองปราจีนบุรี ในพื้นที่ ตำบลเนินหอม ตำบลดงขี้เหล็ก

๒) น้ำท่วม/ท่วมขัง น้ำเอ่อล้นตลิ่ง ได้แก่ พื้นที่บางส่วนในเขตอำเภอ ต่อไปนี้

- (๑) อำเภอเมืองปราจีนบุรี ตำบลวัดโบสถ์ ตำบลรอบเมือง ตำบลบางบริบูรณ์ ตำบลบางเดชะ และชุมชนในเขตเทศบาลเมืองปราจีนบุรี
- (๒) อำเภอศรีมหาโพธิ์ ตำบลบ้านทาม ตำบลท่าตุม ตำบลบางกุ้ง และตำบลสัมพันธ
- (๓) อำเภอบ้านสร้าง ตำบลบางพลวง ตำบลบางกระเบา และตำบลบางแตน
- (๔) อำเภอประจันตคาม ตำบลประจันตคาม
- (๕) อำเภอศรีมหาโพธิ์ ตำบลไม้ชะเลียด
- (๖) อำเภอกบินทร์บุรี ตำบลกบินทร์ ตำบลเมืองเก่า ตำบลย่านรี ตำบลวังดาล ตำบลหาดนางแก้ว

ตำบลบ่อทอง และตำบลหนองกี่

๓) น้ำทะเลหนุน ในพื้นที่อำเภอบ้านสร้าง ประกอบด้วย ตำบลบางแตน ตำบลบางกระเบา

ตำบลบ้านสร้าง ตำบลบางพลวง

๑.๒.๓ พื้นที่/สถานที่สำคัญของจังหวัดที่มีความเสี่ยง

จังหวัดปราจีนบุรี มีพื้นที่เสี่ยงภัยต่อการเกิดอุทกภัย และดินถล่ม ที่อาจได้รับผลกระทบจากน้ำท่วม/ท่วมขัง ได้แก่ พื้นที่บางส่วนในเขตอำเภอ ต่อไปนี้

๑) อำเภอเมืองปราจีนบุรี ได้แก่

- โรงพยาบาลเจ้าพระยาอภัยภูเบศร ตำบลท่าข้าม
- เขตเทศบาลเมืองปราจีนบุรี บริเวณตลาดเทศบาลเมืองปราจีนบุรี (ตลาดล่าง) ตลาดประสิทธิ์
- หมู่ที่ ๑๕,๑๙ ตำบลเนินหอม
- หมู่ที่ ๑๐ ตำบลดงขี้เหล็ก

๒) อำเภอบ้านสร้าง ได้แก่ ตลาดเทศบาลตำบลบ้านสร้าง

๓) อำเภอภิงขันธ์บุรี ได้แก่ ตลาดบริบูรณ์ ตลาดถาวร ตลาดเทศบาลตำบลภิงขันธ์ ชุมชนตลาดเก่าเทศบาลตำบลภิงขันธ์ ถนนทางหลวงแผ่นดินหมายเลข ๓๐๔ บริเวณหน้าโรงแรมเอกราช เทศบาลเมืองหนองกี่ บริเวณหน้าตลาดไทยประคอง และถนนทางหลวงแผ่นดินหมายเลข ๓๓ บริเวณสวนอุตสาหกรรมศรีอโศกพัฒนาภิงขันธ์บุรี

๔) อำเภอประจันตคาม ได้แก่ บ้านตะคร้อใต้ หมู่ที่ ๗ และบ้านท่าเรือ หมู่ที่ ๑๐ ตำบลบุฝ้าย , บ้านโคกกรวด หมู่ที่ ๗ ตำบลโพธิ์งาม และบ้านประเกศ หมู่ที่ ๘ ตำบลหนองแก้ว

๕) อำเภอศรีมหาโพธิ์ ได้แก่ ตำบลคูสำพัน

๖) อำเภอศรีมหาโพธิ์ ได้แก่ บ้านท่าอุดม หมู่ที่ ๕ ตำบลบ้านทาม, บริเวณตลาดท่าประชุมเทศบาลตำบลศรีมหาโพธิ์ องค์การบริหารส่วนตำบลท่าตูม

๗) อำเภอนาดี ได้แก่

- ตำบลบุพราหมณ์ ประกอบด้วย บริเวณอุโมงค์ถนน ๓๐๔ หมู่ที่ ๑, บ้านวังมืด หมู่ที่ ๕, โรงแรมเดอะเวโรน่า แอท ทับลาน หมู่ที่ ๖, บ้านวังหิน หมู่ที่ ๗, และบ้านวังใหม่ หมู่ที่ ๘

- ตำบลนาดี ประกอบด้วย บ้านว่านเหลือง หมู่ที่ ๒ บ้านกระเตย หมู่ที่ ๙

๒. ขอบเขต

อุทกภัย หมายถึง เหตุการณ์ที่มีน้ำท่วมพื้นดินสูงกว่าระดับปกติ ซึ่งมีสาเหตุจากมีปริมาณน้ำฝนมากจนทำให้มีปริมาณน้ำส่วนเกินมาเติมปริมาณน้ำผิวดินที่มีอยู่ตามสภาพปกติ จนเกินขีดความสามารถ การระบายน้ำของแม่น้ำ ลำคลอง และยังมิสาเหตุมาจากการกระทำของมนุษย์ โดยการปิดกั้นการไหลของน้ำตามธรรมชาติ ทั้งเจตนาและไม่เจตนา จนเป็นอันตรายต่อชีวิตทรัพย์สินของประชาชนและสิ่งแวดล้อม ทำให้เกิดน้ำท่วมขัง/น้ำล้นตลิ่ง และน้ำท่วมฉับพลัน สามารถจำแนกตามลักษณะการเกิดได้ ดังนี้

๑. น้ำท่วมขัง/น้ำล้นตลิ่ง (Inundation/Over bank flow) เป็นสภาวะน้ำท่วมหรือสภาวะน้ำล้นตลิ่งที่เกิดขึ้นเนื่องจากระบบระบายน้ำไม่มีประสิทธิภาพ มีลักษณะค่อยเป็นค่อยไป อันเป็นผลจากการเกิดฝนตกหนัก บริเวณนั้น ๆ ติดต่อกันเป็นเวลาหลายวัน มักเกิดขึ้นในบริเวณที่ราบลุ่มริมแม่น้ำและบริเวณชุมชนเมืองใหญ่ ๆ น้ำท่วมขังส่วนใหญ่จะเกิดบริเวณท้ายน้ำและแผ่เป็นบริเวณกว้าง เนื่องจากไม่สามารถระบายน้ำได้ทัน

๒. น้ำท่วมฉับพลัน (Flash flood) เป็นสภาวะน้ำท่วมที่เกิดขึ้นอย่างฉับพลันในพื้นที่เนื่องจากฝนตกหนักบริเวณพื้นที่ ซึ่งมีความลาดชันมาก และมีคุณสมบัติในการกักเก็บน้ำหรือต้านน้ำน้อย หรืออาจเกิดจากสาเหตุอื่น ๆ เช่น เขื่อนหรืออ่างเก็บน้ำพังทลาย น้ำท่วมฉับพลัน มักเกิดขึ้นหลังจากฝนตกหนัก และมักเกิดขึ้นในบริเวณที่ราบระหว่างหุบเขา ซึ่งอาจจะไม่มีฝนตกหนักในบริเวณนั้นมาก่อนเลย แต่มีฝนตกหนักมากบริเวณต้นน้ำที่อยู่ห่างออกไป การเกิดน้ำท่วมฉับพลันมีความรุนแรงและเคลื่อนที่ด้วยความเร็วมาก โอกาสที่จะป้องกันและหลบหนีจึงมีน้อย

๓. ดินถล่ม (Landslide) หมายถึง ปรากฏการณ์ที่มวลดินหรือหินไหลเลื่อนลงจากพื้นที่สูงสู่พื้นที่ต่ำกว่าภายใต้อิทธิพลแรงโน้มถ่วงของโลก และการมีน้ำเป็นตัวกลางทำให้มวลวัสดุเกิดความไม่มีเสถียรภาพ อัตราการไหลเลื่อนดังกล่าวข้างต้นอาจช้าหรือเร็วขึ้นกับประเภทของวัสดุ ความลาดชัน สภาพสิ่งแวดล้อมและปริมาณน้ำฝน ในบางกรณีแผ่นดินถล่มอาจเกิดจากแผ่นดินไหวหรือภูเขาไฟระเบิด การเคลื่อนตัวของวัสดุดังกล่าวอาจพัดพาต้นไม้ บ้านเรือน รถยนต์ สิ่งปลูกสร้างอื่น ๆ ชำรุด หรือพังทลาย และยังอาจทำให้ช่องเปิดของสะพานและแม่น้ำลำคลองอุดตัน จนเป็นสาเหตุให้เกิดอุทกภัยขึ้นได้ในเส้นทางการเคลื่อนตัว ปรากฏการณ์ดังกล่าว เป็นอันตรายต่อชีวิต ทรัพย์สินของประชาชนและสิ่งแวดล้อม

๓. ภารกิจ

กองอำนวยการป้องกันและบรรเทาสาธารณภัยจังหวัด (กอปภ.จ.) ดำเนินการตามแนวทางที่กองบัญชาการป้องกันและบรรเทาสาธารณภัยแห่งชาติ (บกกภ.ช.) กำหนดให้ผู้อำนวยการจังหวัดบัญชาการเหตุการณ์ เพื่อควบคุมแก้ไขปัญหา ระดมสรรพกำลัง การประสานงาน การสั่งการ วางแผน แบ่งมอบภารกิจและหน้าที่ ความรับผิดชอบของหน่วยงานต่างๆ และกำหนดมาตรการแนวทางในการแก้ไขปัญหาอุทกภัย และดินถล่ม ของจังหวัดให้มีความกระชับและชัดเจน

๓.๑ เป้าหมาย

- ๓.๑.๑ การปกป้องพื้นที่เศรษฐกิจ พื้นที่อุตสาหกรรม พื้นที่การเกษตร และพื้นที่สำคัญของจังหวัด
- ๓.๑.๒ การปกป้องดูแล ชีวิต และทรัพย์สินของประชาชน จากสถานการณ์อุทกภัย
- ๓.๑.๓ การบริหารจัดการน้ำในพื้นที่จังหวัดปราจีนบุรี

๓.๒ วัตถุประสงค์

- ๓.๒.๑ เพื่อเตรียมพร้อมด้านทรัพยากร ระบบการปฏิบัติ ทั้งหน่วยปฏิบัติหลักหน่วยสนับสนุนให้สามารถ ดำเนินการป้องกันและแก้ไขปัญหาจากอุทกภัยและดินถล่มได้อย่างรวดเร็ว ทันเหตุการณ์และมีประสิทธิภาพ
- ๓.๒.๒ เพื่อกำหนดกรอบการปฏิบัติให้หน่วยงานที่เกี่ยวข้องสามารถปฏิบัติตามปฏิบัติการป้องกันและบรรเทาภัย จากอุทกภัยและดินถล่ม ได้อย่างเป็นระบบ และมีการบูรณาการ
- ๓.๒.๓ เพื่อป้องกันและบรรเทาผลกระทบต่อชีวิตและทรัพย์สินของประชาชน เมื่อเกิดอุทกภัย และดินถล่ม

๔. หลักการปฏิบัติ

๔.๑ ในภาวะปกติ ให้หน่วยงานระดับจังหวัด อำเภอ องค์การปกครองส่วนท้องถิ่น เตรียมการป้องกันและแก้ไขปัญหา อุทกภัย โดยยึดหลักการลดความเสี่ยง โดยดำเนินการตั้งแต่ในช่วงก่อนเกิดเกิดภัย ในการป้องกันและลดผลกระทบจาก อุทกภัย ทั้งที่ใช้โครงสร้างและไม่ใช้โครงสร้าง พร้อมทั้งดำเนินการเตรียมความพร้อมของบุคลากร เครื่องมือวัสดุอุปกรณ์ และทรัพยากรทุกด้านที่จะรับมือกับอุทกภัยที่อาจ การกำหนดแนวทางการแจ้งเตือนประชาชน การกำหนดพื้นที่/ ศูนย์พักพิงชั่วคราว และแผนรองรับการอพยพ

๔.๒ ในภาวะฉุกเฉิน ให้หน่วยงานระดับจังหวัด อำเภอ องค์การปกครองส่วนท้องถิ่น เตรียมการป้องกันและแก้ไข ปัญหาอุทกภัย โดยมุ่งเน้นการจัดการในภาวะฉุกเฉิน ตามมาตรฐาน เป็นเอกภาพ และมีความยืดหยุ่น ตามกฎหมายและแผนว่าด้วยการป้องกันและบรรเทาสาธารณภัย ตลอดจนระเบียบ กฎหมายอื่นที่เกี่ยวข้อง โดยนำระบบการบัญชาการเหตุการณ์มาใช้ในการปฏิบัติการเผชิญเหตุอุทกภัย การแบ่งมอบพื้นที่ ภารกิจ และหน่วยงานรับผิดชอบให้เกิดความชัดเจน และให้ความสำคัญกับความปลอดภัยของผู้ปฏิบัติงาน และการรักษาชีวิตและทรัพย์สินของประชาชนเป็นสำคัญ

๕. การปฏิบัติ

๕.๑ ในภาวะปกติ (การเตรียมความพร้อม)

๕.๑.๑ การป้องกันและลดผลกระทบ

เป็นการดำเนินการช่วงก่อนเกิดภัยทั้งที่ใช้โครงสร้างและไม่ใช้โครงสร้าง โดยการวิเคราะห์ และจัดการกับปัจจัยที่เป็นสาเหตุและผลกระทบของสาธารณภัย เพื่อลดโอกาสที่สาธารณภัยจะสร้างผลกระทบต่อบุคคลชุมชนหรือสังคม รวมถึงป้องกันความเสียหายที่อาจเกิดขึ้นในอนาคต

๑) การปกป้องพื้นที่เศรษฐกิจ พื้นที่อุตสาหกรรม พื้นที่การเกษตร และพื้นที่สำคัญของจังหวัด

(๑) เขตเมือง/ชุมชน มอบหมายให้ องค์กรปกครองส่วนท้องถิ่นในพื้นที่ ดำเนินการ

- การขุดลอกท่อระบายน้ำ การตรวจเช็คปริมาณน้ำฝนอย่างต่อเนื่อง ตรวจสอบประสิทธิภาพการระบาย/การรับน้ำ ของโครงสร้างในพื้นที่เมือง ชุมชน เพื่อเตรียมแผนการรองรับน้ำฝน

- การตรวจเช็คความพร้อมของเครื่องจักรกลให้สามารถใช้งานได้มีประสิทธิภาพ และสามารถใช้งานได้ทันทีเมื่อเกิดอุทกภัยขึ้นในพื้นที่

(๒) เขตอุตสาหกรรม มอบหมายให้ สำนักงานอุตสาหกรรมจังหวัดปราจีนบุรี กำหนดมาตรการในการป้องกันและบรรเทาปัญหาเชิงพื้นที่ อันเนื่องมาจากการลงทุนและการเปลี่ยนแปลงการใช้ที่ดิน และภัยพิบัติทางธรรมชาติ ที่เกิดจากการเปลี่ยนแปลงของสภาพภูมิอากาศ ทั้งปัญหาภัยแล้ง น้ำท่วม และดินถล่ม โดยให้มีการกำหนดพื้นที่เสี่ยงภัยต่างๆ พื้นที่รับน้ำ พื้นที่แก้มลิง สำหรับการป้องกันหรือบรรเทาการเกิดอุทกภัย

- โรงงานอุตสาหกรรมเตรียมความพร้อมในการป้องกันตนเองโดย

๑. ขุดลอกลำรางระบายน้ำ และทยอยสูบน้ำออกจากพื้นที่เพื่อพร่องน้ำในลำรางระบายน้ำ และบ่อเก็บกักน้ำฝนภายในนิคม โดยระวังไม่ให้กระทบต่อชุมชนใกล้เคียง

๒. จัดหาเครื่องสูบน้ำสำรอง เครื่องกำเนิดไฟฟ้า น้ำมันเชื้อเพลิง กระจกอบทราย และอุปกรณ์ต่างๆ ให้พร้อมใช้งาน

๓. จัดเจ้าหน้าที่ปฏิบัติงานเวรตลอด ๒๔ ชั่วโมง

๔. ตรวจสอบระดับน้ำของจุดเฝ้าระวังโดยรอบพื้นที่อย่างสม่ำเสมอ และประสานงานกับหน่วยงานที่เกี่ยวข้องอย่างใกล้ชิด

๕. ตรวจสอบความมั่นคง แข็งแรงของเขื่อนป้องกันน้ำท่วมรอบพื้นที่อย่างสม่ำเสมอ

๖. ประสานและติดตามแผนการระบายน้ำและป้องกันน้ำท่วมของหน่วยงานต่างๆ

ในพื้นที่อย่างใกล้ชิด

๗. ชี้แจงมาตรการระบายน้ำและป้องกันน้ำท่วมให้ผู้เกี่ยวข้องทราบ กำหนดช่องทางสื่อสารเพื่อแจ้งเตือนภัยกรณีเกิดเหตุวิกฤต

๘. จัดทำแผนตอบโต้ภาวะฉุกเฉินกรณีเกิดเหตุอุทกภัย และดำเนินการฝึกซ้อมแผนฯ

(๓) เขตการเกษตร มอบหมายให้ สำนักงานเกษตรและสหกรณ์จังหวัดปราจีนบุรี ดำเนินการรณรงค์ให้เกษตรกร ลดความเสี่ยงและความสูญเสีย ด้วยการเหลื่อมเวลาการเพาะปลูก โดยให้เกษตรกรเลื่อนเวลาการเพาะปลูกให้เร็วขึ้น เพื่อให้สามารถเก็บเกี่ยวได้ทัน ก่อนน้ำหลากเข้าพื้นที่นา พื้นที่สวน ทำให้เกิดความเสียหายให้น้อยที่สุด

๒) การปกป้องดูแล ชีวิต และทรัพย์สิน

(๑) มอบหมายให้ ตำรวจภูธรจังหวัดปราจีนบุรี จัดชุดปฏิบัติการในการเผชิญเหตุป้องกันการช่วยเหลือ ผู้ประสบภัย ควบคุมดูแลรักษาความสงบเรียบร้อยบริเวณที่เกิดเหตุ พื้นที่อพยพ และพิจารณากำหนดพื้นที่เป็นที่หวงห้าม

(๒) มอบหมายให้ ฝ่ายปกครองร่วมกับชุดรักษาความสงบในพื้นที่ กำนัน ผู้ใหญ่บ้าน ฯลฯ จัดเวรยามเฝ้าระวังเหตุร้ายประจำจุดที่พักผู้อพยพ

๓) การบริหารจัดการน้ำในพื้นที่

(๑) มอบหมายให้ โครงการส่งน้ำและบำรุงรักษาบางพลวง โครงการส่งน้ำและบำรุงรักษา นฤปดินทรจินดา ดำเนินการบริหารจัดการน้ำในอ่างกักเก็บน้ำ ในการระบายน้ำให้สอดคล้องกับปริมาณน้ำฝน ที่เข้าอ่าง และปริมาณน้ำฝนในพื้นที่ และตรวจสอบ ซ่อมแซม บำรุงรักษา อ่างกักเก็บน้ำและประตูระบายน้ำ คลองส่งน้ำ และท่อระบายน้ำ ให้ใช้งานได้อย่างมีประสิทธิภาพ มั่นคงแข็งแรง

(๒) มอบหมายให้ โครงการชลประทานปราจีนบุรี ดำเนินการแจ้งสถานการณ์น้ำในแหล่ง น้ำขนาดใหญ่ ขนาดกลางในพื้นที่จังหวัดปราจีนบุรี การระบายน้ำ การเปิดประตูน้ำ และแจ้งกำหนดการเปิด ประตูน้ำที่อยู่ในความรับผิดชอบให้กองอำนวยการป้องกันและบรรเทาสาธารณภัยจังหวัดปราจีนบุรี ทราบ ล่วงหน้าอย่างน้อย ๑ วัน เพื่อผู้อำนวยการอำเภอ ผู้อำนวยการท้องถิ่น ประเมินสถานการณ์ในพื้นที่และขอรับ การสนับสนุนอุปกรณ์เครื่องจักรกล มายังกองอำนวยการป้องกันและบรรเทาสาธารณภัยจังหวัดปราจีนบุรี

(๓) มอบหมายให้ สำนักงานทรัพยากรน้ำแห่งชาติภาค ๒ ดำเนินการบูรณาการเชื่อมโยง ข้อมูลสารสนเทศทรัพยากรน้ำ แผนงาน โครงการ ประสานความร่วมมือเกี่ยวกับทรัพยากรน้ำ และติดตาม ประเมินผลการบริหารทรัพยากรน้ำ และเสนอความเห็นต่อกองอำนวยการป้องกันและบรรเทาสาธารณภัย จังหวัดปราจีนบุรี

๕.๑.๒ การเตรียมความพร้อมทรัพยากร

๑) ให้ทุกภาคส่วนจัดเตรียมกำลังคน เครื่องจักรกล วัสดุ อุปกรณ์ เครื่องมือสื่อสารและโทรคมนาคม ทั้งข่ายหลัก ข่ายรองและข่ายสำรอง ยานพาหนะ เรือท้องแบน เรือชนิดต่างๆ เครื่องสูบน้ำ และเครื่องมือเครื่องใช้ ในการป้องกันและบรรเทาสาธารณภัยไว้ให้พร้อมใช้การได้ทันที

๒) ให้อำเภอ องค์กรปกครองส่วนท้องถิ่น จิตอาสาภัยพิบัติ อาสาสมัคร ฯลฯ จัดเจ้าหน้าที่ เฝ้าระวัง ติดตามสภาพอากาศจากกรมอุตุนิยมวิทยา และคำเตือนจากกรมป้องกันและบรรเทาสาธารณภัยอย่าง ใกล้ชิด ตลอด ๒๔ ชั่วโมง พร้อมทั้งตรวจสอบข้อมูลปริมาณน้ำฝน ระดับน้ำในแม่น้ำ (สูงกว่า/ต่ำกว่าตลิ่ง) รวมทั้ง บริเวณที่ลุ่มที่มักจะเกิดน้ำท่วมขังในพื้นที่อย่างใกล้ชิด โดยให้ติดตามสถานการณ์ ข้อมูลข่าวสาร การพยากรณ์ อากาศ แผนที่อากาศ ภาพถ่ายดาวเทียม เรดาร์ กลุ่มฝน ปริมาณน้ำในลุ่มน้ำสายหลัก ฯลฯ จากข้อมูลในเว็บไซต์ ของหน่วยงานที่เกี่ยวข้อง รวมทั้งประสานกับหน่วยงานอื่น ๆ เพื่อใช้ประโยชน์ในการวิเคราะห์ประเมินสถานการณ์ และคาดการณ์แนวโน้มสาธารณภัยที่อาจเกิดขึ้นในพื้นที่รับผิดชอบ

๓) ให้อำเภอ องค์กรปกครองส่วนท้องถิ่น และหน่วยงานที่เกี่ยวข้องจัดให้มีระบบการแจ้งเตือนภัย ล่วงหน้า ผ่านข่ายการสื่อสารของทางราชการ สื่อมวลชน วิทยุชุมชนในท้องถิ่น หอกระจายข่าวประจำหมู่บ้าน เพื่อประชาสัมพันธ์ให้ประชาชนติดตามข่าวสารจากกรมอุตุนิยมวิทยา หรือหน่วยงานอื่นอย่างใกล้ชิด และใช้ ประโยชน์จากอาสาสมัคร “มิสเตอร์เตือนภัย” ที่ผ่านการอบรมแล้ว หรือ “จิตอาสาภัยพิบัติ” ที่ผ่านการอบรมแล้ว เพื่อเตรียมพร้อมเฝ้าระวัง ติดตามสถานการณ์อุทกภัย น้ำป่าไหลหลากและดินถล่ม ให้สามารถดำเนินการอพยพ ประชาชนในพื้นที่เสี่ยงภัยได้อย่างทันท่วงทีเมื่อเกิดสถานการณ์ขึ้น

๔) ให้องค์กรปกครองส่วนท้องถิ่น จัดจรรยาบรรณ โดยให้ความสำคัญในการจัดหาพื้นที่รองรับน้ำ พร้อมทั้ง จัดให้มีงบประมาณเพื่อดำเนินการเป่า/ล้างท่อระบายน้ำในเขตชุมชน ชุมชน คุลคลอง แหล่งน้ำ สาธารณะ รวมทั้งกำจัดวัชพืชและสิ่งกีดขวางทางน้ำ เพื่อให้ระบายน้ำออกจากพื้นที่ ที่เสี่ยงต่อการเกิดอุทกภัย ได้อย่างรวดเร็วและสามารถเก็บกักน้ำไว้ในฤดูแล้ง

๕) ให้องค์กรปกครองส่วนท้องถิ่น พิจารณาจัดให้มีการฝึกซ้อมแผนปฏิบัติการป้องกัน และแก้ไขปัญหาอุทกภัยที่ได้จัดทำขึ้น ร่วมกับหน่วยงานที่เกี่ยวข้อง ทั้งภาครัฐ เอกชน อาสาสมัคร และจิตอาสา ภัยพิบัติในพื้นที่

๖) ให้แนวทางหลวงปราจีนบุรี แนวทางหลวงชนบทปราจีนบุรี อำเภอบางน้ำเปรี้ยว และองค์กรปกครองส่วนท้องถิ่น เพิ่มประสิทธิภาพการระบายน้ำในพื้นที่เขตชุมชน เส้นทางคมนาคมสายหลัก ที่มักเกิดปัญหาน้ำท่วมขังเมื่อฝนตกหนัก โดยขุดลอกท่อระบายน้ำ ทำความสะอาดร่องน้ำ เพื่อกำจัดสิ่งกีดขวางออกจากทางระบายน้ำ พร้อมทั้งพิจารณาติดตั้งเครื่องสูบน้ำ และเจ้าหน้าที่ประจำจุดเสี่ยง เพื่อเฝ้าระวังและแก้ไขปัญหาตลอดฤดูฝน

๗) ให้อำเภอบางน้ำเปรี้ยวและองค์กรปกครองส่วนท้องถิ่น เพิ่มพื้นที่รองรับน้ำ โดยการเร่งกำจัดวัชพืช ขยะ ตลอดจนสิ่งกีดขวางทางน้ำอื่นๆ ในคู คลอง แหล่งน้ำต่างๆ โดยเฉพาะที่เป็นเส้นทางระบายน้ำลงสู่แม่น้ำสายต่างๆ เพื่อให้คู คลอง แหล่งน้ำต่างๆ สามารถรับน้ำฝน และน้ำจากท่อระบายน้ำได้อย่างเต็มประสิทธิภาพ และให้พิจารณา กำหนดจุดติดตั้งเครื่องผลักดันน้ำ เพื่อช่วยพร่องน้ำ หรือเร่งระบายน้ำตามความเหมาะสมกับสภาพพื้นที่

๘) ให้โครงการชลประทานปราจีนบุรี โครงการส่งน้ำและบำรุงรักษาบางพลวง โครงการส่งน้ำและบำรุงรักษานฤปดินทรจินดา หน่วยงานที่เป็นเจ้าของอ่างเก็บน้ำ และสิ่งก่อสร้างที่เกี่ยวข้องขนาดต่างๆ ตรวจสอบความมั่นคงแข็งแรง และหากพบความผิดปกติให้เร่งปรับปรุงแก้ไขโดยทันที

(๙) ให้อำเภอบางน้ำเปรี้ยวและองค์กรปกครองส่วนท้องถิ่น ปรับปรุงแผนเผชิญเหตุอุทกภัยให้สอดคล้องตามแนวทางของแผนการป้องกันและบรรเทาสาธารณภัยจังหวัดปราจีนบุรี พ.ศ. ๒๕๖๔ - ๒๕๗๐

(๑๐) ให้อำเภอบางน้ำเปรี้ยวและองค์กรปกครองส่วนท้องถิ่น ประชาสัมพันธ์เชิงรุกเพื่อสร้างการรับรู้ให้กับประชาชน โดยสร้างความตระหนักในการเตรียมความพร้อมรับมือสถานการณ์อุทกภัยในช่วงฤดูฝน พร้อมทั้งรณรงค์ให้ประชาชนที่อาศัยริมคู คลอง แม่น้ำ มีส่วนร่วมรักษาสภาพแวดล้อมบริเวณที่อยู่อาศัยโดยการไม่ทิ้งขยะ ลงแม่น้ำ ลำคลอง

๕.๑.๓ การแจ้งเตือน

กองอำนวยการป้องกันและบรรเทาสาธารณภัยจังหวัดปราจีนบุรี จัดวางแนวทาง มาตรการ และขั้นตอนการปฏิบัติ ร่วมกับหน่วยงานที่มีหน้าที่ในการแจ้งเตือนภัยเพื่อการสั่งการไปยังกองอำนวยการป้องกันและบรรเทาสาธารณภัยแต่ละระดับ พร้อมทั้งให้สำนักงานประชาสัมพันธ์จังหวัดปราจีนบุรีร่วมกับสำนักงานส่งเสริมการปกครองท้องถิ่นจังหวัดปราจีนบุรี กำหนดขั้นตอนวิธีปฏิบัติเพื่อเผยแพร่ ประชาสัมพันธ์ แจกจ่าย ข้อมูลข่าวสาร และแจ้งเตือนภัยให้กับผู้ปกครองท้องที่และประชาชนเพื่อให้มั่นใจได้ว่าประชาชนได้รับข้อมูลข่าวสารที่ถูกต้องและรวดเร็ว โดยมีการปฏิบัติเพื่อเตรียมรับมือสถานการณ์ เป็นไปตามแนวทางที่กำหนด ให้กองอำนวยการป้องกันและบรรเทาสาธารณภัยแต่ละระดับ และรายงานผลการปฏิบัติให้กองอำนวยการป้องกันและบรรเทาสาธารณภัยจังหวัดปราจีนบุรี ทราบภายใน ๒๔ ชั่วโมงนับตั้งแต่ได้รับแจ้ง การเตือนภัยเพื่อเป็นการยืนยันการสื่อสารสองทาง (Two - way Communication)

๑) วิธีการแจ้งเตือนภัย มี ๒ วิธี

(๑) แจ้งเตือนประชาชนโดยตรง โดยผ่านทางสถานีโทรทัศน์ สถานีวิทยุกระจายเสียง วิทยุสมัครเล่น โทรสาร โทรศัพท์มือถือ หอกระจายข่าว เสียงตามสาย ไซเรนเตือนภัยแบบมือหมุน

(๒) แจ้งเตือนผ่านหน่วยงาน ส่วนราชการ และองค์กรปกครองส่วนท้องถิ่นในเขตพื้นที่

๒) ระดับของการแจ้งเตือนภัย

(๑) ระดับจังหวัด เป็นการแจ้งเตือนภัยล่วงหน้า ผ่านระบบเครือข่ายและระบบสื่อสาร และสื่อประชาสัมพันธ์ทางราชการและเอกชน เช่น วิทยุกระจายเสียง วิทยุสื่อสาร โทรสาร ฯลฯ

หน่วยงานหลัก : ได้แก่ สถานีอุตุนิยมวิทยาปราจีนบุรี โครงการชลประทานปราจีนบุรี สำนักงานป้องกันและบรรเทาสาธารณภัยจังหวัดปราจีนบุรี สำนักงานประชาสัมพันธ์จังหวัดปราจีนบุรี

หน่วยงานสนับสนุน : ได้แก่ ที่ทำการปกครองจังหวัดปราจีนบุรี สำนักงานป้องกันและบรรเทาสาธารณภัยจังหวัดปราจีนบุรี สำนักงานส่งเสริมการปกครองท้องถิ่นจังหวัดปราจีนบุรี

(๒) ระดับอำเภอ เป็นการแจ้งเตือนภัยล่วงหน้า ผ่านระบบเครือข่ายและระบบสื่อสารและสื่อประชาสัมพันธ์ทางราชการและเอกชน เช่น วิทยุชุมชน วิทยุสื่อสาร โทรสารผ่านหน่วยงานต่างๆ เป็นต้น

หน่วยงานหลัก : ได้แก่ ที่ทำการปกครองอำเภอ องค์การปกครองส่วนท้องถิ่นในพื้นที่

หน่วยงานสนับสนุน : ได้แก่ กำนัน ผู้ใหญ่บ้าน ผู้นำชุมชน อาสาสมัคร อปพร.

(๓) ระดับตำบล เป็นการแจ้งเตือนภัยล่วงหน้า ผ่านระบบเครือข่ายและระบบสื่อสารและสื่อประชาสัมพันธ์ทางราชการและเอกชน เช่น วิทยุชุมชน วิทยุสื่อสาร โทรสารผ่านหน่วยงานต่างๆ เป็นต้น

หน่วยงานหลัก : ได้แก่ องค์การปกครองส่วนท้องถิ่น กำนัน ผู้ใหญ่บ้าน ผู้นำชุมชน

หน่วยงานสนับสนุน : ได้แก่ อาสาสมัคร อปพร. ฯลฯ

๓) กระบวนการแจ้งเตือนภัย ประกอบด้วย

(๑) การเฝ้าระวังติดตามสถานการณ์ เป็นการติดตามข้อมูลความเคลื่อนไหวของเหตุการณ์เกี่ยวข้องที่มีความรู้และมีเครื่องมือทางเทคนิค เช่น สถานีอุตุนิยมวิทยาปราจีนบุรี โครงการชลประทานปราจีนบุรี สำนักงานทรัพยากรธรรมชาติและสิ่งแวดล้อมจังหวัดปราจีนบุรี สำนักงานป้องกันและบรรเทาสาธารณภัยจังหวัดปราจีนบุรี มีหน้าที่เฝ้าระวังและติดตามสถานการณ์ปฏิบัติงานตลอด ๒๔ ชั่วโมง โดยให้สำนักงาน กสทช. เขต ๑๔ (ปราจีนบุรี) เป็นหน่วยจัดวางระบบสื่อสาร รวมทั้งให้ทุกภาคส่วนที่เกี่ยวข้องจัดเตรียมจัดหาอุปกรณ์และเครื่องมือสื่อสารสำหรับเชื่อมกับระบบสื่อสารให้เพียงพอและใช้การได้ตลอดเวลา โดยให้กองอำนวยการป้องกันและบรรเทาสาธารณภัยจังหวัดปราจีนบุรีวิเคราะห์และประเมินสถานการณ์เพื่อตัดสินใจในการเตรียมรับมือกับสาธารณภัย





(๒) การแจ้งเตือนล่วงหน้า เป็นการแจ้งข้อมูลข่าวสารที่บ่งชี้ว่ามีแนวโน้มที่จะเกิดสาธารณภัยในพื้นที่ที่มีความเสี่ยงภัยไปยังส่วนราชการ หน่วยงาน กองอำนวยการป้องกันและบรรเทาสาธารณภัยแต่ละระดับ และประชาชน เพื่อให้ติดตามข้อมูลข่าวสารและความเคลื่อนไหวอย่างต่อเนื่อง ทั้งนี้ ระยะเวลาสำหรับการแจ้งเตือนล่วงหน้าขึ้นอยู่กับสาธารณภัยแต่ละประเภท โดยปกติควรมีการแจ้งเตือนล่วงหน้าก่อนเกิดสาธารณภัยไม่ต่ำกว่า ๑๒๐ ชั่วโมง ให้สำนักงานป้องกันและบรรเทาสาธารณภัยจังหวัดปราจีนบุรี สถานีอุตุนิยมวิทยาปราจีนบุรี โครงการชลประทานปราจีนบุรี และสำนักงานทรัพยากรธรรมชาติและสิ่งแวดล้อมจังหวัดปราจีนบุรี เป็นหน่วยประสานงานร่วมกับสำนักงานประชาสัมพันธ์จังหวัดปราจีนบุรีในการจัดวางแนวทางการและขั้นตอนการปฏิบัติร่วมกับหน่วยงานที่มีหน้าที่ในการเฝ้าระวังติดตามสถานการณ์ เผยแพร่ประชาสัมพันธ์และแจกจ่ายข้อมูลข่าวสารเพื่อให้การแจ้งเตือนล่วงหน้าที่มีมาตรฐานเป็นรูปแบบเดียวกันซึ่งสะดวกต่อการรับทราบและทำความเข้าใจกับข้อมูลที่ได้รับ

(๓) การแจ้งเตือนภัย เป็นการยืนยันข้อมูลว่ามีโอกาสเกิดสาธารณภัยมากกว่าร้อยละ ๖๐ และเป็นการแจ้งแนวทางปฏิบัติให้กับส่วนราชการ หน่วยงาน กองอำนวยการป้องกันและบรรเทาสาธารณภัยแต่ละระดับ และประชาชนในพื้นที่เสี่ยงภัย เพื่อให้เตรียมความพร้อมรับมือกับสาธารณภัยที่จะเกิดขึ้น โดยให้มีการแจ้งเตือนภัยไม่ต่ำกว่า ๗๒ ชั่วโมงก่อนเกิดภัย และมีข้อมูลการแจ้งเตือนภัย ได้แก่

- คาดการณ์ระยะเวลา และบริเวณพื้นที่ที่จะเกิดสาธารณภัย
- ผลกระทบที่อาจเกิดขึ้นและความยาวนานของภัย (ระยะเวลา)
- แนวทางการปฏิบัติตนของส่วนราชการ หน่วยงาน และประชาชน
- การเตรียมความพร้อมรับมือ เช่น อาหาร น้ำดื่ม ยารักษาโรค เป็นต้น

ก. ระดับการแจ้งเตือนภัย

ระดับของระบบการเตือนภัย มีความหมายของสีในการเตือนภัย ดังนี้

- สีแดง**  หมายถึง สถานการณ์อยู่ในภาวะอันตรายสูงสุด ให้อาศัยอยู่แต่ในสถานที่ปลอดภัย และปฏิบัติตามข้อสั่งการ
- สีส้ม**  หมายถึง สถานการณ์อยู่ในภาวะเสี่ยงอันตรายสูง เจ้าหน้าที่กำลังดำเนินการควบคุมสถานการณ์ ให้อพยพไปยังสถานที่ปลอดภัย และปฏิบัติตามแนวทางที่กำหนด
- สีเหลือง**  หมายถึง สถานการณ์อยู่ในภาวะเสี่ยงอันตราย มีแนวโน้มที่สถานการณ์จะรุนแรงมากขึ้น ให้จัดเตรียมความพร้อมรับสถานการณ์ และปฏิบัติตามคำแนะนำ
- สีน้ำเงิน**  หมายถึง สถานการณ์อยู่ในภาวะเฝ้าระวัง ให้ติดตามข้อมูลข่าวสารอย่างใกล้ชิดทุก ๆ ๒๔ ชั่วโมง
- สีเขียว**  หมายถึง สถานการณ์อยู่ในภาวะปกติ ให้ติดตามข้อมูลข่าวสารเป็นประจำ

๕.๑.๔ การปฏิบัติร่วมกับหน่วยทหารในพื้นที่

การปฏิบัติในการป้องกันและบรรเทาสาธารณภัยร่วมระหว่างพลเรือนกับทหาร ตามบันทึกความตกลงที่จัดทำขึ้นตามความในมาตรา ๔๖ แห่งพระราชบัญญัติป้องกันและบรรเทาสาธารณภัย พ.ศ. ๒๕๕๐ ในดำเนินการป้องกันและบรรเทาสาธารณภัย โดยมีรายชื่อหน่วยทหารในพื้นที่ การแบ่งมอบพื้นที่รับผิดชอบของหน่วยทหาร ดังนี้

๑) กำลังพล มณฑลทหารบกที่ ๑๒ จะบูรณาการร่วมกับหน่วยทหารในพื้นที่ (กองพลทหารราบที่ ๒ รักษาพระองค์) จัดกำลังทหารช่วยเหลือผู้ประสบภัยหน่วยทหารที่ใช้ในการสนับสนุนเป็นหน่วยทหารจากกองร้อยที่ ๒ ตามบัญชีแบ่งมอบฯ กองพลทหารราบที่ ๒ รักษาพระองค์ หากสถานการณ์สาธารณภัยความรุนแรงมีความจำเป็นต้องใช้กองกำลังทหาร มีการประกาศเขตพื้นที่ให้ความช่วยเหลือผู้ประสบภัยกรณีฉุกเฉิน (อุทกภัย) จังหวัดปราจีนบุรี จะประสานกับศูนย์บรรเทาสาธารณภัย มณฑลทหารบกที่ ๑๒ และกองพลทหารราบที่ ๒ รักษาพระองค์จัดกำลังพล ให้ความช่วยเหลือผู้ประสบภัยในพื้นที่ ดังนี้

- ๑. อำเภอเมืองปราจีนบุรี กองพันทหารราบที่ ๑ กรมทหารราบที่ ๒ รักษาพระองค์
- ๒. อำเภอประจันตคาม กรมทหารราบที่ ๒ รักษาพระองค์
- ๓. อำเภอนาดี กองพันทหารราบที่ ๓ กรมทหารราบที่ ๒ รักษาพระองค์
- ๔. อำเภอศรีมโหสถ กองพันทหารราบที่ ๒ กรมทหารราบที่ ๒ รักษาพระองค์
- ๕. อำเภอกบินทร์บุรี กองพันทหารราบที่ ๓ กรมทหารราบที่ ๒ รักษาพระองค์
- ๖. อำเภอบ้านสร้าง กองพันทหารราบที่ ๑ กรมทหารราบที่ ๒ รักษาพระองค์
- ๗. อำเภอศรีมหาโพธิ กองพันทหารราบที่ ๒ กรมทหารราบที่ ๒ รักษาพระองค์

๒) การขอรับการสนับสนุนกำลังพล ดังนี้

ที่	สถานการณ์ภัยพิบัติ	หน่วยรับผิดชอบสนับสนุนกำลังพล	นายทหารติดต่อประสานงาน	เบอร์โทรศัพท์
๑.	เกิดอุทกภัยในพื้นที่ (ยังไม่ประกาศเขตพื้นที่ฯ)	ศูนย์บรรเทาสาธารณภัย มณฑล ทหารบกที่ ๑๒ (กองกิจการพลเรือน)	พ.ต.กฤษณ์ ญาณ อานามญารณ	๐๙๕-๑๐๒๓๔๕๕
๒.	เกิดอุทกภัยในพื้นที่ (ประกาศเขตพื้นที่ฯ แล้ว)	ศูนย์บรรเทาสาธารณภัย กองพลทหารราบที่ ๒ รักษาพระองค์ (ฝ่ายกิจการพลเรือน)	พ.ท.พดิน ชาศรี พ.ต.ทินกร ทาเพชร	๐๓๗-๔๗๑๔๓๙ ต่อ ๖๓๓๑๕๙, ๖๓๓๐๑ ๐๘๑-๗๔๒๗๕๘๙

๕.๑.๕ การปฏิบัติร่วมกับภาคประชาสังคม องค์การสาธารณกุศล ประชาชนจิตอาสาในพื้นที่

๑) ให้อาสาสมัคร มูลนิธิ องค์การสาธารณกุศลในจังหวัดปราจีนบุรี จัดเจ้าหน้าที่ประสานงานกับสำนักงานป้องกันและบรรเทาสาธารณภัยจังหวัดปราจีนบุรี

๒) กรณีที่ได้รับการประสานจากสำนักงานป้องกันและบรรเทาสาธารณภัยจังหวัดปราจีนบุรี หรือหน่วยงานที่รับผิดชอบ เช่น ตำรวจ เทศบาล องค์การบริหารส่วนตำบล ให้อาสาสมัคร มูลนิธิ องค์การสาธารณกุศล จัดชุดเคลื่อนที่เร็วออกไปยังที่เกิดเหตุ และให้รายงานตัวที่ศูนย์บัญชาการเหตุการณ์หรือผู้บัญชาการเหตุการณ์ เพื่อรับมอบหมายภารกิจในการปฏิบัติงานอย่างชัดเจน เพื่อป้องกันปัญหาการซ้ำซ้อน

๓) ให้อาสาสมัคร มูลนิธิ องค์การสาธารณกุศลในจังหวัดปราจีนบุรี อพยพช่วยเหลือผู้ประสบสาธารณภัยไปยังที่ปลอดภัย หรือศูนย์พักพิงชั่วคราว

๔) ให้อาสาสมัคร มูลนิธิ องค์การสาธารณกุศลในจังหวัดปราจีนบุรี ช่วยเหลือเจ้าหน้าที่ หรือหน่วยงานที่เกี่ยวข้องในการรักษาความปลอดภัยในสถานที่เกิดเหตุ และพื้นที่รองรับการอพยพ

๕.๑.๖ การกำหนดพื้นที่/ศูนย์พักพิงชั่วคราว และการอพยพ

หากเกิดสถานการณ์รุนแรง ให้อพยพผู้ประสบภัยไปยังศูนย์พักพิงชั่วคราว หน่วยงานรับผิดชอบหลัก ได้แก่ สำนักงานพัฒนาสังคมและความมั่นคงของมนุษย์จังหวัดปราจีนบุรี ให้ดำเนินการ ดังนี้

๑) จัดทำเส้นทางอพยพ ยานพาหนะที่ใช้พร้อมอำนวยความสะดวกการอพยพ การใช้เส้นทาง หน่วยงานหลัก อำเภอกองครักษ์ ส่วนท้องถิ่น หน่วยงานสนับสนุน มณฑลทหารบกที่ ๑๒ องค์การบริหารส่วนจังหวัดปราจีนบุรี ขนส่งจังหวัดปราจีนบุรี แขวงทางหลวงปราจีนบุรี แขวงทางหลวงชนบทปราจีนบุรี สถานีตำรวจภูธรจังหวัดปราจีนบุรี

๒) จุดอพยพ จุดปลอดภัย ที่พักพิงชั่วคราว (ภาคผนวก ซ)

หน่วยงานหลัก อำเภอกองครักษ์ ส่วนท้องถิ่น

หน่วยงานสนับสนุน สำนักงานป้องกันและบรรเทาสาธารณภัยจังหวัดปราจีนบุรี

และคณะกรรมการฯ ตามคำสั่งศูนย์บัญชาการเหตุการณ์ฯ ที่ ๑๖๕๐/๒๕๖๖

ลงวันที่ ๑๕ มิถุนายน ๒๕๖๖

๓) ให้สำรวจ ตรวจสอบ จำนวนผู้อพยพและลงทะเบียนผู้อพยพ

หน่วยงานหลัก อำเภอกองครักษ์ ส่วนท้องถิ่น

หน่วยงานสนับสนุน สำนักงานพัฒนาชุมชนจังหวัดปราจีนบุรี สำนักงานป้องกันและบรรเทาสาธารณภัยจังหวัดปราจีนบุรี

และคณะกรรมการฯ ตามคำสั่งศูนย์บัญชาการเหตุการณ์ฯ ที่ ๑๖๕๐/๒๕๖๖

ลงวันที่ ๑๕ มิถุนายน ๒๕๖๖

๔) การจัดผู้อพยพเข้าที่พัก

หน่วยงานหลัก อำเภอกองครักษ์ ส่วนท้องถิ่น

หน่วยงานสนับสนุน สำนักงานป้องกันและบรรเทาสาธารณภัยจังหวัดปราจีนบุรี มณฑลทหารบกที่ ๑๒ กองพลทหารราบที่ ๒ รักษาพระองค์

๕) การจัดอาหาร น้ำดื่ม และการบริการด้านการแพทย์และสาธารณสุขในพื้นที่อพยพ

หน่วยงานหลัก องค์การปกครองส่วนท้องถิ่น สำนักงานพัฒนาสังคมและความมั่นคงของมนุษย์จังหวัดปราจีนบุรี สำนักงานป้องกันและบรรเทาสาธารณภัยจังหวัดปราจีนบุรี

หน่วยงานสนับสนุน สำนักงานสาธารณสุขจังหวัดปราจีนบุรี มณฑลทหารบกที่ ๑๒ กองพลทหารราบที่ ๒ รักษาพระองค์

ขั้นตอนการปฏิบัติในการอพยพ ประกอบด้วย

(๑) จัดลำดับความสำคัญของผู้อพยพ โดยแบ่งกลุ่มผู้อพยพที่ต้องได้รับการดูแลเป็นพิเศษ (กลุ่มเปราะบาง) เช่น กลุ่มผู้ป่วยทุพพลภาพ คนพิการ คนชรา เด็ก สตรี ควรได้รับการพิจารณาให้อพยพไปก่อน เป็นต้น กรณีเด็ก บิดาและมารดาควรอพยพไปด้วยกันทั้งครอบครัว และควรอพยพเป็นกลุ่ม

(๒) จัดให้มีสถานที่ปลอดภัยและที่พักพิงชั่วคราวแก่ผู้อพยพและเจ้าหน้าที่ โดยจัดระเบียบพื้นที่อพยพให้เหมาะสมเป็นสัดส่วน

(๓) จัดระเบียบการจราจรชั่วคราวในพื้นที่ที่เกิดสาธารณภัย และพื้นที่ใกล้เคียง รวมทั้งจัดระเบียบการจราจรในพื้นที่พักพิงชั่วคราวเพื่อรองรับการอพยพ

(๔) ให้ความช่วยเหลือผู้อพยพในการขนย้ายทรัพย์สินของใช้ในพื้นที่ที่เกิดสาธารณภัยและพื้นที่ใกล้เคียงตามที่ได้รับการร้องขอ

(๕) ให้มีการจัดทำทะเบียนเพื่อตรวจสอบจำนวนผู้อพยพและผู้ที่ยังคงติดค้างในพื้นที่

(๖) จัดให้มีการบริการด้านการแพทย์และสาธารณสุขในพื้นที่อพยพ

(๗) จัดให้มีระบบการรักษาความสงบเรียบร้อยของพื้นที่รองรับการอพยพโดยจัดกำลังเจ้าหน้าที่ตำรวจและอาสาสมัครตามความเหมาะสม

(๘) จัดให้มีเจ้าหน้าที่ประสานงานกับเจ้าหน้าที่ตำรวจในพื้นที่เพื่อจัดกำลังดูแลบ้านเรือน และทรัพย์สินของผู้อพยพเป็นระยะ ๆ หากกำลังเจ้าหน้าที่ตำรวจไม่เพียงพอให้ประสาน ขอกำลังสนับสนุนจากอาสาสมัครป้องกันภัยฝ่ายพลเรือน (อปพร.) หรือจัดหาอาสาสมัครจากประชาชน แต่หากสถานการณ์ล่อแหลม เสี่ยงต่อการสูญเสียชีวิตห้ามเจ้าหน้าที่/อาสาสมัครออกปฏิบัติหน้าที่ในพื้นที่เสี่ยงโดยเด็ดขาดจนกว่าสถานการณ์จะบรรเทาความรุนแรงลง และสามารถเข้าไปตรวจในพื้นที่ได้โดยไม่มีความเสี่ยง พร้อมทั้งให้มีการประชาสัมพันธ์ให้ผู้อพยพทราบสถานการณ์อย่างต่อเนื่อง

๖) การจัดพื้นที่จุดกักปศุสัตว์ ประกอบด้วย จัดทำทะเบียนชนิดของสัตว์ที่นำเข้ากักกัน จัดเตรียมสถานที่โรงเรือนหรือคอกที่ใช้กักกันสัตว์ จัดสัตว์แพทย์ทำหน้าที่ควบคุมดูแลการใช้เวชภัณฑ์และการให้อาหารในระหว่างการกักสัตว์ และจัดเจ้าหน้าที่ทำหน้าที่ดูแลสัตว์ในระหว่างการกัก

หน่วยงานหลัก สำนักงานปศุสัตว์จังหวัดปราจีนบุรี และหน่วยงานในสังกัดกระทรวงเกษตรและสหกรณ์

หน่วยงานสนับสนุน อำเภอ องค์กรปกครองส่วนท้องถิ่น

๕.๒ การจัดการในภาวะฉุกเฉิน

๕.๒.๑ องค์กรปฏิบัติในภาวะฉุกเฉิน

ก. ศูนย์บัญชาการเหตุการณ์จังหวัด

เมื่อเกิดสาธารณภัยขึ้นในพื้นที่และพิจารณาเห็นว่า หรือได้รับรายงานจากกองอำนวยการป้องกันและบรรเทาสาธารณภัยอำเภอว่าไม่สามารถควบคุมสถานการณ์ได้ตามทรัพยากร กำลังคน ความรู้ความสามารถที่มีอยู่ในอำเภอ ให้กองอำนวยการป้องกันและบรรเทาสาธารณภัยจังหวัดปราจีนบุรี จัดตั้ง "ศูนย์บัญชาการเหตุการณ์ป้องกันและแก้ไขปัญหาอุทกภัย และดินถล่ม จังหวัดปราจีนบุรี ปี ๒๕๖๖" ขึ้น ณ สำนักงานป้องกันและบรรเทาสาธารณภัยจังหวัดปราจีนบุรี ชั้น ๓ ศาลากลางจังหวัดปราจีนบุรี เพื่อทำหน้าที่เข้าควบคุมสถานการณ์อำนวยการ สั่งการประสานการปฏิบัติระหว่างหน่วยงาน ส่วนราชการต่างๆ ทั้งฝ่ายพลเรือนและฝ่ายทหาร เพื่อจัดการสาธารณภัยที่เกิดขึ้น จนกว่าสถานการณ์จะกลับเข้าสู่ภาวะปกติ โดยมีผู้ว่าราชการจังหวัดปราจีนบุรี/ผู้อำนวยการจังหวัด เป็นผู้สั่งการและบัญชาการเหตุการณ์

ข. ศูนย์บัญชาการเหตุการณ์ส่วนหน้าจังหวัด

เมื่อผู้บัญชาการป้องกันและบรรเทาสาธารณภัยแห่งชาติ หรือนายกรัฐมนตรีตัดสินใจระดับ การจัดการสาธารณภัยของจังหวัดปราจีนบุรีเป็นการจัดการสาธารณภัยขนาดใหญ่ (ระดับ ๓) หรือการจัดการ สาธารณภัยร้ายแรงอย่างยิ่ง (ระดับ ๔) ให้ศูนย์บัญชาการเหตุการณ์จังหวัดปราจีนบุรี (ศบก.จ.ปจ) แปรสภาพเป็น ศูนย์บัญชาการเหตุการณ์ส่วนหน้าจังหวัดปราจีนบุรี ของกองบัญชาการป้องกันและบรรเทาสาธารณภัยแห่งชาติ มีหน้าที่ปฏิบัติงานตามการบัญชาการจากกองบัญชาการป้องกันและบรรเทาสาธารณภัยแห่งชาติ โดยรับผิดชอบ อำนวยการควบคุม ปฏิบัติงาน และประสานการปฏิบัติเกี่ยวกับการป้องกันและบรรเทาสาธารณภัยในเขตพื้นที่ จังหวัด พร้อมทั้ง เป็นศูนย์กลางในการระดมสรรพกำลัง และทรัพยากรเพื่อการจัดการจัดการสาธารณภัย และประสาน การปฏิบัติระหว่างหน่วยงานต่างๆ ทั้งฝ่ายพลเรือนและฝ่ายทหารตลอดจนองค์กรปกครองส่วนท้องถิ่นและองค์กร สาธารณกุศลในพื้นที่ที่รับผิดชอบ

โครงสร้างศูนย์บัญชาการเหตุการณ์จังหวัด/ศูนย์บัญชาการเหตุการณ์ส่วนหน้าจังหวัด

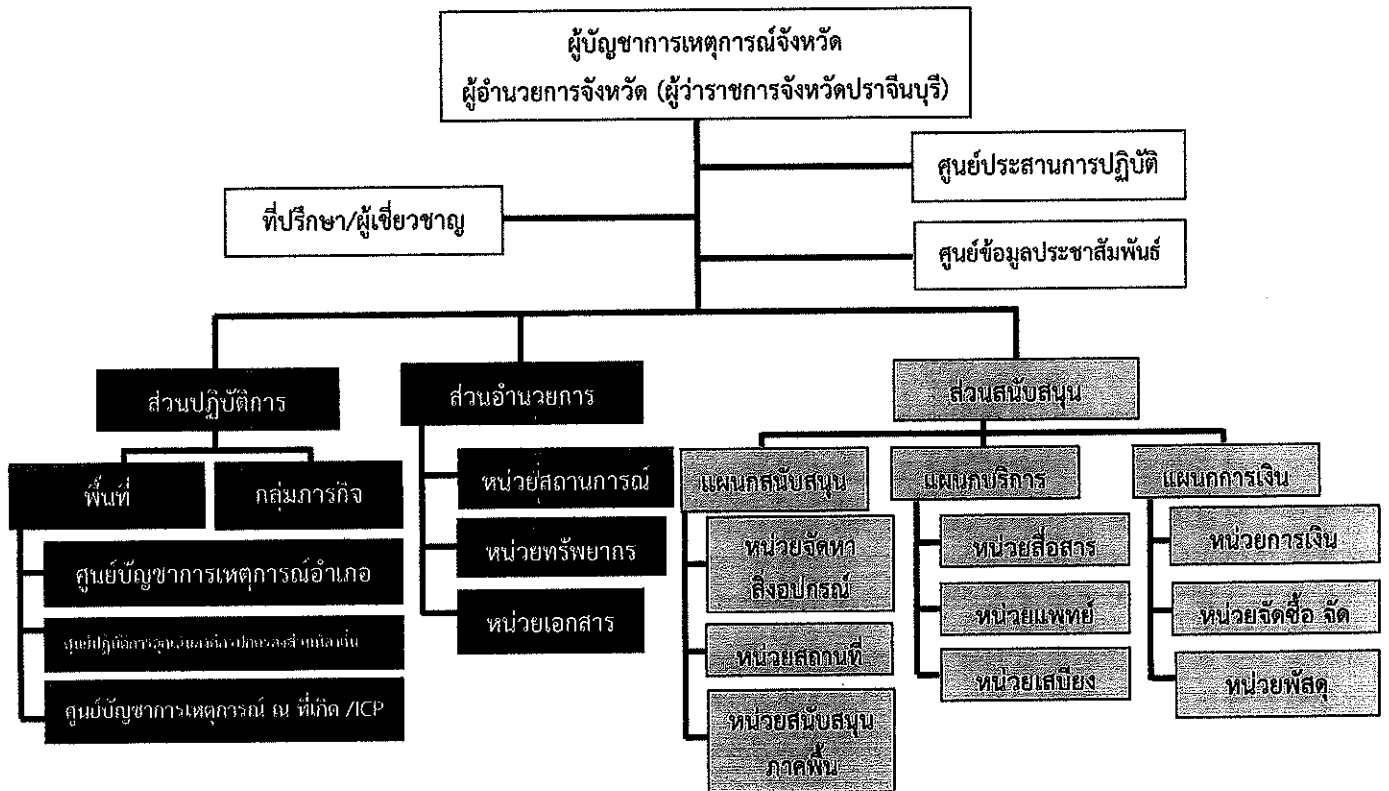

๕.๒.๒ แนวทางปฏิบัติในการบัญชาการเหตุการณ์

ก. การบัญชาการเหตุการณ์

ในการบัญชาการเหตุการณ์ (Incident Command) กำหนดให้ผู้บัญชาการตามพระราชบัญญัติป้องกันและบรรเทาสาธารณภัย พ.ศ. ๒๕๕๐ เป็นผู้บัญชาการ ดังนี้

๑) สาธารณภัยขนาดเล็ก (ความรุนแรงระดับ ๑)

ระดับท้องถิ่น ให้กองอำนวยการป้องกันและบรรเทาสาธารณภัย (ทม./ทต./อบต.) จัดตั้งศูนย์ปฏิบัติการฉุกเฉินขององค์กรปกครองส่วนท้องถิ่น โดยมี ผู้บริหารองค์กรปกครองส่วนท้องถิ่นแห่งพื้นที่ ในฐานะ ผู้บัญชาการท้องถิ่น เป็นผู้บัญชาการเหตุการณ์

ระดับอำเภอ เมื่อสถานการณ์มีผลกระทบต่อครอบคลุมพื้นที่หลายตำบล ให้กองอำนวยการป้องกันและบรรเทาสาธารณภัยอำเภอ จัดตั้งศูนย์บัญชาการเหตุการณ์อำเภอ โดยมีนายอำเภอ ในฐานะ ผู้บัญชาการอำเภอ เป็นผู้บัญชาการเหตุการณ์

๒) สาธารณภัยขนาดกลาง (ความรุนแรงระดับ ๒) เมื่อสถานการณ์มีผลกระทบเป็นวงกว้างครอบคลุมพื้นที่หลายอำเภอ ให้กองอำนวยการป้องกันและบรรเทาสาธารณภัยจังหวัด จัดตั้งศูนย์บัญชาการเหตุการณ์จังหวัดขึ้น โดยมีผู้ว่าราชการจังหวัด ในฐานะ ผู้บัญชาการจังหวัด เป็นผู้บัญชาการเหตุการณ์

ข. การบัญชาการเหตุการณ์ร่วม (Unified Command)

จังหวัดปราจีนบุรี ใช้เป็นเครื่องมือสำคัญในการจัดการร่วมกันระหว่างหน่วยงาน ซึ่งจะช่วยในการกำหนดกรอบแนวทางปฏิบัติให้กับหน่วยงานต่าง ๆ ที่มีความแตกต่างในด้านภารกิจ พื้นที่รับผิดชอบ ให้เกิดการประสานงาน วางแผนการปฏิบัติงานร่วมกันอย่างมีประสิทธิภาพ โดยยังคงการกำหนดวัตถุประสงค์ความมุ่งหมายในการปฏิบัติ และการจัดทำแผนเผชิญเหตุร่วมกัน ภายใต้แผนเผชิญเหตุเดียวกันเพื่อให้ทุกหน่วยงานสามารถบรรลุขอบเขต หน้าที่ความรับผิดชอบของหน่วยงานของตน และการบัญชาการร่วมจะส่งเสริมให้เกิดการสนับสนุนการบูรณาการ ทรัพยากรการปฏิบัติงานของหน่วยงานต่างๆ

๕.๒.๓ การควบคุมสถานการณ์ในภาวะฉุกเฉิน

ให้เจ้าหน้าที่ เจ้าหน้าที่งาน และอาสาสมัครต่างๆ ที่มาร่วมปฏิบัติงานเข้ารายงานตัวที่ศูนย์บัญชาการเหตุการณ์จังหวัดในพื้นที่ที่เกิดภัยก่อนรับมอบภารกิจและพื้นที่รับผิดชอบไปปฏิบัติ

(๑) การปฏิบัติการค้นหาและช่วยเหลือผู้ประสบภัย ๒๔ ชั่วโมงแรก (๑ วัน) เน้นการค้นหาผู้รอดชีวิต ทางการแพทย์พยาบาลผู้บาดเจ็บ น้ำดื่ม อาหารปรุงสำเร็จ เสื้อผ้า ให้ปฏิบัติ ดังนี้

๑.๑) กำหนดเขตและกั้นเขตพื้นที่ประสบภัย ห้ามไม่ให้ผู้ไม่มีหน้าที่และความรับผิดชอบเข้าพื้นที่ประสบภัย

๑.๒) สนธิกำลังเข้าปฏิบัติการช่วยเหลือผู้ประสบภัยโดยเร็ว ดังนี้

๑.๒.๑) สั่งการให้หน่วยกู้ชีพกู้ภัย ที่มีศักยภาพเข้าปฏิบัติงานในพื้นที่ประสบภัย

๑.๒.๒) สั่งการให้เครื่องจักร เครื่องมือที่จำเป็น เช่น รถส่งไฟฟ้า รถยก รถแทรกเตอร์ รถตัก เครื่องมือตัด รถกู้ภัยขนาดใหญ่ รถปิคอัพ เครื่องสูบน้ำขนาดใหญ่ เรือท้องแบนยานพาหนะทางน้ำ ประเภทอื่น ๆ ฯลฯ เข้าปฏิบัติการในพื้นที่ประสบภัย

๑.๓) อพยพประชาชนและสัตว์เลี้ยง ตามความจำเป็นของสถานการณ์ภัย

๑.๔) กรณีพื้นที่ใดเป็นพื้นที่วิกฤติ ไม่สามารถเข้าพื้นที่โดยทางรถยนต์ หรือ ทางเรือได้ ให้ประสานขอรับการสนับสนุนเฮลิคอปเตอร์จากหน่วยทหาร หรือตำรวจในพื้นที่ หรือพื้นที่ใกล้เคียง หรือกรมป้องกันและบรรเทาสาธารณภัย เพื่อช่วยเหลือผู้ประสบภัยอย่างเร่งด่วน

๑.๕) จัดสถานที่อยู่อาศัยชั่วคราวแก่ผู้ประสบภัยที่บ้านเรือนเสียหายอย่างเร่งด่วนเป็นลำดับแรก จัดระเบียบสถานที่อพยพ พร้อมทั้งลงทะเบียนผู้อพยพ

๑.๖) ระดมกำลังแพทย์และพยาบาลจากโรงพยาบาลใกล้เคียง เข้าช่วยปฏิบัติงานในพื้นที่ประสบภัย

๑.๗) กรณีที่โครงสร้างพื้นฐานได้รับความเสียหายให้เร่งซ่อมแซมเส้นทางคมนาคม ระบบสื่อสาร ไฟฟ้า และประปา แล้วแต่กรณี ให้สามารถใช้งานได้ หรือจัดทำระบบสำรองเพื่อให้ชุดปฏิบัติการสามารถปฏิบัติงานในพื้นที่ได้

๑.๘) จัดเตรียมเครื่องอุปโภคบริโภคพื้นฐานตลอดจนจัดหา อาหารที่ปรุงสำเร็จ น้ำดื่ม เครื่องยังชีพที่จำเป็น ให้แก่ประชาชน และเจ้าหน้าที่ปฏิบัติงานในพื้นที่ประสบภัยให้เพียงพอและทั่วถึง

(๒) การปฏิบัติการค้นหาระยะ ๒๔-๔๘ ชั่วโมง (๑-๒ วัน) เน้นการค้นหาผู้รอดชีวิตและทรัพย์สิน สืบหาญาติ จัดตั้งบ้านพักชั่วคราว การรักษาพยาบาล การจัดการศพ อาหาร น้ำดื่ม ยารักษาโรค เครื่องครัว ข้อมูลสถานการณ์ ให้ปฏิบัติ ดังนี้

๒.๑) สำรวจความต้องการของผู้ประสบภัยในเบื้องต้น เพื่อกำหนดมาตรการช่วยเหลืออย่างต่อเนื่องในช่วงระหว่างเกิดภัยและจัดทำบัญชีการช่วยเหลือผู้ประสบภัย

๒.๒) สนับสนุนและสงเคราะห์บำรุงด้านเจ้าหน้าที่ปฏิบัติงาน ด้านการรักษาพยาบาล เช่น โลหิต ยา และเวชภัณฑ์ ที่จำเป็นมายังพื้นที่ประสบภัยและเตรียมสถานพยาบาลสำรองให้เพียงพอ

๒.๓) จัดส่งปัจจัยที่จำเป็นต่อการดำรงชีวิต เช่น อาหาร น้ำดื่ม เครื่องนุ่งห่ม มายังสถานอพยพชั่วคราว

๒.๔) ตรวจสอบเส้นทางคมนาคมที่รับผิดชอบ ที่ชำรุด เสียหายจากอุทกภัย หรือน้ำป่าไหลหลาก พร้อมทั้งตัดป้ายเตือนหรือวางแผงปิดกั้นช่องทางการจราจรให้ประชาชนผู้ใช้เส้นทางได้ทราบ จัดเจ้าหน้าที่ตำรวจ หรืออาสาสมัคร อำนวยความสะดวกการจราจรในจุดอันตราย

๒.๕) รักษาความสงบเรียบร้อย และจัดการจราจรในพื้นที่ประสบภัย และพื้นที่อพยพ

๒.๖) ตั้งศูนย์ข้อมูลผู้ประสบภัยจากอุทกภัยขึ้น เพื่อรวบรวมข้อมูลและเป็นแหล่งข้อมูลและประสานงานให้ประชาชนสามารถสอบถามข้อมูลผู้บาดเจ็บ และ เสียชีวิต

(๓) การปฏิบัติการค้นหาระยะ ๔๘-๗๒ ชั่วโมง (๒-๓ วัน) เน้นการค้นหาผู้รอดชีวิต การสืบหาญาติ การรักษาพยาบาล การจัดการศพ การสงเคราะห์เบื้องต้น เงินชดเชย การค้นหาทรัพย์สิน และข้อมูลการให้ความช่วยเหลือ ให้ปฏิบัติ ดังนี้

๓.๑) กรณีมีผู้เสียชีวิตจำนวนมากจัดเตรียมสถานที่และอุปกรณ์เก็บรักษาศพในระยะแรก (วัดและตู้แช่ศพ) พร้อมทั้งให้หน่วยงานที่เกี่ยวข้อง ตรวจสอบชั้นสุตราบเบื้องต้น บันทึกข้อมูลศพ การเก็บรักษาหลักฐาน และเตรียมข้อมูลทั้งหมดเพื่อการตรวจพิสูจน์เอกลักษณ์บุคคล

๓.๒) การจัดหาหน่วยบริการประกันสังคมเคลื่อนที่และให้บริการทางการแพทย์

๓.๓) ติดตามประเมินสถานการณ์อุทกภัยและดินโคลนถล่มอย่างใกล้ชิด ตลอดจนประสานการช่วยเหลือ รับเรื่องราวร้องทุกข์ ประสานรับข้อมูลความเสียหายเบื้องต้น ความต้องการเบื้องต้น

(๔) การปฏิบัติการค้นหาหลังระยะ ๗๒ ชั่วโมง ขึ้นไป (หลัง ๓ วัน ขึ้นไป) ให้พิจารณาสนับสนุนการปฏิบัติการค้นหาระยะ ๒๔ ชั่วโมงแรก (๑ วัน) เป็นลำดับแรกก่อนการปฏิบัติการค้นหาระยะ ๒๔-๔๘ ชั่วโมง (๑-๒ วัน) และการปฏิบัติการค้นหาระยะ ๔๘-๗๒ ชั่วโมง (๒-๓ วัน) ตามลำดับ โดยเน้นการช่วยเหลือชีวิตคนก่อน ตามด้วยทรัพย์สิน พร้อมทั้งสนับสนุนการปฏิบัติงานให้ครอบคลุมและทั่วถึง ตลอดจนการสับเปลี่ยนกำลังพล เพื่อให้สามารถปฏิบัติงานได้อย่างต่อเนื่อง

๕.๒.๔ การเผชิญเหตุอุทกภัย

(๑) หน่วยวิเคราะห์ และประเมินสถานการณ์ในภาวะฉุกเฉิน ทำการวิเคราะห์และประเมินสถานการณ์การเกิดอุทกภัย รวบรวมข้อมูลข่าวสารในพื้นที่ประสบสาธารณภัย และติดตามสถานการณ์อย่างต่อเนื่อง จัดทำแผนที่ แผนผังสถานการณ์พร้อมทั้งสรุปเป็นข้อมูล ข้อเสนอเพื่อการตัดสินใจแก้ปัญหาต่อผู้อำนวยการ โดยส่งต่อข้อมูลที่ถูกต้อง เป็นปัจจุบันให้กับผู้ที่ปฏิบัติงานและส่วนที่เกี่ยวข้อง

หน่วยงานรับผิดชอบหลัก สำนักงานทรัพยากรน้ำแห่งชาติ ภาค ๒ สำนักงานทรัพยากรน้ำภาค ๖ โครงการชลประทานปราจีนบุรี โครงการส่งน้ำและบำรุงรักษาบางพลวง โครงการส่งน้ำและบำรุงรักษานฤปดินทรจินดา

หน่วยงานสนับสนุน มูลนิธิ จิตอาสาภัยพิบัติ และอาสาสมัครในพื้นที่

(๒) การดูแลด้านการดำรงชีพ การดูแลประชาชนด้านการดำรงชีพ ทั้งการอพยพประชาชนไปยังจุดปลอดภัย การให้การดูแลประชาชนที่อพยพ รวมถึงการทำแผนการแจกจ่ายสิ่งของยังชีพตามวงรอบอย่างต่อเนื่องให้กับประชาชนในพื้นที่ประสบภัย การจัดหาอาหาร น้ำ ยา เครื่องนุ่งห่มที่จำเป็น และการจัดตั้งโรงครัวพระราชทาน

หน่วยงานรับผิดชอบหลัก อำเภอ องค์การปกครองส่วนท้องถิ่น สำนักงานพัฒนาสังคมและความมั่นคงของมนุษย์จังหวัดปราจีนบุรี และที่ทำการปกครองจังหวัดปราจีนบุรี

หน่วยงานสนับสนุน มูลนิธิ จิตอาสาภัยพิบัติ และอาสาสมัคร ในพื้นที่

(๓) การอำนวยความสะดวกด้านการคมนาคมและการจราจร ให้ประสานการปฏิบัติร่วมกับเจ้าหน้าที่ตำรวจในพื้นที่ ในการอำนวยความสะดวกด้านการคมนาคมและการจราจร กรณีเส้นทางคมนาคมได้รับความเสียหาย หรือถูกน้ำท่วมจนประชาชนไม่สามารถสัญจรได้ โดยการนัดเจ้าหน้าที่อำนวยความสะดวกแนะนำเส้นทางเลี่ยงที่ปลอดภัย จัดยานพาหนะที่เหมาะสม อาทิ รถยกสูง เพื่อให้ความช่วยเหลือประชาชนซ่อมแซมเส้นทางที่ชำรุด/ถูกตัดขาด เพื่อให้ประชาชนใช้สัญจรได้โดยเร็ว

หน่วยงานรับผิดชอบหลัก มณฑลทหารบกที่ ๑๒ ชนส่งจังหวัดปราจีนบุรี แขวงทางหลวงปราจีนบุรี แขวงทางหลวงชนบทปราจีนบุรี และองค์การบริหารส่วนจังหวัดปราจีนบุรี

หน่วยงานสนับสนุน องค์การปกครองส่วนท้องถิ่น มูลนิธิ จิตอาสาภัยพิบัติ และอาสาสมัครในพื้นที่

(๔) การดูแลด้านการแพทย์และสาธารณสุข ดำเนินการจัดเตรียมเวชภัณฑ์ การจัดชุดเจ้าหน้าที่สาธารณสุขลงพื้นที่ให้คำแนะนำ และการป้องกันควบคุมโรค จากอุทกภัย รวมถึงการดูแลผู้ประสบภัย โดยเฉพาะกลุ่มเปราะบาง เช่น ผู้สูงอายุ คนพิการ และผู้ป่วยติดเตียง รวมถึงการปฏิบัติตัวตามวิถีชีวิตวิถีใหม่ New Normal และการปรับตัวในระยะหลังการแพร่ระบาดโรคติดเชื้อไวรัสโคโรนา 2019 (COVID-19)

หน่วยงานรับผิดชอบหลัก ประกอบด้วย สำนักงานสาธารณสุขจังหวัดปราจีนบุรี และหน่วยงานในสังกัด ได้แก่ สาธารณสุขอำเภอ โรงพยาบาลชุมชน โรงพยาบาลส่งเสริมสุขภาพตำบล โรงพยาบาลเอกชนในพื้นที่ และ อสม.

หน่วยงานสนับสนุน ประกอบด้วย องค์การด้านการสาธารณสุข ในสังกัดองค์กรปกครองส่วนท้องถิ่น มูลนิธิ จิตอาสาภัยพิบัติ และอาสาสมัคร ในพื้นที่ เป็นต้น

(๕) การดูแลรักษาความปลอดภัย ให้จัดเจ้าหน้าที่ตำรวจ สมาชิกกองอาสารักษาดินแดน รับผิดชอบในการรักษาความสงบเรียบร้อย อาชญากรรม และความมั่นคง ดังนี้

- การรักษาความปลอดภัย ในพื้นที่ ดำเนินการตรวจตราและป้องกันการโจรกรรม โดยให้จัดชุดตรวจ จัดเวรยามเฝ้าระวัง ป้องกันทรัพย์สินให้กับประชาชนที่นำรถมาจอดไว้ริมข้างทาง กำชับสายตรวจ ตูยามรถยนต์ แวะเวียนปฏิบัติหน้าที่ป้องกันเหตุ ส่วนทางเจ้าของทรัพย์สินได้จัดคนเฝ้าอีกส่วนหนึ่ง

- สถานีตำรวจภูธรในพื้นที่ประสบภัย ออกตรวจจุดที่ประชาชนนำรถยนต์และรถจักรยานยนต์มาจอดไว้บนริมทางสาธารณะ เพื่อป้องกันเหตุลักทรัพย์ และเหตุร้ายอื่น ๆ ตามวงรอบการตรวจ

- ฝ่ายปกครองร่วมกับชุดรักษาความสงบในพื้นที่ กำนัน ผู้ใหญ่บ้าน ฯลฯ จัดเวรยามเฝ้าระวังเหตุร้ายประจำจุดที่พิกผู้อพยพ และศูนย์พักพิง

- สถานีตำรวจภูธรในพื้นที่ประสบภัย จัดการจราจรในพื้นที่ประสบภัยและพื้นที่อพยพ และศูนย์พักพิง ให้มีความสงบเรียบร้อย

- รายงานผลการดำเนินงานให้ผู้อำนวยการศูนย์บัญชาการเหตุการณ์จังหวัดปราจีนบุรี ทราบทุกระยะ

หน่วยงานรับผิดชอบหลัก ประกอบด้วย ตำรวจภูธรจังหวัดปราจีนบุรี ที่ทำการปกครองจังหวัดปราจีนบุรี

หน่วยงานสนับสนุน ประกอบด้วย มณฑลทหารบกที่ ๑๒ กองพลทหารราบที่ ๒ รักษาพระองค์

(๖) การดูแลรักษาสถานที่สำคัญ การดูแลป้องกันสถานที่สำคัญไม่ได้รับผลกระทบ หรือเสียหายจากอุทกภัย เช่น โรงพยาบาล สถาบันการศึกษา ระบบสาธารณูปโภคพื้นฐาน วัด โบราณสถาน พื้นที่หวงห้าม เป็นต้น
หน่วยงานรับผิดชอบหลัก องค์กรปกครองส่วนท้องถิ่นแห่งพื้นที่ อำเภอ

หน่วยงานสนับสนุน ที่ทำการปกครองจังหวัดปราจีนบุรี สำนักงานพระพุทธศาสนาจังหวัดปราจีนบุรี สำนักงานวัฒนธรรมจังหวัดปราจีนบุรี องค์กรปกครองส่วนท้องถิ่นใกล้เคียง มูลนิธิ จิตอาสาภัยพิบัติ และอาสาสมัครในพื้นที่

(๗) การประชาสัมพันธ์ในภาวะฉุกเฉิน

จัดตั้งศูนย์ข้อมูลข่าวสารร่วม ภายใต้โครงสร้างศูนย์บัญชาการเหตุการณ์จังหวัดปราจีนบุรี รวบรวมและประสานข้อมูลจากหน่วยงานที่เกี่ยวข้อง ในการประชาสัมพันธ์ข้อมูลข่าวสาร ข้อเท็จจริงด้านสาธารณภัย และการให้ความช่วยเหลือให้ประชาชน รวมทั้งสร้างการรับรู้ข่าวสารการแจ้งเตือน และวิธีปฏิบัติตนแก่ประชาชนที่ได้รับผลกระทบ ได้รับทราบอย่างถูกต้องทันเหตุการณ์และต่อเนื่อง ไม่ให้ประชาชนถูกตัดขาดจากข้อมูลข่าวสารของภาครัฐ รวมทั้งประชาสัมพันธ์ให้ประชาชนรับทราบนโยบายและแนวทางการดำเนินการของรัฐบาล การดำเนินการของจังหวัดอย่างต่อเนื่อง เพื่อป้องกันการเผยแพร่ข่าวสารในทางลบ โดยกำหนดการแถลงข่าวหรือข้อเท็จจริงจากผู้อำนวยการจังหวัด (ผู้ว่าราชการจังหวัด) เท่านั้น และให้เพิ่มช่องทางการประชาสัมพันธ์ในสื่อสังคมออนไลน์ (Social Media) ดังนี้

๑) รายงานข้อมูลข่าวสารในสภาวะฉุกเฉิน

(๑) รายงานผลการปฏิบัติงานของฝ่ายปฏิบัติการ ไปยังศูนย์บัญชาการเหตุการณ์จังหวัดปราจีนบุรี

(๒) สรุปสถานการณ์อุทกภัย รายงานผู้อำนวยการศูนย์บัญชาการเหตุการณ์จังหวัดปราจีนบุรี ทราบทุกขั้นตอนเป็นระยะจนกว่าภัยจะยุติ

(๓) รายงานและสรุปสถานการณ์อุทกภัยไปยัง ผู้อำนวยการกลาง (อธิบดีกรมป้องกันและบรรเทาสาธารณภัย) เป็นระยะเพื่อประสานการปฏิบัติการร่วมกัน จนกว่าเหตุการณ์จะยุติ

หน่วยงานหลัก ได้แก่ สำนักงานประชาสัมพันธ์จังหวัดปราจีนบุรี สำนักงานส่งเสริมการปกครองท้องถิ่นจังหวัดปราจีนบุรี สำนักงาน กสทช. เขต ๑๔ ปราจีนบุรี และสำนักงานป้องกันและบรรเทาสาธารณภัยจังหวัดปราจีนบุรี

หน่วยงานสนับสนุน ได้แก่ ที่ทำการปกครองจังหวัดปราจีนบุรี ตำรวจภูธรจังหวัดปราจีนบุรี

๒) การประชาสัมพันธ์ข้อมูลข่าวสาร

จัดแถลงข่าวและสรุปสถานการณ์อุทกภัย ผ่านสื่อต่างๆ ให้งานทุกภาคส่วน สื่อมวลชน และประชาชนได้รับทราบสถานการณ์ภัยทุกวัน เป็นระยะ เพื่อมิให้เกิดความสับสนและตื่นตระหนกจนกว่าสถานการณ์ภัยจะคลี่คลาย

หน่วยงานหลัก ได้แก่ สำนักงานประชาสัมพันธ์จังหวัดปราจีนบุรี

หน่วยงานสนับสนุน ได้แก่ สำนักงานป้องกันและบรรเทาสาธารณภัยจังหวัดปราจีนบุรี ที่ทำการปกครองจังหวัดปราจีนบุรี ตำรวจภูธรจังหวัดปราจีนบุรี

๕.๒.๕ ขั้นตอนการปฏิบัติหลังภัย มีแนวทางปฏิบัติ ดังนี้

๑) การช่วยเหลือและสงเคราะห์ผู้ประสบภัย

(๑) ให้อำเภอ และท้องถิ่น สืบหา ตรวจสอบข้อมูลผู้ประสบภัยและความเสียหาย เพื่อให้ความช่วยเหลือต่างๆ ตรงกับข้อเท็จจริง ตลอดจนส่งผู้ประสบภัยกลับภูมิลำเนา

(๒) ให้อำเภอ และท้องถิ่นให้จัดทำบัญชีรายชื่อผู้ประสบภัยและทรัพย์สินที่เสียหายไว้เป็นหลักฐาน พร้อมทั้งออกหนังสือรับรองให้ผู้ประสบภัยไว้เป็นหลักฐานในการรับการสงเคราะห์และฟื้นฟู

(๓) รักษาพยาบาลผู้ประสบภัยให้กลับมาดำรงชีวิตได้ตามปกติ ตลอดจนป้องกัน ฝึกระวัง และควบคุมโรคระบาดทั้งคนและสัตว์

(๔) จัดการที่อยู่อาศัยแบบถาวร และชั่วคราว และประสานความช่วยเหลือจากหน่วยช่วยเหลือต่างๆ เพื่อให้การช่วยเหลือผู้ประสบภัยได้อย่างทั่วถึง

(๕) จ่ายค่าชดเชยและเงินช่วยเหลือผู้ประสบภัย

(๖) รายงานข่าวและประชาสัมพันธ์ให้ข่าวสารต่อสาธารณะ

หน่วยงานหลัก ได้แก่ ที่ทำการปกครองจังหวัดปราจีนบุรี สำนักงานส่งเสริมการปกครองท้องถิ่นจังหวัดปราจีนบุรี องค์การบริหารส่วนจังหวัดปราจีนบุรี และสำนักงานสาธารณสุขจังหวัดปราจีนบุรี

หน่วยงานสนับสนุน ได้แก่ สำนักงานป้องกันและบรรเทาสาธารณภัยจังหวัดปราจีนบุรี สำนักงานโยธาธิการและผังเมืองจังหวัดปราจีนบุรี สำนักงานพัฒนาสังคมและความมั่นคงของมนุษย์จังหวัดปราจีนบุรี และสำนักงานพัฒนาชุมชนจังหวัดปราจีนบุรี

๒) การประเมินความเสียหายและความต้องการในเบื้องต้น

(๑) จังหวัดจัดชุดปฏิบัติการพิเศษประสานกับอำเภอและท้องถิ่น ให้ตรวจสอบรายละเอียดความเสียหาย การให้ความช่วยเหลือ และความต้องการเบื้องต้นของผู้ประสบภัย โดยเร็ว

(๒) ประสานการปฏิบัติกับอำเภอ ให้ประสานการปฏิบัติกับคณะกรรมการการช่วยเหลือผู้ประสบภัยพิบัติอำเภอ (ก.ช.ภ.อ.) ให้เร่งสำรวจความเสียหายจากภัยพิบัติกรณีฉุกเฉิน โดยเร็ว เพื่อพิจารณาช่วยเหลือผู้ประสบภัยตามหลักเกณฑ์และวิธีการที่กระทรวงการคลังกำหนด และรายงานผลการสำรวจความเสียหายจากภัยพิบัติกรณีฉุกเฉินต่อคณะกรรมการการช่วยเหลือผู้ประสบภัยพิบัติจังหวัด (ก.ช.ภ.จ.) เพื่อรายงานให้กรมป้องกันและบรรเทาสาธารณภัยทราบ หรือเพื่อพิจารณาดำเนินการช่วยเหลือผู้ประสบภัยต่อไป

(๓) รายงานสรุปการประเมินความเสียหายและความต้องการในเบื้องต้นให้ผู้ว่าราชการจังหวัด ผู้อำนวยการกลาง และผู้บัญชาการป้องกันและบรรเทาสาธารณภัยแห่งชาติทราบ ตามลำดับ

หน่วยงานหลัก ได้แก่ องค์การบริหารส่วนจังหวัดปราจีนบุรี ที่ทำการปกครองอำเภอ องค์การปกครองส่วนท้องถิ่นในพื้นที่

หน่วยงานสนับสนุน ได้แก่ สำนักงานส่งเสริมการปกครองท้องถิ่นจังหวัดปราจีนบุรี สำนักงานป้องกันและบรรเทาสาธารณภัยจังหวัดปราจีนบุรี ที่ทำการปกครองจังหวัดปราจีนบุรี สำนักงานโยธาธิการและผังเมืองจังหวัดปราจีนบุรี สำนักงานพัฒนาสังคมและความมั่นคงของมนุษย์จังหวัดปราจีนบุรี

๕.๒.๖ การบรรเทาทุกข์

๑) การฟื้นฟูผู้ประสบภัย

(๑) การแจกจ่ายถุงยังชีพ สิ่งของบริจาคต่างๆ และจัดทำแผนการแจกจ่ายถุงยังชีพให้สอดคล้องกับพื้นที่ จำนวนผู้ประสบภัย เพื่อให้การแจกจ่ายเป็นไปอย่างทั่วถึงและเป็นธรรมเพื่อป้องกันไม่ให้เกิดความซ้ำซ้อน การดูแลสุขภาพและการสาธารณสุข

หน่วยงานหลัก ได้แก่ ที่ทำการปกครองอำเภอ องค์การปกครองส่วนท้องถิ่นในพื้นที่ กษชาตจังหวัดปราจีนบุรี สำนักงานพัฒนาสังคมและความมั่นคงของมนุษย์จังหวัดปราจีนบุรี สำนักงานสาธารณสุขจังหวัดปราจีนบุรี สำนักงานพัฒนาชุมชนจังหวัดปราจีนบุรี สำนักงานส่งเสริมการปกครองท้องถิ่นจังหวัดปราจีนบุรี

หน่วยงานสนับสนุน ได้แก่ ที่ทำการปกครองจังหวัดปราจีนบุรี มณฑลทหารบกที่ ๑๒ องค์การบริหารส่วนจังหวัดปราจีนบุรี

(๒) การบริหารศูนย์พักพิงชั่วคราว โดยคำนึงถึงสิ่งสำคัญ ได้แก่

- การดูแลด้านความปลอดภัย
- การจัดการด้านสวัสดิการ อาหาร สุขาภิบาล และความเป็นอยู่ให้มีความสะดวก
- การรักษาพยาบาล และการควบคุมโรคเป็นไปอย่างทั่วถึง
- การมีกิจกรรมฟื้นฟูสภาพจิตร่วมกันเพื่อทำให้สุขภาพจิตดี
- การรวมกลุ่มเป็นแหล่งเดียวกันเพื่อติดต่อขอรับการสนับสนุนจากภายนอก

หน่วยงานหลัก ได้แก่ สำนักงานพัฒนาสังคมและความมั่นคงของมนุษย์จังหวัดปราจีนบุรี

หน่วยงานสนับสนุน ได้แก่ กษชาตจังหวัดจังหวัดปราจีนบุรี หน่วยงานในสังกัดกระทรวงแรงงาน สถาบันการศึกษาในพื้นที่

๒) การฟื้นฟูโครงสร้างพื้นฐาน และสิ่งแวดล้อม

(๑) สำรวจความเสียหายระบบสาธารณูปโภคและสิ่งสาธารณประโยชน์ต่างๆ จนถึงระดับครัวเรือน รวมทั้งจัดทำฐานข้อมูลการสำรวจความเสียหาย

(๒) ทำความสะอาดบ้านเรือน ชุมชน และสิ่งสาธารณประโยชน์ ในพื้นที่ประสบภัย และขนย้ายขยะมูลฝอย

(๓) การซ่อมแซม ฟื้นฟูสิ่งสาธารณประโยชน์ บ้านเรือน สถานที่ราชการ โรงเรียน สถานศึกษา วัด โบราณสถาน สถานที่ราชการ สถานที่ท่องเที่ยว และสาธารณูปโภคต่างๆ ที่ประสบภัย ให้ใช้งานได้ดั้งเดิม มอบหมายให้ดำเนินการซ่อมแซมบ้านเรือนที่ได้รับความเสียหาย โดยให้ปฏิบัติตามระเบียบ หลักเกณฑ์ และกฎหมายที่เกี่ยวข้องอย่างเคร่งครัด

(๔) ให้องค์กรปกครองส่วนท้องถิ่นที่เกิดเหตุ ดำเนินการฟื้นฟูพื้นที่ประสบภัย ขุดลอกลำน้ำ ปรับสภาพภูมิทัศน์ และแก้ไขปัญหาสิ่งแวดล้อมและมลภาวะเป็นพิษ

หน่วยงานหลัก ได้แก่ องค์การปกครองส่วนท้องถิ่น อาชีวศึกษาจังหวัดปราจีนบุรี สำนักงานโยธาธิการและผังเมืองจังหวัดปราจีนบุรี แขวงทางหลวงปราจีนบุรี แขวงทางหลวงชนบทปราจีนบุรี สำนักงานทรัพยากรธรรมชาติและสิ่งแวดล้อมจังหวัดปราจีนบุรี สำนักงานส่งเสริมการปกครองท้องถิ่นจังหวัดปราจีนบุรี

หน่วยงานสนับสนุน ได้แก่ องค์การบริหารส่วนจังหวัดปราจีนบุรี มณฑลทหารบกที่ ๑๒ กองพลทหารราบที่ ๒ รักษาพระองค์ มูลนิธิ จิตอาสาภัยพิบัติ และอาสาสมัคร

๕.๒.๗ การประกาศกรณีพื้นที่ประสบอุทกภัย

การประกาศพื้นที่ประสบสาธารณภัย และการประกาศเขตการให้ความช่วยเหลือผู้ประสบภัยพิบัติกรณีฉุกเฉิน

๑. กรณีเกิดสาธารณภัย/ภัยพิบัติที่ปรากฏความเสียหายชัดเจนและจำเป็นต้องให้ความช่วยเหลือผู้ประสบภัยพิบัติโดยเร็วและทันที่ เช่น อุทกภัย วาตภัย เป็นต้น โดยให้จังหวัดประกาศเขตพื้นที่ประสบสาธารณภัย/เขตการให้ความช่วยเหลือผู้ประสบภัยพิบัติกรณีฉุกเฉิน โดยอาศัยอำนาจ ตามความในข้อ ๒๐ วรรคสาม แห่งระเบียบกระทรวงการคลังว่าด้วยเงินอุดหนุนราชการเพื่อช่วยเหลือผู้ประสบภัยพิบัติกรณีฉุกเฉิน พ.ศ. ๒๕๖๒ ซึ่งกำหนดให้ผู้ว่าราชการจังหวัดมีอำนาจพิจารณาประกาศฯ ไปก่อนได้ โดยไม่ต้องขอความเห็นชอบจาก ก.ช.ภ.จ.

๒. กรณีเกิดสาธารณภัย/ภัยพิบัติที่จะต้องพิจารณาประเมินสถานการณ์และข้อมูลจากหน่วยงานที่เกี่ยวข้องประกอบการพิจารณา เช่น ภัยแล้ง ฝนแล้ง ฝนทิ้งช่วง ภัยที่เกิดจากโรคหรือการระบาดของแมลงหรือศัตรูพืชทุกชนิด โรคระบาดสัตว์ โรคระบาดในมนุษย์ เป็นต้น โดยให้จังหวัด ประกาศเขตพื้นที่ประสบสาธารณภัย/เขตการให้ความช่วยเหลือผู้ประสบภัยพิบัติกรณีฉุกเฉิน โดยให้เสนอขอความเห็นชอบจาก ก.ช.ภ.จ. ตามความในข้อ ๒๐ วรรคหนึ่ง (๒) แห่งระเบียบกระทรวงการคลังว่าด้วยเงินอุดหนุนราชการเพื่อช่วยเหลือผู้ประสบภัยพิบัติกรณีฉุกเฉิน พ.ศ. ๒๕๖๒

การประกาศยุติภัย

- ยกเลิกศูนย์บัญชาการเหตุการณ์จังหวัด แล้วส่งมอบหน้าที่ความรับผิดชอบให้หน่วยงานปกติต่อไป
- เมื่อภัยสิ้นสุดลงแล้ว ส่วนราชการหรือหน่วยงานที่เกี่ยวข้องสามารถดำเนินการช่วยเหลือผู้ประสบภัยพิบัติที่ได้รับความเสียหายหรือได้รับผลกระทบจากภัยพิบัติจากภัยพิบัตินั้นๆ โดยใช้จ่ายเงินอุดหนุนราชการเพื่อช่วยเหลือผู้ประสบภัยพิบัติกรณีฉุกเฉินได้ตามหลักเกณฑ์และวิธีการที่กำหนดไว้ในระเบียบฯ ต่อไป
- ให้จังหวัดประกาศวัน เดือน ปี ที่สิ้นสุดภัย

๖. การสนับสนุน

๖.๑ ด้านงบประมาณ

๑) งบประมาณของหน่วยงาน และองค์กรปกครองส่วนท้องถิ่น ตามระเบียบกระทรวงมหาดไทย ว่าด้วยค่าใช้จ่ายเพื่อช่วยเหลือประชาชนตามอำนาจหน้าที่ขององค์กรปกครองส่วนท้องถิ่น พ.ศ. ๒๕๖๖

๒) งบประมาณจากเงินอุดหนุนราชการตามระเบียบกระทรวงการคลังว่าด้วยเงินอุดหนุนราชการเพื่อช่วยเหลือผู้ประสบภัยพิบัติกรณีฉุกเฉิน พ.ศ.๒๕๖๒

๓) การสนับสนุนสิ่งของ เงินบริจาค มูลนิธิราชประชานุเคราะห์ สภากาชาดไทย ภาคเอกชน และภาคประชาชนต่างๆ

๖.๒ การขอรับการสนับสนุนทรัพยากร

เมื่อเกิดสาธารณภัยในพื้นที่ให้กองอำนวยการป้องกันและบรรเทาสาธารณภัยอำเภอ สั่งใช้เครื่องมือเครื่องจักร อุปกรณ์ และเจ้าหน้าที่ จากองค์กรปกครองส่วนท้องถิ่นในพื้นที่รับผิดชอบก่อน หากไม่เพียงพอให้ขอรับการสนับสนุนมายังกองอำนวยการป้องกันและบรรเทาสาธารณภัยจังหวัดปราจีนบุรี โดยมีรายละเอียดตามบัญชีเครื่องจักรกล ยานพาหนะและอุปกรณ์ (ภาคผนวก ฅ)

๖.๓ การสื่อสาร โทรมนาคม และการติดต่อประสานงาน

๑) การปฏิบัติด้านการสื่อสารของส่วนราชการที่เกี่ยวข้องให้เป็นไปตาม (ภาคผนวก ฉ)

๒) ให้ศูนย์บัญชาการเหตุการณ์ฯ พิจารณาใช้ประโยชน์จากระบบสื่อสารของภาคเอกชน หน่วยงานอาสาสมัครในพื้นที่ เข้าเสริมระบบของทางราชการให้มากที่สุดเท่าที่ทำได้

๓) ฝ่ายประชาสัมพันธ์และการแจ้งเตือน ดำเนินการประชาสัมพันธ์ ตามผังการติดต่อสื่อสาร และหมายเลขโทรศัพท์ในการประสานงาน

๔) ประสานให้หน่วยงานด้านโทรคมนาคมของรัฐ ได้แก่ สำนักงานประชาสัมพันธ์จังหวัดปราจีนบุรี สำนักงาน กสทช. เขต ๑๔ ปราจีนบุรี บริษัท โทรคมนาคมแห่งชาติ จำกัด (มหาชน) ดูแลระบบโทรคมนาคมที่เกี่ยวข้องให้สามารถใช้งานได้ตลอด ๒๔ ชั่วโมง

๗. ภาคผนวก

ก คำสั่งกองอำนาจการป้องกันและบรรเทาสาธารณภัยจังหวัดปราจีนบุรี
ที่ ๑๖๕๐/๒๕๖๖ ลงวันที่ ๑๕ มิถุนายน ๒๕๖๖

คำสั่งกองอำนาจการป้องกันและบรรเทาสาธารณภัยจังหวัดปราจีนบุรี
ที่ ๑๖๕๑/๒๕๖๖ ลงวันที่ ๑๕ มิถุนายน ๒๕๖๖

ข พื้นที่ประสบอุทกภัยจังหวัดปราจีนบุรี

ค พื้นที่อ่อนไหวต่อการเกิดดินถล่ม จังหวัดปราจีนบุรี

ง แผนผังการเผชิญเหตุและบัญชาการเหตุการณ์

จ โครงสร้างศูนย์บัญชาการเหตุการณ์จังหวัดปราจีนบุรี

ฉ ผังสื่อสารในการป้องกันและบรรเทาสาธารณภัยจังหวัดปราจีนบุรี

ช การสื่อสารทางวิทยุสื่อสาร และหมายเลขโทรศัพท์ในการประสานงาน

ซ บัญชีศูนย์พักพิงชั่วคราวจังหวัดปราจีนบุรี

ฅ บัญชีเครื่องจักรกล ยานพาหนะ และเครื่องมืออุปกรณ์

ญ พื้นที่รับผิดชอบของมูลนิธิ/องค์กรการกุศล

ลงนาม ผู้เสนอแผน

(นางมาละณี จินดารัตน์)

หัวหน้าสำนักงานป้องกันและบรรเทาสาธารณภัยจังหวัดปราจีนบุรี
กรรมการและเลขานุการกองอำนาจการป้องกันและบรรเทาสาธารณภัยจังหวัดปราจีนบุรี

ลงนาม ผู้ให้ความเห็นชอบ

(นายพงษ์สิทธิ์ เนื่องจำนงค์)

รองผู้ว่าราชการจังหวัดปราจีนบุรี

ลงนาม ผู้อนุมัติแผน

(นายธรรรงค์ นครจินดา)

ผู้ว่าราชการจังหวัดปราจีนบุรี

ผู้อำนวยการจังหวัด

ภาคผนวก



คำสั่งกองอำนวยการป้องกันและบรรเทาสาธารณภัยจังหวัดปราจีนบุรี

ที่ ๑๖๕๐/๒๕๖๖

เรื่อง จัดตั้งศูนย์บัญชาการเหตุการณ์ฯ และแต่งตั้งคณะกรรมการศูนย์บัญชาการเหตุการณ์
ป้องกันและแก้ไขปัญหาอุทกภัย และดินถล่ม จังหวัดปราจีนบุรี ปี ๒๕๖๖

ด้วยกรมอุตุนิยมวิทยาได้คาดการณ์ลักษณะอากาศช่วงฤดูฝนของประเทศไทย พ.ศ. ๒๕๖๖
ว่าจะเริ่มประมาณปลายสัปดาห์ที่ ๓ ของเดือนพฤษภาคม ๒๕๖๖ และจะสิ้นสุดประมาณกลางเดือนตุลาคม ๒๕๖๖
โดยปริมาณฝนรวมของทั้งประเทศจะน้อยกว่าค่าเฉลี่ยปกติเล็กน้อย และในช่วงประมาณกลางเดือนมิถุนายนถึง
กลางเดือนกรกฎาคม จะเกิดสภาวะฝนทิ้งช่วง ส่งผลให้ปริมาณและการกระจายของฝนมีน้อย สำหรับในช่วง
เดือนสิงหาคม กันยายน และตุลาคม เป็นช่วงที่มีฝนตกชุกหนาแน่นที่สุด และมีโอกาสสูงที่จะมีพายุหมุนเขตร้อน
เคลื่อนผ่านบริเวณประเทศไทย ส่งผลให้มีฝนตกหนักถึงหนักมากและก่อให้เกิดสภาวะน้ำท่วมฉับพลัน น้ำป่าไหลหลาก
รวมทั้งน้ำล้นตลิ่งในหลายพื้นที่

ดังนั้น เพื่อให้การเตรียมการช่วยเหลือและบรรเทาความเดือดร้อนให้แก่ผู้ประสบอุทกภัย
และดินถล่ม เป็นไปด้วยความรวดเร็ว ทันต่อเหตุการณ์ ตลอดจนฟื้นฟูบูรณะสาธารณประโยชน์ที่ชำรุดเสียหาย
ให้กลับสู่สภาพเดิม รวมทั้งการประสานงานและสนับสนุนการปฏิบัติของหน่วยงานที่เกี่ยวข้องให้เป็นไปตามแผน
ป้องกันและบรรเทาสาธารณภัยแห่งชาติ พ.ศ. ๒๕๖๕ - ๒๕๗๐ และเร่งรัดผู้รับผิดชอบต่าง ๆ ให้ปฏิบัติหน้าที่
ให้เกิดผลอย่างแท้จริง อาศัยอำนาจตามความในมาตรา ๑๗, ๒๑, ๒๒ แห่งพระราชบัญญัติป้องกันและบรรเทา
สาธารณภัย พ.ศ. ๒๕๕๐ จึงจัดตั้งศูนย์บัญชาการเหตุการณ์ป้องกันและแก้ไขปัญหาอุทกภัย และดินถล่ม จังหวัด
ปราจีนบุรี ปี ๒๕๖๖ ขึ้น ณ สำนักงานป้องกันและบรรเทาสาธารณภัยจังหวัดปราจีนบุรี ชั้น ๓ ศาลากลางจังหวัด
ปราจีนบุรี โดยมีองค์ประกอบ ดังนี้

๑. ผู้บัญชาการ ประกอบด้วย

- | | |
|------------------------------------------------------------------------------------|----------------|
| ๑.๑ ผู้ว่าราชการจังหวัดปราจีนบุรี | ผู้บัญชาการ |
| ๑.๒ รองผู้ว่าราชการจังหวัดปราจีนบุรี
(ด้านความมั่นคง และบริหารทรัพยากรธรรมชาติ) | รองผู้บัญชาการ |
| ๑.๓ นายกองค้การบริหารส่วนจังหวัดปราจีนบุรี | รองผู้บัญชาการ |

มีหน้าที่ อำนาจการ สั่งการ กำกับควบคุมเหตุการณ์ตามระเบียบกฎหมาย โดยกำหนด
วัตถุประสงค์และเป้าหมายของปัญหาของอุทกภัย และดินถล่ม การติดตามสถานการณ์ของเหตุการณ์
เพื่อจัดลำดับความสำคัญของกิจกรรมหรือมาตรการตามแผนเผชิญเหตุ (Incident Action Plan, IAP) โดยคำนึงถึง
ความปลอดภัยของผู้ปฏิบัติงาน รวมถึงการติดตาม ประเมิน แก้ไขปัญหาการดำเนินงานในส่วนต่าง ๆ เช่น บริหาร
จัดการทรัพยากร ประสานงานระดับนโยบายกับหน่วยงานที่เกี่ยวข้อง ตัดสินใจยก-ลดระดับศูนย์บัญชาการเหตุการณ์
รวมทั้งเสริมสร้างขวัญและกำลังใจในการปฏิบัติงานให้แก่ผู้ปฏิบัติงาน

๒. ที่ปรึกษา/ผู้เชี่ยวชาญ ประกอบด้วย

- ๒.๑ นายกเหล่ากาชาดจังหวัดปราจีนบุรี ที่ปรึกษา
- ๒.๒ ผู้บัญชาการมณฑลทหารบกที่ ๑๒ ที่ปรึกษา
- ๒.๓ ผู้บัญชาการกองพลทหารราบที่ ๒ รักษาพระองค์ ที่ปรึกษา
- ๒.๔ ผู้บังคับการตำรวจภูธรจังหวัดปราจีนบุรี ที่ปรึกษา
- ๒.๕ ผู้อำนวยการศูนย์ป้องกันและบรรเทาสาธารณภัย เขต ๓ ปราจีนบุรี ที่ปรึกษา
- ๒.๖ ผู้อำนวยการสำนักงานทรัพยากรน้ำแห่งชาติ ภาค ๒ ที่ปรึกษา
- ๒.๗ รองอธิการบดีฝ่ายวิทยบริการจังหวัดปราจีนบุรี มหาวิทยาลัยรามคำแหง ที่ปรึกษา
สาขาวิทยบริการเฉลิมพระเกียรติจังหวัดปราจีนบุรี
- ๒.๘ รองอธิการบดีมหาวิทยาลัยเทคโนโลยีพระจอมเกล้าพระนครเหนือ ที่ปรึกษา
วิทยาเขตปราจีนบุรี
- ๒.๙ ประธานหอการค้าจังหวัดปราจีนบุรี ที่ปรึกษา
- ๒.๑๐ ประธานสภาอุตสาหกรรมจังหวัดปราจีนบุรี ที่ปรึกษา

มีหน้าที่ ให้ข้อเสนอแนะ คำแนะนำ ข้อมูลทางวิชาการ การสังเคราะห์แนวโน้มสถานการณ์ กำหนดแนวทางและเทคนิคการปฏิบัติที่เกี่ยวข้องกับอุทกภัย และดินถล่มที่เกิดขึ้น ตามระเบียบกฎหมายที่เกี่ยวข้อง โดยคำนึงถึงความปลอดภัยในการปฏิบัติงานเป็นสำคัญพร้อมทั้งปฏิบัติหน้าที่อื่นใดตามที่ผู้บัญชาการเห็นสมควร

๓. ศูนย์ข้อมูลประชาสัมพันธ์ร่วม ประกอบด้วย

- ๓.๑ ประชาสัมพันธ์จังหวัดปราจีนบุรี หัวหน้าศูนย์
- ๓.๒ ท้องถิ่นจังหวัดปราจีนบุรี ประจำศูนย์
- ๓.๓ ผู้อำนวยการ กสทช. เขต ๑๔ ปราจีนบุรี ประจำศูนย์
- ๓.๔ ผู้อำนวยการสถานีวิทยุกระจายเสียงกองทัพบกกองพลทหารราบที่ ๒ ประจำศูนย์
รักษาพระองค์
- ๓.๕ หัวหน้าสถานีวิทยุเสียงจากค่ายจักรพงษ์ ประจำศูนย์
- ๓.๖ ผู้ช่วยหัวหน้าสำนักงานป้องกันและบรรเทาสาธารณภัยจังหวัดปราจีนบุรี เลขานุการ
สำนักงานป้องกันและบรรเทาสาธารณภัยจังหวัดปราจีนบุรี

มีหน้าที่ ประสานข้อมูลเหตุการณ์กับส่วนต่าง ๆ ภายใต้อำนาจบังคับบัญชาปฏิบัติ เพื่อเป็น ศูนย์กลางรวบรวมข้อมูลและสื่อสาร ตลอดจนประชาสัมพันธ์ข้อมูลข่าวสารเกี่ยวกับเหตุการณ์สู่ประชาชน และสื่อมวลชน รวมทั้งปฏิบัติการด้านข่าวสาร (Information Operation) ที่ครอบคลุมการจัดการข่าวปลอม ข่าวลือ และการปฏิบัติการจิตวิทยามวลชนในอันที่จะสร้างความเข้าใจ และการรับรู้ข้อมูลข่าวสารที่ถูกต้อง รวดเร็ว ทันเหตุการณ์ และจัดแถลงข่าวสรุปสถานการณ์อุทกภัย และดินถล่ม ผ่านสื่อต่าง ๆ ให้นักข่าว สื่อมวลชน และประชาชนได้รับทราบสถานการณ์เป็นระยะ

๔. ศูนย์ประสานการปฏิบัติ ประกอบด้วย

- ๔.๑ ปลัดจังหวัดปราจีนบุรี หัวหน้าศูนย์
- ๔.๒ นายอำเภอ ทุกอำเภอ ประจำศูนย์
- ๔.๓ ศูนย์อำนวยการจิตอาสาพระราชทานจังหวัดปราจีนบุรี ประจำศูนย์
- ๔.๔ เจ้าหน้าที่ฝ่ายบริหารทั่วไป ประจำศูนย์
สำนักงานป้องกันและบรรเทาสาธารณภัยจังหวัดปราจีนบุรี

- ๔.๕ เจ้าหน้าที่ที่ทำการปกครองจังหวัดปราจีนบุรี ประจำศูนย์
- ๔.๖ หัวหน้าฝ่ายแผนและอำนวยความสะดวกและบรรเทาสาธารณภัย เลขานุการ
สำนักงานป้องกันและบรรเทาสาธารณภัยจังหวัดปราจีนบุรี

มีหน้าที่ ประสานงาน และประสานการปฏิบัติกับหน่วยงานต่าง ๆ ทั้งภาครัฐ ภาคเอกชน ภาคประชาสังคม และจิตอาสา โดยให้จัดทำแนวทางการประสานงานและการปฏิบัติงานสนับสนุนศูนย์บัญชาการเหตุการณ์ โดยให้หน่วยงานที่มีหน้าที่ดังกล่าวร่วมกันจัดทำ ขอบเขต แผนงาน ภารกิจ และโครงสร้างภายในของ ศูนย์ประสานการปฏิบัติ

๕. ส่วนอำนวยการ มีรองผู้ว่าราชการจังหวัดปราจีนบุรี (ด้านความมั่นคง และบริหาร ทรัพยากรธรรมชาติ) เป็นผู้อำนวยการส่วน ประกอบด้วย

๕.๑ หน่วยสถานการณ์ ประกอบด้วย

- (๑) ผู้อำนวยการสำนักงานทรัพยากรธรรมชาติและสิ่งแวดล้อมจังหวัดปราจีนบุรี หัวหน้าหน่วย
- (๒) ผู้อำนวยการสำนักงานทรัพยากรน้ำ ภาค ๖ ประจำหน่วย
- (๓) โยธาธิการและผังเมืองจังหวัดปราจีนบุรี ประจำหน่วย
- (๔) เกษตรและสหกรณ์จังหวัดปราจีนบุรี ประจำหน่วย
- (๕) ผู้อำนวยการโครงการชลประทานปราจีนบุรี ประจำหน่วย
- (๖) ผู้อำนวยการโครงการส่งน้ำและบำรุงรักษาบางพลวง ประจำหน่วย
- (๗) ผู้อำนวยการโครงการส่งน้ำและบำรุงรักษานฤปดินทรจินดา ประจำหน่วย
- (๘) ผู้อำนวยการสถานีอุตุวิทยมวิทยาปราจีนบุรี ประจำหน่วย
- (๙) ผู้อำนวยการสถานีอุตุวิทยกบินทร์บุรี ประจำหน่วย
- (๑๐) เสนาธิการมณฑลทหารบกที่ ๑๒ ประจำหน่วย
- (๑๑) เสนาธิการกองพลทหารบกที่ ๒ รักษาพระองค์ ประจำหน่วย
- (๑๒) ผู้แทนรองผู้อำนวยการรักษาความมั่นคงภายในจังหวัดปราจีนบุรี ประจำหน่วย
- (๑๓) ผู้แทนผู้อำนวยการสำนักงานทรัพยากรน้ำแห่งชาติ ภาค ๒ ประจำหน่วย
- (๑๔) หัวหน้าสำนักงานป้องกันและบรรเทาสาธารณภัยจังหวัดปราจีนบุรี ประจำหน่วย/
เลขานุการ
- (๑๕) ผู้อำนวยการส่วนทรัพยากรน้ำ ผู้ช่วยเลขานุการ
สำนักงานทรัพยากรธรรมชาติและสิ่งแวดล้อมจังหวัดปราจีนบุรี

มีหน้าที่ ดังนี้

๑. ติดตาม วิเคราะห์ข้อมูลสภาพอากาศ สถานการณ์น้ำ สภาพน้ำท่า และระดับน้ำ ในแหล่งเก็บน้ำขนาดต่าง ๆ ในพื้นที่อย่างใกล้ชิด เพื่อใช้เป็นข้อมูลเชิงวิชาการและสภาพข้อเท็จจริงเชิงพื้นที่ และประเมินสถานการณ์น้ำ
๒. ติดตาม เฝ้าระวัง สถานการณ์อุทกภัย และดินถล่ม ประเมินความต้องการ และความจำเป็น สรุปและวิเคราะห์แนวโน้มสถานการณ์ กำหนดบทบาทเพื่อป้องกันและแก้ไขปัญหาอุทกภัย และดินถล่ม ตามบริบทของพื้นที่
๓. วางแผนการป้องกันและแก้ไขปัญหาอุทกภัย และดินถล่ม การรักษาระบบนิเวศน์ เกษตรกรรมและอุตสาหกรรม ให้สอดคล้องกับปริมาณน้ำ กำหนดแนวทางในการระบายน้ำ ระยะเวลา พื้นที่ที่ได้รับผลกระทบ
๔. ปฏิบัติงานอื่นๆ ตามที่ผู้บัญชาการมอบหมาย

๕.๒ หน่วยทรัพยากร ประกอบด้วย

(๑) ปลัดจังหวัดปราจีนบุรี	หัวหน้าหน่วย
(๒) ผู้แทนผู้บัญชาการมณฑลทหารบกที่ ๑๒	ประจำหน่วย
(๓) ผู้แทนผู้บัญชาการกองพลทหารราบที่ ๒ รักษาพระองค์	ประจำหน่วย
(๔) ขนส่งจังหวัดปราจีนบุรี	ประจำหน่วย
(๕) ผู้อำนวยการแขวงทางหลวงปราจีนบุรี	ประจำหน่วย
(๖) ผู้อำนวยการแขวงทางหลวงชนบทปราจีนบุรี	ประจำหน่วย
(๗) ปลัดองค์การบริหารส่วนจังหวัดปราจีนบุรี	ประจำหน่วย
(๘) ผู้จัดการการไฟฟ้าส่วนภูมิภาคจังหวัดปราจีนบุรี	ประจำหน่วย
(๙) ผู้จัดการการประปาส่วนภูมิภาค สาขาปราจีนบุรี	ประจำหน่วย
(๑๐) ผู้จัดการการประปาส่วนภูมิภาค สาขาบึงนครบุรี	ประจำหน่วย
(๑๑) เจ้าหน้าที่ฝ่ายส่งเสริมการป้องกันและบรรเทาสาธารณภัย สำนักงานป้องกันและบรรเทาสาธารณภัยจังหวัดปราจีนบุรี	ประจำหน่วย
(๑๒) หัวหน้าฝ่ายส่งเสริมการป้องกันและบรรเทาสาธารณภัย สำนักงานป้องกันและบรรเทาสาธารณภัยจังหวัดปราจีนบุรี	ประจำหน่วย/ เลขานุการ

มีหน้าที่ ดังนี้

๑. รวบรวมและจัดทำคลังข้อมูลทรัพยากรในการป้องกันและบรรเทาสาธารณภัยในพื้นที่และบริหารจัดการการใช้ทรัพยากรประจำศูนย์
๒. ประสานการปฏิบัติในการขอรับการสนับสนุนทรัพยากรจากหน่วยงานต่าง ๆ ทั้งภาครัฐภาคเอกชน และจังหวัดข้างเคียง เพื่อใช้ในการปฏิบัติงานและส่งกลับทรัพยากรหลังเสร็จสิ้นภารกิจ
๓. กำหนดมาตรการ การบังคับใช้กฎหมายอย่างเคร่งครัด พร้อมทั้งบริหารทรัพยากรตามสภาพพื้นที่ที่เกิดสถานการณ์อุทกภัย และดินถล่ม
๔. รายงานผลการดำเนินงานให้ผู้บัญชาการทราบ
๕. ปฏิบัติงานอื่น ๆ ตามที่ผู้บัญชาการมอบหมาย

๖. ส่วนปฏิบัติการ มีรองผู้อำนวยการรักษาความมั่นคงภายในจังหวัดปราจีนบุรี เป็นผู้อำนวยการส่วนประกอบด้วย

๖.๑ ท้องถิ่นจังหวัดปราจีนบุรี	รองผู้อำนวยการส่วน
๖.๒ เกษตรจังหวัดปราจีนบุรี	คณะทำงาน
๖.๓ ประมงจังหวัดปราจีนบุรี	คณะทำงาน
๖.๔ ปศุสัตว์จังหวัดปราจีนบุรี	คณะทำงาน
๖.๕ อุตสาหกรรมจังหวัดปราจีนบุรี	คณะทำงาน
๖.๖ นายอำเภอ ทุกอำเภอ	คณะทำงาน
๖.๗ นายกององค์การบริหารส่วนตำบลทุกแห่ง	คณะทำงาน
๖.๘ นายกเทศมนตรีทุกแห่ง	คณะทำงาน
๖.๙ ผู้เชี่ยวชาญศูนย์ป้องกันและบรรเทาสาธารณภัย เขต ๓ ปราจีนบุรี	คณะทำงาน
๖.๑๐ ประธานมูลนิธิสังฆพุทธธรรมแห่งประเทศไทย	คณะทำงาน
๖.๑๑ ประธานมูลนิธิสว่างบำเพ็ญธรรมสถาน	คณะทำงาน
๖.๑๒ ประธานมูลนิธิมหาโพธิ์ สามัคคีเบญจธรรม	คณะทำงาน

- | | | |
|------|--------------------------------------------------------------------------------------------------------------|------------------------|
| ๖.๑๓ | ประธานมูลนิธิร่วมกตัญญู | คณะทำงาน |
| ๖.๑๔ | ประธานมูลนิธิธรรมรัศมีมีเกียรติ์ | คณะทำงาน |
| ๖.๑๕ | ประธานคณะกรรมการประสานงานศูนย์ อปพร.
จังหวัดปราจีนบุรี | คณะทำงาน |
| ๖.๑๖ | เจ้าหน้าที่ฝ่ายแผนและอำนวยการป้องกันและบรรเทาสาธารณภัย
สำนักงานป้องกันและบรรเทาสาธารณภัยจังหวัดปราจีนบุรี | คณะทำงาน |
| ๖.๑๗ | หัวหน้าฝ่ายแผนและอำนวยการป้องกันและบรรเทาสาธารณภัย
สำนักงานป้องกันและบรรเทาสาธารณภัยจังหวัดปราจีนบุรี | คณะทำงาน/
เลขานุการ |
| ๖.๑๘ | ผู้แทนรองผู้อำนวยการรักษาความมั่นคงภายในจังหวัดปราจีนบุรี | ผู้ช่วยเลขานุการ |

มีหน้าที่ ดังนี้

๑. ระดมสรรพกำลัง เจ้าหน้าที่ อาสาสมัคร เวชภัณฑ์และยา และทรัพยากรที่เกี่ยวข้องจากหน่วยงานต่าง ๆ เพื่อใช้ในการให้ความช่วยเหลือผู้ประสบภัย
 ๒. จัดตั้งหน่วยปฏิบัติการค้นหา กู้ชีพกู้ภัย ประกอบด้วย ชุดเคลื่อนที่เร็ว ชุดสนับสนุนเพื่อดำเนินการค้นหา กู้ชีพ กู้ภัย และระดมสรรพกำลังเข้าช่วยเหลือผู้ประสบภัย
 ๓. ดูแลสุขภาพ และฟื้นฟูสภาพของหน่วยปฏิบัติการค้นหา กู้ชีพกู้ภัย ในขณะที่ให้ความช่วยเหลือในพื้นที่ประสบภัย
 ๔. อพยพผู้ประสบภัยไปสู่พื้นที่ปลอดภัย
 ๕. จัดระบบส่งกำลังบำรุง เพื่อช่วยเหลือการปฏิบัติงาน
 ๖. รายงานผลการดำเนินงานให้ผู้บัญชาการทราบ
 ๗. ปฏิบัติงานอื่น ๆ ตามที่ผู้บัญชาการมอบหมาย
๗. ส่วนสนับสนุน มีรองผู้ว่าราชการจังหวัดปราจีนบุรี (ด้านเศรษฐกิจ และสังคม) เป็นผู้อำนวยการส่วนประกอบด้วย

- | | | |
|------|------------------------------------------------------------------------|--------------------|
| ๗.๑ | นายแพทย์สาธารณสุขจังหวัดปราจีนบุรี | รองผู้อำนวยการส่วน |
| ๗.๒ | คลังจังหวัดปราจีนบุรี | คณะทำงาน |
| ๗.๓ | ผู้อำนวยการสำนักงานทรัพยากรธรรมชาติและสิ่งแวดล้อม
จังหวัดปราจีนบุรี | คณะทำงาน |
| ๗.๔ | พัฒนาสังคมและความมั่นคงของมนุษย์จังหวัดปราจีนบุรี | คณะทำงาน |
| ๗.๕ | พัฒนาการจังหวัดปราจีนบุรี | คณะทำงาน |
| ๗.๖ | พาณิชย์จังหวัดปราจีนบุรี | คณะทำงาน |
| ๗.๗ | วัฒนธรรมจังหวัดปราจีนบุรี | คณะทำงาน |
| ๗.๘ | ผู้อำนวยการสำนักงานพระพุทธศาสนาจังหวัดปราจีนบุรี | คณะทำงาน |
| ๗.๙ | แรงงานจังหวัดปราจีนบุรี | คณะทำงาน |
| ๗.๑๐ | ผู้อำนวยการสถาบันพัฒนาฝีมือแรงงาน ๓๐ ปราจีนบุรี | คณะทำงาน |
| ๗.๑๑ | ศึกษาธิการจังหวัดปราจีนบุรี | คณะทำงาน |
| ๗.๑๒ | ประธานอาชีพศึกษาจังหวัดปราจีนบุรี | คณะทำงาน |
| ๗.๑๓ | หัวหน้าอุทยานแห่งชาติเขาใหญ่ | คณะทำงาน |
| ๗.๑๔ | หัวหน้าอุทยานแห่งชาติทับลาน | คณะทำงาน |

- ๗.๑๕ ผู้แทนผู้อำนวยการศูนย์ป้องกันและบรรเทาสาธารณภัย เขต ๓ ปราจีนบุรี คณะทำงาน
- ๗.๑๖ เจ้าหน้าที่ฝ่ายสงเคราะห์ ช่วยเหลือ และฟื้นฟู สำนักงานป้องกันและบรรเทาสาธารณภัยจังหวัดปราจีนบุรี คณะทำงาน
- ๗.๑๗ เสมียนตราจังหวัดปราจีนบุรี คณะทำงาน/
เลขานุการ
- ๗.๑๘ หัวหน้าฝ่ายสงเคราะห์ ช่วยเหลือ และฟื้นฟู สำนักงานป้องกันและบรรเทาสาธารณภัยจังหวัดปราจีนบุรี ผู้ช่วยเลขานุการ

มีหน้าที่ ดังนี้

๑. จัดทำ/จัดส่ง ทรัพยากรเผชิญเหตุ และทรัพยากรอื่น ๆ ที่เกี่ยวข้อง เพื่อสนับสนุนการป้องกัน และแก้ไขปัญหาอุทกภัย และดินถล่ม
 ๒. สำรวจความเสียหายระบบสาธารณูปโภคและสิ่งสาธารณประโยชน์ต่าง ๆ จนถึงระดับครัวเรือน รวมทั้งจัดทำฐานข้อมูลการสำรวจความเสียหาย
 ๓. ประสานการให้ความช่วยเหลือผู้ประสบภัย งานรับบริจาค งานการเงินการบัญชี
 ๔. ดำเนินการฟื้นฟูพื้นที่ประสบภัย ปรับสภาพภูมิทัศน์และแก้ไขปัญหาสิ่งแวดล้อม และมลภาวะเป็นพิษให้กลับสู่สภาวะปกติโดยเร็วที่สุด
 ๕. ดำเนินการฟื้นฟูพื้นที่ สุขภาพทั้งด้านร่างกายและจิตใจ ของประชาชนประสบภัย รวมถึงการพัฒนา ปรับปรุงการสาธารณสุขให้กลับสู่สภาวะปกติโดยเร็วที่สุด
 ๖. รายงานผลการดำเนินงานให้ผู้บัญชาการทราบ
 ๗. ปฏิบัติงานอื่น ๆ ตามที่ผู้บัญชาการมอบหมาย
- ทั้งนี้ ตั้งแต่บัดนี้เป็นต้นไป

สั่ง ณ วันที่ ๑๕ มิถุนายน พ.ศ. ๒๕๖๖



(นายณรงค์ นครจินดา)
ผู้ว่าราชการจังหวัดปราจีนบุรี
ผู้อำนวยการจังหวัด



คำสั่งกองอำนวยการป้องกันและบรรเทาสาธารณภัยจังหวัดปราจีนบุรี

ที่ ๒๕๖ / ๒๕๖๖

เรื่อง มอบหมายให้ส่วนราชการรับผิดชอบพื้นที่ในการดำเนินการป้องกัน
และแก้ไขปัญหาอุทกภัย และดินถล่มจังหวัดปราจีนบุรี ปี ๒๕๖๖

อาศัยความในอำนาจตาม พระราชบัญญัติป้องกันและบรรเทาสาธารณภัย พ.ศ. ๒๕๕๐ มาตรา ๑๕ ให้ผู้ว่าราชการจังหวัดเป็นผู้อำนวยการจังหวัด รับผิดชอบในการป้องกันและบรรเทาสาธารณภัยในจังหวัด ดังนั้น เพื่อให้การเตรียมความพร้อมรับสถานการณ์อุทกภัย และดินถล่มในช่วงฤดูฝน ปี ๒๕๖๖ เป็นไปด้วยความเรียบร้อย จังหวัดปราจีนบุรี จึงมีคำสั่งมอบหมายให้ส่วนราชการรับผิดชอบพื้นที่ในการดำเนินการป้องกันและแก้ไขปัญหาอุทกภัย และดินถล่มจังหวัดปราจีนบุรี ปี ๒๕๖๖ ดังนี้

พื้นที่รับผิดชอบ	หน่วยงาน
อำเภอเมืองปราจีนบุรี	การประปาส่วนภูมิภาค สาขาปราจีนบุรี
	โครงการชลประทานปราจีนบุรี
	หมวดทางหลวงเนินหอม
	แขวงทางหลวงชนบทปราจีนบุรี
	หมวดทางหลวงปราจีนบุรี
	กองพันทหารราบที่ ๑ กรมทหารราบที่ ๒ รักษาพระองค์
	อุทยานแห่งชาติเขาใหญ่
	มูลนิธิสว่างบำเพ็ญธรรมสถาน
อำเภอกบินทร์บุรี	หมวดทางหลวงกบินทร์บุรี
	ศูนย์ป้องกันและบรรเทาสาธารณภัย เขต ๓ ปราจีนบุรี
	หมวดบำรุงทางหลวงชนบทกบินทร์บุรี
	สำนักงานทรัพยากรน้ำ ภาค ๖
	การประปาส่วนภูมิภาคสาขากบินทร์บุรี
	กองพันทหารราบที่ ๓ กรมทหารราบที่ ๒ รักษาพระองค์
	มูลนิธิสังฆพุทธธรรมแห่งประเทศไทย
อำเภอศรีมโหสถ	องค์การบริหารส่วนจังหวัดปราจีนบุรี
	สำนักงานทรัพยากรน้ำภาค ๖
	กองพันทหารราบที่ ๒ กรมทหารราบที่ ๒ รักษาพระองค์
	มูลนิธิร่วมกตัญญู
บ้านสร้าง	องค์การบริหารส่วนจังหวัดปราจีนบุรี
	หมวดทางหลวงบ้านสร้าง
	โครงการส่งน้ำและบำรุงรักษาบางพลวง
	กองพันทหารราบที่ ๑ กรมทหารราบที่ ๒ รักษาพระองค์
	มูลนิธิสว่างบำเพ็ญธรรมสถาน
	มูลนิธิร่วมกตัญญู

พื้นที่รับผิดชอบ	หน่วยงาน
อำเภอศรีมหาโพธิ์	องค์การบริหารส่วนจังหวัดปราจีนบุรี
	ศูนย์ป้องกันและบรรเทาสาธารณภัย เขต ๓ ปราจีนบุรี
	สำนักงานทรัพยากรน้ำภาค ๖
	หมวดทางหลวงศรีมหาโพธิ์
	กองพันทหารราบที่ ๒ กรมทหารราบที่ ๒ รักษาพระองค์
	มูลนิธิศรีมหาโพธิ์ สามัคคีเบญจธรรม
	มูลนิธิสว่างบำเพ็ญธรรมสถาน
	มูลนิธิร่วมกตัญญู
อำเภอประจันตคาม	ศูนย์ป้องกันและบรรเทาสาธารณภัย เขต ๓ ปราจีนบุรี
	แขวงทางหลวงปราจีนบุรี
	หมวดทางหลวงประจันตคาม
	กรมทหารราบที่ ๒ รักษาพระองค์
	มูลนิธิสว่างบำเพ็ญธรรมสถาน
	มูลนิธิร่วมกตัญญู
อำเภอนาดี	โครงการส่งน้ำและบำรุงรักษานฤปดินทรจินดา
	โครงการชลประทานปราจีนบุรี
	สำนักงานก่อสร้างชลประทานขนาดใหญ่ที่ ๗
	กองพันทหารราบที่ ๓ กรมทหารราบที่ ๒ รักษาพระองค์
	อุทยานแห่งชาติทับลาน
	มูลนิธิสัจจพุทธธรรมแห่งประเทศไทย

ให้หน่วยงานมีหน้าที่ ดังนี้

๑. กำกับ ดูแล ประสานงาน และประสานการปฏิบัติกับส่วนราชการที่เกี่ยวข้อง และองค์กรปกครองส่วนท้องถิ่นในพื้นที่ หน่วยงานทหาร ในการดำเนินการป้องกันและแก้ไขปัญหาอุทกภัย และดินถล่ม และให้ความช่วยเหลือผู้ประสบสาธารณภัยในพื้นที่

๒. จัดเตรียมทรัพยากร เครื่องจักรกลสาธารณภัย เครื่องมืออุปกรณ์ และกำลังเจ้าหน้าที่ให้พร้อมในการปฏิบัติงานป้องกันและแก้ไขปัญหาอุทกภัย และดินถล่มในพื้นที่ และประสานขอความช่วยเหลือจากหน่วยราชการใกล้เคียง เพื่อสนับสนุนการปฏิบัติงานของอำเภอต่าง ๆ ให้พร้อมที่จะช่วยเหลือราษฎรได้ทันที และปฏิบัติการอื่น ๆ ตามคำสั่งของผู้อำนวยการจังหวัด

๓. สำรวจความเสียหายด้านสิ่งสาธารณประโยชน์ และระบบสาธารณูปโภคที่ได้รับความเสียหายจากสถานการณ์อุทกภัย และดินถล่ม ตลอดจนฟื้นฟูความเสียหายให้กลับสู่ภาวะปกติ

๔. รายงานผลการดำเนินงานให้ผู้อำนวยการจังหวัดทราบเป็นระยะ ๆ จนกว่าสถานการณ์จะยุติ

๕. ปฏิบัติหน้าที่อื่นตามที่ผู้อำนวยการจังหวัด ผู้อำนวยการอำเภอ มอบหมาย

ทั้งนี้ ตั้งแต่บัดนี้เป็นต้นไป จนกว่าสถานการณ์จะยุติ

สั่ง ณ วันที่ ๑๕ มิถุนายน พ.ศ. ๒๕๖๖

(นายรณรงค์ นครจินดา)
ผู้ว่าราชการจังหวัดปราจีนบุรี
ผู้อำนวยการจังหวัด

ผนวก ข พื้นที่ประสพอุทกภัยจังหวัดปราจีนบุรี

ที่	อำเภอ	ตำบล	หมู่ที่	ชื่อบ้าน	ชุมชน	ปี	ปี	ปี	ปี	ปี	
						๒๕๖๑	๒๕๖๒	๒๕๖๓	๒๕๖๔	๒๕๖๕	
๑	เมืองปราจีนบุรี	รอบเมือง	๑	บ้านคลองโคกกะจะ		/	/	-	/	/	
			๒	บ้านตึกปิ่น		/	/	-	/	/	
			๓	บ้านตึกปิ่น		/	/	-	/	/	
			๔	บ้านท่าเรือ		/	/	-	/	/	
			๕	บ้านมอญ		/	/	-	/	/	
			๖	บ้านบางตาหล้า		/	/	-	/	/	
			๗	บ้านบำหรุ		/	/	-	/	/	
			๘	บ้านหนองพังพวย		/	/	-	/	/	
			๙	บ้านชลประทาน		/	/	-	/	/	
		วัดโบสถ์	๑	บ้านมอญ		-	/	-	/	/	
			๒	บ้านวัดโบสถ์		-	/	-	/	/	
			๓	บ้านวัดโบสถ์		-	/	-	/	/	
			๔	บ้านไร่		-	/	-	/	/	
			๕	บ้านใหม่		-	/	-	/	/	
			๖	บ้านโพธิ์สูง		-	/	-	/	/	
			๗	บ้านปากคลอง		-	/	-	/	/	
			๘	บ้านบางกระดี่ใต้		-	/	-	/	/	
			๙	บ้านสารภี		-	/	-	/	/	
			๑๐	บ้านสันทรีย์		-	/	-	/	/	
			๑๑	บ้านท่าไผ่ป่า		-	/	-	/	/	
		บางเดชะ	๑	บ้านสะพานหิน		-	/	-	-	/	
			๒	บ้านสามเรือน		-	/	-	/	/	
			๓	บ้านบางเดชะ		-	/	-	/	/	
			๔	บ้านอินทนิล		-	-	-	/	/	
			๕	บ้าน หัวกรด		-	-	-	/	/	
			๖	บ้านสะพานหิน		-	-	-	-	-	
			๗	บ้านคลองหัวกรด		-	-	-	-	/	
			๘	บ้านสนามพลี		-	-	-	-	/	
			๙	บ้านคลองหัวกรด		-	-	-	-	/	
		เมืองปราจีนบุรี	ท่างาม	๑	บ้านลาดเค้า		/	/	-	/	/
				๒	บ้านคลองตาหลวง		/	/	-	/	/
				๓	บ้านท่างาม		/	/	-	/	/
				๔	บ้านท่างาม		/	/	-	/	/
๕	บ้านคู้งโรงนา				/	/	-	/	/		
๖	บ้านกระแจะ				/	/	-	/	/		
๗	บ้านหุบจิว				/	/	-	/	/		
๘	บ้านหาดสะแก				/	/	-	/	/		
๙	บ้านหาดสะแก				/	/	-	/	/		
๑๐	บ้านหาดสะแก				/	/	-	/	/		
๑๑	บ้านหาดสะแก				/	/	-	/	/		

ผนวก ข พื้นที่ประสบอุทกภัยจังหวัดปราจีนบุรี

ที่	อำเภอ	ตำบล	หมู่ที่	ชื่อบ้าน	ชุมชน	ปี	ปี	ปี	ปี	ปี
						๒๕๖๑	๒๕๖๒	๒๕๖๓	๒๕๖๔	๒๕๖๕
	เมืองปราจีนบุรี	ท่างาม	๑๒	บ้านคลองวัว		/	/	-	/	/
		บางบริบูรณ์	๑	บ้านปากคลอง		/	/	-	-	/
			๒	บ้านท่างาม		/	/	-	-	/
			๓	บ้านหน้าโรงพยาบาล						
			๔	บ้านบางบริบูรณ์		/	/	-	-	/
			๕	บ้านหาดสะแก		/	/	/	-	/
			๖	บ้านปากคลอง		/	/	-	-	/
		ดงพระราม	๑	บ้านบัวลาย		-	-	-	-	/
			๒	บ้านตลาดต้นกระบก		-	-	-	-	/
			๓	บ้านตลาดหลวง		/	-	-	-	/
			๔	บ้านดงตาแทน		-	-	-	-	/
			๕	บ้านบุตาเสด		/	-	-	-	/
			๖	บ้านหนองกระจับ		-	-	-	-	/
			๗	บ้านหนองกระจับ		/	-	-	-	/
			๘	บ้านหนองอ้อ		-	-	-	-	/
			๙	บ้านกรอกตากแดด		-	-	-	-	/
			๑๐	บ้านป่าทรงคุณ		-	-	-	-	/
			๑๑	บ้านจักรพงษ์สามัคคี		-	-	-	-	/
			๑๒	บ้านจักรพงษ์		-	-	-	-	-
		บ้านพระ	๑	บ้านหาดทราย			-	-	-	-
			๒	บ้านไผ่ล้อม		/	-	-	-	-
			๓	บ้านพระ		/	-	-	-	-
			๔	บ้านดงหัวโหด		/	-	-	-	-
			๕	บ้านใหม่		/	-	-	-	-
			๖	บ้านหนองบัว		/	-	-	-	-
			๗	บ้านเนินดินแดง		/	-	-	-	-
			๘	บ้านดงหัวโหด		/	-	-	-	-
			๙	บ้านดงหัวโหด		/	-	-	-	-
			๑๐	บ้านดงกระจ่าง		-	-	-	-	-
			๑๑	บ้านหนองจอก		-	-	-	-	-
			๑๒	บ้านยาง		-	-	-	-	-
			๑๓	บ้านป่าเสือ		-	-	-	-	-
			๑๔	บ้านหัวเขา		-	-	-	-	-
			๑๕	บ้านสามแยกวงเวียน		-	-	-	-	-
			๑๖	บ้านหนองกันเกรา		-	-	-	-	-
			๑๗	บ้านหนองประเทือง		-	-	-	-	-
		๑๘	บ้านหนองจอกใหม่		-	-	-	-	-	
		๑๙	บ้านใหม่พัฒนา		-	-	-	-	-	
		โคกไม้ลาย	๑	บ้านปากเหมือง		/	-	-	/	-

ผนวก ข พื้นที่ประสอบอุทกภัยจังหวัดปราจีนบุรี

ที่	อำเภอ	ตำบล	หมู่ที่	ชื่อบ้าน	ชุมชน	ปี	ปี	ปี	ปี	ปี
						๒๕๖๑	๒๕๖๒	๒๕๖๓	๒๕๖๔	๒๕๖๕
	เมืองปราจีนบุรี	โคกไม้ลาย	๒	บ้านล่าง		/	-	-	/	-
			๓	บ้านเหนือ		-	-	-	-	-
			๔	บ้านแหลมยาง		/	-	-	/	-
			๕	บ้านโคกไม้ลาย		-	-	-	-	-
			๖	บ้านดอนยาง		-	-	-	/	-
			๗	บ้านหนองเซ้		/	-	-	/	-
			ไม้เค็ด	๑	บ้านแหลมหิน		-	-	-	-
		๒		บ้านเนินอีแจน		-	-	-	-	-
		๓		บ้านเกาะเค็ดใน		-	-	-	-	-
		๔		บ้านหนองยาว		-	-	-	-	-
		๕		บ้านหนองปรือ		-	-	-	-	-
		๖		บ้านหนองเต่า		-	-	-	-	-
		๗		บ้านหัวนา		-	-	-	-	-
		๘		บ้านแหลมไผ่		-	-	-	-	/
		๙		บ้านจิกสูง		/	-	-	-	/
		๑๐		บ้านเกาะเค็ดนอก		-	-	-	-	-
		๑๑		บ้านอ่าวพยอม		-	-	-	-	-
		๑๒		บ้านใหม่		-	-	-	-	-
		ดงขี้เหล็ก	๑	บ้านโคกมะกอก		-	-	-	-	-
			๒	บ้านหัวส้ม		-	-	-	-	-
			๓	บ้านภักดี		-	-	-	-	-
			๔	บ้านดงขี้เหล็ก		-	-	-	-	-
			๕	บ้านหนองทะเล		-	-	-	-	-
			๖	บ้านดงบัง		-	-	-	-	-
			๗	บ้านหนองขนาด		-	-	-	-	-
			๘	บ้านหนองจวง		-	-	-	-	-
			๙	บ้านเนินไฮ		-	-	-	-	-
			๑๐	บ้านขอนแก่น		/	-	/	-	-
			๑๑	บ้านหนองปืด		-	-	-	-	-
			๑๒	บ้านห้วยเกษียร		-	-	-	-	-
			๑๓	บ้านเนินผาสุข		/	-	/	-	-
		๑๔	บ้านหนองคุ้ม		-	-	-	-	-	
		เนินหอม	๑	บ้านนาปรือ		-	-	-	-	-
			๒	บ้านนาปรือ		/	-	-	-	-
			๓	บ้านเนินหอม		-	-	-	-	-
			๔	บ้านเนินหอม		-	-	-	-	-
			๕	บ้านเนินบาก		-	-	-	/	-
			๖	บ้านห้วยทราย		-	-	-	-	-
			๗	บ้านหนองเต่า		-	-	-	-	-
			๘	บ้านเนินไฮ		-	-	-	/	-

ผนวก ข พื้นที่ประสบอุทกภัยจังหวัดปราจีนบุรี

ที่	อำเภอ	ตำบล	หมู่ที่	ชื่อบ้าน	ชุมชน	ปี	ปี	ปี	ปี	ปี
						๒๕๖๑	๒๕๖๒	๒๕๖๓	๒๕๖๔	๒๕๖๕
	เมืองปราจีนบุรี	เนินหอม	๙	บ้านหนองงูเหลือม		-	-	-	/	/
			๑๐	บ้านท่าศาลา		-	-	-	-	-
			๑๑	บ้านท่าศาลา		-	-	-	-	-
			๑๒	บ้านบ่อแร่		/	-	-	/	-
			๑๓	บ้านธารเลา		/	-	-	/	-
			๑๔	บ้านเนินสูง		-	-	-	/	-
			๑๕	บ้านวังน้ำขุ่น		-	-	-	-	-
			๑๖	บ้านห้วยเกษียร		-	-	-	/	-
			๑๗	บ้านเนินไม้หอม		-	-	-	-	-
			๑๘	บ้านหัวบุง		-	-	-	-	-
			๑๙	บ้านซับฟาน		-	-	-	/	-
			๒๐	บ้านหนองแท่นพระ		-	-	-	-	-
			๒๑	บ้านห้วยทรายพระ		-	-	-	-	-
		โนนหอม	๑	บ้านดงคูด (ในเขต		/	/	-	/	/
			๒	บ้านเกาะแล้ง(ในเขต		/	/	-	/	/
			๓	บ้านหนองรวง		/	/	-	/	/
			๔	บ้านโนนหอม		/	/	-	-	/
			๕	บ้านฟากห้วย		-	/	-	-	/
			๖	บ้านเหล่าบุตร		-	-	-	-	-
			๗	บ้านดงยาง		/	/	/	/	/
			๘	บ้านขอม		-	/	-	-	/
			๙	บ้านทุ่งไม้ค่าง		-	-	-	-	/
			๑๐	บ้านม่วงแฝก		-	-	-	-	-
๑๑	บ้านดอนใหญ่		/	/	/	/	/			
๑๒	บ้านทุ่งตะลุมพุก		-	/	-	-	/			
๒	กบินทร์บุรี	กบินทร์			ชุมชนตลาดเก่า	/	/	/	/	/
					ชุมชนคลองแพบ	/	/	/	/	/
					ชุมชนโรงสี-ไปรษณีย์	-	-	-	-	/
					ชุมชนตลาดใหม่	-	-	-	-	/
					ชุมชนท่าหิน	-	-	-	-	/
					ชุมชนเจ้าสำอาง	-	-	-	-	/
			๑	บ้านปากแพรกโคกสูง		-	-	/	-	/
			๒	บ้านทุ่งแฝก		-	-	/	-	/
			๓	บ้านปากแพรก		/	/	/	/	/
			๔	บ้านหนองข้างลง		-	-	-	-	-
			๕	บ้านนางเลง		/	/	/	/	/
			๖	บ้านสระตู่		-	-	/	/	/
			๗	บ้านโคกป่าแพ่ง		-	-	/	-	-
			๘	บ้านโนน		-	-	/	-	/

ผนวก ข พื้นที่ประสบอุทกภัยจังหวัดปราจีนบุรี

ที่	อำเภอ	ตำบล	หมู่ที่	ชื่อบ้าน	ชุมชน	ปี	ปี	ปี	ปี	ปี		
						๒๕๖๑	๒๕๖๒	๒๕๖๓	๒๕๖๔	๒๕๖๕		
	กบินทร์บุรี	กบินทร์	๙	บ้านท่าชีเหล็ก		/	/	/	/	/		
			๑๐	บ้านชำโสม		-	-	-	-	/		
			๑๑	บ้านคลองกลาง		-	-	-	-	-		
			๑๒	บ้านริมน้ำ		/	/	/	/	/		
		เมืองเก่า				ชุมชนบ้านนางเลง	/	/	/	/	/	
						ชุมชนบ้านเนินแท้	/	/	/	/	/	
						ชุมชนบ้านสามทหาร	/	/	/	/	/	
						ชุมชนบ้านเหล่าหลวง	/	/	/	/	/	
			๑	บ้านใต้			-	-	/	-	-	
			๒	บ้านเมืองเก่า			-	-	-	-	-	
			๓	บ้านเหนือ			-	/	/	-	-	
			๔	บ้านเลียบ			-	/	-	-	-	
			๕	บ้านหนองรี			-	/	-	/	-	
			๖	บ้านโนนแดง			/	/	-	-	-	
			๗	บ้านม่วง			-	-	-	-	-	
			๘	บ้านไผ่			-	-	/	-	-	
			๙	บ้านถนนทอง			-	-	/	/	/	
			๑๐	บ้านเมืองใหม่			-	/	/	/	/	
			๑๑	บ้านดงเย็น			-	-	-	-	-	
			๑๒	บ้านโคกสว่าง			-	/	/	/	/	
			๑๓	บ้านหนองกุลา			-	/	/	/	/	
			๑๔	บ้านท่าข่อย			-	/	/	/	/	
			๑๕	บ้านวังห้ำ			/	-	/	/	/	
			๑๖	บ้านนครกบินทร์			-	-	/	/	/	
			๑๗	บ้านโนนคูถ			-	-	/	/	/	
			๑๘	บ้านเหล่า			-	-	-	-	-	
			๑๙	บ้านหนองรีสอง			-	-	-	/	-	
			๒๐	บ้านถนนทองสอง			-	-	/	/	/	
			๒๑	บ้านโนน			-	-	-	-	-	
			๒๒	บ้านเลียบสอง			/	/	/	-	/	
			วังดาล	๑	บ้านพรมแสง			-	/	-	-	-
				๒	บ้านหนองแก			/	/	-	-	-
		๓		บ้านเพ็ชเื่อม			/	/	/	/	/	
๔	บ้านวังหวาย				/	/	/	/	/			
๕	บ้านท่าเสา				/	/	/	/	/			
๖	บ้านตะเคียนทอง				-	/	/	/	/			
๗	บ้านวังสะบ้า				-	/	/	/	/			
๘	บ้านโม่สูง				-	/	/	/	/			
๙	บ้านหนองตาสา				-	-	-	-	-			
๑๐	บ้านวังดาล				-	/	/	-	-			

ผนวก ข พื้นที่ประสบอุทกภัยจังหวัดปราจีนบุรี

ที่	อำเภอ	ตำบล	หมู่ที่	ชื่อบ้าน	ชุมชน	ปี	ปี	ปี	ปี	ปี
						๒๕๖๑	๒๕๖๒	๒๕๖๓	๒๕๖๔	๒๕๖๕
	กบินทร์บุรี	วังดาล	๑๑	บ้านโคกก่อง		-	-	-	-	-
			๑๒	บ้านหนองจิก		-	-	/	-	-
			๑๓	บ้านหนองโคลน		-	-	-	-	/
			๑๔	บ้านหนองผักกระเฉด		-	-	-	-	-
			๑๕	บ้านเกาะแดง		-	-	/	-	/
			๑๖	บ้านหนองชุมหวาย		-	-	-	-	-
		นนทบุรี	๑	บ้านหนองอนามัย		-	-	-	-	-
			๒	บ้านสระขุด		-	-	-	-	-
			๓	บ้านท่ากฐิน		-	-	-	-	-
			๔	บ้านคลองยาง		-	-	/	-	-
			๕	บ้านหนองไฮ		-	-	-	/	-
			๖	บ้านโนนสะอาด		-	-	-	-	-
			๗	บ้านโคกสว่าง		-	-	-	-	-
			๘	บ้านนนทบุรี		-	-	/	-	-
			๙	บ้านหนองบัว		-	-	/	-	-
			๑๐	บ้านหนองป่าตอง		-	-	-	-	-
			๑๑	บ้านวังทรี		-	-	/	-	-
			๑๒	บ้านหนองข่า		-	-	/	-	-
			๑๓	บ้านเขาปูน		-	-	-	-	-
			๑๔	บ้านหนองม่วง		-	-	-	-	-
			๑๕	บ้านหนองคุ้ม		-	-	-	-	-
			๑๖	บ้านหนองดุม		-	-	-	-	-
		ย่านรี	๑	บ้านข่ง		-	-	/	/	/
			๒	บ้านท่าทองคำ		-	-	/	/	/
			๓	บ้านไผ่สร		-	-	/	/	/
			๔	บ้านหนองตาง		-	-	/	/	-
			๕	บ้านย่านรี		-	-	/	/	/
			๖	บ้านตรอกปลาไหล		-	-	/	/	/
			๗	บ้านโคกสว่าง		-	-	/	/	-
			๘	บ้านหนองปรือ		-	-	/	/	-
			๙	บ้านเขาตัวน		-	-	-	-	-
			๑๐	บ้านเขาจาน		-	-	-	-	-
			๑๑	บ้านดงขวาง		-	-	-	-	-
			๑๒	บ้านเขาดิน		-	-	/	/	/
		วังตะเคียน	๑	บ้านโนนฝาว		-	-	/	/	-
			๒	บ้านเขากระแต		-	-	-	-	-
๓	บ้านแก่ง			-	-	/	/	/		
๔	บ้านหนองหอย			-	-	/	/	/		
๕	บ้านวังตะเคียน			-	-	/	-	/		
๖	บ้านวังตะเคียน			-	-	/	-	-		

ผนวก ข พื้นที่ประสบอุทกภัยจังหวัดปราจีนบุรี

ที่	อำเภอ	ตำบล	หมู่ที่	ชื่อบ้าน	ชุมชน	ปี	ปี	ปี	ปี	ปี
						๒๕๖๑	๒๕๖๒	๒๕๖๓	๒๕๖๔	๒๕๖๕
	กบินทร์บุรี	วังตะเคียน	๗	บ้านหนองแทน		-	-	/	-	/
			๘	บ้านเนินสูง		-	-	/	-	-
			๙	บ้านคลองระกำ		-	-	/	-	/
			๑๐	บ้านห้วยกระบอก		-	-	/	/	-
			๑๑	บ้านเนินนางาม		-	-	/	-	-
			๑๒	บ้านชำป่าตอง		-	-	/	-	-
			๑๓	บ้านเนินหินกอง		-	-	-	-	-
			๑๔	บ้านใหม่วังตะเคียน		-	-	/	-	-
			๑๕	ใหม่สัมพันตา		-	-	/	-	-
			๑๖	โนนเจริญ		-	-	/	/	-
		๑๗	คลองนางลิง		-	-	/	/	-	
		หาดนางแก้ว	๑	บ้านเพ็ชเื่อม		-	/	/	/	/
			๒	บ้านฉ้ำ-หาดสูง		/	/	/	/	/
			๓	บ้านข้ง		/	/	/	/	/
			๔	บ้านบึงกาฬ		/	/	/	/	/
			๕	บ้านเขาติน		/	/	/	/	/
			๖	บ้านเกาะลอย		-	-	/	/	/
			๗	บ้านประสาท		-	-	-	-	-
		ลาดตะเคียน	๑	บ้านลาดตะเคียน		-	-	-	-	-
			๒	บ้านทุ่งขาม		-	-	-	-	-
			๓	บ้านบ่อตาโล		-	-	/	-	-
			๔	บ้านหนองตามัน		-	-	-	-	-
			๕	บ้านสระบัว		-	-	-	-	-
			๖	บ้านอ่างมหา		-	-	-	-	-
			๗	บ้านหนองตลาด		-	-	-	-	-
			๘	บ้านม่วง		-	-	-	-	-
			๙	บ้านคลองร่วม		-	-	-	-	-
			๑๐	บ้านโคกกระท้อน		-	-	/	-	/
			๑๑	บ้านเกษตรกรรมลาด		-	-	-	-	-
			๑๒	บ้านโคกกลาง		-	-	-	-	-
			๑๓	บ้านลาดไพจิตร		-	-	-	-	-
		บ้านนา	๑	บ้านนาคำ		-	-	-	-	-
			๒	บ้านหาดมะกอก		-	-	-	-	-
			๓	บ้านโนนสะอาด		-	-	/	-	-
			๔	บ้านพระปรง		/	/	/	-	/
			๕	บ้านนา		-	-	-	-	-
			๖	บ้านหนองนาใน		-	-	-	-	-
			๗	บ้านบุเดี่ยว		-	-	-	-	-
			๘	บ้านวังยาง		-	/	/	-	/
			๙	บ้านคลองชัน		-	-	-	-	-

ผนวก ข พื้นที่ประสบอุทกภัยจังหวัดปราจีนบุรี

ที่	อำเภอ	ตำบล	หมู่ที่	ชื่อบ้าน	ชุมชน	ปี	ปี	ปี	ปี	ปี
						๒๕๖๑	๒๕๖๒	๒๕๖๓	๒๕๖๔	๒๕๖๕
	กบินทร์บุรี	บ้านนา	๑๐	บ้านหนองโดน		/	/	/	-	/
			๑๑	บ้านหนองแพบ		-	-	-	-	/
		ปอทอง	๑	บ้านปากน้ำ		-	-	/	/	/
			๒	บ้านห้วยไคร้		-	-	/	-	/
			๓	บ้านกุง		-	-	/	/	/
			๔	บ้านกุดปลาหิว		-	-	/	/	/
			๕	บ้านปอทอง		-	-	-	-	-
			๖	บ้านนาใต้		-	-	-	-	-
			๗	บ้านหนองโดน		-	-	/	-	/
			๘	บ้านหนองไผ่ล้อม		-	-	/	-	-
			๙	บ้านหนองจรเข้		-	-	/	-	-
			๑๐	บ้านโนนแดง		-	-	/	-	/
		หนองกี่	๑	บ้านโคกอุดม		-	-	-	/	-
			๒	บ้านโคกขี้เหล็ก		-	-	-	-	-
			๓	บ้านโคกลาน		-	-	-	-	-
			๔	บ้านโสมง		-	-	/	-	-
			๕	บ้านทด		-	-	-	/	-
			๖	บ้านโคกสั้น		-	-	-	-	-
			๗	บ้านคลองอุดม		-	-	-	-	-
			๘	บ้านคลองมะเลา		-	-	-	-	-
			๙	บ้านใหม่โคกอุดม		-	-	-	/	-
			๑๐	บ้านโคกโคกอุดม		-	-	-	-	-
			๑๑	บ้านรัชดาป่าจิก		-	-	-	-	-
			๑๒	บ้านโคกหนองแวง		-	-	-	-	-
		นาแซม	๑	บ้านหนองเอี่ยน		/	/	/	/	/
			๒	บ้านวังห้าง		/	/	/	/	/
			๓	บ้านหนองมันปลา		-	/	/	/	/
			๔	บ้านโนนมะร่อน		-	/	/	-	-
			๕	บ้านสำโรง			/	/	/	/
			๖	บ้านนาแซม		-	/	-	-	-
			๗	บ้านโนนกลาง		-	/	-	-	-
			๘	บ้านแก่ง		-	/	/	/	/
			๙	บ้านท่าอุดม		-	-	-	-	/
			๑๐	บ้านโนนเกาะล่อ		-	-	-	-	/
			๑๑	บ้านหนองแสง		-	-	-	-	-
		เขาไม้แก้ว	๑	บ้านนาคลองกลาง		-	-	-	-	/
			๒	บ้านคลองเจ้าแรง		-	-	-	/	/
			๓	บ้านหลังเขา		-	-	-	/	/
			๔	บ้านเขาไม้แก้ว		-	-	-	/	/
			๕	บ้านสันตัน		-	-	-	/	/

ผนวก ข พื้นที่ประสพอุทกภัยจังหวัดปราจีนบุรี

ที่	อำเภอ	ตำบล	หมู่ที่	ชื่อบ้าน	ชุมชน	ปี	ปี	ปี	ปี	ปี			
						๒๕๖๑	๒๕๖๒	๒๕๖๓	๒๕๖๔	๒๕๖๕			
	กบินทร์บุรี	เขาไม้แก้ว	๖	บ้านโปร่งสะเดา		-	-	/	/	/			
			๗	บ้านหนองคู		-	-	-	-	/			
			๘	บ้านโปร่งศรีเจริญ		-	-	-	/	/			
			๙	บ้านโปร่งศรีชะเกษ		-	-	-	-	/			
			๑๐	บ้านขุนด่าน		-	-	-	-	/			
			๑๑	บ้านคลองตามัน		-	-	-	-	/			
		วังท่าช้าง	๑	บ้านวังดินสอ		-	-	-	/	-			
			๒	บ้านเขาปูน		-	-	-	-	-			
			๓	บ้านวังท่าช้าง		-	-	-	-	-			
			๔	บ้านวังมะกรูด		-	-	-	-	-			
			๕	บ้านคลองตะเคียน		-	-	-	-	-			
			๖	บ้านคลองสิบสอง		-	-	-	-	-			
			๗	บ้านคลองหันแดง		-	-	-	-	-			
			๘	บ้านคลองมะเดื่อ		-	-	-	-	-			
			๙	บ้านโปร่งใหญ่		-	-	-	-	-			
			๑๐	บ้านเขาถ้ำ		-	-	-	-	-			
			๑๑	บ้านวังขวาง		-	-	-	-	-			
			๑๒	บ้านโปร่งพัฒนา		-	-	-	-	-			
			๑๓	บ้านโปร่งอุดมพัฒนา		-	-	-	-	-			
			๑๔	บ้านโนนสมบูรณ์		-	-	-	-	-			
			๑๕	บ้านใหม่พัฒนา		-	-	-	-	-			
			๑๖	บ้านคลองบุญเลิศ		-	-	-	/	-			
			๑๗	บ้านวังใหม่		-	-	-	-	-			
			๑๘	บ้านโนนจินดา		-	-	-	-	-			
			๑๙	บ้านโนน		-	-	-	-	-			
			๒๐	บ้านอุดมสุข		-	-	-	-	-			
			๒๑	วังมลิ		-	-	-	-	-			
			๒๒	วังทอง		-	-	-	-	-			
			๒๓	สามแยกโชคชัย		-	-	-	-	-			
			๓	นาดี	นาดี	๑	บ้านแดง		-	-	/	-	-
						๒	บ้านว่านเหลือง		/	-	-	-	-
						๓	บ้านนาดี		-	-	/	-	-
						๔	บ้านเสี้ยว		-	-	/	-	-
๕	บ้านหนองตราด					-	-	-	-	-			
๖	บ้านสระจาน					-	-	/	-	-			
๗	บ้านโนนสูง					-	-	-	-	-			
๘	บ้านสันหัด					-	-	-	-	-			
๙	บ้านกระเดียง					/	-	/	-	-			
๑๐	บ้านบุสูง					-	-	/	-	-			
๑๑	บ้านระเบาะเกตุ					-	-	-	-	-			

ผนวก ข พื้นที่ประสอบอุทกภัยจังหวัดปราจีนบุรี

ที่	อำเภอ	ตำบล	หมู่ที่	ชื่อบ้าน	ชุมชน	ปี	ปี	ปี	ปี	ปี
						๒๕๖๑	๒๕๖๒	๒๕๖๓	๒๕๖๔	๒๕๖๕
	นาดี	นาดี	๑๒	บ้านโนนแสนสุข		-	-	-	-	-
			๑๓	บ้านสระแทน		-	-	/	-	-
			๑๔	บ้านด่านตะกั่ว		/	-	-	-	-
			๑๕	บ้านสันติสุข		-	-	-	-	-
		ลำพันตา	๑	บ้านลำพันตา		-	-	/	-	-
			๒	บ้านคลองชุมพล		-	-	-	-	-
			๓	บ้านแห่		-	-	/	-	-
			๔	บ้านแก้ง		-	-	/	-	-
			๕	บ้านวังหมัน		-	-	-	-	-
			๖	บ้านโคกกระจง		-	-	/	-	-
			๗	บ้านหนองแหน		-	-	/	-	-
			๘	บ้านทุ่งสามัคคี		-	-	-	-	-
			๙	บ้านใหม่พัฒนา		-	-	-	-	-
		สะพานหิน	๑	บ้านตรอกเนียม		-	-	-	-	-
			๒	บ้านชะอม		-	-	-	-	-
			๓	บ้านบูกิ้ว		-	-	-	-	-
			๔	บ้านปากร่วม		-	-	-	-	-
			๕	บ้านสะพานหิน		-	-	-	-	-
			๖	บ้านหนองสองห้อง		-	-	-	-	-
			๗	บ้านหนองตะแบก		-	-	-	-	-
			๘	บ้านโนนหินแห่		-	-	-	-	-
			๙	บ้านโนนม่วง		-	-	-	/	-
			๑๐	บ้านทุ่งวิจิตร		-	-	-	-	-
		ทุ่งโพธิ์	๑	บ้านแหลมไผ่		-	-	/	-	-
			๒	บ้านทุ่งโพธิ์		-	-	/	-	-
			๓	บ้านทุ่งแฝก		-	-	/	-	-
			๔	บ้านคลองตาหมื่น		-	-	-	-	-
			๕	บ้านคลองเตย		-	-	-	-	-
			๖	บ้านคลองปลาตุ๊กลาย		-	-	-	-	-
			๗	บ้านนิคมสหกรณ์		-	-	-	-	-
		แก่งดินสอ	๑	บ้านทับไทร		-	-	-	-	-
			๒	บ้านท่าสะอาด		-	-	-	/	-
			๓	บ้านวังอ้ายป่อง		-	-	-	/	-
			๔	บ้านบูกิ้ว		-	-	-	-	-
			๕	บ้านวังรี		-	-	-	-	-
			๖	บ้านแก่งดินสอ		-	-	-	-	-
			๗	บ้านเขาขาด		-	-	-	-	-
			๘	บ้านหินเทิน		-	-	-	/	-
			๙	บ้านบุเจริญ		-	-	/	-	-
			๑๐	บ้านคลองมะไฟ		-	-	-	-	-

ผนวก ข พื้นที่ประสพอุทกภัยจังหวัดปราจีนบุรี

ที่	อำเภอ	ตำบล	หมู่ที่	ชื่อบ้าน	ชุมชน	ปี	ปี	ปี	ปี	ปี	
						๒๕๖๑	๒๕๖๒	๒๕๖๓	๒๕๖๔	๒๕๖๕	
นาดี		แก่งดินสอ	๑๑	บ้านอ่างทอง		-	-	-	/	-	
			๑๒	บ้านแก่งใหญ่		-	-	-	-	-	
		บุพราหมณ์	๑	บ้านทับลาน		-	-	/	-	-	
			๒	บ้านขุนศรี		-	/	/	/	-	
			๓	บ้านบุพราหมณ์		-	/	/	/	-	
			๔	บ้าน กม.๘๐		-	-	-	-	-	
			๕	บ้านวังมีด		-	-	/	-	-	
			๖	บ้านวังขอนแก่น		-	-	/	/	-	
			๗	บ้านวังหิน		-	-	/	-	-	
			๘	วังใหม่		-	-	/	-	-	
			๙	แสนสุข		-	-	/	-	-	
๑๐	ทับลานใน		-	-	/	/	-				
๔	บ้านสร้าง	บ้านสร้าง		ชุมชนรักบ้านสร้าง		-	-	-	-	/	
				ชุมชนหัวสะพาน		-	-	-	-	/	
				ชุมชนตลาดบ้านสร้าง		-	-	-	-	/	
				ชุมชนบ้านสร้างก้าวหน้า		-	-	-	-	/	
				ชุมชนไต้วัดพัฒนา		-	-	-	-	/	
				ชุมชนคนพร้อมใจ		-	-	-	-	/	
				ชุมชนบ้านสร้างพัฒนา		-	-	-	-	/	
			๑	บ้านต้นขี้เหล็ก		/	-	-	/	/	
			๒	บ้านเหนือคลอง		/	-	-	-	/	
			๓	บ้านคลองท้ายบ้าน		/	-	-	/	/	
			๔	บ้านสร้าง		-	-	-	-	/	
			๕	บ้านต้นขี้เหล็ก		/	-	-	/	/	
			๖	บ้านคูदानพ		-	-	-	/	/	
			๗	บ้านสร้าง		-	-	-	-	-	
			๘	บ้านคลองสอง		/	-	-	/	/	
			๙	บ้านปากคลองสอง		-	-	-	/	/	
			๑๐	บ้านท่ากระทุ่ม		/	-	-	-	/	
			๑๑	บ้านวังหัวคู้		/	-	-	-	/	
			บางกระเบา	๑	บ้านไต้วัด		/	-	-	/	/
				๒	บ้านบางกระพ้อ		/	-	-	/	/
				๓	บ้านมะดัน		/	-	-	/	/
๔	บ้านบางกระเบา			/	-	-	/	/			
๕	บ้านท้องคู้			/	-	-	/	/			
๖	บ้านแหลมสิง			/	-	-	/	/			
๗	บ้านคลองหอยทอง			/	-	-	/	/			
๘	บ้านบางหอย			/	-	-	/	/			
บางเตย	๑	บ้านแหลม		/	-	-	/	/			

ผนวก ข พื้นที่ประสบอุทกภัยจังหวัดปราจีนบุรี

ที่	อำเภอ	ตำบล	หมู่ที่	ชื่อบ้าน	ชุมชน	ปี	ปี	ปี	ปี	ปี
						๒๕๖๑	๒๕๖๒	๒๕๖๓	๒๕๖๔	๒๕๖๕
	บ้านสร้าง	บางเตย	๒	บ้านย่านสมบูรณ์		/	-	-	/	/
			๓	บ้านบางเตย		/	-	-	/	/
			๔	บ้านบางเตย		/	-	-	/	/
			๕	บ้านหัววน		/	-	-	/	/
			๖	บ้านคลองโพธิ์		-	-	-	/	/
			๗	บ้านบางหอย		/	-	-	/	/
			๘	บ้านคลองเฒ่า		/	-	-	/	/
			๙	บ้านหลังสถานีโยธะกา		/	-	-	/	/
			๑๐	บ้านคลองหอยทอย		-	-	-	-	/
			บางยาง	๑	บ้านแหลมวง		/	-	-	/
		๒		บ้านหัวสะแก		/	-	-	/	/
		๓		บ้านบางยาง		/	-	-	/	/
		๔		บ้านบางไซ		/	-	-	/	/
		๕		บ้านวัด		/	-	-	/	/
		๖		บ้านไผ่ดำ		/	-	-	/	/
		๗		บ้านไร่		/	-	-	/	/
		๘		บ้านท่าช้าง		/	-	-	/	/
		๙		บ้านบางอีรา		-	-	-	-	/
		๑๐		บ้านรุ่งโรจน์		-	-	-	-	/
		๑๑		บ้านโพธิ์เย็น		-	-	-	-	/
		๑๒		บ้านหัวดอน		-	-	-	/	/
		๑๓		บ้านคลองโพธิ์		-	-	-	-	/
		บางแตน	๑	บ้านใหม่		/	-	/	/	/
			๒	บ้านบางแตน		-	-	-	/	/
			๓	บ้านย่านนาคา		/	-	/	/	/
			๔	บ้านอ้อมบางแตน		/	-	/	/	/
			๕	บ้านปลายคลองบาง		-	-	-	/	/
			๖	บ้านปากตำหุ		-	-	-	/	/
			๗	บ้านเกาะลอย		-	-	-	/	/
			๘	บ้านคลองหัวเสือ		-	-	-	/	/
			๙	บ้านบางต้นจิก		-	-	-	/	/
			๑๐	บ้านแหลมทรายบาง		-	-	-	/	/
			๑๑	บ้านสามพอก		/	-	/	/	/
			๑๒	บ้านบางกระดาน		-	-	-	/	/
			๑๓	บ้านลำโดนด		-	-	-	/	/
		บางพลวง	๑	บ้านท่ากระเบา		/	-	-	-	/
			๒	บ้านท่ากระเบา		/	-	-	-	/
			๓	บ้านหัวไผ่		/	-	-	/	/
			๔	บ้านตะเภาลาย		/	-	-	/	/
			๕	บ้านหัวไผ่		/	-	-	-	/

ผนวก ข พื้นที่ประสบอุทกภัยจังหวัดปราจีนบุรี

ที่	อำเภอ	ตำบล	หมู่ที่	ชื่อบ้าน	ชุมชน	ปี	ปี	ปี	ปี	ปี
						๒๕๖๑	๒๕๖๒	๒๕๖๓	๒๕๖๔	๒๕๖๕
	บ้านสร้าง	บางพลวง	๖	บ้านบางไซ		-	-	-	/	/
			๗	บ้านย่านยาว		-	-	-	/	/
			๘	บ้านหนองปลากราย		-	-	-	-	/
			๙	บ้านหนองงูเหลือม		-	-	-	-	/
			๑๐	บ้านวังห้วยคู้		-	-	-	-	/
			๑๑	บ้านคลองสารภี		/	-	-	-	/
		บางปลาร้า	๑	บ้านต้นตระกูด		-	-	-	-	/
			๒	บ้านวังขอนผึ้งซ้าย		-	-	-	-	/
			๓	บ้านหนองพรวน		-	-	-	-	-
			๔	บ้านบางปลาร้าขวา		-	-	-	-	/
			๕	บ้านบางปลาร้าซ้าย		-	-	-	-	/
			๖	บ้านนิคมพัฒนา		-	-	-	-	/
			๗	บ้านไผ่แถว		-	-	-	-	-
			๘	บ้านคลองโพธิ์		-	-	-	-	-
		บางขาม	๑	บ้านหนองบอน		-	-	-	/	-
			๒	บ้านหนองบัว		-	-	-	-	-
			๓	บ้านวังขอน		-	-	-	-	-
			๔	บ้านวังน้ำเตียน		-	-	-	/	-
			๕	บ้านบางขาม		-	-	-	-	-
			๖	บ้านบึงบางขาม		-	-	-	-	-
		กระทุ่มแพ้ว	๑	บ้านทางข้าม		-	-	-	-	-
			๒	บ้านนาฝืน		-	-	-	-	-
			๓	บ้านกระทุ่มแพ้ว		-	-	-	-	-
			๔	บ้านกระทุ่มแพ้ว		-	-	-	-	-
			๕	บ้านสะแกงาม		-	-	-	-	-
			๖	บ้านไม้สามเรือน		-	-	-	/	-
			๗	บ้านดอนตาหอม		-	-	-	-	-
๕	ประจันตคาม	ประจันตคาม	๑	บ้านเมืองเก่า		/	-	-	/	/
			๒	บ้านตลาดประจันต		/	-	-	-	-
			๓	บ้านโนนยาว		/	-	-	/	/
			๔	บ้านเมืองใหม่		/	-	-	/	/
			๕	บ้านท่าโพธิ์		/	-	-	-	-
			๖	บ้านโคกไข่เต่า		/	-	/	/	/
			๗	บ้านดงไชยมัน		/	-	-	/	/
			๘	บ้านบางไผ่		/	-	-	/	/
			๙	บ้านช่องแคบ		/	-	-	/	/
			๑๐	บ้านหัวดงไชยมัน		/	-	-	/	/
			๑๑	บ้านกุดตาเสก		/	-	-	/	/
	เกาะลอย	๑	บ้านค้อ		-	-	-	/	-	
		๒	บ้านค้อ		-	-	-	-	-	

ผนวก ข พื้นที่ประสอบอุทกภัยจังหวัดปราจีนบุรี

ที่	อำเภอ	ตำบล	หมู่ที่	ชื่อบ้าน	ชุมชน	ปี	ปี	ปี	ปี	ปี	
						๒๕๖๑	๒๕๖๒	๒๕๖๓	๒๕๖๔	๒๕๖๕	
	ประจันตคาม	เกาะลอย	๓	บ้านเกาะลอย		-	-	-	-	/	
			๔	บ้านสับโคน		-	-	-	-	-	
			๕	บ้านด่าน		-	-	-	-	-	
			๖	บ้านสัมพันธ์		-	-	-	-	/	
			๗	บ้านห้วย		-	-	-	-	-	
		บ้านหอย	๑	บ้านหอย		-	-	-	-	-	
			๒	บ้านเนินทับข้าว		-	-	-	-	-	
			๓	บ้านใหม่		-	-	-	-	-	
			๔	บ้านหนองชาติ		-	-	-	-	/	
			๕	บ้านโคกบ้าน		-	-	-	-	-	
			๖	บ้านหนองคล้า		-	-	-	-	-	
			๗	บ้านเกาะแดง		-	-	-	-	-	
			๘	บ้านโคกขี้เหล็ก		-	-	-	-	-	
			๙	บ้านเกาะมะไฟ		-	-	-	-	-	
			๑๐	บ้านเกาะตะเภา		-	-	-	-	-	
		หนองแสง	๑	บ้านสวน		-	-	-	-	-	
			๒	บ้านหนองแคน		-	-	-	-	-	
			๓	บ้านบุตรราช		-	-	-	-	-	
			๔	บ้านเนินค้อ		-	-	-	-	-	
			๕	บ้านหนองแสง		-	-	-	-	-	
			๖	บ้านไผ่		-	-	-	-	-	
		ดงบัง	๑	บ้านดงบัง		-	-	-	-	-	
			๒	บ้านตม		-	-	-	-	-	
			๓	บ้านนา		-	-	-	-	-	
			๔	บ้านโนน		-	-	-	-	-	
			๕	บ้านสวนผึ้ง		-	-	-	-	-	
			๖	บ้านเนินบาก		-	-	-	-	-	
			๗	บ้านเนินแดง		-	-	-	-	-	
			๘	บ้านเนินยาง		-	-	-	-	-	
			๙	บ้านเนินอุดม		-	-	-	-	-	
			๑๐	บ้านหนองข้าวหลาม		-	-	-	-	-	
		ประจันตคาม	คำโตนด	๑	บ้านคำโตนด		-	-	-	-	-
				๒	บ้านบุตะเคียน		-	-	-	-	-
๓	บ้านเนินตำแย				-	-	-	-	-		
๔	บ้านเนินม่วง				-	-	-	-	-		
๕	บ้านคำเลียบ				-	-	-	-	-		
๖	บ้านหนองคีม				-	-	-	-	-		
๗	บ้านเกาะพอก				-	-	-	-	-		
๘	บ้านกำแพง				-	-	-	-	-		
๙	บ้านเนินมะไฟ				-	-	-	-	-		

ผนวก ข พื้นที่ประสบอุทกภัยจังหวัดปราจีนบุรี

ที่	อำเภอ	ตำบล	หมู่ที่	ชื่อบ้าน	ชุมชน	ปี	ปี	ปี	ปี	ปี
						๒๕๖๑	๒๕๖๒	๒๕๖๓	๒๕๖๔	๒๕๖๕
	ประจันตคาม	คำโตนด	๑๐	บ้านทุ่งสะบก		-	-	-	-	-
			๑๑	บ้านหนองคุ้ม		-	-	-	-	-
			๑๒	บ้านหนองเล็ง		-	-	-	-	-
			๑๓	บ้านหนองเอี่ยน		-	-	-	-	-
			๑๔	บ้านเนินแดง		-	-	-	-	-
			๑๕	บ้านเนินสูง		-	-	-	-	-
			๑๖	บ้านหนองขวาง		-	-	-	-	-
			๑๗	บ้านเนินสูงเหนือ		-	-	-	-	-
			๑๘	บ้านบุตรโคตร		-	-	-	-	-
		บุฝ้าย	๑	บ้านบุฝ้าย		-	-	-	-	-
			๒	บ้านนามูล		/	-	-	/	/
			๓	บ้านนาแหม		/	-	-	/	/
			๔	บ้านโคกสว่าง		-	-	-	/	-
			๕	บ้านเนินยาว		-	-	-	-	-
			๖	บ้านวาน		/	-	-	/	/
			๗	บ้านตะคร้อใต้		/	-	/	/	/
			๘	บ้านตะคร้อเหนือ		-	-	-	/	-
			๙	บ้านเขาน้อย		-	-	-	-	-
			๑๐	บ้านท่าเรือ		/	-	/	/	-
			๑๑	บ้านพลับใหม่		/	-	-	-	-
			๑๒	บ้านพลับเก่า		-	-	-	-	-
			๑๓	บ้านชิงกะชาย		-	-	-	/	
		หนองแก้ว	๑	บ้านนา		/	/	-	/	/
			๒	บ้านหนองแก้ว		/	-	-	/	/
			๓	บ้านเกาะยายหนัก		/	/	-	/	/
			๔	บ้านเนินก่อ		/	-	-	/	-
			๕	บ้านหนองแห้ว		/	/	-	/	/
			๖	บ้านเกาะพันชา		/	-	-	/	-
			๗	บ้านโคกอุ้งทอง		/	-	-	-	-
			๘	บ้านประเลท		/	/	/	/	/
			๙	บ้านยาง		-	-	-	-	/
			๑๐	บ้านเนินหินตั้ง		-	/	/	-	-
			๑๑	บ้านชัยคลี		-	/	-	-	-
			๑๒	บ้านโคกเขื่อน		/	-	-	-	-
		โพธิ์งาม	๑	บ้านคุ้ม		-	/	-	/	-
			๒	บ้านไฉ้ง		-	-	-	/	-
			๓	บ้านม่วง		-	/	-	/	-
			๔	บ้านโพธิ์งาม		-	-	-	/	-
			๕	บ้านประตุคาน		/	/	-	/	/
			๖	บ้านอินทร์ไตรย์		-	/	-	/	-

ผนวก ข พื้นที่ประสอบอุทกภัยจังหวัดปราจีนบุรี

ที่	อำเภอ	ตำบล	หมู่ที่	ชื่อบ้าน	ชุมชน	ปี	ปี	ปี	ปี	ปี
						๒๕๖๑	๒๕๖๒	๒๕๖๓	๒๕๖๔	๒๕๖๕
	ประจันตคาม	โพธิ์งาม	๗	บ้านโคกกรวด		/	/	/	/	/
			๘	บ้านต้น		/	/	-	/	-
			๙	บ้านเกาะยาง		-	/	-	/	/
			๑๐	บ้านหนองหัวลิง		-	/	-	-	-
			๑๑	บ้านประเฑธ		/	/	-	/	/
			๑๒	บ้านโคกบ้าน		-	/	-	/	-
			๑๓	บ้านคลองแก้มขี้		-	/	-	/	/
			๑๔	บ้านคลองพันปลา		-	-	-	-	-
			๑๕	บ้านหนองมะเอก		-	-	-	-	-
			๑๖	บ้านทุ่งยาว		-	-	-	-	-
			๑๗	บ้านยาง		/	-	-	/	/
			๑๘	บ้านไทรงาม		/	/	-	/	/
			๑๙	บ้านม่วงใหม่		-	-	-	-	-
๖	ศรีมหาโพธิ์	ศรีมหาโพธิ์	๑	บ้านท่าโรง		/	-	/	/	/
			๒	บ้านดอนตะแบก		/	/	/	/	/
			๓	บ้านท่าประชุม		/	-	-	/	-
			๔	บ้านท่าตะคร้อ		-	/	/	/	/
			๕	บ้านท่าหิน		/	/	/	/	/
			๖	บ้านคลองโสม		-	-	-	-	-
			๗	บ้านหนองกระทุ่ม		/	-	/	/	/
			๘	บ้านหว่าเอน		-	-	-	-	-
			๙	บ้านโคกขวาง		/	-	/	/	/
			๑๐	บ้านหนองหอย		-	-	-	-	-
			๑๑	บ้านสามขา		-	-	-	-	-
			๑๒	บ้านมาบป่าตอง		-	-	-	-	-
		สัมพันธ์	๑	บ้านสัมพันธ์		/	-	-	/	/
			๒	บ้านแหลมตาล		-	-	/	/	/
			๓	บ้านปากกะพอก		/	/	/	/	/
			๔	บ้านบางกุ้ง		/	/	/	/	/
			๕	บ้านอ่อนช้อย		/	/	/	/	/
			๖	บ้านกุดตาเสก		/	-	/	/	/
		๗	บ้านอินทนิล		-	-	-	/	/	
		บ้านทาม	๑	บ้านคลองโพธิ์		/	/	/	/	/
			๒	บ้านท่าตะคร้อ		/	/	/	/	/
			๓	บ้านนา		/	/	/	/	/
			๔	บ้านกลาง		/	/	/	/	/
			๕	บ้านหาดงาช้าง		/	/	/	/	/
			๖	บ้านวังกระพง		/	/	/	/	/
			๗	บ้านหาดมะกอก		/	/	/	/	/
			๘	บ้านท่าแห		/	/	/	/	/

ผนวก ข พื้นที่ประสบอุทกภัยจังหวัดปราจีนบุรี

ที่	อำเภอ	ตำบล	หมู่ที่	ชื่อบ้าน	ชุมชน	ปี	ปี	ปี	ปี	ปี
						๒๕๖๑	๒๕๖๒	๒๕๖๓	๒๕๖๔	๒๕๖๕
	ศรีมหาโพธิ์	ท่าตูม	๑	บ้านท่าตูม		/	/	/	/	/
			๒	บ้านหนองคล้อ		-	-	-	-	/
			๓	บ้านหลังถ้ำ		/	/	/	/	/
			๔	บ้านบุยายใบ		-	-	-	-	/
			๕	บ้านช่องแคบ		-	-	-	-	/
			๖	บ้านย่านางวัง		/	/	/	/	/
			๗	บ้านโป่งไผ่		-	-	-	-	-
			๘	บ้านโคกไม้แดง		-	-	-	-	/
			๙	บ้านหนองสนวน		/	/	/	/	/
			๑๐	บ้านคลองรัง		-	-	-	-	-
		บางกุ้ง	๑	บ้านอู่ตะเภา		-	-	/	/	/
			๒	บ้านปากกระพอก		-	-	/	/	/
			๓	บ้านบางกุ้ง		-	-	/	/	/
			๔	บ้านวังชัน		-	-	/	/	/
			๕	บ้านดอนหาดหิน		-	-	/	/	/
		ดงกระต่าย	๑	บ้านแล้ง		/	-	-	-	/
			๒	บ้านเหนือ		-	-	/	/	/
			๓	บ้านใหม่		-	-	-	-	/
			๔	บ้านท้ายดง		-	-	-	/	/
			๕	บ้านดอนใหญ่		-	-	-	/	/
			๖	บ้านท้ายสะแก		-	-	-	/	/
			๗	บ้านหนองบัวหมู		-	-	-	-	/
		หนองโพรง	๑	บ้านเกาะเค็ด		-	-	-	-	-
			๒	บ้านแปลงประตู		-	-	-	-	-
			๓	บ้านหนองโพรง		-	-	-	-	-
			๔	บ้านหนองช่องแมว		-	-	-	-	-
			๕	บ้านระเบาะไผ่		-	-	-	-	-
			๖	บ้านโคกขวาง		-	-	-	-	-
			๗	บ้านเกาะม่วง		-	-	-	-	-
			๘	บ้านปรีอวย		-	-	-	-	-
			๙	บ้านโป่งกะพ้อ		-	-	-	-	-
			๑๐	บ้านมาบเที่ยง		-	-	-	-	-
			๑๑	บ้านวังตะพาน		-	-	-	-	-
			๑๒	บ้านหนองสองตอน		-	-	-	-	-
			๑๓	บ้านหนองมันปลา		-	-	-	-	-
		หัวหว้า	๑	บ้านหัวหว้า		-	-	-	-	-
			๒	บ้านเกาะสมอ		-	-	-	-	-
			๓	บ้านเกาะสมอ		-	-	-	-	-
			๔	บ้านหอยไศก		-	-	-	-	-
			๕	บ้านหัวชา		-	-	-	-	-

ผนวก ข พื้นที่ประสบอุทกภัยจังหวัดปราจีนบุรี

ที่	อำเภอ	ตำบล	หมู่ที่	ชื่อบ้าน	ชุมชน	ปี	ปี	ปี	ปี	ปี		
						๒๕๖๑	๒๕๖๒	๒๕๖๓	๒๕๖๔	๒๕๖๕		
	ศรีมหาโพธิ์	หัวหว้า	๖	บ้านหัวขา		-	-	-	-	-		
			๗	บ้านหนองกาน้ำ		-	-	-	-	-		
			๘	บ้านหนองหูช้าง		-	-	-	-	-		
			๙	บ้านหนองปรือน้อย		-	-	-	-	-		
			๑๐	บ้านหนองนก		-	-	-	-	-		
			๑๑	บ้านหนองระเนตร		-	-	-	-	-		
			๑๒	บ้านปรือวาย		-	-	-	-	-		
			๑๓	บ้านคลองสมบูรณ์		-	-	-	-	-		
			๑๔	บ้านดอนสับฟาก		-	-	-	-	-		
			๑๕	บ้านเกาะสมอ		-	-	-	-	-		
			๑๖	บ้านสี่เสียดไทรงาม		-	-	-	-	-		
			๑๗	บ้านหนองไฮ		-	-	-	-	-		
			หาดยาง	๑	บ้านต้นตาล		-	-	-	/	-	
		๒		บ้านหาดยาง		-	-	-	/	/		
		๓		บ้านสนามโพธิ์		-	-	-	-	-		
		๔		บ้านอ่อนซ้อย		-	-	-	/	/		
		กรอกสมบูรณ์	๑	บ้านกรอกสมบูรณ์		-	-	-	-	-		
			๒	บ้านวังซอน		-	-	-	-	-		
			๓	บ้านวังทะลุ		-	-	-	-	-		
			๔	บ้านประพาส		-	-	-	-	-		
			๕	บ้านคลองประคู้		-	-	-	-	-		
			๖	บ้านหนองแสง		-	-	-	-	-		
			๗	บ้านทุ่งบัวงาม		-	-	-	-	-		
		๗	ศรีมหาโพธิ์	โคกปิบ	๑	บ้านสระมะเขือ		-	-	-	/	/
					๒	บ้านโคกวัด		-	-	-	/	/
					๓	บ้านโคกปิบ		-	-	-	-	-
					๔	บ้านโคกปิบ		-	-	-	-	-
					๕	บ้านม่วงขาว		-	-	-	-	/
					๖	บ้านม่วงขาว		-	-	-	-	-
					๗	บ้านด่าน		-	-	-	-	-
					๘	บ้านหนองสะแก		-	-	-	-	-
๙	บ้านหนองเรือ					-	-	-	-	-		
โคกไทย	๑			บ้านสระข่อย		-	-	-	-	-		
	๒			บ้านโคกมอญ		-	-	-	-	/		
	๓			บ้านโคกมอญ		-	-	-	-	-		
	๔			บ้านหนองเกตุ		-	-	-	-	-		
	๕			บ้านโป่งตะเคียน		-	-	-	-	-		
	๖			บ้านหนองแสง		-	-	-	-	-		
	๗			บ้านโคกพนมดี		-	-	-	-	-		
คู้ลำพัน	๑			บ้านไผ่ขาด		-	-	-	/	/		

ผนวก ข พื้นที่ประสอบอุทกภัยจังหวัดปราจีนบุรี

ที่	อำเภอ	ตำบล	หมู่ที่	ชื่อบ้าน	ชุมชน	ปี	ปี	ปี	ปี	ปี
						๒๕๖๑	๒๕๖๒	๒๕๖๓	๒๕๖๔	๒๕๖๕
	ศรีมโหสถ	คูลำพัน	๒	บ้านไผ่ขาด		-	-	-	-	-
			๓	บ้านคูลำพัน		-	-	-	-	/
			๔	บ้านคูลำพัน		-	-	-	-	/
		ไผ่ชะเลียด	๑	บ้านคอนไผ่ภู		-	-	-	/	/
			๒	บ้านไผ่งาม		-	-	-	/	/
			๓	บ้านสะแกทึง		-	-	-	/	/
			๔	บ้านสนามพลี		-	-	-	-	/
รวมอำเภอ						๕	๕	๖	๗	๖
รวมตำบล						๓๒	๒๑	๓๒	๔๖	๔๔
รวมหมู่บ้าน						๑๕๑	๑๓๘	๑๕๖	๒๖๖	๒๙๘
ชุมชน										๑๗

ผนวก ค : พื้นที่อ่อนไหวต่อการเกิดดินถล่ม จังหวัดปราจีนบุรี

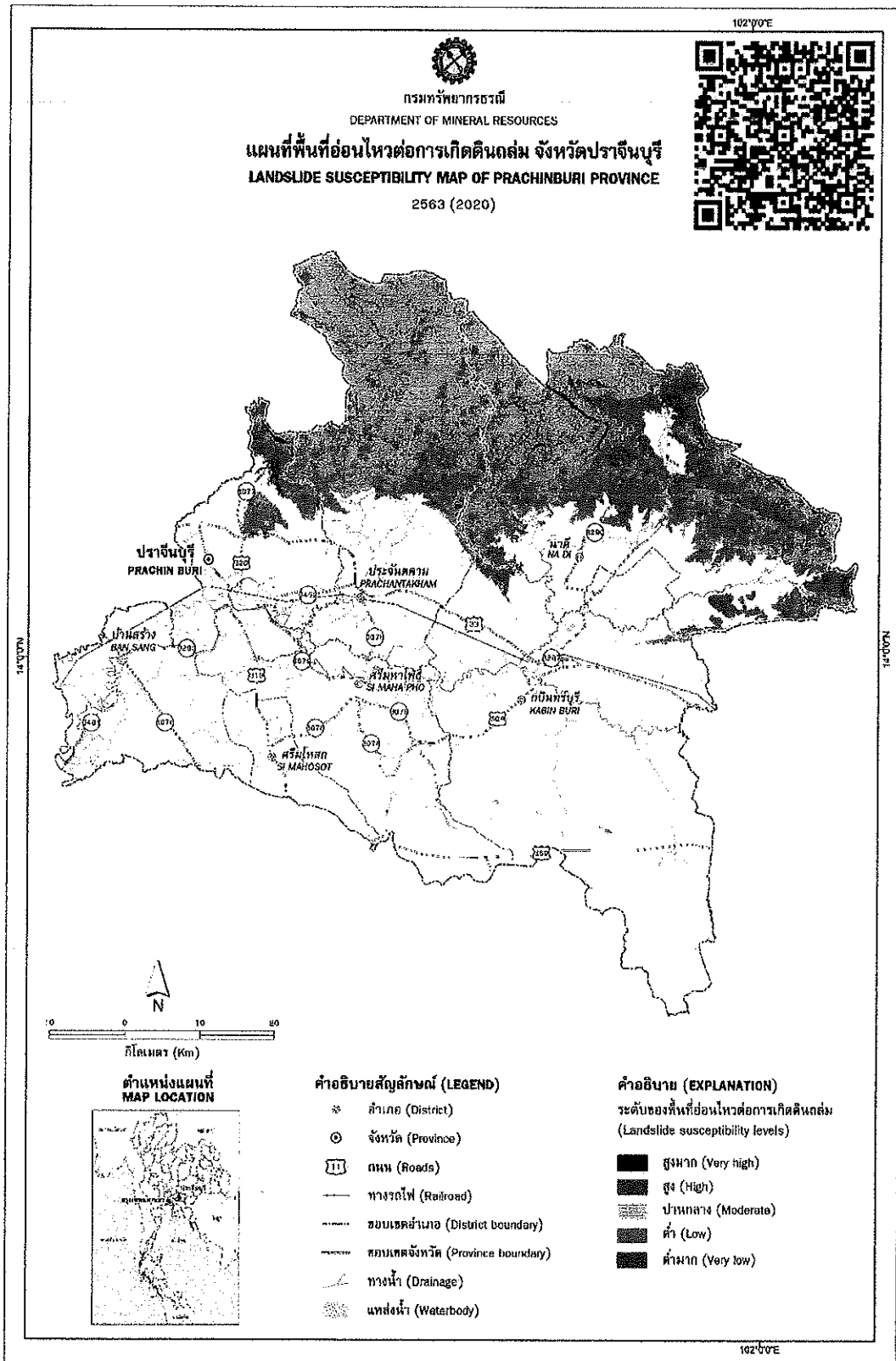

ตาราง 24.1 ระดับความอ่อนไหวต่อการเกิดดินถล่มจังหวัดปราจีนบุรี 5 ระดับ จำแนกตามวิธี Standard deviation

ระดับความอ่อนไหวต่อการเกิดดินถล่ม (Landslide susceptibility level)	พื้นที่ (ตร.กม.)	เปอร์เซ็นต์
ระดับสูงมาก (very high)	8.51	0.53
ระดับสูง (high)	57.13	3.55
ระดับกลาง (moderate)	829.76	51.53
ระดับต่ำ (low)	676.62	42.02
ระดับต่ำมาก (very low)	38.09	2.37

ตาราง 24.2 ระดับความอ่อนไหวต่อการเกิดดินถล่มจังหวัดปราจีนบุรี 5 ระดับ (ตร.กม.) จำแนกตามอำเภอ

อำเภอ	ระดับความอ่อนไหวต่อการเกิดดินถล่ม (ตร.กม.)					% ระดับความเสี่ยงภัยสูง
	สูงมาก (very high)	สูง (high)	กลาง (moderate)	ต่ำ (low)	ต่ำมาก (very low)	
1.เมืองปราจีนบุรี	0.88	2.42	14.46	53.51	7.57	1.98
2.กบินทร์บุรี	-	0.21	4.03	14.59	1.17	0.47
3.นาดี	5.94	30.26	377.14	450.59	27.36	46.16
4.บ้านสร้าง	-	-	-	-	-	-
5.ประจันตคาม	1.69	24.24	434.14	157.76	1.98	51.38
6.ศรีมหาโพธิ์	-	-	-	-	-	-
7.ศรีมโหสถ	-	-	0.00	0.17	0.00	0.00

ตาราง 24.3 ระดับความอ่อนไหวต่อการเกิดดินถล่มจังหวัดปราจีนบุรี 5 ระดับ (ตร.กม.) จำแนกตามตำบล

ตำบล	ระดับความอ่อนไหวต่อการเกิดดินถล่ม (ตร.กม.)					% ระดับความเสี่ยงภัยสูง
	สูงมาก (very high)	สูง (high)	กลาง (moderate)	ต่ำ (low)	ต่ำมาก (very low)	
1.อำเภอเมืองปราจีนบุรี	0.88	2.42	14.46	53.51	7.57	1.98
บ้านพระ	-	0.01	0.50	3.98	1.08	0.06
ดงขี้เหล็ก	-	0.03	1.53	12.21	0.40	0.17
เนินหอม	0.88	2.38	12.43	37.32	6.09	1.75
2.อำเภอกบินทร์บุรี	-	0.21	4.03	14.59	1.17	0.47
หนพระ	-	0.04	1.37	4.65	0.74	0.16
ย่านรี	-	-	0.00	0.54	0.09	0.00
ลาดตะเคียน	-	0.01	0.07	0.29	0.04	0.01
บ้านนา	-	0.15	1.70	2.98	0.05	0.21
นาแฉม	-	0.01	0.67	5.06	0.25	0.08

ตำบล	ระดับความอ่อนไหวต่อการเกิดดินถล่ม (ตร.กม.)					% ระดับความเสี่ยงภัยสูง
	สูงมาก (very high)	สูง (high)	กลาง (moderate)	ต่ำ (low)	ต่ำมาก (very low)	
เขาไม้แก้ว	-	-	0.12	0.83	0.00	0.01
วังท่าช้าง	-	0.01	0.10	0.24	-	0.01
3.อำเภอชาติ	5.94	30.26	377.14	450.59	27.36	46.16
ชาติ	1.34	7.71	86.57	96.09	4.42	10.68
ลำพันตา	-	-	0.13	0.71	0.01	0.01
สะพานหิน	0.53	4.76	106.65	68.15	1.37	12.50
ทุ่งโพธิ์	0.31	1.11	22.10	50.73	0.55	2.63
แก่งดินสอ	0.78	4.62	53.15	118.14	7.29	6.54
บุพราหมณ์	2.98	12.06	108.53	116.78	13.72	13.80
4.อำเภอบ้านสร้าง	-	-	-	-	-	-
5.อำเภอประจันตคาม	1.69	24.24	434.14	157.76	1.98	51.38
ดงบัง	-	-	-	0.05	0.01	0.00
คำโตนด	0.03	0.68	3.75	2.71	0.26	0.50
บุฝ้าย	0.46	7.05	228.03	100.69	1.30	26.30
หนองแก้ว	-	-	0.51	2.39	0.18	0.06
โพธิ์งาม	1.20	16.52	201.86	51.92	0.23	24.52
6.อำเภอศรีมหาโพธิ์	-	-	-	-	-	-
7.อำเภอศรีมหาสถ	-	-	0.00	0.17	0.00	0.00
โคกไทย	-	-	0.00	0.17	0.00	0.00

ตาราง 24.4 รายชื่อหมู่บ้านในพื้นที่เสี่ยงภัยดินถล่มจังหวัดปราจีนบุรี

ลำดับ	หมู่	ชื่อหมู่บ้าน	ตำบล	อำเภอ	ระดับ ความ เสี่ยง	คำอธิบาย	จัดจำปี
1	1	ทับลาน	บุพราหมณ์	ชาติ			2564
2	2	ขุนศรี	บุพราหมณ์	ชาติ			2564
3	3	บุพราหมณ์	บุพราหมณ์	ชาติ			2564
4	4	กม.80	บุพราหมณ์	ชาติ			2564
5	5	วังมืด	บุพราหมณ์	ชาติ			2564
6	6	วังขอนแก่น	บุพราหมณ์	ชาติ			2564
7	7	วังหิน	บุพราหมณ์	ชาติ			2564
8	8	วังใหม่	บุพราหมณ์	ชาติ			2564
9	9	แสนสุข	บุพราหมณ์	ชาติ			2564

ลำดับ	หมู่	ชื่อหมู่บ้าน	ตำบล	อำเภอ	ระดับ ความ เสี่ยง	คำอธิบาย	จัดจ้างปี
10	10	ทับลานโน	บุพราหมณ์	นาดี			2564
11	1	แดง	นาดี	นาดี			2564
12	2	ว่านเหลือง	นาดี	นาดี			2564
13	3	นาดี	นาดี	นาดี			2564
14	4	เสียว	นาดี	นาดี			2564
15	5	หนองตราด	นาดี	นาดี			2564
16	6	สระจาน	นาดี	นาดี			2564
17	7	โนนสูง	นาดี	นาดี			2564
18	8	สันทัด	นาดี	นาดี			2564
19	9	กระเดียง	นาดี	นาดี			2564
20	10	บุสูง	นาดี	นาดี			2564
21	11	ระบะเขกตุ	นาดี	นาดี			2564
22	12	โนนแสนสุข	นาดี	นาดี			2564
23	13	สระแท่น	นาดี	นาดี			2564
24	14	ด่านตะกั่ว	นาดี	นาดี			2564
25	15	สันติสุข	นาดี	นาดี			2564
26	1	ตรอกเป็ยม	สะพานหิน	นาดี			2564
27	2	ชะอม	สะพานหิน	นาดี			2564
28	3	บูก้าย	สะพานหิน	นาดี			2564
29	4	ป่ากร่วม	สะพานหิน	นาดี			2564
30	5	สะพานหิน	สะพานหิน	นาดี			2564
31	6	หนองสองห้อง	สะพานหิน	นาดี			2564
32	7	หนองตะแบก	สะพานหิน	นาดี			2564
33	8	โนนหินแท้	สะพานหิน	นาดี			2564
34	9	โนนม่วง	สะพานหิน	นาดี			2564
35	10	ทุ่งวิจิตร	สะพานหิน	นาดี			2564
36	1	ทับไทร	แก่งดินสอ	นาดี			2564
37	2	ท่าสะอาด	แก่งดินสอ	นาดี			2564
38	3	วังอ้ายป่อง	แก่งดินสอ	นาดี			2564
39	4	บูก้าย	แก่งดินสอ	นาดี			2564
40	5	วังรี	แก่งดินสอ	นาดี			2564
41	6	แก่งดินสอ	แก่งดินสอ	นาดี			2564
42	7	เขาขาด	แก่งดินสอ	นาดี			2564
43	8	หินเทิน	แก่งดินสอ	นาดี			2564
44	9	บุเจริญ	แก่งดินสอ	นาดี			2564
45	10	คลองมะไฟ	แก่งดินสอ	นาดี			2564
46	11	อ่างทอง	แก่งดินสอ	นาดี			2564
47	12	แก่งใหญ่	แก่งดินสอ	นาดี			2564

ลำดับ	หมู่	ชื่อหมู่บ้าน	ตำบล	อำเภอ	ระดับ ความ เสี่ยง	คำอธิบาย	จัดจ้างปี
48	1	แหลมไผ่	ทุ่งโพธิ์	นาดี			
49	2	ทุ่งโพธิ์	ทุ่งโพธิ์	นาดี			
50	3	ทุ่งแฝก	ทุ่งโพธิ์	นาดี			
51	4	คลองตาทมื่น	ทุ่งโพธิ์	นาดี			
52	5	คลองเตย	ทุ่งโพธิ์	นาดี			
53	6	คลองปลา ตุกลาย	ทุ่งโพธิ์	นาดี			
54	7	นิคมสหกรณ์	ทุ่งโพธิ์	นาดี			
55	1	บุฝ้าย	บุฝ้าย	ประจันตคาม			2565
56	2	นามูล	บุฝ้าย	ประจันตคาม			2565
57	3	นาแฉม	บุฝ้าย	ประจันตคาม			2565
58	4	โคกสว่าง	บุฝ้าย	ประจันตคาม			2565
59	5	เนินยาว	บุฝ้าย	ประจันตคาม			2565
60	6	ว่าน	บุฝ้าย	ประจันตคาม			2565
61	7	ตะคร้อใต้	บุฝ้าย	ประจันตคาม			2565
62	8	ตะคร้อเหนือ	บุฝ้าย	ประจันตคาม			2565
63	9	เขาน้อย	บุฝ้าย	ประจันตคาม			2565
64	10	บางท่าเรือ	บุฝ้าย	ประจันตคาม			2565
65	11	พลับใหม่	บุฝ้าย	ประจันตคาม			2565
66	12	พลับเก่า	บุฝ้าย	ประจันตคาม			2565
67	13	ชิงกระชาย	บุฝ้าย	ประจันตคาม			2565
68	1	คุ้ม	โพธิ์งาม	ประจันตคาม			2565
69	2	โง้ง	โพธิ์งาม	ประจันตคาม			2565
70	3	ม่วง	โพธิ์งาม	ประจันตคาม			2565
71	4	โพธิ์งาม	โพธิ์งาม	ประจันตคาม			2565
72	5	ประตูดาน	โพธิ์งาม	ประจันตคาม			2565
73	6	อินทรีไทรย์	โพธิ์งาม	ประจันตคาม			2565
74	7	โคกกรวด	โพธิ์งาม	ประจันตคาม			2565
75	8	ต้น	โพธิ์งาม	ประจันตคาม			2565
76	9	เกาะยาง	โพธิ์งาม	ประจันตคาม			2565
77	10	หนองหัวลิง	โพธิ์งาม	ประจันตคาม			2565
78	11	ประเดท	โพธิ์งาม	ประจันตคาม			2565
79	12	โคกบ้าน	โพธิ์งาม	ประจันตคาม			2565
80	13	คลองแก้มซ้าย	โพธิ์งาม	ประจันตคาม			2565
81	14	คลองพินปลา	โพธิ์งาม	ประจันตคาม			2565
82	15	หนองมะเอก	โพธิ์งาม	ประจันตคาม			2565
83	16	ทุ่งยาว	โพธิ์งาม	ประจันตคาม			2565
84	17	ยาง	โพธิ์งาม	ประจันตคาม			2565
85	18	ไทรงาม	โพธิ์งาม	ประจันตคาม			2565

กรณีเกิดสาธารณภัยความรุนแรง ระดับ ๒ (สถานีวิทยุขนาดกลาง)

สถานการณ์ภัยขนาดกลาง : เกินขีดความสามารถขององค์กรปกครองส่วนท้องถิ่น (เทศบาล/อบต.) อำเภอ (นายอำเภอ) ไม่สามารถควบคุมสถานการณ์และบริหารจัดการระดับภัยได้โดยลำพัง ผู้อำนวยการจังหวัด (ผู้ว่าราชการจังหวัด) เข้าควบคุมสถานการณ์/บัญชาการเหตุการณ์

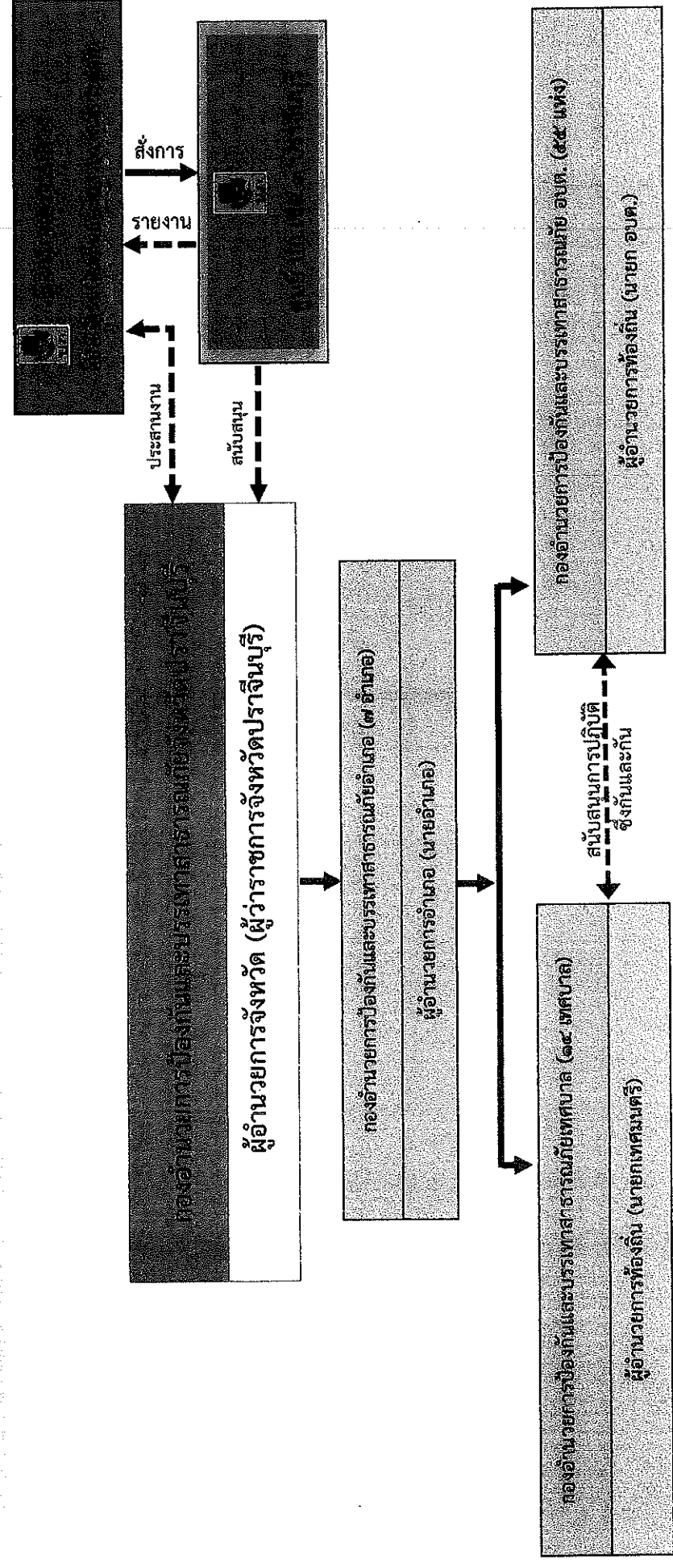

ผนวก จ : โครงสร้างศูนย์บัญชาการเหตุการณ์ป้องกันและแก้ไขปัญหาอุทกภัย และดินถล่ม จังหวัดปราจีนบุรี ปี ๒๕๖๖

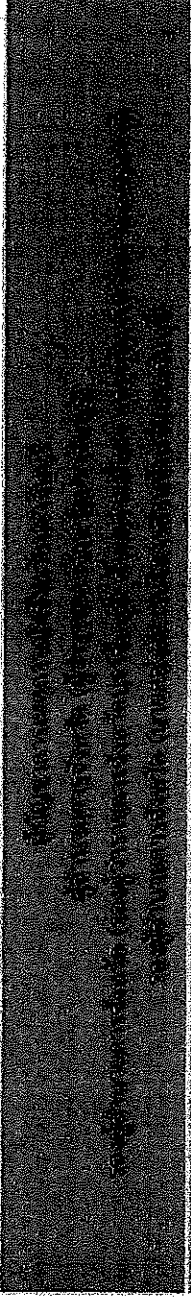

ที่ปรึกษาผู้เชี่ยวชาญ

- ผู้อำนวยการศูนย์บัญชาการป้องกันและแก้ไขปัญหาอุทกภัย และดินถล่ม จังหวัดปราจีนบุรี
- ผู้เชี่ยวชาญด้านอุทกศาสตร์ จากกรมชลประทาน
- ผู้เชี่ยวชาญด้านธรณีวิทยา จากกรมทรัพยากรธรณี
- ผู้เชี่ยวชาญด้านวิศวกรรมโยธา จากกรมโยธาธิการและผังเมือง
- ผู้เชี่ยวชาญด้านวิศวกรรมโยธา จากกรมโยธาธิการและผังเมือง
- ผู้เชี่ยวชาญด้านวิศวกรรมโยธา จากกรมโยธาธิการและผังเมือง
- ผู้เชี่ยวชาญด้านวิศวกรรมโยธา จากกรมโยธาธิการและผังเมือง

ศูนย์ข้อมูลประชาสัมพันธ์ร่วม

- สำนักงานประชาสัมพันธ์จังหวัดปราจีนบุรี
- หน่วยงานราชการที่เกี่ยวข้อง
- หน่วยงานราชการที่เกี่ยวข้อง
- หน่วยงานราชการที่เกี่ยวข้อง
- หน่วยงานราชการที่เกี่ยวข้อง
- หน่วยงานราชการที่เกี่ยวข้อง

ศูนย์ประสานงานภาคปฏิบัติ

- ปลัดจังหวัดปราจีนบุรี
- นายอำเภอ
- นายก อบจ.ปราจีนบุรี
- นายก อบต.ใกล้เคียง
- นายก อบต.ใกล้เคียง
- นายก อบต.ใกล้เคียง

หน่วยงานที่เกี่ยวข้อง

- กรมอุตุนิยมวิทยา
- กรมชลประทาน
- กรมโยธาธิการและผังเมือง
- กรมป้องกันและบรรเทาสาธารณภัย
- กรมทรัพยากรธรณี
- กรมการขนส่งทางบก
- กรมการขนส่งทางน้ำและพาณิชยนาวี
- กรมการขนส่งทางอากาศ
- กรมการขนส่งทางราง
- กรมการขนส่งทางบก
- กรมการขนส่งทางน้ำและพาณิชยนาวี
- กรมการขนส่งทางอากาศ
- กรมการขนส่งทางราง

งานวิเคราะห์สถานการณ์

- ติดตาม
- วิเคราะห์
- ประเมิน
- แจ้งเตือน
- รวบรวม/ติดตาม
- ประเมิน
- จัดสรรทรัพยากร/จัดลำดับ

งานสื่อสาร

- งานประชาสัมพันธ์
- งานการแจ้งเตือน/งานบริจาค
- งานสนับสนุนการปฏิบัติงาน
- งานส่งผลกระทบต่อ
- งานลงคะแนน/ผู้รับผิดชอบ
- งานรักษาพยาบาล

หมายเหตุ : โครงสร้างศูนย์บัญชาการเหตุการณ์จังหวัดปราจีนบุรี สามารถปรับเปลี่ยนได้ตามความเหมาะสมกับสถานการณ์สถานการณ์

ภาคผนวก ฉ : ผังสื่อสารในการป้องกันและบรรเทาสาธารณภัยจังหวัดปราจีนบุรี

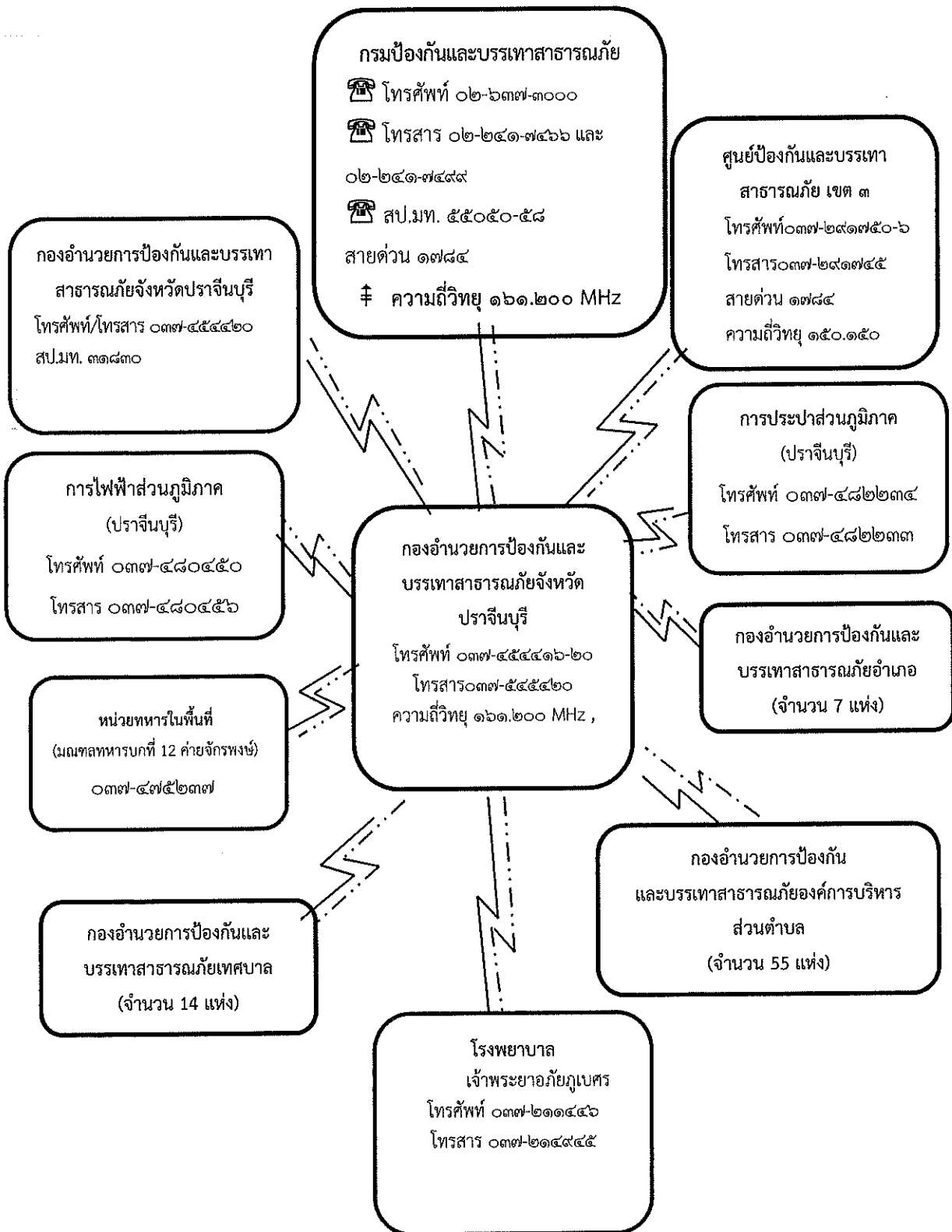

ภาคผนวก ข : การสื่อสารทางวิทยุสื่อสาร และหมายเลขโทรศัพท์ในการปฏิบัติงาน

๑. การสื่อสารทางวิทยุสื่อสารระบบ TRUNKED RADIO

ศูนย์บัญชาการเหตุการณ์จังหวัด

ศูนย์บัญชาการเหตุการณ์อำเภอ

๒. การสื่อสารวิทยุสื่อสารระบบ VHF/FM และโทรศัพท์

ส่วนราชการ/หน่วยงาน	วิทยุความถี่/นามเรียกขาน	โทรศัพท์
๑. ศูนย์บัญชาการเหตุการณ์จังหวัดปราจีนบุรี (สนง.ป้องกันและบรรเทาสาธารณภัยจังหวัดปราจีนบุรี)	๑๖๑.๒๐๐/ปก.ปราจีน	๐-๓๗๔๕-๔๔๑๖-๒๐
๒. อำเภอเมืองปราจีนบุรี	๑๕๗.๑๕๐/ชัยพฤกษ์	๐-๓๗๒๑-๓๑๐๕
๓. อำเภอบ้านสร้าง	๑๕๗.๑๕๐/ลำดวน	๐-๓๗๒๗-๑๒๒๕
๔. อำเภอศรีมโหสถ	๑๕๗.๑๕๐/ชวนชม	๐-๓๗๒๗-๖๔๑๐
๕. อำเภอศรีมหาโพธิ	๑๕๗.๑๕๐/เอื้องคำ	๐-๓๗๒๗-๙๒๒๒-๓
๖. อำเภอประจันตคาม	๑๕๗.๑๕๐/ดาวเรือง	๐-๓๗๒๙-๑๔๐๒
๗. อำเภอกบินทร์บุรี	๑๕๗.๑๕๐/บานชื่น	๐-๓๗๒๘-๐๒๓๔
๘. อำเภอนาดี	๑๕๗.๑๕๐/ขงโค	๐-๓๗๒๘-๙๐๗๔
๙. เทศบาลเมืองปราจีนบุรี	๑๖๒.๕๕๐/ศูนย์โพธิ์ทอง	๐-๓๗๒๑-๑๐๒๘
๑๐. เทศบาลตำบลบ้านนาปรือ	๑๕๕.๓๐๐/บ้านนาปรือ	๐-๓๗๔๘-๒๐๐๖
๑๑. เทศบาลตำบลโคกมะกอก	๑๕๕.๓๐๐/โคกมะกอก	๐-๓๗๒๙-๔๑๒๒-๓
๑๒. เทศบาลตำบลบ้านสร้าง	๑๖๒.๕๒๕/คชสาร	๐-๓๗๒๗-๑๓๒๖
๑๓. เทศบาลตำบลโคกปีบ	๑๕๗.๑๕๐/ทักษิณ	๐-๓๗๒๗-๖๑๑๔
๑๔. เทศบาลตำบลศรีมหาโพธิ	๑๖๒.๕๕๐/ขุนราม	๐-๓๗๔๑-๐๓๗๗
๑๕. เทศบาลตำบลกรอกสมบูรณ์	๑๖๒.๕๕๐/ขุนไกร	๐-๓๗๔๐-๐๒๕๔
๑๖. เทศบาลตำบลประจันตคาม	๑๕๗.๑๕๐/อุเทน	๐-๓๗๒๙-๑๔๐๑
๑๗. เทศบาลตำบลกบินทร์	๑๖๒.๕๕๐/หनुมาน	๐-๓๗๒๘-๓๑๖๗
๑๘. เทศบาลตำบลเมืองเก่า	๑๖๒.๕๕๐/อัครวิณ	๐-๓๗๒๘-๑๔๖๓
๑๙. เทศบาลตำบลสระบัว	๑๖๒.๕๕๐/ภาชี	๐-๓๗๕๗-๕๐๘๙
๒๐. เทศบาลตำบลนาดี	๑๖๒.๕๒๐/คลองยาง	๐-๓๗๒๘-๙๒๒๖
๒๑. อบจ. ปราจีนบุรี	-	๐-๓๗๒๑-๓๗๒๔

การสื่อสารทางวิทยุสื่อสาร และหมายเลขโทรศัพท์ในการประสานงาน

ส่วนราชการ/หน่วยงาน	วิทยุความถี่/นามเรียกขาน	โทรศัพท์
๒๒. แขวงทางหลวงปราชญ์บุรี		๐-๓๗๒๑-๑๐๙๘
๒๓. ศูนย์ป้องกันฯ เขต ๓ ปราชญ์บุรี	๑๖๑.๔๗๕/ป้องกันภัย	๐-๓๗๒๙-๑๗๕๐-๖
๒๔. ที่ทำการปกครอง จ.ปราชญ์บุรี	๑๕๗.๑๕๐/สวนหลวง	๐-๓๗๔๕-๔๐๐๗ สายด่วน ๑๙๘
๒๕. สำนักงานขนส่งจังหวัดปราชญ์บุรี		๐-๓๗๒๑-๒๑๘๓๙
๒๖. สำนักงานสาธารณสุข จ.ปราชญ์บุรี		๐-๓๗๒๑-๑๖๒๗
๒๗. สำนักงานประกันภัย จ.ปราชญ์บุรี		๐-๓๗๔๕-๔๐๖๘
๒๘. มณฑลทหารบกที่ ๑๒ (ค่ายจักรพงษ์)		๐-๓๗๔๗-๕๒๔๐-๒
๒๙. กองพลทหารราบที่ ๒ รักษาพระองค์		๐-๓๗๔๗-๑๔๓๙
๓๐. อุตสาหกรรม จ.ปราชญ์บุรี		๐-๓๗๔๕-๒๒๔๑-๔
๓๑. การไฟฟ้าส่วนภูมิภาค จ.ปราชญ์บุรี		๐-๓๗๗๘-๐๔๕๐
๓๒. การไฟฟ้าส่วนภูมิภาค อ.ประจันตคาม		๐-๓๗๒๙-๑๔๔๙
๓๓. การไฟฟ้าส่วนภูมิภาค อ.กบินทร์บุรี		๐-๓๗๒๘-๐๕๒๕
๓๔. บริษัท ที โอ ที จำกัด (มหาชน)		๐-๓๗๔๘-๒๒๒๑-๓
๓๕. ประชาสัมพันธ์ จ.ปราชญ์บุรี		๐-๓๗๔๕-๔๐๕๘
๓๖. สำนักงานพลังงาน จ.ปราชญ์บุรี		๐-๓๗๔๕-๔๔๖๖
๓๗. ธนาคารอาคารสงเคราะห์สาขาปราชญ์บุรี		๐-๓๗๒๐-๐๓๔๔-๗
สถานีตำรวจ		
๑. ตำรวจภูธรจังหวัดปราชญ์บุรี	๑๕๒.๕๕๐/ปราชญ์	๐-๓๗๔๘-๐๔๘๐
๒. สภ. เมืองปราชญ์บุรี	๑๕๓.๔๕/เมืองปราชญ์	๐-๓๗๒๑-๑๐๕๘
๓. สภ. บ้านสร้าง	๑๕๒.๕๕๐/บ้านสร้าง	๐-๓๗๒๗-๒๒๔๐
๔. สภ. ศรีมโหสถ	๑๕๒.๕๕๐/มโหสถ	๐-๓๗๒๗-๖๑๒๓
๕. สภ. ศรีมหาโพธิ์	๑๕๒.๕๕๐/มหาโพธิ์	๐-๓๗๒๗-๙๑๑๑
๖. สภ. ประจันตคาม	๑๕๒.๕๕๐/ประจัน	๐-๓๗๒๙-๑๔๙๘
๗. สภ. กบินทร์บุรี	๑๕๒.๕๕๐/กบินทร์	๐-๓๗๒๘-๐๒๒๗
๘. สภ. นาดี	๑๕๒.๕๕๐/นาดี	๐-๓๗๒๘-๙๐๙๙
๙. สภ. ระเบาะไผ่	๑๕๒.๕๕๐/ระเบาะไผ่	๐-๓๗๒๙-๐๔๑๕

การสื่อสารทางวิทยุสื่อสาร และหมายเลขโทรศัพท์ในการประสานงาน

ส่วนราชการ/หน่วยงาน	วิทยุความถี่/นามเรียกขาน	โทรศัพท์
๑๐. สภ. วังตะเคียน	๑๕๒.๕๕๐/ตะเคียน	๐-๓๗๕๗-๖๕๘๑
๑๑. สภ. วังขอนแดง	๑๕๒.๕๕๐/วังแดง	๐-๓๗๕๘-๖๗๗๔
๑๒. สภ. สระบัว	๑๕๒.๕๕๐/สระบัว	๐-๓๗๕๗-๕๐๙๒
๑๓. สถานีตำรวจทางหลวง โรงพยาบาล	๑๕๘.๐๐๐/ทางหลวงกบินทร์	๐-๓๗๒๙-๐๐๖๖ สายด่วน ๑๖๖๙
๑. โรงพยาบาลเจ้าพระยาอภัยภูเบศร	๑๕๕.๔๗๕/กู่ชีพเจ้าพระยา	๐-๓๗๒๑-๑๔๔๖
๒. โรงพยาบาลบ้านสร้าง	๑๕๕.๖๗๐/บ้านสร้าง ๒	๐-๓๗๒๗-๑๒๓๘-๙
๓. โรงพยาบาลศรีมโหสถ	๑๕๕.๖๗๐/มโหสถ ๒	๐-๓๗๒๗-๖๑๒๗
๔. โรงพยาบาลศรีมหาโพธิ	๑๕๕.๖๗๐/มหาโพธิ ๒	๐-๓๗๒๗-๙๒๐๓-๔
๕. โรงพยาบาลประจันตคาม	๑๕๕.๖๗๐/ประจัน ๒	๐-๓๗๒๙-๑๓๖๘๙
๖. โรงพยาบาลกบินทร์บุรี	๑๕๕.๖๗๐/กบินทร์ ๒	๐-๓๗๒๘-๘๐๙๖
๗. โรงพยาบาลนาดี มูลนิธิ - เอกชน	๑๕๕.๖๗๐/นาดี ๒	๐-๓๗๒๘-๙๐๕๗
๑. มูลนิธิสว่างบำเพ็ญธรรมสถาน	๑๖๘.๔๗๕/บำเพ็ญ	๐-๓๗๒๑-๗๗๕๙
๒. มูลนิธิสังฆพุทธธรรม(กบินทร์บุรี)	๑๖๘.๒๗๕/สังฆะ	๐-๓๗๒๘-๑๔๑๑
๓. มูลนิธิมหาโพธิ์สามัคคีเบญจธรรม		๐-๓๗๒๐-๖๑๙๑
๔. ร่วมกตัญญู	๑๖๘.๗๕๐/ร่วมปราจีน	๐-๓๗๒๐-๐๗๔๒
๕. ศูนย์กัญชออนุสรณ์	๑๕๗.๔๕๐/ศูนย์อนุสรณ์	๐-๓๗๒๙-๑๓๘๓
๖. มูลนิธิธรรมรัศมีมณีรัตน์		๐๖-๑๗๗๒-๑๖๖๙
๗.		๐๖-๒๐๔๑-๑๖๖๙
๘. สมาคมวิทยุสมัครเล่นจังหวัดปราจีนบุรี	Line: sodazam๐๔	๐๘-๐๖๓๔-๓๓๓๒
๙. บริษัท แอดวานซ์ อะโก จำกัด หมายเลขโทรศัพท์ฉุกเฉิน		๐-๓๗๒๐-๘๘๐๐-๓๙
๑. กรมควบคุมมลพิษ		๐-๒๒๙๘-๒๔๔๔๔, ๐-๒๒๙๘-๒๐๐๐
- สายด่วนกรมควบคุมมลพิษ		๑๖๕๐
- สายด่วนบริการข้อมูลสารเคมี		๑๕๖๔
๒. ศูนย์บริการฉุกเฉินทางรังสี		๐-๒๕๗๙-๕๒๓๐-๔
๓. การนิคมอุตสาหกรรมแห่งประเทศไทย		๐-๒๒๕๓-๐๕๖๑
๔. การท่าเรือแห่งประเทศไทย		๐-๒๒๖๙-๒๙๙๙
๕. ศูนย์ปลอดภัยคมนาคม		๐-๒๒๖๙-๓๙๙๒
๖. ศูนย์สื่อสารนเรนทร		สายด่วน ๑๖๖๙ ๑๓๕๖

การสื่อสารทางวิทยุสื่อสาร และหมายเลขโทรศัพท์ในการประสานงาน

ส่วนราชการ/หน่วยงาน	หนังสือพิมพ์/โทรศัพท์	โทรศัพท์
๗. สถานีตำรวจในพื้นที่ใกล้เคียง		๑๙๑
๘. สถานีดับเพลิงในพื้นที่ใกล้เคียง		๑๙๙
๙. ตำรวจทางหลวง		๑๙๓
๑๐. ศูนย์ควบคุมจราจร		๑๑๙๗
๑๑. สนง.ปราบปรามยาเสพติด		๑๖๘๘
๑๒. ศูนย์ป้องกันฯ เขต ๓ ปราจีนบุรี		๐-๓๗๒๙-๐๗๕๐-๖
สื่อมวลชน		
๑ นายวัชรพงศ์ สุภรณ์ไพจิตร	นายกสมาคมผู้สื่อข่าวปราจีนบุรี	๐-๓๗๒๑-๒๑๓๐, ๐๘-๑๘๖๒-๘๓๔๔
๒. นายสมศักดิ์ จิระพงษ์	บรรณาธิการหนังสือพิมพ์ “เสียงมหาชน” หนังสือพิมพ์ “เสียงมหาชน” ปราจีนบุรี	๐-๓๗๒๑-๑๙๖๐, ๐-๓๗๒๑-๑๓๐๓
๓. นายรัฐพล นาคพราย	ประธานเครือข่ายวิทยุชุมชน	๐๘-๖๓๕๕-๔๔๙๑
๔. นายธนปกรณ์ วิศวกรรม	สถานีโทรทัศน์ ช่อง ๙	๐๘-๑๒๘๖-๓๖๑๕
๕. นายวัชรพงศ์ สุภรณ์ไพจิตร	สถานีโทรทัศน์ ช่อง ๕, ๗	๐๘-๑๘๖๒-๘๓๔๔
๖. นายธนู บุญเพ็ง	สถานีโทรทัศน์ ช่อง ๓	๐๘-๑๗๕๙-๖๐๕๘
๗. นายไพโรจน์ เกียรติเงิน	หนังสือพิมพ์ “ข่าวสด” , ช่อง ๓	๐๘-๕๒๘๒-๗๕๐๘
๘. นายสมบุญ วัชรถานนท์	หนังสือพิมพ์ “มติชน”	๐๘-๖๓๖๖-๑๘๐๐
๙. นายมานิตย์ สันบุญ	หนังสือพิมพ์ “มติชน”	๐๘-๑๕๕๕-๓๒๓๘
๑๐. นายศุภชัยวัฒน์ อินทร์จันทร์	หนังสือพิมพ์ “สยามรัฐ”	๐๘-๙๐๕๕-๘๖๔๘
๑๑. นางพัชรี เมืองเนา	หนังสือพิมพ์ “เดลินิวส์”	๐๘-๑๗๔๔--๔๒๐๓
๑๒. สถานีวิทยุเสียงจากค่ายจักรพงษ์	สถานีวิทยุเสียงจากค่ายจักรพงษ์	๐-๓๗๒๑-๑๒๐๙
๑๓. สำนักงานประชาสัมพันธ์	เผยแพร่ ประชาสัมพันธ์, ทุกสื่อฯ ช่อง ๑๑	๐-๓๗๔๕-๔๐๕๘-๙ ๐-๓๗๒๐-๐๔๕๙, ๐-๑๒๘๖-๓๖๑๕

ภาคผนวก ข : ศูนย์พักพิงชั่วคราวจังหวัดปราจีนบุรี

ที่	อำเภอ	ตำบล	หมู่บ้าน/ ชุมชน	ชื่อสถานที่	รองรับ ผู้อพยพ (คน)	สถานที่อยู่ใน ความรับผิดชอบ ของ อปท./หน่วยงาน (ระบุ)	ชื่อ - สกุล ผู้ประสาน	หมายเลข โทรศัพท์	สิ่งสาธารณูปโภคที่มีอยู่ในปัจจุบัน			ศกพิกัดGPS
									ไฟฟ้า	ประปา	ห้องสุขา (ห้อง)	
1	ศรีมโหสถ	โคกบึง	บ้านโคกบึง	อาคารอเนกประสงค์วัดมเหยงคเษบาล	50	ทต.โคกบึง	นายฉัตรรัตน์ พันธุ์พรหม	080 - 6380232	/	/	2	
2	ศรีมโหสถ	โคกไทย	บ้านสระข่อย	พุทธมณฑลจังหวัดปราจีนบุรี	100	อบต.โคกไทย	นายสุรัชย์ ชาญเดช	089 - 2534353	/	/	40	
3	ศรีมโหสถ	ไผ่ชะเลียด	ไผ่ชะเลียด	วัดไผ่ชะเลียด	100	อบต.ไผ่ชะเลียด	นายอมรสิทธิ์ เทพกล้า	081 - 3663478	/	/	30	
4	ศรีมโหสถ	คูเต่าพัน	คูเต่าพัน	วัดคูเต่าพัน	100	อบต.ไผ่ชะเลียด	นายอมรสิทธิ์ เทพกล้า	081 - 3663478	/	/	30	
5	ประจันตคาม	บุไผ่	ม.1	โรงเรียนวัดบุไผ่	250	ผอ.โรงเรียนวัดบุไผ่	นายอาทิตย์ รวดเร็ว	037 - 625579	/	/	20	14.114328 , 101.5582244
6	ประจันตคาม	บุไผ่	ม.1	วัดบุไผ่	250	เจ้าอาวาสวัดบุไผ่	พระครูประสงฆ์	080 - 9300529	/	/	20	14.1151448 , 101.5585141
7	ประจันตคาม	บุไผ่	ม.4	โรงเรียนบ้านโคกสว่าง	250	ผอ.โรงเรียนบ้านโคกสว่าง	นายอุยสงค์ เจริญวงศ์	064 - 9348759	/	/	20	14.138995 , 101.5574191
8	ประจันตคาม	บุไผ่	ม.4	วัดโคกสว่าง	250	เจ้าอาวาสวัดโคกสว่าง	พระครูประสิทธิ์	081 - 8659246	/	/	20	14.139779 , 101.559662
9	ประจันตคาม	บุไผ่	ม.5	อบต.บุไผ่	250	นายก อบต.บุไผ่	นายสมชาย ศรีกล้า	086 - 2878202	/	/	15	14.1439925 , 101.5624885
10	ประจันตคาม	บุไผ่	ม.6	วัดบ้านห้วย	200	เจ้าอาวาสวัดบ้านห้วย	พระครูพิทยา	084 - 77918883	/	/	10	14.148494 , 101.570059
11	ประจันตคาม	บุไผ่	ม.6	โรงเรียนบ้านบ้านด่าน	400	ผอ.โรงเรียนบ้านบ้านด่าน	นางสาวอัญญา มุ่งบง	096 - 7605295	/	/	15	14.1550362 , 101.5688293
12	ประจันตคาม	บุไผ่	ม.8	วัดตระตือราม	300	เจ้าอาวาสวัดตระตือ	พระครูวิมล	-	/	/	20	14.172961 , 101.590539
13	ประจันตคาม	บุไผ่	ม.10	วัดบ้านด่านท่าเรือ	200	เจ้าอาวาสวัดบ้านด่าน	พระอธิการทองอินทร์	081 - 7226352	/	/	20	14.161491 , 101.571720
14	ประจันตคาม	บุไผ่	ม.11	วัดหลักใหม่มงคลชัย	200	เจ้าอาวาสวัดหลักใหม่	พระอธิการระ	-	/	/	10	14.16447 , 101.54999
15	ประจันตคาม	บุไผ่	ม.13	วัดชิงกระชาย	150	เจ้าอาวาสวัดชิงกระชาย	พระอธิการยงยุทธ	-	/	/	10	14.128718 , 101.550668
16	ประจันตคาม	บุไผ่	ม.13	โรงเรียนวัดชิงกระชาย	150	ผอ.โรงเรียนวัดชิงกระชาย	นางประนอม มานะกิจ	084 - 5666920	/	/	10	14.128718 , 101.550669
17	ประจันตคาม	โพธิ์งาม	ม.10	สำนักงานเทศบาลตำบลโพธิ์งาม	500	เทศบาลตำบลโพธิ์งาม	จำเอนพุด พูลเจริญ	083-0402485	/	/	10	
18	เมือง	รอบเมือง	ม.2	วัดไร่	500	อบต.รอบเมือง	อบต.รอบเมือง	0-3721-6908	/	/		
19	เมือง	ไม้เค็ด	ม.11	โรงเรียนแหลมหิน	200	อบต.ไม้เค็ด	อบต.ไม้เค็ด	0-3745-4170	/	/		
20	เมือง	ไม้เค็ด	ม.11	กองร้อยอาสารักษาดินแดน	300	อบต.ไม้เค็ด	อบต.ไม้เค็ด	0-3745-4170	/	/		

ที่	อำเภอ	ตำบล	หมู่บ้าน/ ชุมชน	ชื่อสถานที่	รองรับ ผู้อพยพ (คน)	สถานที่อยู่ใน ความรับผิดชอบ ของ อบท./หน่วยงาน (ระบุ)	ชื่อ - สกุล ผู้ประสาน	หมายเลข โทรศัพท์	สิ่งอำนวยความสะดวกที่มีอยู่ในปัจจุบัน			ค่าพิกัดGPS
									ไฟฟ้า	ประปา	ห้องสุขา (ห้อง)	
21	เมือง	ไม้เค็ด	ม.10	วัดเกาะเค็ดโน	150	อบต.ไม้เค็ด	อบต.ไม้เค็ด	0-3745-4170	/	/	/	
22	เมือง	ไม้เค็ด	ม.10	วัดเกาะเค็ดนอก	150	อบต.ไม้เค็ด	อบต.ไม้เค็ด	0-3745-4170	/	/	/	
23	เมือง	เป็นหอม	ม.20	โรงเรียนบ้านเนินหอม	1000	เทศบาลตำบลบ้านนาบรี	เทศบาลตำบลบ้านนาบรี	0-3748-2006	/	/	/	
24	เมือง	เป็นหอม	ม.5	วัดเนินบก	500	เทศบาลตำบลบ้านนาบรี	เทศบาลตำบลบ้านนาบรี	0-3748-2006	/	/	/	
25	เมือง	เป็นหอม		วัดนาบรี	500	เทศบาลตำบลบ้านนาบรี	เทศบาลตำบลบ้านนาบรี	0-3748-2006	/	/	/	
26	เมือง	เป็นหอม	ม.4	วัดเนินหอม	500	เทศบาลตำบลบ้านนาบรี	เทศบาลตำบลบ้านนาบรี	0-3748-2006	/	/	/	
27	เมือง	เป็นหอม		สนง.เทศบาลตำบลโคกมะกอก	600	เทศบาลตำบลบ้านนาบรี	เทศบาลตำบลบ้านนาบรี	0-3748-2006	/	/	/	
28	เมือง	เป็นหอม		ศาลาการเปรียญวัดคงคย	300	เทศบาลตำบลบ้านนาบรี	เทศบาลตำบลบ้านนาบรี	0-3748-2006	/	/	/	
29	เมือง	เป็นหอม		ศาลาการเปรียญวัดเทพประสิทธิ์	300	เทศบาลตำบลบ้านนาบรี	เทศบาลตำบลบ้านนาบรี	0-3748-2006	/	/	/	
30	เมือง	เป็นหอม	ม.18	ศาลาประชาคมบ้านหัวมุง	50	อบต.เนินหอม	นายสมชาย กิตติโรจน์รัตน์	08-85215884	/	/	/	2 759341.26 N,1571100.98 E
31	เมือง	เป็นหอม	ม.18	วัดใหม่สูงเนิน	500	อบต.เนินหอม	นายสมหมาย ชันดี	06-59506221	/	/	/	10 759915.21 N,1570739.21 E
32	เมือง	เนินหอม		วัดสุวรรณวิทยาราม ม.10	600	อบต.เนินหอม	อบต.เนินหอม	0-3729-4116	/	/	/	
33	เมือง	เนินหอม		วัดระชาวาส ม.7	600	อบต.เนินหอม	อบต.เนินหอม	0-3729-4116	/	/	/	
34	เมือง	เนินหอม		วัดทุ่งตะลูมทุก ม.12	800	อบต.เนินหอม	อบต.เนินหอม	0-3729-4116	/	/	/	
35	เมือง	เนินหอม		วัดทุ่งไม้ค่าง ม.9	500	อบต.เนินหอม	อบต.เนินหอม	0-3729-4116	/	/	/	
36	เมือง	ท่างาม		อบต.ท่างาม	300	อบต.ท่างาม	อบต.ท่างาม	0-3721-6120	/	/	/	
37	เมือง	ท่างาม		วัดกระแจะ	100	อบต.ท่างาม	อบต.ท่างาม	0-3721-6120	/	/	/	
38	เมือง	คงพระราม		วัดลำตวน	130	อบต.คงพระราม	อบต.คงพระราม	0-3720-0669	/	/	/	
39	เมือง	คงพระราม		โรงเรียนวัดสังฆาม	200	อบต.คงพระราม	อบต.คงพระราม	0-3720-0669	/	/	/	
40	เมือง	คงพระราม		วัดสังฆาม	200	อบต.คงพระราม	อบต.คงพระราม	0-3720-0669	/	/	/	
41	เมือง	คงพระราม		วัดแก้วสามัคคี	65	อบต.คงพระราม	อบต.คงพระราม	0-3720-0669	/	/	/	
42	เมือง	คงพระราม		วัดคงพระราม	65	อบต.คงพระราม	อบต.คงพระราม	0-3720-0669	/	/	/	
43	เมือง	คงพระราม		วัดโยธา	65	อบต.คงพระราม	อบต.คงพระราม	0-3720-0669	/	/	/	

ที่	อำเภอ	ตำบล	หมู่บ้าน/ ชุมชน	ชื่อสถานที่	รองรับ ผู้อพยพ (คน)	สถานที่อยู่เป็น ความรับผิดชอบ ของ อบต./หน่วยงาน (ระบุ)	ชื่อ - สกุล ผู้ประสาน	หมายเลข โทรศัพท์	สิ่งสาธารณูปโภคที่มีอยู่ในปัจจุบัน		
									ไฟฟ้า	ประปา	ห้องสุขา (ห้อง)
44	เมือง	ดงพระราม		วัดหนองกระจับ	130	อบต.ดงพระราม	อบต.ดงพระราม	0-3720-0669	/	/	/
45	เมือง	ดงพระราม		วัดป่าทรงค่อม	130	อบต.ดงพระราม	อบต.ดงพระราม	0-3720-0669	/	/	/
46	เมือง	ดงพระราม		มทบ.12	1600	อบต.ดงพระราม	อบต.ดงพระราม	0-3720-0669	/	/	/
47	เมือง	ดงพระราม		โรงเรียนวัดลำคาน	333	อบต.ดงพระราม	อบต.ดงพระราม	0-3720-0669	/	/	/
48	เมือง	ดงซีเหล็ก	ม.8	วัดหนองจวง	300	อบต.ดงซีเหล็ก	อบต.ดงซีเหล็ก	0-3740-3623	/	/	/
49	เมือง	ดงซีเหล็ก	ม.13	หอประชุมโรงเรียนไทยรัฐ	300	อบต.ดงซีเหล็ก	อบต.ดงซีเหล็ก	0-3740-3623	/	/	/
50	เมือง	ดงซีเหล็ก		หอประชุม อบต.ดงซีเหล็ก	30	อบต.ดงซีเหล็ก	อบต.ดงซีเหล็ก	0-3740-3623	/	/	/
51	เมือง	วัดโบสถ์	ม.6	ที่ทำการ อบต.วัดโบสถ์	200	อบต.วัดโบสถ์	อบต.วัดโบสถ์	0-3748-2855	/	/	/
52	เมือง	วัดโบสถ์		วัดโบสถ์	500	อบต.วัดโบสถ์	อบต.วัดโบสถ์	0-3748-2855	/	/	/
53	เมือง	เนินหอม		ที่ทำการ อบต.เนินหอม	200	อบต.เนินหอม	อบต.เนินหอม	0-3740-7180	/	/	/
54	เมือง	เนินหอม	ม.1	เทศบาลตำบลบ้านนาปรือ	200	อบต.เนินหอม	อบต.เนินหอม	0-3740-7180	/	/	/
55	เมือง	เนินหอม		สนามกีฬาสาธารณะอบต.เนินหอม	300	อบต.เนินหอม	อบต.เนินหอม	0-3740-7180	/	/	/
56	เมือง	หน้าเมือง		โรงเรียนเทศบาล 1	150	เทศบาลเมืองปราจีนบุรี	เทศบาลเมืองปราจีนบุรี	08-1251-3906	/	/	/
57	เมือง	หน้าเมือง		โรงเรียนเทศบาล 2	100	เทศบาลเมืองปราจีนบุรี	เทศบาลเมืองปราจีนบุรี	08-1251-3906	/	/	/
58	เมือง	หน้าเมือง		โรงเรียนเทศบาล 3	150	เทศบาลเมืองปราจีนบุรี	เทศบาลเมืองปราจีนบุรี	08-1251-3906	/	/	/
59	เมือง	หน้าเมือง		โรงเรียนเทศบาล 4	150	เทศบาลเมืองปราจีนบุรี	เทศบาลเมืองปราจีนบุรี	08-1251-3906	/	/	/
60	เมือง	หน้าเมือง		โรงเรียนเทศบาล 5	150	เทศบาลเมืองปราจีนบุรี	เทศบาลเมืองปราจีนบุรี	08-1251-3906	/	/	/
61	เมือง	หน้าเมือง		โรงเรียนเทศบาล 6	150	เทศบาลเมืองปราจีนบุรี	เทศบาลเมืองปราจีนบุรี	08-1251-3906	/	/	/
62	เมือง	บ้านพระ		ศูนย์การศึกษาพิเศษจังหวัดปราจีนบุรี	500	อบต.บ้านพระ	อบต.บ้านพระ	0-3745-2070	/	/	/
63	เมือง	บ้านพระ		ที่ทำการ อบต.บ้านพระ	2000	อบต.บ้านพระ	อบต.บ้านพระ	0-3745-2070	/	/	/
64	เมือง	บ้านพระ		โรงเรียนอนุบาลเมืองปราจีนบุรี	2000	อบต.บ้านพระ	อบต.บ้านพระ	0-3745-2070	/	/	/
65	เมือง	บ้านพระ	ม.18	วัดหนองจอก ม.18	500	อบต.บ้านพระ	อบต.บ้านพระ	0-3745-2070	/	/	/
66	เมือง	บ้านพระ	ม.11	วัดหัวขาม ม.11	500	อบต.บ้านพระ	อบต.บ้านพระ	0-3745-2070	/	/	/

ที่	อำเภอ	ตำบล	หมู่บ้าน/ ชุมชน	ชื่อสถานที่	รองรับ ผู้อพยพ (คน)	สถานที่อยู่ใน ความรับผิดชอบ ของ อบต./หน่วยงาน (ระบุ)	ชื่อ - สกุล ผู้ประสาน	หมายเลข โทรศัพท์	สิ่งอำนวยความสะดวกที่มีอยู่ปัจจุบัน			ค่าที่พักGPS
									ไฟฟ้า	ประปา	ห้องสุขา (ห้อง)	
67	เมือง	บ้านพระ	ม.17	วัดหนองประเทือง ม.17	500	อบต.บ้านพระ	อบต.บ้านพระ	0-3745-2070	/	/		
68	เมือง	บ้านพระ	ม.12	วัดหนองยาง ม.12	500	อบต.บ้านพระ	อบต.บ้านพระ	0-3745-2070	/	/		
69	เมือง	บ้านพระ	ม.3	วัดบ้านพระ ม.3	500	อบต.บ้านพระ	อบต.บ้านพระ	0-3745-2070	/	/		
70	กบินทร์บุรี	วังดาล	หมู่ 3	ศูนย์ประสานงานกักกัน-ผู้เฝ้าบ้าน	200	อบต.วังดาล	อบต.วังดาล	0-3746-0549	/	/	1	
71	กบินทร์บุรี	วังดาล	หมู่ 4	ถนนชลประทานบริเวณ หมู่ที่ 4	150	อบต.วังดาล	อบต.วังดาล	0-3746-0550	/	/	1	
72	กบินทร์บุรี	หาดนางแก้ว	หมู่ 6	อบต.หาดนางแก้ว	325	อบต.หาดนางแก้ว	อบต.หาดนางแก้ว	0-3721-4760	/	/	1	
73	กบินทร์บุรี	ลาดตะเคียน	หมู่ 10	โรงเรียนลาดตะเคียนราษฎร์อารักษ์	256	อบต.ลาดตะเคียน	อบต.ลาดตะเคียน	0-3728-2574	/	/	1	
74	กบินทร์บุรี	ลาดตะเคียน	หมู่ 3	โครงการร่มโพธิ์แก้ว 2	550	อบต.ลาดตะเคียน	อบต.ลาดตะเคียน	0-3728-2574	/	/	1	
75	กบินทร์บุรี	กบินทร์	หมู่ 3	ถนนชลประทานบ้านปากแพรง	200	อบต.กบินทร์	อบต.กบินทร์	0-3720-3083	/	/	1	
76	กบินทร์บุรี	กบินทร์	หมู่ 3	ถนนเทศบาลต.กบินทร์	150	อบต.กบินทร์	อบต.กบินทร์	0-3720-3083	/	/	1	
77	กบินทร์บุรี	กบินทร์	หมู่ 5	ถนน304ทางเข้าบ้านนางแดง	200	อบต.กบินทร์	อบต.กบินทร์	0-3720-3083	/	/	1	
78	กบินทร์บุรี	เมืองเก่า	หมู่ 10	วัดมหาชัย	250	อบต.เมืองเก่า	อบต.เมืองเก่า	0-3728-2639	/	/	1	
79	กบินทร์บุรี	เมืองเก่า	หมู่ 12	ศาลากลางบ้าน	150	อบต.เมืองเก่า	อบต.เมืองเก่า	0-3728-2639	/	/	1	
80	กบินทร์บุรี	เมืองเก่า	หมู่ 14	ศาลากลางบ้าน	200	อบต.เมืองเก่า	อบต.เมืองเก่า	0-3728-2639	/	/	1	
81	กบินทร์บุรี	เมืองเก่า	หมู่ 6	ศาลากลางบ้าน	250	อบต.เมืองเก่า	อบต.เมืองเก่า	0-3728-2639	/	/	1	
82	กบินทร์บุรี	กบินทร์		สวน 72 พรรษา (โรงเรียน)	450	ทต.กบินทร์	ทต.กบินทร์	0-3728-1171	/	/	1	
83	กบินทร์บุรี	ย่านรี	หมู่ 6	วัดรอกปลาไหล	350	อบต.ย่านรี	อบต.ย่านรี	0-3756-0333	/	/	1	
84	กบินทร์บุรี	บ่อทอง	หมู่ 1	วัดเหล็ทองรังษี (วัดปากน้ำ)	450	อบต.บ่อทอง	อบต.บ่อทอง	0-3746-0037	/	/	1	
85	กบินทร์บุรี	บ่อทอง	หมู่ 2	ศาลากลางบ้าน	350	อบต.บ่อทอง	อบต.บ่อทอง	0-3746-0037	/	/	1	
86	กบินทร์บุรี	บ่อทอง	หมู่ 3	วัดบ้านกุง	525	อบต.บ่อทอง	อบต.บ่อทอง	0-3746-0037	/	/	1	
87	กบินทร์บุรี	นาแฉม	หมู่ 8	วัดตะลั้งชัน	450	อบต.นาแฉม	อบต.นาแฉม	0-3746-0481	/	/	1	
88	กบินทร์บุรี	นาแฉม	หมู่ 1	ถนนสุวรรณศร 33 บ้านหนองเอี่ยน	350	อบต.นาแฉม	อบต.นาแฉม	0-3746-0481	/	/	1	
89	กบินทร์บุรี	นาแฉม	หมู่ 3	ศาลากลางบ้าน	500	อบต.นาแฉม	อบต.นาแฉม	0-3746-0481	/	/	1	

ที่	อำเภอ	ตำบล	หมู่บ้าน/ ชุมชน	ชื่อสถานที่	รองรับ ผู้อพยพ (คน)	สถานที่อยู่ใน ความรับผิดชอบ ของ องค์กร/หน่วยงาน (ระบุ)	ชื่อ - สกุล ผู้ประสาน	หมายเลข โทรศัพท์	สิ่งสาธารณูปโภคที่มีอยู่ในปัจจุบัน			ค่าที่กีดGFS
									ไฟฟ้า	ประปา	ห้องสุขา (ห้อง)	
90	นาคี	สัมพันธ์ดา	หมู่ 1	โรงเรียนเบญจมินเสวตรอุปถัมภ์	300	อบต.ลำพันดา, ส.นง.การศึกษา	นายประเสริฐ พรหมพิชัย	08-9246-3568	/	/	15	
91	นาคี	สัมพันธ์ดา	หมู่ 1	โรงเรียนชุมชนสัมพันธ์ดา	300	อบต.ลำพันดา, ส.นง.การศึกษา	นายไพโรจน์ โดยคำดี	08-6044-0512	/	/	20	
92	นาคี	สัมพันธ์ดา	หมู่ 1	วัดรัตนเมตตาราม	200	อบต.ลำพันดา, ส.นง.พระพุทธ	นายพรชัย กาวี	06-2639-9671	—	—	5	
93	นาคี	สัมพันธ์ดา	หมู่ 1	ศาลาการเปรียญวัดโพธิ์ศรี	400	อบต.ลำพันดา, ส.นง.พระพุทธ	นายพรชัย กาวี	06-2639-9671	/	—	5	
94	นาคี	สัมพันธ์ดา	หมู่ 6	วัดใหม่โคกกระจง	500	อบต.ลำพันดา	อบต.ลำพันดา	0-3741-1094	/	/	1	
95	นาคี	สัมพันธ์ดา	หมู่ 9	วัดโคกสว่าง	500	อบต.ลำพันดา	อบต.ลำพันดา	0-3741-1094	/	/	1	
96	นาคี	สัมพันธ์ดา	หมู่ 9	โรงเรียนบ้านโคกกระจง	300	อบต.ลำพันดา	อบต.ลำพันดา	0-3741-1094	/	/	1	
97	นาคี	สัมพันธ์ดา	หมู่ 2	วัดโพธิ์ศรี	500	พระครูวิญาณอุปถัมภ์	พระครูวิญาณอุปถัมภ์	0-3728-9027	/	/	30	
98	นาคี	นาคี	หมู่ 1	ศาลาการเปรียญวัดพันศรีนาคี	200	ทต.นาคี, ส.นง.พระพุทธ	นายธีรวัฒน์ จันวิลา	09-6713-2824	/	/	5	
99	นาคี	นาคี	หมู่ 3	โรงเรียนอนุบาลนาคี	400	นายนิพนธ์ รัตนศักดิ์ดา	นายนิพนธ์ รัตนศักดิ์ดา	08-1520-0312	/	/	10	
100	นาคี	นาคี	หมู่ 4	ศาลาการเปรียญวัดสามัคคีพัฒนา	200	ทต.นาคี, ส.นง.พระพุทธ	นายบุญหลาย วงษ์กรณ์	08-4883-76332	/	/	15	
101	นาคี	นาคี	หมู่ 4	ที่ทำการ อบต.นาคี	50	อบต.นาคี	จำเอกธนาวุธ พรหมเปลว	037-629686	/	/	4	14,13437, 101,79058
102	นาคี	นาคี	หมู่ 6	วัดสระจาน	100	อบต.นาคี	จำเอกธนาวุธ พรหมเปลว	037-629687	/	/	10	14,11077, 101,79686
103	นาคี	นาคี	หมู่ 7	โรงเรียนบ้านโนนสูง	100	อบต.นาคี	จำเอกธนาวุธ พรหมเปลว	037-629688	/	/	10	14,13740, 101,78644
104	นาคี	นาคี	หมู่ 9	โรงเรียนบ้านกระเดื่อง	100	อบต.นาคี	จำเอกธนาวุธ พรหมเปลว	037-629689	/	/	8	14,11898, 101,84150
105	นาคี	นาคี	หมู่ 9	สำนักสงฆ์โพธิ์ทอง	100	อบต.นาคี	จำเอกธนาวุธ พรหมเปลว	037-629690	/	/	8	14,12310, 101,84172
106	นาคี	นาคี	หมู่ 10	โรงเรียนบ้านบุสูง	100	อบต.นาคี	จำเอกธนาวุธ พรหมเปลว	037-629691	/	/	10	14,15408, 101,81100
107	นาคี	นาคี	หมู่ 11	วัดระบะกาด	100	อบต.นาคี	จำเอกธนาวุธ พรหมเปลว	037-629692	/	/	10	14,14311, 101,84558
108	นาคี	นาคี	หมู่ 12	โรงเรียนบ้านโนนแสนสุข	100	อบต.นาคี	จำเอกธนาวุธ พรหมเปลว	037-629693	/	/	10	14,14947, 101,76140
109	นาคี	นาคี	หมู่ 13	วัดสระแทน	100	อบต.นาคี	จำเอกธนาวุธ พรหมเปลว	037-629694	/	/	10	14,11607, 101,84759
110	นาคี	นาคี	หมู่ 14	วัดด่านตะกั่ว	100	อบต.นาคี	จำเอกธนาวุธ พรหมเปลว	037-629695	/	/	10	14,15820, 101,78942
111	นาคี	แก่งดินสอ	หมู่ 1	วัดทัพไทร	50	อบต.แก่งดินสอ	นายเกียรติกร เสนน้อย	08-9036-2765	/	/	10	
112	นาคี	แก่งดินสอ	หมู่ 2	โรงเรียนบ้านท่าสะตือ	100	อบต.แก่งดินสอ	นายละออง สีคำ	08-1751-4679	/	/	12	

ที่	อำเภอ	ตำบล	หมู่บ้าน/ ชุมชน	ชื่อสถานที่	รองรับ ผู้อพยพ (คน)	สถานที่อยู่ใน ความรับผิดชอบ ของ อบต./หน่วยงาน (ระบุ)	ชื่อ - สกุล ผู้ประสาน	หมายเลข โทรศัพท์	สถานการณ์ปกติที่มีอยู่ในปัจจุบัน			ค่าพิกัดGPS
									ไฟฟ้า	ประปา	ห้องสุขา (ห้อง)	
113	นาดี	แก่งดินสอ	ม.3	โรงเรียนขงเคิ้นเคิ้นศึกษาการ	100	อบต.แก่งดินสอ	นายขุนทอง ละบุญเรือง	08-1864-8773	/	/	9	
114	นาดี	แก่งดินสอ	ม.5	โรงเรียนทุ่งใหญ่	500	อบต.แก่งดินสอ	นายวิวัฒน์ โพธิษา	08-6140-8928	/	/	24	
115	นาดี	แก่งดินสอ	ม.6	โรงเรียนบ้านแก่งดินสอ	100	อบต.แก่งดินสอ	นายวีระพงษ์ โค้วรังษ์	08-1372-1254	/	/	10	
116	นาดี	แก่งดินสอ	ม.6	วัดแก่งดินสอ	50	อบต.แก่งดินสอ	นายอำนาจ วงศ์ศรี	08-6007-6333	/	/	5	
117	นาดี	แก่งดินสอ	ม.7	วัดเขาขาด	50	อบต.แก่งดินสอ	นายวิโรจน์ เขียมเสมอ	08-7058-0496	/	/	5	
118	นาดี	แก่งดินสอ	ม.7	โรงเรียนอุดมบรรพต	100	อบต.แก่งดินสอ	นายสมหมาย สมมิตร	08-6001-2258	/	/	9	
119	นาดี	แก่งดินสอ	ม.8	โรงเรียนบ้านหินเทิน	100	อบต.แก่งดินสอ	นายชอบ บินทะเล	08-9939-9419	/	/	8	
120	นาดี	แก่งดินสอ	ม.8	วัดบ้านหินเทิน	100	อบต.แก่งดินสอ	นายสมชาย จิตสายชลธारा	08-1829-1445	/	/	5	14° 35'1.24"N
121	นาดี	แก่งดินสอ	ม.8	โรงเรียนบ้านหินเทิน	100	อบต.แก่งดินสอ	นายนิรันดร บัวจ	085-4331036	/	/	10	102° 0'34.58"
122	นาดี	แก่งดินสอ	ม.9	วัดราษฎร์เจริญ	50	อบต.แก่งดินสอ	นางสาวนัสโย มั่นจิระบรรเจิ	08-9834-3264	/	/	5	
123	นาดี	แก่งดินสอ	ม.9	โรงเรียนราษฎร์เจริญ	100	อบต.แก่งดินสอ	นายสารี สีตา	08-1176-3377	/	/	8	
124	นาดี	แก่งดินสอ	ม.10	โรงเรียนบ้านคลองมะไฟ	100	อบต.แก่งดินสอ	นายปรีดา กำลั้งดี	08-1864-2972	/	/	8	
125	นาดี	แก่งดินสอ	ม.10	วัดคลองมะไฟ	50	อบต.แก่งดินสอ	นายพิชัย เจนงา	08-1704-4940	/	/	5	
126	นาดี	บุพราหมณ์	ม.1	โรงเรียนร่มเกล้าปากจั่นบุรี	300	อบต.บุพราหมณ์	นายสมบัติ ชัชวาล	08-6149-3030	/	/	10	
127	นาดี	บุพราหมณ์	ม.1	โรงเรียนบ้านพันสาน	200	อบต.บุพราหมณ์	นายเกียรติศักดิ์ ภัคอักษร	08-7095-4196	/	/	30	
128	นาดี	บุพราหมณ์	ม.1	วัดบ้านอุทยานสวรรค์	80	อบต.บุพราหมณ์			/	/	8	14.2088525,101.905225
129	นาดี	บุพราหมณ์	ม.2	โรงเรียนบ้านขุนศรี	100	อบต.บุพราหมณ์	นายยุทธนา สาราญกิจ	08-9030-3701	/	/	10	14.2416144,101.892866
130	นาดี	บุพราหมณ์	ม.3	โรงเรียนบ้านบุพราหมณ์	300	อบต.บุพราหมณ์	นายสมหมาย ชินดี	06-59506221	/	/	10	812095.20 N,1579762.55E
131	นาดี	บุพราหมณ์	ม.3	ศาลาประชาคม ม.3	50	อบต.บุพราหมณ์	นายวรรณภย์ สุวรรณสุข	08-71475151	/	/	2	812313.41 N,1578555.53 E
132	นาดี	บุพราหมณ์	ม.4	โรงเรียนบ้าน กม.80	100	อบต.บุพราหมณ์	นายสมคิด มาประคิด	08-1723-0061	/	/	8	
133	นาดี	บุพราหมณ์	ม.4	สถานีอนามัยบ้าน กม.80	50	อบต.บุพราหมณ์	นายวิโรจน์ ใจตรง	08-83600016	/	/	2	806193.57 N,806193.57 E
134	นาดี	บุพราหมณ์	ม.4	สำนักสงฆ์เขากทราย	500	อบต.บุพราหมณ์	นายสมหมาย ชินดี	06-59506221	/	/	10	806117.25 N,1584783.20 E
135	นาดี	บุพราหมณ์	ม.5	ศาลาประชาคม ม.5	30	อบต.บุพราหมณ์			/	/	4	14.2735866,101.8934149

ที่	อำเภอ	ตำบล	หมู่บ้าน/ ชุมชน	ชื่อสถานที่	รองรับ ผู้อพยพ (คน)	สถานที่อยู่ใน ความรับผิดชอบ ของ อบต./จนท. (ระบุ)	ชื่อ - สกุล ผู้ประสาน	หมายเลข โทรศัพท์	สิ่งสาธารณูปโภคที่มีอยู่ในปัจจุบัน			
									ไฟฟ้า	ประปา	ห้องสุขา (ห้อง)	
136	นาคี	บุพราหมณ์	ม.6	วัดวังขอมแดง	60	อบต.บุพราหมณ์			/	/	4	14.2223714,101.8940485
137	นาคี	บุพราหมณ์	ม.7	ศาลาประชาคมบ้านวังหิน	50	อบต.บุพราหมณ์	นายวรรณภย์ สุวรรณสุข	08-71475151	/	/	2	81231341 N
138	นาคี	บุพราหมณ์	ม.8	ศาลาประชาคม ม.8	30	อบต.บุพราหมณ์			/	/	2	14.2852045,101.896288
139	นาคี	บุพราหมณ์	ม.9	ศาลาประชาคม ม.9	30	อบต.บุพราหมณ์			/	/	2	14.3423639,101.8365726
140	นาคี	สะพานหิน	ม.1	สำนักสงฆ์บ้านตรอกเนียม	300	อบต.สะพานหิน	นายบัญญัติ ขาด	081 849 5578	/	/	10	-
141	นาคี	สะพานหิน	ม.10	อบต.สะพานหิน	300	อบต.สะพานหิน	นายณรงค์ศักดิ์ ลือคำหาญ	083 089 7386	/	/	15	14.11143,101.71600
142	นาคี	สะพานหิน	ม.6	โรงเรียนหนองสองห้อง	250	อบต.สะพานหิน	นายคณกร ต้นบุญศักดิ์		/	/	10	
143	นาคี	สะพานหิน	ม.10	วัดทุ่งวิจิตร	2000	อบต.สะพานหิน	พระสิริวงค์ ธิรปัญญา	08-2210-8480	/	/	25	
144	นาคี	ทุ่งโพธิ์	ม.2	โรงเรียนชุมชนบ้านทุ่งโพธิ์	1000	อบต.ทุ่งโพธิ์	นายประดิษฐ์ ช่างเป็ย	08 9930 9597	/	/	30	14.13654,101.87586
145	นาคี	ทุ่งโพธิ์	ม.2	วัดโพธาราม	500	อบต.ทุ่งโพธิ์	พระครูวิชัยโพธิภาวนิวัฒน์	09 2792 9848	/	/	20	14.13315,10187520
146	นาคี	ทุ่งโพธิ์	ม.6	วัดบ้านคลองปลาดุกลาย	300	อบต.ทุ่งโพธิ์	พระยอดยิ่ง	09 9424 7151	/	/	15	14.11885,101.90578
147	นาคี	ทุ่งโพธิ์	ม.6	ร.ร.สหกรณ์นิคมบ้านคลองปลาดุก	200	อบต.ทุ่งโพธิ์	นางอำพร โพธิ์สุวรรณ	09 8727 4404	/	/	10	14.12279,10189658
148	บ้านสร้าง	บางกระบือ	ม.6	วัดบางกระบือ	300	อบต.บางกระบือ	นายสมนึก มณฑา	08-18239741	/	/	10	
149	บ้านสร้าง	บางกระบือ	ม.6	โรงเรียนวัดบางกระบือ	200	อบต.บางกระบือ	นายสมนึก มณฑา	08-18239741	/	/	5	
150	บ้านสร้าง	บางเตย	บางเตย	วัดบางเตย	1800	อบต.บางเตย	พระครูโฆสิตปริยัติกิจ	08-1650-1264	/	/	20	
151	บ้านสร้าง	บางปลาร้า	นิคมพัฒนา	วัดนิคมพัฒนา	300	อบต.บางปลาร้า	นายอนุชิตร์ รัตนะ	0-3745-1029	/	/	15	
152	บ้านสร้าง	บางปลาร้า	วังซอน	วัดวังซอน	300	อบต.บางปลาร้า	นายอนุชิตร์ รัตนะ	0-3745-1029	/	/	25	
153	บ้านสร้าง	บางปลาร้า	คลองโพธิ์	อบต.บางปลาร้า	200	อบต.บางปลาร้า	นายอนุชิตร์ รัตนะ	0-3745-1029	/	/	15	
154	บ้านสร้าง	กระพุ่มแพ้ว	กระพุ่มแพ้ว	วัดกระพุ่มแพ้ว	300	อบต.บางปลาร้า	นายอนุชิตร์ รัตนะ	0-3745-1029	/	/	20	
155	บ้านสร้าง	บางเตน	บางเตน	โรงเรียนชุมชนวัดบางเตน	150	อบต.บางเตน	นายอืด เสนาะ	08-1985-4847	/	/	12	
156	บ้านสร้าง	บางเตน	บางเตน	โรงเรียนปากคลองบางกระดาน	100	อบต.บางเตน	นายนิมพล แซ่มสา	08-1051-3749	/	/	10	
157	บ้านสร้าง	บางเตน	ปากคำทร	โรงเรียนศรีรักษาราษฎร์บำรุง	300	อบต.บางเตน	นางเกษณี เทวประดับ	0-3729-5221	/	/	20	
158	บ้านสร้าง	บางเตน	บางเตน	วัดบางเตน	500	อบต.บางเตน	พระครูโกศลถาวรกิจ	0-3729-5179	/	/	40	

ที่	อำเภอ	ตำบล	หมู่บ้าน/ ชุมชน	ชื่อสถานที่	รองรับ ผู้อพยพ (คน)	สถานที่ที่อยู่ใน ความรับผิดชอบ ของ อบท./หน่วยงาน (ระบุ)	ชื่อ - สกุล ผู้ประสาน	หมายเลข โทรศัพท์	สิ่งสาธารณูปโภคที่มีอยู่ในปัจจุบัน			ค่าติดตั้งGPS
									ไฟฟ้า	ประปา	ห้องสุขา (ห้อง)	
159	บ้านสร้าง	บางแดน	บางต้นจิก	วัดบางต้นจิก	150	อบต.บางแดน	พระอธิการมงคลโชติโก		/	/	10	
160	บ้านสร้าง	บางแดน	ย่านนาคา	ศาลาประชาคม	20	อบต.บางแดน	นายสุริยัน เจนเขา	08-1340-9590	/	/	1	
161	บ้านสร้าง	บางแดน	บ้านปากคลอง	ศาลาประชาคม	20	อบต.บางแดน	นายสมพงษ์ จันทवाद	08-7107-9463	/	/	1	
162	บ้านสร้าง	บางแดน	เกาะลอย	ศาลาประชาคม	20	อบต.บางแดน	นายจรูญ อินคง	08-5072-1787	/	/	1	
163	บ้านสร้าง	บ้านสร้าง	บ้านวังท้าว	โรงเรียนประชาบาลเขตศึกษา	200	อบต.บ้านสร้าง	อบต.บ้านสร้าง	0-3740-2089	/	/	10	
164	บ้านสร้าง	บ้านสร้าง	บ้านคลองสอง	โรงเรียนบ้านคลองสอง	400	อบต.บ้านสร้าง	อบต.บ้านสร้าง	0-3740-2089	/	/	10	
165	บ้านสร้าง	บ้านสร้าง	บ้านมูลเหล็ก	โรงเรียนวัดมูลเหล็ก	500	อบต.บ้านสร้าง	อบต.บ้านสร้าง	0-3740-2089	/	/	10	
166	บ้านสร้าง	บ้านสร้าง	บ้านมูลเหล็ก	วัดมูลเหล็ก	500	อบต.บ้านสร้าง	อบต.บ้านสร้าง	0-3740-2089	/	/	10	
167	บ้านสร้าง	บ้านสร้าง	บ้านคลองสอง	วัดวิชิตชัย	400	อบต.บ้านสร้าง	อบต.บ้านสร้าง	0-3740-2089	/	/	10	
168	บ้านสร้าง	บ้านสร้าง	บ้านท่ากระทุ่ม	วัดท่ากระทุ่ม	700	อบต.บ้านสร้าง	อบต.บ้านสร้าง	0-3740-2089	/	/	10	



คู่มือการปฏิบัติงานเพื่อป้องกันและบรรเทาผลกระทบจากโรคโควิด 19

และกิจกรรมเพื่อป้องกันผลกระทบของโรคโควิด 19

ภาคผนวก ฅ : การบูรณาการการใช้เครื่องจักรกล ยานพาหนะ และเครื่องมืออุปกรณ์
 พื้นที่ ที่ ๑ อำเภอเมืองปราจีนบุรี ประจันตคาม บ้านสร้าง และศรีมโหสถ

อำเภอ	ประเภทหน่วยงาน	ชื่อหน่วยงาน	หมายเลขโทรศัพท์	ประเภทเครื่องจักร ยานพาหนะ และเครื่องมืออุปกรณ์	จำนวน
เมือง	องค์การบริหารส่วนตำบล	อบต.บางเคชะ	๐๓๗-๒๘๗๐๖๖	รถบรรทุกน้ำเอนกประสงค์ขนาด ๖,๐๐๐ ลิตร	๑
	องค์การบริหารส่วนตำบล	อบต.ไม้เค็ด	๐๓๗-๔๕๔๑๗๑	รถบรรทุกน้ำเอนกประสงค์	๒
				รถตรวจการณ์	๑
	องค์การบริหารส่วนตำบล	อบต.ดงขี้เหล็ก	๐๓๗-๒๑๘๗๘๐	รถดับเพลิงขนาด ๖,๐๐๐ ลิตร	๑
	องค์การบริหารส่วนตำบล	อบต.รอบเมือง	๐๓๗-๒๑๖๙๐๘	รถบรรทุกน้ำเอนกประสงค์ขนาด ๔,๐๐๐ ลิตร	๑
	องค์การบริหารส่วนตำบล	อบต.บ้านพระ	๐๓๗-๔๘๒๕๑๙	รถบรรทุกน้ำ ขนาด ๖,๐๐๐ ลิตร	๒
				รถตรวจการณ์	๑
	องค์การบริหารส่วนตำบล	อบต.วัดโบสถ์	๐๓๗-๔๕๒๘๙๐	รถบรรทุกน้ำและดับเพลิงขนาด ๖,๐๐๐ ลิตร	๑
	องค์การบริหารส่วนตำบล	อบต.โนนหอม	๐๓๗-๔๘๐๓๕๘	รถบรรทุกน้ำ ขนาด ๑๒,๐๐๐ ลิตร	๑
	องค์การบริหารส่วนตำบล	อบต.ท่างาม	๐๓๗-๒๑๖๑๒๐	รถบรรทุกน้ำ ขนาด ๖,๐๐๐ ลิตร	๑
				รถตรวจการณ์	๑
	องค์การบริหารส่วนตำบล	อบต.ดงพระราม	๐๓๗-๖๒๙๖๑๑	รถบรรทุกน้ำเอนกประสงค์ขนาด ๔,๐๐๐ ลิตร	๑
				รถบรรทุกน้ำเอนกประสงค์ขนาด ๑๒,๐๐๐ ลิตร	๑
	เทศบาลตำบล	ทต.บ้านนาปรือ	๐๓๗-๔๐๗๔๙๕	รถบรรทุกน้ำ ขนาด ๖,๐๐๐ ลิตร	๑
				รถดับเพลิง ขนาด ๖,๐๐๐ ลิตร	๒
				รถดับเพลิง ขนาด ๔,๐๐๐ ลิตร	๑
				รถตรวจการณ์	๑
				รถบรรทุกขนาดเล็ก แบบที่นั่งตอนครึ่ง	๑
				รถกระเช้า	๑
				เครื่องสูบน้ำขนาดท่อส่ง ๒ นิ้ว	๒
	เทศบาลตำบล	ทต.โคกมะกอก	๐๓๗-๒๙๔๑๒๒	รถบรรทุกน้ำขนาด ๑๐,๐๐๐ ลิตร	๑
				รถดับเพลิงขนาด ๓,๐๐๐ ลิตร	๑
				รถกระเช้าไฟฟ้า	๑
				เครื่องสูบน้ำดับเพลิงชนิดหาบหาม	๑
				เรือท้องแบนพร้อมเครื่องยนต์	๒
	เทศบาลเมือง	เทศบาลเมืองปราจีนบุรี	๐๓๗-๒๑๑๐๒๘/๑๙๙	รถบรรทุกน้ำดับเพลิง ขนาด ๑๐,๐๐๐ ลิตร	๑
				รถบรรทุกน้ำดับเพลิง ขนาด ๑๒,๐๐๐ ลิตร	๑
				รถบรรทุกน้ำดับเพลิง ขนาด ๒,๐๐๐ ลิตร	๑
				รถบรรทุกน้ำดับเพลิง ขนาด ๔,๐๐๐ ลิตร	๑
				รถบรรทุกน้ำดับเพลิง ขนาด ๖,๐๐๐ ลิตร	๑
				รถปิคอัพตรวจการณ์	๑
				เรือยนต์ดับเพลิง	๒
				เรือท้องแบนพร้อมเครื่องยนต์	๑
				เครื่องสูบน้ำดับเพลิงชนิดหาบหาม	๑
				เครื่องสูบน้ำแบบพญานาค	๒
				เครื่องสูบน้ำแบบKATOขนาดท่อส่ง ๖ นิ้ว	๔
				รถบรรทุก ๖ ล้อ	๓
				รถตัดดิน	๒
				รถตัก JCB	๑
				รถกระเช้าไฟฟ้า ๖ ล้อ	๑
				รถแบ็คโฮ	๑
				รถแทร็คเตอร์	๑
				รถบดถนน	๑
				รถบรรทุก ๑๐ ล้อ	๑

ภาคผนวก ฅ : การบูรณาการการใช้เครื่องจักรกล ยานพาหนะ และเครื่องมืออุปกรณ์
 พื้นที่ ที่ ๑ อำเภอเมืองปราจีนบุรี ประจันตคาม บ้านสร้าง และศรีมโหสถ

อำเภอ	ประเภทหน่วยงาน	ชื่อหน่วยงาน	หมายเลขโทรศัพท์	ประเภทเครื่องจักร ยานพาหนะ และเครื่องมืออุปกรณ์	จำนวน						
เมือง	เทศบาลเมือง	เทศบาลเมืองปราจีนบุรี		รถบรรทุกขยะ	๔						
				รถดูดฝุ่น	๑						
				รถยนต์กู้ภัยเคลื่อนที่เร็วพร้อมอุปกรณ์	๕						
				รถเครื่องช่วยหายใจพร้อมอุปกรณ์	๑						
				รถพยาบาล	๑						
				รถอำนวยความสะดวกกู้ภัยพร้อมอุปกรณ์สื่อสาร	๑						
				รถบรรทุกขนาดใหญ่	๑						
				เครื่องสูบน้ำขนาดท่อส่ง ๘ นิ้ว	๑						
				เครื่องสูบน้ำดับเพลิงชนิดทาบหาม	๑						
				เครื่องกำเนิดไฟฟ้าขนาด ๒๐๐ กิโลวัตต์	๑						
				เรือท้องแบนพร้อมเครื่องยนต์	๑						
				อุปกรณ์กู้ภัยเครื่องตัด/เครื่องถ่าง พร้อมชุดต้นกำลังไฮดรอลิก	๑						
				เสื่อยโซยนต์	๑						
ประจันตคาม	องค์การบริหารส่วนตำบล	อบต.หนองแสง	๐๓๗-๕๕๑๐๑๖	รถบรรทุกน้ำเอนกประสงค์ขนาด ๕,๐๐๐ ลิตร	๑						
				อบต.คำโดนด	๐๓๗-๒๑๐๒๕๒	รถบรรทุกน้ำขนาด ๑๐,๐๐๐ ลิตร	๑				
				อบต.หนองแก้ว	๐๓๗-๒๑๐๔๑๔	เรือท้องแบนพร้อมเครื่องยนต์	๑				
				อบต.บุไผ่	๐๓๗-๒๙๙๒๒๒	เรือท้องแบน	๑				
						รถตรวจการณ์	๑				
						รถบรรทุกขนาดใหญ่ ๖ ตัน ๖ ล้อ ติดตั้งปั้นจั่นขนาด	๑				
						น้อยกว่า ๖ ตัน					
						รถบรรทุกน้ำขนาด ๖,๐๐๐ ลิตร	๑				
				เทศบาลตำบล	ทต.ประจันตคาม	๐๓๗-๒๙๑๑๐๑	รถดับเพลิงขนาด ๒,๕๐๐ ลิตร	๒			
							รถบรรทุกน้ำขนาด ๖,๐๐๐ ลิตร	๑			
							รถบรรทุกน้ำขนาด ๑๒,๐๐๐ ลิตร	๑			
							รถยนต์ตรวจการณ์	๑			
							รถยนต์กู้ภัยเคลื่อนที่เร็วพร้อมอุปกรณ์	๑			
เรือท้องแบนพร้อมเครื่องยนต์	๑										
เครื่องสูบน้ำขนาดท่อส่ง ๔ นิ้ว	๓										
เครื่องสูบน้ำชนิดทาบหาม ขนาด ๓ นิ้ว	๑										
ไดโว้สูบน้ำ ขนาดท่อ ๓ นิ้ว	๑										
เทศบาลตำบล	ทต.โพธิ์งาม	๐๓๗-๔๑๐๓๗๗	เรือท้องแบน				๓				
			รถตรวจการณ์				๑				
			รถบรรทุกน้ำขนาด ๖,๐๐๐ ลิตร				๒				
			รถบรรทุกน้ำขนาด ๑๐,๐๐๐ ลิตร				๑				
			บ้านสร้าง	องค์การบริหารส่วนตำบล	อบต.บ้านสร้าง	๐๓๗-๔๐๒๐๘๘	รถบรรทุกน้ำขนาด ๑๐,๐๐๐ ลิตร	๑			
							เครื่องสูบน้ำขนาดท่อส่ง ๘ นิ้ว	๑			
							อบต.บางปลาไร่	๐๓๗ ๒๑๘๘๑๒	เรือยนต์ท้องแบน	๒	
									รถบรรทุกขนาดเล็กแบบที่นั่ง ๒ ตอน	๓	
									รถบรรทุกน้ำขนาด ๑๐,๐๐๐ ลิตร	๑	
									เครื่องส่งเสียงระยะไกล	๑	
							องค์การบริหารส่วนตำบล	อบต.บางพลวง	๐๓๗-๒๗๑๙๒๕	รถดับเพลิง	๑
										เรือท้องแบน	๑

ภาคผนวก ณ : การบูรณาการการใช้เครื่องจักรกล ยานพาหนะ และเครื่องมืออุปกรณ์
 พื้นที่ ที่ ๑ อำเภอเมืองปราจีนบุรี ประจันตคาม บ้านสร้าง และศรีมโหสถ

อำเภอ	ประเภทหน่วยงาน	ชื่อหน่วยงาน	หมายเลขโทรศัพท์	ประเภทเครื่องจักร ยานพาหนะ และเครื่องมืออุปกรณ์	จำนวน
				รถกระเช้า	๑
บ้านสร้าง	องค์การบริหารส่วนตำบล	อบต.บางพลวง		รถบรรทุกน้ำ ขนาด ๖,๐๐๐ ลิตร	๒
				สถานีสูบน้ำด้วยไฟฟ้า	๕
				รถบรรทุก ๑ คัน (ปิดอู่)	๑
	องค์การบริหารส่วนตำบล	อบต.บางแตน	๐๓๗-๕๘๖๒๕๗	รถบรรทุกน้ำอเนกประสงค์	๑
				รถตรวจการ	๑
	องค์การบริหารส่วนตำบล	อบต.บางกระเบา	๐๓๗-๕๗๗๐๕๗	รถบรรทุกน้ำ ขนาด ๖,๐๐๐ ลิตร	๑
				รถดับเพลิง ขนาด ๖,๐๐๐ ลิตร	๑
				รถตรวจการ	๑
	เทศบาลตำบล	ทต.บ้านสร้าง	๐๓๗-๒๗๑๒๒๘	รถบรรทุกน้ำขนาด ๖,๐๐๐ ลิตร	๑
				รถบรรทุกน้ำ ขนาด ๑๒,๐๐๐ ลิตร	๑
				เครื่องสูบน้ำ ขนาดท่อส่งไม่เกิน ๕ นิ้ว	๑
				รถตรวจการ	๒
				เครื่องสูบน้ำดับเพลิงชนิดหาคาบ	๒
				เรือท้องแบนพร้อมเครื่องยนต์	๑
ศรีมโหสถ	องค์การบริหารส่วนตำบล	อบต.ไม้ชะเลือด	๐๓๗-๒๑๕๕๙๖	รถบรรทุกน้ำขนาด ๖,๐๐๐ ลิตร	๑
				รถบรรทุกขนาดเล็ก แบบที่นั่ง ๒ ตอน	๑
				รถโดยสารขนาดเล็ก (รถตู้ ขนาด ๙ - ๑๕ ที่นั่ง)	๑
				เครื่องสูบน้ำขนาดท่อส่ง ๘ นิ้ว	๘
	องค์การบริหารส่วนตำบล	อบต.โคกปี่	๐๓๗-๒๗๖๒๗๑	รถบรรทุกน้ำอเนกประสงค์ขนาด ๖,๐๐๐ ลิตร	๑
	องค์การบริหารส่วนตำบล	อบต.โคกไทย	๐๓๗-๒๗๖๕๑๓	รถบรรทุกน้ำขนาด ๖,๐๐๐ ลิตร	๑
				รถบรรทุกน้ำ ขนาด ๑๒,๐๐๐ ลิตร	๑
				รถบรรทุกขนาดเล็ก แบบที่นั่ง ๒ ตอน	๓
	เทศบาลตำบล	ทต.โคกปี่	๐๓๗-๒๗๖๑๑๔,๑๙๙	รถดับเพลิงขนาด ๖,๐๐๐ ลิตร	๑
			๐๓๗-๒๗๖๑๑๔,๑๙๙	รถบรรทุกน้ำขนาด ๑๒,๐๐๐ ลิตร	๒
			๐๓๗-๒๗๖๑๑๔,๑๙๙	รถยนต์ตรวจการ	๑
			๐๓๗-๒๗๖๑๑๔,๑๙๙	เครื่องสูบน้ำขนาดท่อส่ง ๔ นิ้ว	๑
			๐๓๗-๒๗๖๑๑๔,๑๙๙	เกี่ยยนต์	๑

ภาคผนวก ฅ : ข้อมูลเครื่องจักรกล ยานพาหนะ และเครื่องมืออุปกรณ์
 หน่วยงานส่วนกลางที่ดูแลทั้ง ๒ พื้นที่

อำเภอ	ประเภทหน่วยงาน	ชื่อหน่วยงาน	หมายเลขโทรศัพท์	ประเภทเครื่องจักร ยานพาหนะ และเครื่องมืออุปกรณ์	จำนวน
	อบจ.ปจ	อบจ.ปราจีนบุรี	๐๓๗-๒๑๓๒๕๕	รถบรรทุกน้ำ ขนาด ๑๐,๐๐๐ ลิตร	๒
				รถบรรทุกน้ำอเนกประสงค์	๑
				รถตรวจการณัสมรณะสูง ขับเคลื่อน ๔ ล้อ	๒
				รถบรรทุกขนาดเล็ก แบบที่นั่งคนเดียว	๒
				รถบรรทุกอเนกประสงค์	๒
				รถบรรทุกเห้าย ขนาด ๖ ตัน ๖ ล้อ	๓
				รถบรรทุกขนาดใหญ่ ขนาด ๖ ตัน ๖ ล้อติดตั้งเครน ขนาดน้อยกว่า ๖ ตัน	๑
				รถหัวลาก	๑
	ส่วนราชการ	โครงการชลประทานปราจีนบุรี	๐๓๗-๒๑๒๑๗๘	รถบรรทุกน้ำขนาด ๖,๐๐๐ ลิตร	๒
				รถบรรทุกขนาดใหญ่ขนาด ๖ ตัน ๖ ล้อ ติดตั้งปั้นจั่น ขนาดน้อยกว่า ๖ ตัน	๑
				รถบรรทุกขนาดกลาง ขนาด ๔ ตัน ๔ ล้อ หรือ ๖ ล้อ	๒
				รถแทรกเตอร์ล้อยาง	๑
				รถแทรกเตอร์ล้อยาง แบบ INDUSTRIAL	๑
				รถดักล้อยาง	๑
				รถดักหน้าชุดหลัง	๑
				เครื่องบดอัดแบบแผ่นสันสะท้อน	๑
				เครื่องหักต้นน้ำ	๘
				รถบรรทุกขนาดเล็กแบบที่นั่งคนเดียว	๑
				อากาศยานตรวจการณัไรคนขับ	๑
				รถชุดดักไฮดรอลิก	๓
				เครื่องสูบน้ำขนาด ๘ นิ้ว	๘
				เครื่องกำเนิดไฟฟ้า	๒
		โครงการส่งน้ำบางพลวง	๐๓๗ ๒๑๑๔๘๖	รถบรรทุกขนาดใหญ่ ๖ ตัน ๖ ล้อ ติดตั้งปั้นจั่นขนาดน้อยกว่า ๖ ตัน	๑
				รถแทรกเตอร์ล้อยาง	๑
				รถดักหน้าชุดหลัง	๑
				รถบรรทุกน้ำ ขนาด ๖,๐๐๐ ลิตร	๒
				รถบรรทุกเห้าย ขนาด ๖ ตัน ๖ ล้อ	๑
				เรือกำจัดวัชพืช	๘
				รถบรรทุกขนาด ๒ ตัน ๔ ล้อ	๑
		โครงการส่งน้ำานลพดินทรจินดา	๐๓๗ ๖๒๕๔๑๑	รถดักหน้าชุดหลัง	๑
				รถบรรทุกน้ำ ขนาด ๖,๐๐๐ ลิตร	๑
				รถบรรทุกเห้าย ขนาด ๖ ตัน ๖ ล้อ	๑
				อากาศยานตรวจการณัไรคนขับ	๑
		แขวงทางหลวงปราจีนบุรี	๐๓๗-๒๑๒๑๑๒	รถเกี่ยดินขนาดใหญ่(๑๒๕ แรงม้า)	๑
				รถตรวจการณั	๓
				รถบรรทุกขนาดเล็กแบบที่นั่งคนเดียว	๔
				รถบรรทุกขนาดเล็กแบบที่นั่งคนครึ่ง	๑
				รถบรรทุกน้ำขนาด ๕,๐๐๐ ลิตร	๑
				รถบรรทุกขนาดใหญ่ ขนาด ๖ ตัน ๖ ล้อ	๑
		สนง.ทางหลวงชนบท	๐๓๗-๒๑๒๑๑๗	รถบรรทุกขนาดใหญ่ ๖ ตัน ๖ ล้อ ติดตั้งปั้นจั่นขนาดน้อยกว่า ๖ ตัน	๑
				รถดักหน้าชุดหลัง	๒
				รถชุดดักไฮดรอลิก	๑

ภาคผนวก ฅ : ข้อมูลเครื่องจักรกล ยานพาหนะ และเครื่องมืออุปกรณ์
หน่วยงานส่วนกลางที่ดูแลทั้ง ๒ พื้นที่

อำเภอ	ประเภทหน่วยงาน	ชื่อหน่วยงาน	หมายเลขโทรศัพท์	ประเภทเครื่องจักร ยานพาหนะ และเครื่องมืออุปกรณ์	จำนวน
				รถบรรทุกน้ำ ขนาด ๖,๐๐๐ ลิตร	๒
				รถบรรทุกขนาดเล็กแบบที่นั่งตอนครึ่ง	๒
				รถตรวจการณ์	๑
				รถบรรทุกเท้าย ขนาด ๖ ตัน ๖ ล้อ	๒
	รัฐวิสาหกิจ	การไฟฟ้าส่วนภูมิภาคปราจีนบุรี	๐๓๗-๒๑๑๐๙๐	รถกระเช้าไฟฟ้า	๑
	ส่วนราชการ	สนง.ทรัพยากรน้ำ ภาค ๖	๐๓๗-๒๑๓๖๓๘-๙	รถบรรทุกน้ำขนาด ๖,๐๐๐ ลิตร	๒
				รถบรรทุกขนาดกลาง ๖ ล้อ	๑
				รถบรรทุกขนาดกลาง ๖ ล้อ พร้อมเครน	๑
				รถบรรทุกขนาดกลาง ๑๐ ล้อ พร้อมเครน	๑
				รถบรรทุกเล็กแบบที่นั่งตอนเดียว	๒
				รถบรรทุกขนาดเล็กแบบที่นั่งตอนครึ่ง	๒
				รถบรรทุกขนาดเล็กแบบที่นั่งสองตอน	๒
				เรือยนต์ท้องแบน	๒
				เครื่องสูบน้ำขนาดท่อส่ง ๑๐ นิ้ว	๑
				เครื่องสูบน้ำขนาดท่อส่ง ๑๒ นิ้ว	๑๐
				เครื่องสูบน้ำขนาดท่อส่ง ๓๐ นิ้ว	๒
				รถตรวจการณ์	๑
				หอเตือนภัย บ้านวังหิน ม.๗ ต.บุพราหมณ์ อ.นาดี	๑
				หอเตือนภัย บ้าน กม.๘๐ ม.๔ ต.บุพราหมณ์ อ.นาดี	๑
				หอเตือนภัย บ้านหัวบึง ม.๑๘ ต.เนินหอม อ.เมือง	๑
		ทสจ.	๐๓๗ ๔๕๔๓๒๗	รถบรรทุกขนาดเล็กแบบที่นั่ง ๒ ตอน	๔
	(อช.ปางสีดา)	สนง.พื้นที่อนุรักษ์ที่ ๑	๐๘๑ ๘๖๒๑๕๑๑	เรือแอร์บีท(มีเป็นเรือตรวจการณ์ไฟเบอร์กลาส ๙๕ แรงม้า)	๒
				รถบรรทุกเล็กแบบที่นั่งตอนเดียว	๖
				รถบรรทุกขนาดเล็กแบบที่นั่งตอนครึ่ง	๑๐
				รถตัดหญ้าชุดหลัง	๑
				รถบรรทุกน้ำขนาด ๖,๐๐๐ ลิตร	๑
				รถบรรทุกเท้าย ๖ ล้อ	๑
	(อช.ทับลาน)	สนง.พื้นที่อนุรักษ์ที่ ๑	๐๓๗ ๒๑๐๓๔๐	รถบรรทุกเล็กแบบที่นั่งตอนเดียว	๒
				รถเครนขนาดใหญ่บรรเทาสาธารณภัย	๑
				รถบรรทุกน้ำขนาด ๖,๐๐๐ ลิตร	๑
				รถบรรทุกขนาดใหญ่ ๖ ตัน ๖ ล้อ	๑
				รถบรรทุกขนาดกลาง ขนาด ๔ ตัน ๔ ล้อ หรือ ๖ ล้อ	๑
	(อช.เขาใหญ่)	สนง.พื้นที่อนุรักษ์ที่ ๑	๐๘๑ ๔๗๐๗๔๙๕	เรือแอร์บีท(มีเป็นเรือตรวจการณ์อะลูมิเนียม ๙๐ แรงม้า)	๑
				รถบรรทุกเล็กแบบที่นั่งตอนเดียว	๒๑
				รถแทรกเตอร์ล้อยาง	๑
				รถตัดตึบตะขาบ	๑
				รถตัดหญ้าชุดหลัง	๑
				รถเครื่องกำเนิดไฟฟ้าขนาด ๒๐๐ kva(มีเป็น ๑๖๐ kva)	๑
				รถบรรทุกน้ำขนาด ๖,๐๐๐ ลิตร	๑
				รถบรรทุกขนาดใหญ่ ๖ ตัน ๖ ล้อ	๒
				รถหัวลาก (มีเป็นรถกระเช้าไฟฟ้า)	๑
		สำนักจัดการทรัพยากร	๐๘๙ ๖๗๗๘๖๘๖	รถบรรทุกขนาดเล็กแบบที่นั่งตอนครึ่ง	๔
		ป่าไม้ที่ ๙		รถบรรทุกขนาดกลาง ขนาด ๔ ตัน ๔ ล้อ หรือ ๖ ล้อ	๑

ภาคผนวก ฅ : ข้อมูลเครื่องจักรกล ยานพาหนะ และเครื่องมืออุปกรณ์
 หน่วยงานส่วนกลางที่ดูแลทั้ง ๒ พื้นที่

อำเภอ	ประเภทหน่วยงาน	ชื่อหน่วยงาน	หมายเลขโทรศัพท์	ประเภทเครื่องจักร ยานพาหนะ และเครื่องมืออุปกรณ์	จำนวน
				อากาศยานตรวจการณ์ไร้คนขับ	๒
		ป พัน ๒ ๑๒ รอ.	๐๓๗ ๕๗๐๐๕๖	รถบรรทุกน้ำขนาด ๕,๐๐๐ ลิตร	๑
				รถยนต์บรรทุกขนาด ๒ ๑/๒ ตัน (FTS)	๒
				รถยนต์บรรทุกขนาดกลาง ๖ ล้อ (ฮีโน่)	๓
		ขนส่งจังหวัด		รถตู้	๒

ภาพผนวก ฅ : ข้อมูลเครื่องจักรกล ยานพาหนะ และเครื่องมืออุปกรณ์
หน่วยงานส่วนกลางที่ดูแลทั้ง ๒ พื้นที่

ที่	รายการ	จำนวน	สถานะเครื่องจักรกล ยานพาหนะ		หมายเหตุ		
			ใช้งานได้	ชำรุด	ปฏิบัติงาน	กักตุน	อยู่ระหว่างดำเนินการ
๑	รถยนต์นั่งตรวจการณ์	๒	-	๒			
๒	รถยนต์แก๊ส	๑	-	๑			
๓	รถตรวจการสมรรถนะสูง ขับเคลื่อน ๔ ล้อ TR / Transformer II	๒	-	๒			
๔	รถบรรทุกขนาดเล็กขับเคลื่อน ๔ ล้อแบบที่นั่ง ๒ ตอน	๓	-	๓			
๕	รถบรรทุกขนาดเล็กรูปแบบที่นั่ง ตอนเดียว	๑๐	-	๙	๑		๑
๖	รถบรรทุกขนาดเล็กรูปแบบที่นั่ง ๒ ตอน	๓	-	๓			
๗	รถบรรทุกเอมเบปประสังค์ (รถบรรทุกขยะ)	๑	-	๑			
๘	รถโดยสารขนาดเล็ก (รถตู้)	๒	-	๒			
๙	รถบรรทุกติดตั้งเครื่องสูบน้ำท่วมขัง	๔	-	๔			
๑๐	รถบรรทุกติดตั้งเครื่องสูบน้ำระยะไกล	๔	-	๓			
๑๑	รถปฏิบัติการบรรเทาอุทกภัย พร้อมเครื่องสูบน้ำขนาดใหญ่	๑	-	๑			
๑๒	รถเคลื่อนย้ายผู้ประสบภัยพร้อมอุปกรณ์	๑๑	-	๑๑			
๑๓	รถบริการน้ำมันหล่อลื่น	๑	-	๑			
๑๔	รถบรรทุกน้ำ ๖ ล้อ ขนาด ๖,๐๐๐ ลิตร	๑๐	-	๖	๓		
๑๕	รถบรรทุกน้ำ ๑๐ ล้อ ขนาด ๑๐,๐๐๐ ลิตร	๑	-	๑			
๑๖	รถบรรทุกน้ำมันขนาด ๖,๐๐๐ ลิตร	๑	-	๑			
๑๗	รถผลิตน้ำดื่ม	๔	-	๒			
๑๘	รถยนต์บรรทุก ๖ ล้อ ขนาด ๖ ตัน	๗	-	๕	๒		
๑๙	รถบรรทุกเทท้าย ๖ ล้อ ๑๐ ตัน	๔	-	๓	๑		
๒๐	รถบรรทุกเทท้าย ๑๐ ล้อ ๑๒ ตัน	๒	-	๒			
๒๑	รถบรรทุก ๖ ล้อ ติดตั้งปีนต้นไม้ ๓ ตัน	๓	-	๒	๑		
๒๒	รถบรรทุก ๑๐ ล้อ ติดตั้งปีนต้นไม้ ๖ ตัน	๒	-	๒			
๒๓	รถบรรทุกติดตั้งเครื่องเจาะป้อนไม้	๒	-	๑	๑		
๒๔	รถบรรทุก ๖ ล้อ ติดตั้ง BOOM (รถพัฒนาบ่อบาดาล)	๒	-	๒			

ร.ร.	ร.ร.ที่	หมายเลข	ประเภทของงาน	จำนวน	ในแผนการดำเนินงาน			ปริมาณงาน	กำลังคน	อยู่ระหว่างการดำเนินการ	ในแผนการขอใช้
					สีเหลือง	สีเหลือง	สีแดง				
๒๕	๐๘		รถบรรทุกติดตั้งตู้เก็บอุปรกรณ์ (Unimog)	๑	-	๑					
๒๖	๐๘		รถบรรทุกติดตั้งตู้เก็บอุปรกรณ์ (รถขีปนาวุธ)	๑	-	๑					
๒๗	๐๙		รถบรรทุก ๑๐ ล้อ หนัวยเครื่องจักรกล	๑	-	๑					
๒๘	๐๙		รถบรรทุกลากจูงหนัวยเครื่องจักรกล	๓	-	๒			๑		การซ่อมใช้ค่าใช้จ่ายสูง/หาคะโหลยยาก
๒๙	๑๐		รถแทรกเตอร์ ๒๐๐ HP (D๗)	๑	-	๑					
๓๐	๑๑		รถแทรกเตอร์ ๑๔๐ HP (D๖)	๒	-	๒					
๓๑	๑๕		รถดักถ้อย่าง	๒	-	๒					
๓๒	๑๖		รถเกี่ยตึนขนาดใหญ่	๕	-	๓			๑		
๓๓	๑๘		รถปลั้สะเทือนขับเคลื่อนด้วยตัวเอง	๓	-	๒			๑		
๓๔	๑๙		รถดับคั้และจั้บเคลื่อนด้วยตัวเอง	๒	-	๑			๑		
๓๕	๒๑		รถเครนขนาดใหญ่ปรเทศาธารณั้ ขนาด ๒๐ ตัน	๑	-	-			๑		การซ่อมใช้ค่าใช้จ่ายสูง/หาคะโหลยยาก
๓๖	๒๑		รถเครนขนาดใหญ่ปรเทศาธารณั้ ขนาด ๔๐ ตัน	๑	-	-			๑		การซ่อมใช้ค่าใช้จ่ายสูง/หาคะโหลยยาก
๓๗	๒๕		เครืองสูบน้ำติดตั้งบนทรลเลอร์ (อัตราสูบ ๒๘,๐๐๐ ลิ./นาที)	๑๗	-	๑๗					
๓๘	๒๗		รถยนต์กู้ภัยเคลื่อนที่เร็ว(ลากพ่วงเรือ)	๕	-	๕					
๓๙	๒๗		รถยนต์กู้ภัยเคลื่อนที่เร็วพร้อมอุปรกรณ์	๓	-	๓					
๔๐	๒๗		ยานยนต์ดับเพลิงพร้อมระบบควบคุมระยะใกล้ LUF ๖๐	๕	-	๕					
๔๑	๒๗		ยานยนต์ดับเพลิงพร้อมระบบควบคุมระยะไกล LUF ๑๒๐	๑	-	๑					
๔๒	๒๗		๕๐ เมตร	๑	-	-			๑		อุปกรณ์เซ็นเซอร์ชุดยก Boom ไม่ทำงาน
๔๓	๒๗		เมตร	๒	-	๒					
๔๔	๒๗		ความสูง ๕.๔ ม.	๑	-	๑					
๔๕	๒๗		รถอุปรกรณ์กู้ภัยพร้อมเครน(กู้ภัยใหญ่)	๑	-	๑					
๔๖	๒๗		รถปฏิบัติการกู้ภัยสารเคมีและวัตถุอันตราย	๑	-	-			๑		เครื่องมือตรวจวัดสารเคมีเข้าชุดกู้ภัยระดับสูง
๔๗	๒๗		รถดับเพลิงพร้อมระบบโพน้ออากาศแรงดันสูง	๕	-	๕					
๔๘	๒๗		รถดับเพลิงอาคาร	๕	-	๕					
๔๙	๒๗		รถบรรทุกน้ำช่วยดับเพลิง ขนาด ๑๐,๐๐๐ ลิ.	๕	-	๕					
๕๐	๒๗		รถดับเพลิงโพน้อและเคมี	๒	-	๒					
๕๑	๒๗		หน่วยงัน	จำนวน	สถานะเครื่องจักรกลบนพื้นที่			จำนวน	หมายเหตุ		
					ในงันสุทธกรณั้						

ภาคผนวก ฅ : การบูรณาการการใช้เครื่องจักรกล ยานพาหนะ และเครื่องมืออุปกรณ์
พื้นที่ ที่ ๒ อำเภอบึงนาราง จังหวัดพิจิตร

อำเภอ	ประเภทหน่วยงาน	ชื่อหน่วยงาน	หมายเลขโทรศัพท์	ประเภทเครื่องจักร ยานพาหนะ และเครื่องมืออุปกรณ์	จำนวน
กบินทร์บุรี	เทศบาลเมือง	ทต.หนองกี่	๐๓๗-๒๐๕๑๓๒	รถดับเพลิงขนาด ๕,๐๐๐ ลิตร	๑
				รถบรรทุกน้ำ ขนาด ๖,๐๐๐ ลิตร	๔
				เครื่องสูบน้ำ ขนาดท่อส่งไม่เกิน ๕ นิ้ว	๑
				เครื่องสูบน้ำ ขนาดท่อส่ง ๖ นิ้ว - ๑๐ นิ้ว	๔
				รถตรวจการณ์	๑
องค์การบริหารส่วนตำบล	อบต.บ้านนา	๐๓๗-๔๖๐๐๔๐	รถบรรทุกน้ำขนาด ๖,๐๐๐ ลิตร	๓	
			รถบรรทุกน้ำเอนกประสงค์ขนาด ๖,๐๐๐ ลิตร ๑๙๕ แรงม้า	๑	
องค์การบริหารส่วนตำบล	อบต.กบินทร์	๐๓๗-๒๐๓๐๘๓	เรือท้องแบน	๑	
			รถบรรทุกขยะ ๑๒๐ แรงม้า	๑	
องค์การบริหารส่วนตำบล	อบต.เมืองเก่า	๐๓๗-๒๕๒๖๓๖	รถดับเพลิง ขนาด ๑๐,๐๐๐ ลิตร	๑	
			เรือท้องแบนพร้อมเครื่องยนต์	๑	
			รถบรรทุกน้ำ ขนาด ๑๒,๐๐๐ ลิตร	๑	
			รถบรรทุกน้ำ ขนาด ๖,๐๐๐ ลิตร	๑	
			เครื่องสูบน้ำ ขนาดท่อส่งไม่เกิน ๕ นิ้ว	๑	
องค์การบริหารส่วนตำบล	อบต.ลาดตะเคียน	๐๓๗-๒๘๒๕๗๕	รถตรวจการณ์	๓	
			รถบรรทุกเทท้าย ขนาด ๖ ตัน ๖ ล้อ	๑	
			รถบรรทุกน้ำ ขนาด ๖,๐๐๐ ลิตร	๑	
			เครื่องสูบน้ำ ขนาดท่อส่งไม่เกิน ๕ นิ้ว	๑	
			รถบรรทุกน้ำ ๖,๐๐๐ ลิตร	๑	
องค์การบริหารส่วนตำบล	อบต.วังท่าช้าง	๐๓๗-๒๕๗๗๑๐	รถบรรทุกน้ำ ขนาด ๑๒,๐๐๐ ลิตร	๑	
			รถฟาร์มแทรกเตอร์ ขนาด ๕๒ แรงม้า	๑	
องค์การบริหารส่วนตำบล	อบต.หาดนางแก้ว	๐๓๗-๒๑๔๗๖๐	รถบรรทุกน้ำขนาด ๔,๐๐๐ ลิตร	๑	
			เรือท้องแบนพร้อมเครื่องยนต์	๑	
องค์การบริหารส่วนตำบล	อบต.วังศาล	๐๓๗-๔๖๐๕๔๙	ถังดับเพลิงขนาด ๒๕ ปอนด์	๑๐๐	
			เครื่องรับ-ส่งวิทยุ ระบบ VHF	๒๒	
องค์การบริหารส่วนตำบล	อบต.นาแรม	๐๓๗-๒๑๘๘๑๔	เรือท้องแบนพร้อมเครื่องยนต์	๑	
			ชุดดับไฟป่าพร้อมอุปกรณ์	๑	
องค์การบริหารส่วนตำบล	อบต.นนทรีย์	๐๓๗-๒๑๘๓๘๑	รถบรรทุกน้ำขนาด ๖,๐๐๐ ลิตร	๒	
			เครื่องดับเพลิงชนิดหาคาบหาม	๑	
			รถยนต์ ปิคอัพ	๒	
			รถบรรทุกน้ำ ขนาด ๑๒,๐๐๐ ลิตร	๑	
			เครื่องสูบน้ำ ขนาดท่อส่ง ๖ นิ้ว - ๑๐ นิ้ว	๑	
องค์การบริหารส่วนตำบล	อบต.เขาไม้แก้ว	๐๓๗-๒๑๘๙๑๘	เครื่องสูบน้ำดับเพลิง แบบหมุนลอย	๑	
			รถตรวจการณ์	๑	
			รถบรรทุกขนาดกลาง ขนาด ๔ ตัน ๔ ล้อ หรือ ๖ ล้อ	๑	
			รถบรรทุกน้ำขนาด ๑๐,๐๐๐ ลิตร	๑	
			รถบรรทุกน้ำ ขนาด ๖,๐๐๐ ลิตร	๑	
องค์การบริหารส่วนตำบล	อบต.บ่อทอง	๐๓๗-๔๖๐๐๓๗	เครื่องสูบน้ำ แบบจุ่ม	๔	
			รถบรรทุกขนาดกลาง ขนาด ๔ ตัน ๔ ล้อ หรือ ๖ ล้อ	๑	
องค์การบริหารส่วนตำบล	อบต.ย่านรี	๐๓๗-๔๖๐๓๓๓	รถบรรทุกน้ำขนาด ๖,๐๐๐ ลิตร	๑	

ภาคผนวก ฅ : การบูรณาการการใช้เครื่องจักรกล ยานพาหนะ และเครื่องมืออุปกรณ์
พื้นที่ ที่ ๒ อำเภอทับปุดบุรี ศรีมหาโพธิ และนาดี

อำเภอ	ประเภทหน่วยงาน	ชื่อหน่วยงาน	หมายเลขโทรศัพท์	ประเภทเครื่องจักร ยานพาหนะ และเครื่องมืออุปกรณ์	จำนวน	
ทับปุดบุรี	เทศบาลตำบล	ทต.ทับปุด	๐๓๗-๒๘๑๑๗๑	รถดับเพลิงขนาด ๑๐,๐๐๐ ลิตร	๒	
				รถบรรทุกน้ำดับเพลิง ๑๐ ล้อ	๒	
				รถบรรทุกน้ำดับเพลิง ๖ ล้อ	๑	
				เครื่องสูบน้ำดับเพลิง	๒	
				เรือท้องแบน	๒	
					ชุดกู้ภัย	๒
	เทศบาลตำบล	ทต.เมืองเก่า	๐๓๗-๒๘๑๔๖๓	รถดับเพลิงขนาด ๒,๕๐๐ ลิตร	๑	
				รถบรรทุกน้ำขนาด ๕,๐๐๐ ลิตร	๑	
				รถดับเพลิงอาคาร ขนาด ๔,๐๐๐ ลิตร	๑	
				รถบรรทุกเครื่องหีบหมาก	๑	
รถยนต์กู้ภัยเคลื่อนที่เร็วพร้อมอุปกรณ์				๑		
				เครื่องสูบน้ำดับเพลิงชนิดหีบหมาก	๑	
		ทต.สระบัว	๐๓๗-๕๕๗๐๗๔	รถดับเพลิงขนาด ๑๐,๐๐๐ ลิตร	๑	
				รถดับเพลิงขนาด ๖,๐๐๐ ลิตร	๑	
				รถกระบะเข้า	๑	
				เครื่องดับเพลิงชนิดหีบหมาก	๑	
				รถบรรทุกน้ำอเนกประสงค์	๑	
ทับปุดบุรี	มูลนิธิ	สังฆพุทธธรรม อ. ทับปุดบุรี	๐๓๗-๒๘๑๑๑๓	รถบรรทุกขนาดเล็ก แบบที่นั่งคนเดียว	๑	
				รถตู้อำนวยความสะดวกพร้อมอุปกรณ์สื่อสาร	๒	
				รถพยาบาล	๑	
				รถตู้อุปกรณ์เครื่องตัด-ฉ่าง	๑	
				เครื่องสูบน้ำดับเพลิงชนิดหีบหมาก	๑	
				รถยนต์กู้ภัยเคลื่อนที่เร็วพร้อมอุปกรณ์	๓	
ศรีมหาโพธิ	องค์การบริหารส่วนตำบล	อบต.หัวหว้า	๐๓๗-๕๐๘๕๕๒	รถดับเพลิงขนาด ๑๐,๐๐๐ ลิตร	๑	
				องค์การบริหารส่วนตำบล	อบต.บ้านทาม	๐๓๗-๒๑๐๕๐๗
				รถบรรทุกน้ำอเนกประสงค์		
	องค์การบริหารส่วนตำบล	อบต.พาดูม	๐๓๗-๒๘๕๑๖๑	รถยนต์กู้ภัยเคลื่อนที่เร็วพร้อมอุปกรณ์	๒	
				รถดับเพลิงขนาด ๔,๐๐๐ ลิตร	๑	
				รถบรรทุกน้ำขนาด ๑๐,๐๐๐ ลิตร	๑	
					รถบรรทุกน้ำขนาด ๖,๐๐๐ ลิตร	๒
	องค์การบริหารส่วนตำบล	อบต.บางปลาไร่	๐๓๗-๕๕๑๐๖๖	รถบรรทุกน้ำอเนกประสงค์	๑	
	องค์การบริหารส่วนตำบล	อบต.หนองโพรง	๐๓๗-๒๐๙๓๐๒	รถบรรทุกน้ำขนาด ๖,๐๐๐ ลิตร	๒	
				รถบรรทุกน้ำ ขนาด ๑๒,๐๐๐ ลิตร	๒	
				รถพยาบาล	๑	
องค์การบริหารส่วนตำบล	อบต.ศรีมหาโพธิ	๐๓๗-๒๗๙๕๒๙	เครื่องสูบน้ำดับเพลิง แบบทุ่นลอย	๑		
			เครื่องสูบน้ำ ขนาดท่อส่ง ๑๒ นิ้วขึ้นไป	๓		
				รถตรวจการณ์	๔	
				รถกระบะเข้าไฟฟ้า	๑	
				รถบรรทุกน้ำอเนกประสงค์	๑	
				รถบรรทุกน้ำขนาด ๖,๐๐๐ ลิตร	๑	
องค์การบริหารส่วนตำบล	อบต.ดงกระเทียม	๐๓๗-๒๑๓๔๘๘	รถบรรทุกน้ำ ขนาด ๖,๐๐๐ ลิตร	๑		
			เครื่องสูบน้ำ ขนาดท่อส่งไม่เกิน ๕ นิ้ว	๑		

ภาคผนวก ฅ : การบูรณาการการใช้เครื่องจักรกล ยานพาหนะ และเครื่องมืออุปกรณ์
พื้นที่ ที่ ๒ อำเภออินทร์บุรี ศรีมหาโพธิ และนาดี

อำเภอ	ประเภทหน่วยงาน	ชื่อหน่วยงาน	หมายเลขโทรศัพท์	ประเภทเครื่องจักร ยานพาหนะ และเครื่องมืออุปกรณ์	จำนวน	
ศรีมหาโพธิ	องค์การบริหารส่วนตำบล	อบต.กรอกสมบุรณ์	๐๓๗-๒๐๘๑๕๒	รถบรรทุกน้ำเอนกประสงค์ขนาด ๖,๐๐๐ ลิตร	๑	
	เทศบาลตำบล	ทต.ศรีมหาโพธิ	๐๓๗-๒๗๙๑๓๖-๗	รถดับเพลิงอาคาร ขนาด ๒,๐๐๐ ลิตร	๑	
				รถดับเพลิงอาคาร ขนาด ๔,๐๐๐ ลิตร	๑	
					รถบรรทุกน้ำช่วยดับเพลิง ขนาด ๑๐,๐๐๐ ลิตร	๑
				รถบรรทุกน้ำช่วยดับเพลิง ขนาด ๑๒,๐๐๐ ลิตร	๑	
				รถยนต์ตรวจการ	๑	
				รถบรรทุกเครื่องหีบหมาก	๑	
				เครื่องดับเพลิงชนิดหีบหมาก	๒	
				ชุดผจญเพลิงพร้อมเครื่องช่วยหายใจ	๑	
				เลื่อยยนต์	๑	
เทศบาลตำบล	ทต.กรอกสมบุรณ์	๐๓๗-๔๐๐๒๕๔	รถบรรทุกน้ำขนาด ๖,๐๐๐ ลิตร	๒		
			รถบรรทุกน้ำขนาด ๓,๐๐๐ ลิตร	๑		
			เครื่องสูบน้ำขนาด ๘ นิ้ว	๑		
			รถกระเช้าไฟฟ้า	๑		
นาดี	เทศบาลตำบล	ทต.นาดี	๐๓๗-๒๘๙๐๘๖	รถบรรทุกขนาดเล็กแบบที่นั่งตอนเดียว	๑	
				รถบรรทุกขนาดเล็กแบบที่นั่งตอนครึ่ง	๑	
				รถบรรทุกขนาดเล็กแบบที่นั่งสองตอน	๑	
				รถบรรทุกน้ำขนาด ๖,๐๐๐ ลิตร	๑	
				รถบรรทุกน้ำขนาด ๑๐,๐๐๐ ลิตร	๑	
			รถตรวจการณ	๑		
องค์การบริหารส่วนตำบล	อบต.นาดี	๐๓๗-๔๐๑๐๘๖	รถบรรทุกขนาดเล็กแบบที่นั่งสองตอน	๒		
			รถบรรทุกน้ำขนาด ๖,๐๐๐ ลิตร	๒		
			รถบรรทุกเหย้าขนาด ๖ ตัน ๖ ล้อ	๑		
องค์การบริหารส่วนตำบล	อบต.สำพันตา	๐๓๗-๔๑๑๐๙๔	เรือท้องแบน	๑		
			รถบรรทุกขนาดเล็กแบบที่นั่งตอนครึ่ง	๑		
			รถบรรทุกขนาดเล็กแบบที่นั่งสองตอน	๒		
			รถบรรทุกน้ำขนาด ๖,๐๐๐ ลิตร	๑		
			รถตรวจการณ	๑		
องค์การบริหารส่วนตำบล	อบต.สะพานหิน	๐๓๗-๒๑๘๘๖๐	รถบรรทุกขนาดเล็กแบบที่นั่งสองตอน	๒		
			รถบรรทุกน้ำขนาด ๖,๐๐๐ ลิตร	๑		
			เรือท้องแบน	๑		
องค์การบริหารส่วนตำบล	อบต.ทุ่งโพธิ์	๐๓๗-๔๐๑๐๘๖	รถตรวจการณ	๑		
			รถบรรทุกขนาดเล็กแบบที่นั่งตอนเดียว	๑		
			รถบรรทุกขนาดเล็กแบบที่นั่งตอนครึ่ง	๑		
			รถบรรทุกขนาดเล็กแบบที่นั่งสองตอน	๓		
			รถบรรทุกน้ำเอนกประสงค์ขนาด ๑๐,๐๐๐ ลิตร	๑		
			รถบรรทุกขนาดกลาง ๔ ตัน ๔ ล้อ หรือ ๖ ตัน	๑		
องค์การบริหารส่วนตำบล	อบต.แก่งคั่นสอ	๐๓๗-๔๘๖๘๐๖	เรือท้องแบน	๑		
			รถตรวจการณ	๒		
			รถบรรทุกน้ำขนาด ๑๐,๐๐๐ ลิตร	๑		
องค์การบริหารส่วนตำบล	อบต.บุพราหมณ์	๐๓๗-๖๒๙๗๓๗	รถบรรทุกน้ำขนาด ๑๐,๐๐๐ ลิตร	๑		

ผนวก ญ ตารางพื้นที่รับผิดชอบของมูลนิธิ/องค์กรการกุศล

อำเภอ	พื้นที่	ชุดปฏิบัติงานกู้ภัย					
		อปท.	สว่างฯ	สัจจะฯ	ศรัทธาโพธิ์ฯ	ธรรมรัศมีฯ	ร่วมกตัญญูฯ
เมืองฯ	ทต.เมือง		/				
	ทต.บ้านนาปรือ		/				
	ทต.โคกมะกอก		/				
	อบต.ดงขี้เหล็ก	/					
	อบต.ดงพระราม		/				
	อบต.รอบเมือง		/				
	อบต.บ้านพระ		/				
	อบต.โคกไม้ลาย		/				
	อบต.ไม้เค็ด		/				
	อบต.ท่างาม		/				
	อบต.โนนห้อม		/				
	อบต.เนินหอม		/				
	อบต.บางเดชะ		/				
	อบต.วัดโบสถ์		/				
	กบินทร์บุรี	ทต.กบินทร์	/				
ทต.เมืองเก่า				/			
ทต.สระบัว				/			
อบต.เมืองเก่า				/			
อบต.นนทรี				/			
อบต.วังตาล				/			
อบต.ลาดตะเคียน				/			
อบต.กบินทร์				/			
อบต.ย่านรี				/			
อบต.นาแหม		/					
อบต.บ้านนา				/			
อบต.บ่อทอง				/			
อบต.หนองกี่		/					
อบต.วังตะเคียน				/			
อบต.วังท่าช้าง				/			
อบต.เขาไม้แก้ว		/					
อบต.หาดนางแก้ว		/					
ศรีมโหสถ		ทต.โคกปิบ	(*)				
	อบต.โคกปิบ	(*)					/
	อบต.โคกไทย	(*)					/
	อบต.ไม้ชะเลือด	(*)					/

พื้นที่		ชุดปฏิบัติงานกู้ภัย					
อำเภอ	ตำบล	อปท.	สว่างฯ	สังขะฯ	ศรีมหาโพธิฯ	ธรรมรคีเฒาฯ	รวมกตัญญูฯ
นาดี	ทต.นาดี			/			
	อบต.นาดี			/			
	อบต.บุพราหมณ์			/			
	อบต.ทุ่งโพธิ์			/			
	อบต.แก่งคั้นสอ			/			
	อบต.ลำพันตา			/			
	อบต.สะพานหิน			/			
ศรีมหาโพธิ	ทต.ศรีมหาโพธิ		/		/		/
	ทต.กรอกสมบุรณ์	(*)	/				/
	อบต.ดงกระทงยาม	(*)	/		/		/
	อบต.บ้านทาม	(*)	/		/		
	อบต.ศรีมหาโพธิ		/		/		
	อบต.กรอกสมบุรณ์	(*)	/				/
	อบต.หัวหว้า	(*)	/		/		/
	อบต.ท่าตูม	(*)	/				/
	อบต.หนองโพรง		/		/		/
ประจันตคาม	ทต.ประจันตคาม		/				/
	ทต.โพธิ์งาม	(*)	/				/
	อบต.ประจันตคาม	(*)	/				/
	อบต.ดงบัง	(*)	/				/
	อบต.เกาะลอย	(*)	/				/
	อบต.บุฝ้าย	(*)	/				/
	อบต.หนองแก้ว	(*)	/				/
	อบต.คำโตนด	(*)	/				/
	อบต.บ้านหอย		/				/
	อบต.หนองแสง	(*)	/				/
บ้านสร้าง	ทต.บ้านสร้าง		/				/
	อบต.บางเตย		/				/
	อบต.บางยาง		/				/
	อบต.บางกระเบา		/				/
	อบต.บางพลวง		/				/
	อบต.บางปลาร้า		/				/
	อบต.บ้านสร้าง		/				/
	อบต.บางแตน		/				/

หมายเหตุ : พื้นที่ที่มี (*) คือพื้นที่ที่องค์กรปกครองส่วนท้องถิ่นได้ปฏิบัติงานกู้ภัยในพื้นที่ด้วยการปฏิบัติงานขององค์กรสาธารณกุศล ให้เป็นการปฏิบัติงานช่วยองค์กรปกครองส่วนท้องถิ่นนั้นๆ พื้นที่ที่ปฏิบัติงานซ้ำซ้อนกัน ให้ถือปฏิบัติตามที่เคยปฏิบัติกันมาก่อนหน้า

