



จังหวัดชลบุรี

**แผนเผชิญเหตุ
อุทกภัย ดินถล่ม และคลื่นลมแรง
จังหวัดชลบุรี ปี 2566**



กองอำนวยการป้องกันและบรรเทาสาธารณภัยจังหวัดชลบุรี
สำนักงานป้องกันและบรรเทาสาธารณภัยจังหวัดชลบุรี
โทร 0 3827 8031

สารบัญ

หัวข้อ	หน้า
๑. สถานการณ์ของจังหวัด	๑
๑.๑ สถานการณ์ทั่วไป	๑
๑.๒ สถานการณ์เฉพาะ	๑๐
๑.๓ สถิติการเกิดอุทกภัย ๓ ปีย้อนหลัง	๑๐
๑.๔ ข้อมูลประกาศภัย ๓ ปีย้อนหลัง	๑๐
๑.๕ พื้นที่เสี่ยงอุทกภัย	๑๐
๒. ขอบเขตสาธารณภัย	๑๐
๓. เป้าหมาย	๑๓
๔. วัตถุประสงค์	๑๓
๕. ภารกิจ	๑๑
๕.๑ กองอำนวยการป้องกันและบรรเทาสาธารณภัยจังหวัดชลบุรี	๑๑
๕.๒ กองอำนวยการป้องกันและบรรเทาสาธารณภัยอำเภอ	๑๓
๕.๓ กองอำนวยการป้องกันและบรรเทาสาธารณภัยเทศบาล	๑๒
๕.๔ กองอำนวยการป้องกันและบรรเทาสาธารณภัยองค์การบริหารส่วนตำบล	๑๒
๕.๕ กองอำนวยการป้องกันและบรรเทาสาธารณภัยเมืองพัทยา	๑๒
๕.๖ การแบ่งมอบหน้าที่ และพื้นที่รับผิดชอบ	๑๒
๕.๗ ภารกิจหน้าที่	๑๔
๖. การปฏิบัติ	๑๖
๖.๑ การปฏิบัติก่อนเกิดภัย	๑๖
๖.๒ การจัดการในภาวะฉุกเฉิน	๑๙
๖.๓ การฟื้นฟู	๒๒
๗. การสนับสนุน	๒๓
๗.๑ ด้านงบประมาณ	๒๓
๗.๒ การสื่อสารและโทรคมนาคม การติดต่อประสานงาน	๒๓
๘. ภาคผนวก	๒๓
๙. การแจกจ่ายแผนฯ	๒๔

ภาคผนวก

๘.๑ ภาคผนวก ก	สำเนาคำสั่งกองอำนวยการป้องกันและบรรเทาสาธารณภัยจังหวัดชลบุรี ที่ ๔ /๒๕๖๖ ลงวันที่ ๓๑ พฤษภาคม ๒๕๖๖ เรื่อง จัดตั้งศูนย์บัญชาการเหตุการณ์จังหวัดชลบุรี ด้านอุทกภัย ดินถล่ม และคลื่นลมแรง ปี ๒๕๖๖
๘.๒ ภาคผนวก ข	สำเนาคำสั่งกองอำนวยการป้องกันและบรรเทาสาธารณภัยจังหวัดชลบุรี ที่ ๕ /๒๕๖๖ ลงวันที่ ๓๑ พฤษภาคม ๒๕๖๖ เรื่อง แต่งตั้งคณะทำงานติดตามสถานการณ์อุทกภัย ดินถล่ม และคลื่นลมแรง จังหวัดชลบุรี ปี ๒๕๖๖
๘.๓ ภาคผนวก ค	สถิติการเกิดอุทกภัย ๓ ปีย้อนหลัง
๘.๔ ภาคผนวก ง	ข้อมูลประกาศภัย ๓ ปีย้อนหลัง
๘.๕ ภาคผนวก จ	ข้อมูลพื้นที่เสี่ยงอุทกภัย ปี ๒๕๖๖
๘.๖ ภาคผนวก ฉ	ข้อมูลเส้นทางการจราจรที่มีความเสี่ยงน้ำท่วมขังในพื้นที่จังหวัดชลบุรี

- ๘.๘ ภาคผนวก ข ระเบียบการจัดการสาธารณสุขฉบับ
- ๘.๙ ภาคผนวก ข การแจ้งเวียนภัย
- ๘.๑๐ ภาคผนวก ฅ โครงสร้างศูนย์บัญชาการเหตุการณ์จังหวัด/ศูนย์บัญชาการเหตุการณ์ส่วนหน้าจังหวัด
- ๘.๑๑ ภาคผนวก ญ ข่ายการติดต่อสื่อสารและข่ายวิทยุสื่อสาร
- ๘.๑๒ ภาคผนวก ฎ ผังการจัดหน่วยปฏิบัติ
- ๘.๑๓ ภาคผนวก ฎ การแบ่งพื้นที่รับผิดชอบหน่วยทหาร
- ๘.๑๓ ภาคผนวก ฐ บัญชีเครื่องจักรกลสาธารณภัย
- ๘.๑๔ ภาคผนวก จ รายชื่อสถานที่ปลอดภัย/อาคารหลบภัยในพื้นที่จังหวัดชลบุรี
- ๘.๑๕ ภาคผนวก ฉ รายชื่อศูนย์พักพิงชั่วคราวในพื้นที่ยังคงใช้ชลบุรี
- ๘.๑๖ ภาคผนวก ฌ ข้อมูลหอเตือนภัย
- ๘.๑๗ ภาคผนวก ฉ ข้อมูลสถานีวัดปริมาณน้ำฝน/เครื่องมือวัดปริมาณน้ำฝน
- ๘.๑๘ ภาคผนวก ฌ ข้อมูลสถานีตรวจวัดระดับน้ำ (เลว.๓๓๖)
- ๘.๑๙ ภาคผนวก ฎ แบบรายงานเหตุผู้ประสบภัย

XXXXXXXXXXXXX KKKKKKKKKKKKKKKKKKK

แผนเผชิญเหตุอุทกภัย ดินถล่ม และคลื่นลมแรง จังหวัดชลบุรี ปี ๒๕๖๖

วันที่ ๑๑ เดือน พฤศจิกายน พ.ศ. ๒๕๖๖

- อ้างอิง: ๑. พระราชบัญญัติป้องกันและบรรเทาสาธารณภัย พ.ศ. ๒๕๕๐
๒. ระเบียบกระทรวงการคลังว่าด้วยเงินอุดหนุนราชการเพื่อช่วยเหลือผู้ประสบภัยพิบัติกรณีฉุกเฉิน พ.ศ. ๒๕๖๒
๓. หลักเกณฑ์การใช้จ่ายเงินอุดหนุนราชการเพื่อช่วยเหลือผู้ประสบภัยพิบัติกรณีฉุกเฉิน พ.ศ. ๒๕๖๓
๔. ระเบียบกระทรวงมหาดไทยว่าด้วยค่าใช้จ่ายเพื่อช่วยเหลือประชาชนตามอำนาจหน้าที่ขององค์กรปกครองส่วนท้องถิ่น พ.ศ. ๒๕๖๐
๕. ระเบียบกระทรวงมหาดไทยว่าด้วยค่าใช้จ่ายเพื่อช่วยเหลือประชาชนตามอำนาจหน้าที่ขององค์กรปกครองส่วนท้องถิ่น (ฉบับที่ ๒) พ.ศ. ๒๕๖๑
๖. แผนการป้องกันและบรรเทาสาธารณภัยแห่งชาติ พ.ศ. ๒๕๖๔ - ๒๕๗๐
๗. แผนการป้องกันและบรรเทาสาธารณภัยจังหวัดชลบุรี พ.ศ. ๒๕๖๔ - ๒๕๗๐
๘. แผนบรรเทาสาธารณภัยกระทรวงกลาโหม ๒๕๖๔

๑. สถานการณ์ของจังหวัด

๑.๑ สถานการณ์ทั่วไป

๑.๑.๑ ลักษณะทางภูมิศาสตร์ สภาพภูมิอากาศ การปกครองท้องที่และท้องถิ่น ประชากร

(๑) ลักษณะทางภูมิศาสตร์

จังหวัดชลบุรี เป็นจังหวัดตั้งอยู่ภาคตะวันออกของประเทศไทย และอยู่ริมฝั่งทะเลด้านตะวันออกของอ่าวไทย โดยมีจุดที่ตั้งประมาณเส้นรุ้งที่ ๑๒ องศา ๓๐ ลิปดา - ๑๓ องศา ๔๓ ลิปดาเหนือ และเส้นแวงที่ ๑๐๐ องศา มีเนื้อที่ประมาณ ๔,๓๖๓ ตารางกิโลเมตร หรือประมาณ ๒,๕๕๘,๑๐๗ ไร่ ห่างจากกรุงเทพมหานครไปทางทิศตะวันออก ตามทางหลวงแผ่นดินหมายเลข ๓ (ถนนสุขุมวิท) เป็นระยะทางประมาณ ๘๐ กิโลเมตร และเส้นทางหลวงพิเศษหมายเลข ๗ ระยะทาง ๗๔ กิโลเมตร มีอาณาเขตติดต่อกับจังหวัดใกล้เคียง คือ

ทิศเหนือ	ติดต่อกับ จังหวัดฉะเชิงเทรา
ทิศใต้	ติดต่อกับ อ่าวไทย
ทิศตะวันออก	ติดต่อกับ จังหวัดฉะเชิงเทรา จันทบุรี และระยอง
ทิศตะวันตก	ติดต่อกับ อ่าวไทย

ลักษณะทั่วไปมีสภาพพื้นที่ทั้งที่เป็นภูเขา พื้นที่ราบ และที่ราบติดชายฝั่งทะเล รวมทั้งมีเกาะน้อยใหญ่อีกมากมาย โดยทิศเหนือและทิศตะวันออกเป็นพื้นที่ราบลุ่มสลับกับพื้นที่ภูเขา ส่วนทิศตะวันตกตลอดแนวและทิศใต้จะเป็นพื้นที่ที่ติดชายทะเลฝั่งตะวันออกของอ่าวไทย

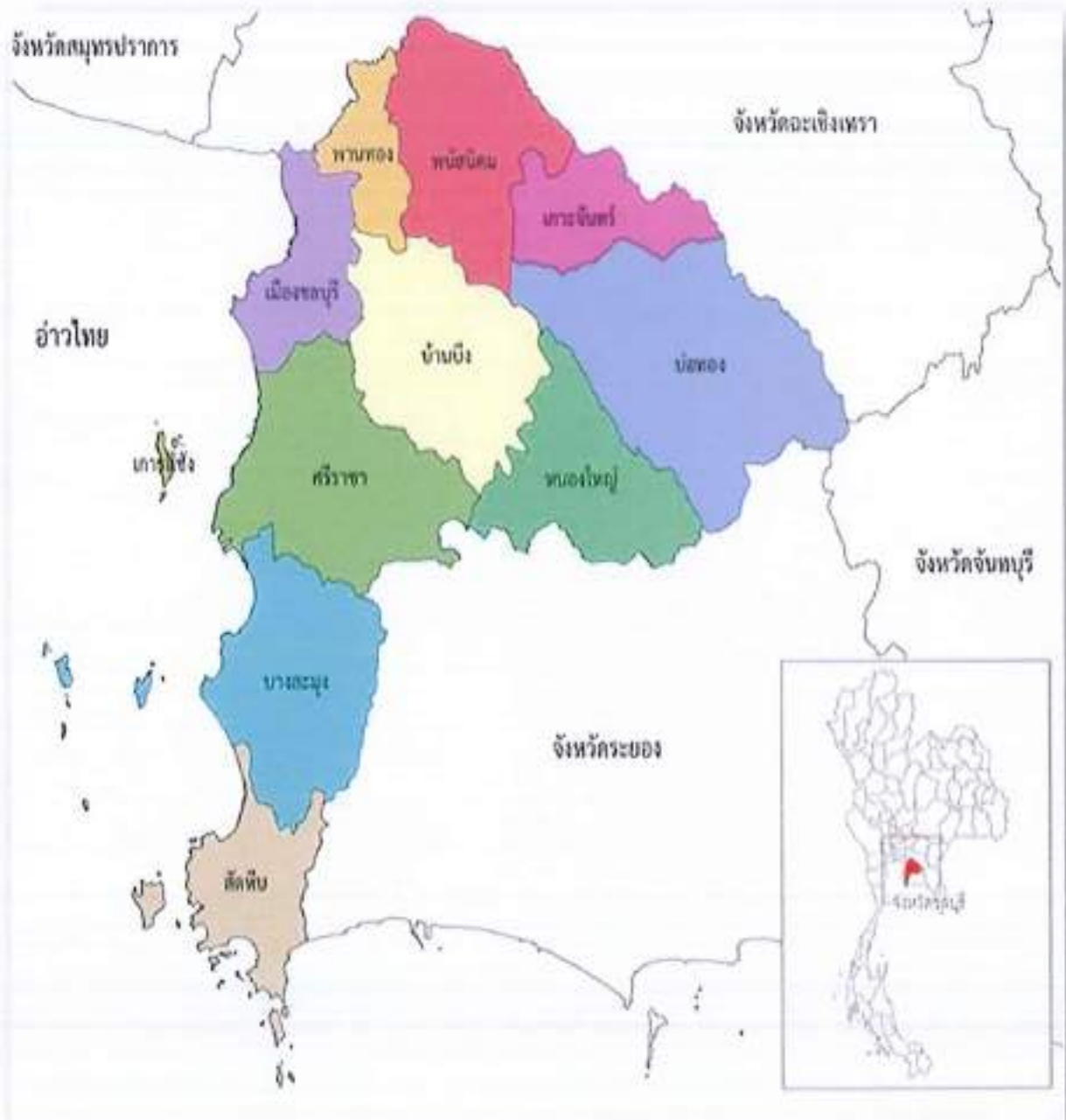

แผนภาพที่ ๓ : แสดงอาณาเขตติดต่อ จังหวัดชลบุรี

(๒) สภาพภูมิอากาศ

จังหวัดชลบุรีมีลักษณะอากาศแบบมรสุมเขตร้อน (Tropical Climate) โดยได้รับอิทธิพลจากทั้งลมมรสุมตะวันออกเฉียงใต้ ในช่วงเดือนสิงหาคมถึงตุลาคม และได้รับอิทธิพลจากลมมรสุมตะวันออกเฉียงเหนือ ระหว่างเดือนพฤศจิกายนถึงกุมภาพันธ์ ส่งผลให้จังหวัดชลบุรีมีฤดูกาลแตกต่างกันอย่างชัดเจน ๓ ฤดู ได้แก่

ฤดูร้อน เดือนมีนาคม - เดือนพฤษภาคม อากาศค่อนข้างอบอ้าว แต่ไม่ถึงร้อนจัด เฉลี่ยรายปี ๒๙.๐๓ องศาเซลเซียส อุณหภูมิสูงสุดรายปี ๓๖.๐๓ องศาเซลเซียส

ฤดูฝน เดือนสิงหาคม - เดือนตุลาคม มีฝนกระจายทั่วไป โดยบริเวณใกล้ภูเขา มีฝนตกมากกว่าบริเวณใกล้ชายทะเล ลักษณะภูมิอากาศเป็นแบบมรสุมเมืองร้อน ความชื้นสัมพัทธ์เฉลี่ย ๗๒.๙๘ เปอร์เซ็นต์

ฤดูหนาว เดือนพฤศจิกายน - เดือนกุมภาพันธ์ อากาศไม่หนาวจัด เย็นสบาย ห้างฟ้าสดใส ปลอดโปร่ง และมีแดดตลอดวัน นับเป็นช่วงเวลาที่ชายหาดจะคึกคักไปด้วยนักท่องเที่ยว ส่วนภาคเกษตรในฤดูนี้เป็นเวลาที่ค่อนข้างแล้ง เพราะฝนทิ้งช่วงหลายเดือน อุณหภูมิต่ำสุดรายปี ๒๒.๗๐ องศาเซลเซียส

(๓) การปกครองท้องถิ่นและท้องถิ่น

จังหวัดชลบุรีมีการแบ่งเขตการปกครองออกเป็น ๓๓ อำเภอ ได้แก่ อำเภอเมืองชลบุรี อำเภอบ้านบึง อำเภอบางละมุง อำเภอพานทอง อำเภอพนัสนิคม อำเภอศรีราชา อำเภอสัตหีบ อำเภอหนองใหญ่ อำเภอบ่อทอง อำเภอเกาะสีชัง และอำเภอเกาะจันทร์ ประกอบด้วย ๙๒ ตำบล ๖๘๗ หมู่บ้าน ด้านการปกครองส่วนท้องถิ่น ประกอบด้วย องค์การบริหารส่วนจังหวัด ๑ แห่ง เทศบาลนคร ๒ แห่ง ได้แก่ เทศบาลนครแหลมฉบัง และเทศบาลนครเจ้าพระยาสุรศักดิ์ เทศบาลเมือง ๑๐ แห่ง เทศบาลตำบล ๓๕ แห่ง องค์การบริหารส่วนตำบล ๕๐ แห่ง มีรูปแบบการปกครองพิเศษ ๑ แห่ง ได้แก่ เมืองพัทยา

(๔) ประชากร

จังหวัดชลบุรีมีประชากร (ตามหลักฐานการทะเบียนราษฎร) ประมาณ ๑,๕๖๔,๗๕๘ คน ๑,๑๓๘,๘๐๗ หลังคาเรือน (ที่มา : ระบบสถิติทางทะเบียน กรมการปกครอง ข้อมูล ณ วันที่ ๓๑ ธันวาคม ๒๕๖๕)

๑.๑.๒ สิ่งสาธารณประโยชน์ พื้นที่เศรษฐกิจที่สำคัญ

(๑) แหล่งท่องเที่ยวที่สำคัญ ได้แก่ ชายหาดบางแสน ชายหาดพัทยา ถนนคนเดินพัทยาใต้ เกาะล้าน เกาะสีชัง เขาชีจรรย์ ฐานทัพเรือสัตหีบ สวนนงนุช เมืองจำลอง สวนน้ำการ์ตูนเน็ตเวิร์ค สวนน้ำรามายณะ สวนเสือศรีราชา สวนสัตว์เปิดเขาเขียว อ่างเก็บน้ำบางพระ อ่างเก็บน้ำคลองหลวง รัชชโลทร เขาสามมุข และสถาบันวิทยาศาสตร์ทางทะเล มหาวิทยาลัยบูรพา

(๒) พื้นที่เศรษฐกิจที่สำคัญ ได้แก่ อำเภอเมืองชลบุรี อำเภอพานทอง อำเภอศรีราชา อำเภอบางละมุง และอำเภอเกาะสีชัง

๑.๑.๓ โรงงานอุตสาหกรรม สถานประกอบการ ฯลฯ

จังหวัดชลบุรี มีโรงงานอุตสาหกรรม จำนวน ๔,๓๗๙ โรงงาน และมีนิคมอุตสาหกรรม ๑๕ แห่ง (รายละเอียดปรากฏตามตารางที่ ๑ - ๒)

ตารางที่ ๑ : โรงงานอุตสาหกรรมในจังหวัดชลบุรี

ลำดับที่	อำเภอ	จำนวนโรงงาน
๑	เมืองชลบุรี	๘๓๙
๒	บ้านบึง	๓๗๗
๓	หนองใหญ่	๑๐๔
๔	บางละมุง	๒๕๒
๕	พานทอง	๕๖๒
๖	พนัสนิคม	๓๖๓
๗	ศรีราชา	๑,๒๖๐
๘	เกาะสีชัง	๒
๙	สัตหีบ	๗๖
๑๐	บ่อทอง	๙๐
๑๑	เกาะจันทร์	๕๔
รวม		๔,๓๗๙

ที่มา : กรมโรงงานอุตสาหกรรม

- หมายเหตุ: ๑. ข้อมูลนี้ไม่รวมถึงโรงงานที่ยังไม่แจ้งประกอบ หยุดชั่วคราวหรือเลิกประกอบกิจการ และมีขนาดตั้งแต่ ๕๐ แรงม้า/คนงาน ๕๐ คน ตาม พรบ.โรงงาน ฉบับที่ ๒
๒. ข้อมูล ณ วันที่ ๒ พ.ค. ๖๖

ตารางที่ ๒ : นิคมอุตสาหกรรมในจังหวัดชลบุรี

ลำดับที่	รายชื่อนิคมอุตสาหกรรม
๑	นิคมอุตสาหกรรมอมตะซิตี้ ชลบุรี
๒	นิคมอุตสาหกรรมอมตะซิตี้ ชลบุรี (โครงการ ๒)
๓	นิคมอุตสาหกรรมแหลมฉบัง
๔	นิคมอุตสาหกรรมปิ่นทอง
๕	นิคมอุตสาหกรรมปิ่นทอง (แหลมฉบัง)
๖	นิคมอุตสาหกรรมปิ่นทอง (โครงการ ๓)
๗	นิคมอุตสาหกรรมปิ่นทอง (โครงการ ๔)
๘	นิคมอุตสาหกรรมปิ่นทอง (โครงการ ๕)
๙	นิคมอุตสาหกรรมบ้านบึง
๑๐	นิคมอุตสาหกรรมดับบลิวเอชเอ อีสเทิร์นซีบอร์ด แห่งที่ ๒
๑๑	นิคมอุตสาหกรรมโรจนะแหลมฉบัง
๑๒	นิคมอุตสาหกรรมดับบลิวเอชเอชลบุรี
๑๓	นิคมอุตสาหกรรมดับบลิวเอชเอชลบุรี (โครงการ ๒)
๑๔	นิคมอุตสาหกรรมยามาโตะอินดัสทรีส์
๑๕	นิคมอุตสาหกรรมเอเชียคลีนชลบุรี

ที่มา : การนิคมอุตสาหกรรมแห่งประเทศไทย กอ.

๑.๑.๔ เขตพื้นที่ชลประทาน (ที่มา: สำนักงานเกษตรและสหกรณ์จังหวัดชลบุรี)

(๑) อ่างเก็บน้ำบางพระ อำเภอสัตร์ราชา มีพื้นที่เขตชลประทาน จำนวน ๑,๒๓๐ ไร่
ส่งน้ำผ่านคลองชลประทานในเขตพื้นที่ตำบลบางพระ อำเภอสัตร์ราชา และตำบลเหมือง ตำบลแสนสุข
อำเภอมืองชลบุรี

(๒) โครงการพานทอง - พานทองขยาย มีพื้นที่เขตชลประทาน ๒๖,๒๗๗ ไร่ ส่งน้ำผ่าน
คลองชลประทานในเขตพื้นที่อำเภพานทอง

(๓) อ่างเก็บน้ำคลองหลวงรัชชโลทร อันเนื่องมาจากพระราชดำริ อำเภเกาะจันทร์
มีพื้นที่เขตชลประทาน ๑๓๘,๖๖๖ ไร่ ส่งน้ำผ่านคลองชลประทานครอบคลุมพื้นที่ ๒๗ ตำบล ๓ อำเภอ ได้แก่
อำเภเกาะจันทร์ อำเภพนัสนิคม และอำเภพานทอง

(๔) พื้นที่รับประโยชน์ระบบชลประทานจากอ่างเก็บน้ำหนองค้อ อำเภอสัตร์ราชา จำนวน
๓,๐๐๐ ไร่ โดยส่งน้ำผ่านคลองธรรมชาติให้แก่พื้นที่ตำบลแหลมฉบัง อำเภอสัตร์ราชา

(๕) พื้นที่รับประโยชน์ระบบชลประทานจากอ่างเก็บน้ำบ้านบึง อำเภบ้านบึง จำนวน
๓,๐๐๐ ไร่ โดยส่งน้ำผ่านคลองธรรมชาติให้แก่พื้นที่ตำบลคลองแก้ว อำเภบ้านบึง

๑.๑.๕ ข้อมูลพื้นที่การเกษตร (ที่มา: สำนักงานเกษตรและสหกรณ์จังหวัดชลบุรี)

(๑) การเพาะปลูกพืช (ที่มา : สำนักงานเกษตรจังหวัดชลบุรี ณ เดือนเมษายน ๒๕๖๖)

จังหวัดชลบุรีมีพื้นที่ทั้งหมด ๒,๘๓๘,๐๓๙ ไร่ เป็นพื้นที่เกษตรกรรมรวม ๑,๓๓๘,๔๓๓,๓๒ ไร่
คิดเป็นร้อยละ ๔๐.๔๖% ของพื้นที่จังหวัด (๒,๘๓๓,๖๐๒) ประกอบด้วย พื้นที่เพาะปลูกข้าวนาปี ๖๘,๖๘๓ ไร่

(ร้อยละ ๖.๐๓)...

(ร้อยละ ๖.๐๓) ข้าวมาปริง ๓๓,๕๐๔ ไร่ (ร้อยละ ๒.๙๘) พืชไร่ ๓๓๘,๖๓๓.๗๕ ไร่ (ร้อยละ ๒๙.๗๔) พืชผัก ๓๑,๐๔๐.๔๙ ไร่ (ร้อยละ ๐.๙๗) ไม้ผล ๔๓,๐๓๖.๓๓ ไร่ (ร้อยละ ๓.๗๘) ไม้ยืนต้น ๖๓๖,๕๔๓.๕๐ ไร่ (ร้อยละ ๕๕.๙๑) ไม้ดอกไม้ประดับ ๖,๑๖๑.๒๕ ไร่ (ร้อยละ ๐.๕๔) เกือบทะเล ๘๔๓.๐๑ ไร่ (ร้อยละ ๐.๐๗) พืชเศรษฐกิจที่สำคัญที่มีการเพาะปลูกมากที่สุด (๕ อันดับ) ได้แก่ ยางพารา มันสำปะหลัง ปาล์มน้ำมัน ข้าว อ้อยโรงงาน (ข้อมูลปีเพาะปลูก ๒๕๖๔/๖๕) โดยมีพื้นที่ชลประทาน ๑๑๐,๙๒๔ ไร่ (๙.๗๔ % ของพื้นที่เกษตรกรรม)

(๒) การปลูกสัตว์ (ที่มา : สำนักงานปศุสัตว์จังหวัดชลบุรี ณ เดือนเมษายน ๒๕๖๖)

(๒.๑) การเลี้ยงไก่ ปัจจุบันจังหวัดชลบุรี มีการเลี้ยงไก่พื้นเมือง ไก่เนื้อ ไก่ไข่ และไก่ลูกผสม รวม ๓๕,๘๘๓,๗๕๒ ตัว โดยมีแหล่งเพาะเลี้ยงที่สำคัญ ดังนี้

- ไก่พื้นเมือง พื้นที่อำเภอบ้านบึง พนัสนิคม และเกาะจันทร์ ตามลำดับ
- ไก่เนื้อ พื้นที่อำเภอบ้านบึง หนองใหญ่ และบ่อทอง ตามลำดับ
- ไก่ไข่ พื้นที่อำเภอบ้านบึง พานทอง และบ่อทอง ตามลำดับ
- ไก่ลูกผสม พื้นที่อำเภอบางละมุง พนัสนิคม และเกาะจันทร์ ตามลำดับ

(๒.๒) การเลี้ยงสุกร ปัจจุบันจังหวัดชลบุรี มีการเลี้ยงสุกร รวม ๒๘๔,๙๔๗ ตัว โดยมีแหล่งเพาะเลี้ยงที่สำคัญในพื้นที่อำเภอบ่อทอง พนัสนิคม และบ้านบึง ตามลำดับ

(๒.๓) การเลี้ยงโค ปัจจุบันจังหวัดชลบุรี มีการเลี้ยงโคเนื้อและโคนม รวม ๒๑,๕๖๓ ตัว โดยมีแหล่งเพาะเลี้ยงโคเนื้อที่สำคัญในพื้นที่อำเภอบางละมุง และพนัสนิคม การเลี้ยงโคนม มีแหล่งเพาะเลี้ยงที่สำคัญในพื้นที่อำเภอหนองใหญ่ และอำเภอบ้านบึง

(๒.๔) การเลี้ยงเป็ด ปัจจุบันจังหวัดชลบุรี มีการเลี้ยงเป็ดเนื้อ เป็ดไข่ และเป็ดเทศ รวม ๓๒๖,๑๔๗ ตัว มีแหล่งเพาะเลี้ยงที่สำคัญ ดังนี้

- เป็ดเนื้อ พื้นที่อำเภอพนัสนิคม บ่อทอง และพานทอง ตามลำดับ
- เป็ดไข่ พื้นที่อำเภอบ้านบึง และพนัสนิคม ตามลำดับ
- เป็ดเทศ พื้นที่อำเภอเกาะจันทร์ พนัสนิคม และบางละมุง ตามลำดับ

(๓) การประมง

จังหวัดชลบุรี เป็นพื้นที่ติดชายฝั่งทะเล การประมงจึงมีบทบาทสำคัญต่อระบบเศรษฐกิจของจังหวัด โดยผลผลิตที่ได้มาจาก ๒ ส่วนหลัก ได้แก่

- แหล่งน้ำจืด มาจากการเพาะเลี้ยงเป็นหลัก ซึ่งในจังหวัดชลบุรี มีพื้นที่เพาะเลี้ยงสัตว์น้ำจืดมากกว่า ๑๐,๐๐๐ ไร่ และได้มาจากการจับจากธรรมชาติ

- แหล่งน้ำเค็มหรือทะเล แบ่งเป็น ๒ ส่วน คือ ชายฝั่งทะเล เช่น แล่งเลี้ยงหอยทะเล การทำประมงพื้นบ้าน เป็นต้น และการทำประมงทะเล เช่น เรือลากอวน เรือล้อมจับ เป็นต้น ปริมาณสัตว์น้ำที่จับได้มีแนวโน้มเพิ่มมากขึ้น พื้นที่เกษตรกรรมในด้านการเพาะเลี้ยงสัตว์น้ำของจังหวัดชลบุรีจะพบมากในพื้นที่อำเภอพนัสนิคม อำเภอบ้านบึง และอำเภอเมืองชลบุรี ส่วนใหญ่เป็นการเพาะเลี้ยงปลาและกุ้ง ซึ่งปลาที่เลี้ยงเป็นจำนวนมาก คือ ปลานิล เนื่องจากเป็นปลาที่เลี้ยงง่าย โตไว และเป็นที่ต้องการของตลาด ส่วนกุ้งที่พบว่าการเลี้ยงจำนวนมาก คือ กุ้งขาว ในปัจจุบันได้มีการเลี้ยงสัตว์น้ำ ๒ ชนิดนี้ร่วมกันเป็นการใช้พื้นที่จำกัดให้เกิดผลประโยชน์มากที่สุด และยังเพิ่มผลผลิตในหน่วยเลี้ยงได้อีกทาง

๓.๓.๖ ข้อมูลสภาพลุ่มน้ำ ผังเส้นทางน้ำ แหล่งเก็บกักน้ำ อ่างเก็บน้ำ ฯลฯ
 (๓) อ่างเก็บน้ำที่สำคัญ

ตารางที่ ๓ : อ่างเก็บน้ำที่สำคัญในพื้นที่จังหวัดชลบุรี

ที่	อ่างเก็บน้ำ	สถานที่ตั้ง	ความจุ (ลบ.ม.)	ขนาดของอ่างเก็บน้ำ	
				ใหญ่	กลาง
๑	บางพระ	ต.บางพระ อ.ศรีราชา	๑๑๗.๐๐	✓	
๒	หนองค้อ	ต.หนองขาม อ.ศรีราชา	๒๑.๗๐		✓
๓	มาบประชัน	ต.หนองปรือ อ.บางละมุง	๑๖.๖๐		✓
๔	ชากนอก	ต.คลองกิว อ.บ้านบึง	๗.๐๓		✓
๕	หนองกลางดง	ต.บึง อ.ศรีราชา	๗.๖๕		✓
๖	ห้วยสะพาน	ต.บึง, ต.บ่อวิน อ.ศรีราชา	๓.๘๔		✓
๗	ห้วยขุนจิต	ต.ตะเคียนเตี้ย อ.บางละมุง	๕.๘๐		✓
๘	บ้านบึง	ต.คลองกิว อ.บ้านบึง	๓๐.๙๘		✓
๙	คลองหลวงรัชชโลทร	ต.เกาะจันทร์ อ.เกาะจันทร์	๙๘.๐๐		✓
๑๐	มาบพิภพอง ๑	ต.ห้วยใหญ่ อ.บางละมุง	๑.๒๓		✓
๑๑	มาบพิภพอง ๒	ต.ห้วยใหญ่ อ.บางละมุง	๒.๐๐		✓
๑๒	ห้วยตุ้ ๑	ต.บางเสร่ อ.สัตหีบ	๑.๕๐		✓
๑๓	ห้วยตุ้ ๒	ต.บางเสร่ อ.สัตหีบ	๒.๗๐		✓
รวม			๒๐๙.๙๓		

ที่มา: โครงการชลประทานชลบุรี

- หมายเหตุ: ๑. อ่างเก็บน้ำขนาดเล็ก หมายถึง อ่างเก็บน้ำที่มีปริมาณกักเก็บน้อยกว่า ๑ ล้าน ลบ.ม. และมีพื้นที่ชลประทานน้อยกว่า ๓,๐๐๐ ไร่
 ๒. อ่างเก็บน้ำขนาดกลาง หมายถึง อ่างเก็บน้ำที่มีปริมาณกักเก็บน้อยกว่า ๑๐๐ ล้าน ลบ.ม. และมีพื้นที่ชลประทานน้อยกว่า ๓,๐๐๐ - ๘,๐๐๐ ไร่
 ๓. อ่างเก็บน้ำขนาดใหญ่ หมายถึง อ่างเก็บน้ำที่มีปริมาณกักเก็บมากกว่า ๑๐๐ ล้าน ลบ.ม. และมีพื้นที่ชลประทานมากกว่า ๘,๐๐๐ ไร่

(๒) ผังเส้นทางน้ำ และแผนที่อ่างเก็บน้ำขนาดใหญ่ ขนาดกลาง ในเขตพื้นที่จังหวัดชลบุรี

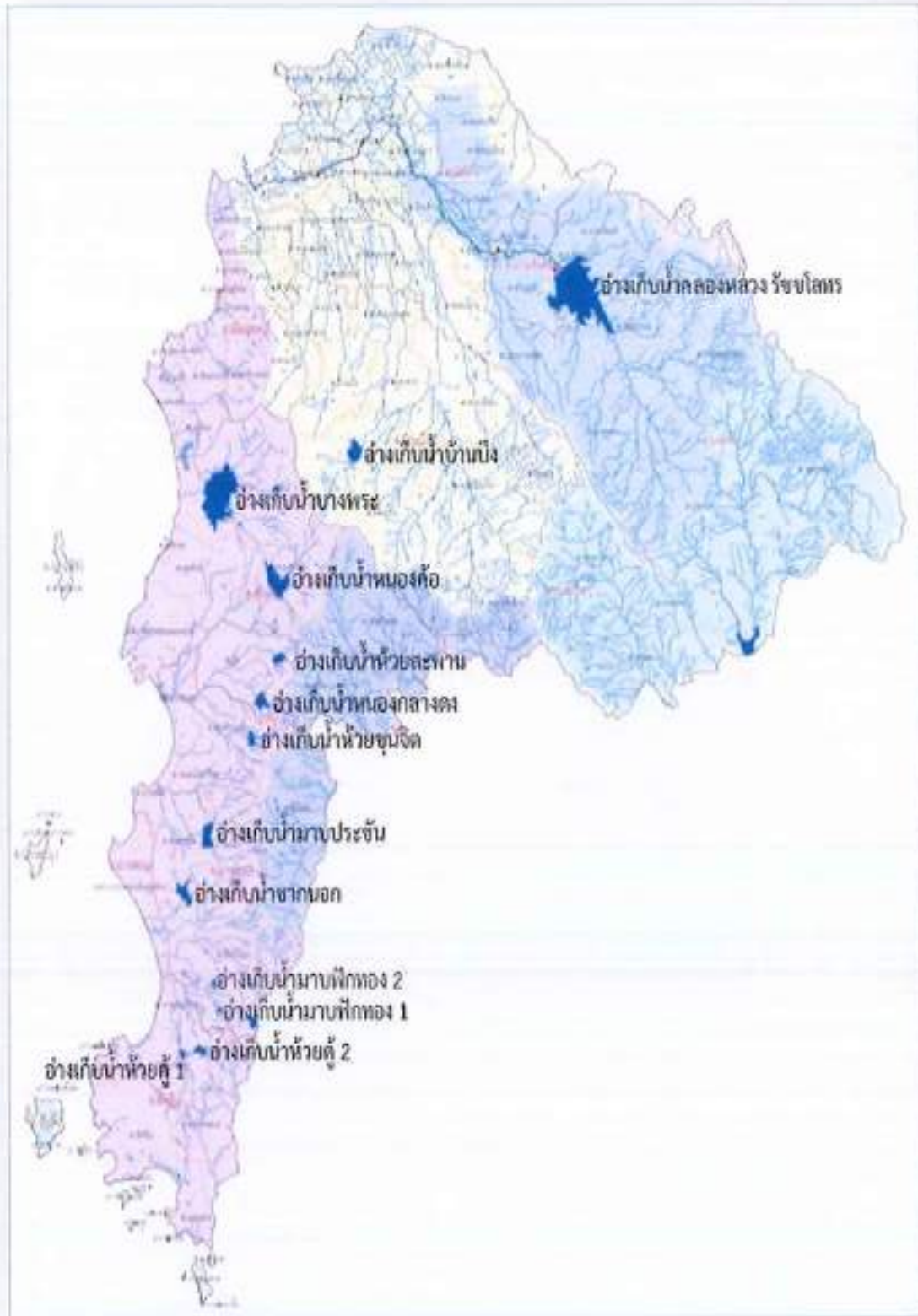

แผนภาพที่ ๒ : แสดงผังเส้นทางน้ำจังหวัดชลบุรี

(๓) แผนที่พื้นที่ที่มีโอกาสเกิดดินถล่ม

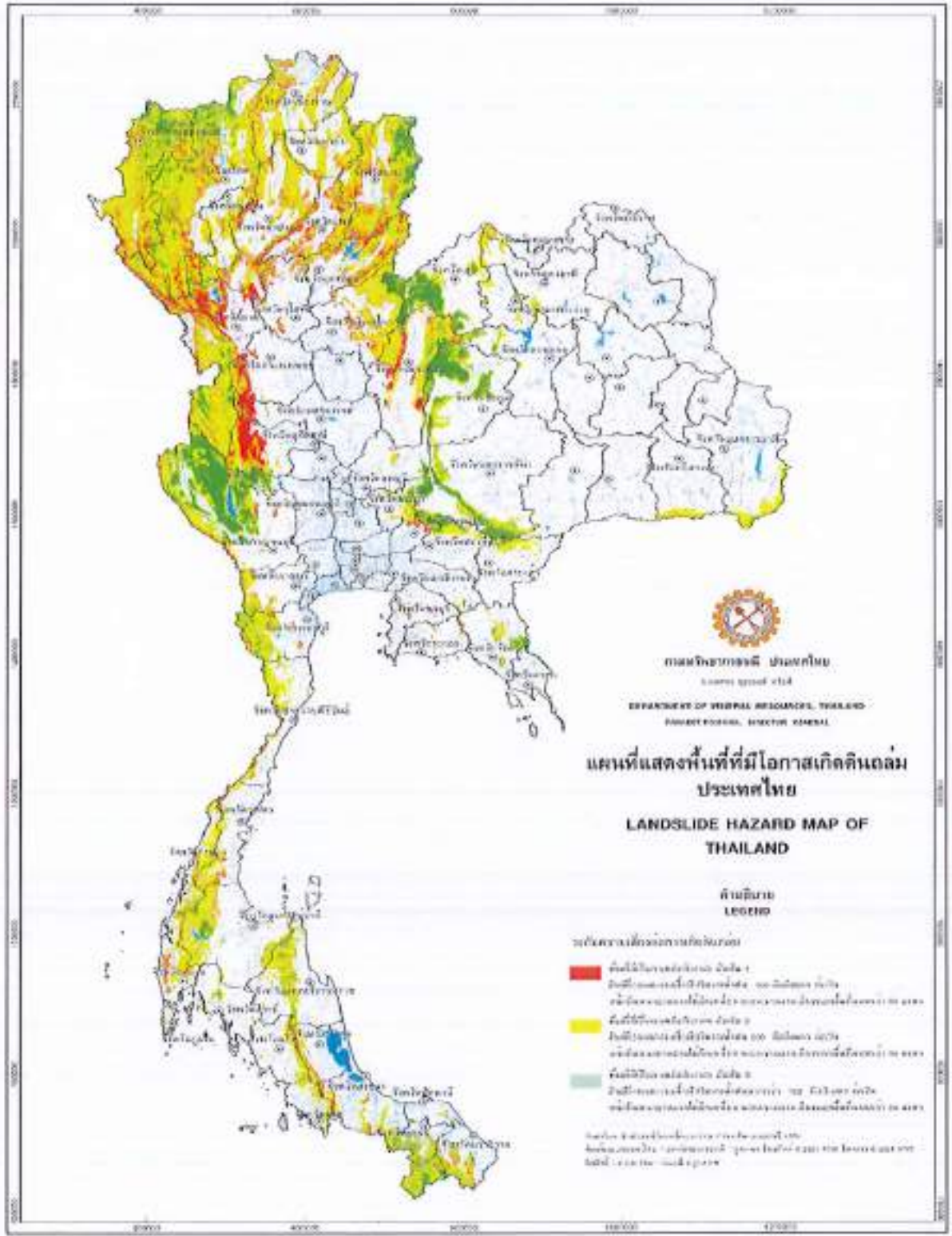

แผนภาพที่ ๓ : แสดงแผนที่ที่มีโอกาสเกิดดินถล่ม

๑.๒ สถานการณ์เฉพาะ

จังหวัดชลบุรี ไม่มีแม่น้ำสำคัญไหลผ่าน มีคลองมีสำคัญอยู่ ๓ คลอง ได้แก่ คลองหลวง ซึ่งเป็นส่วนหนึ่งของลุ่มน้ำบางปะกง ประชาชนในพื้นที่ใช้น้ำจากอ่างเก็บน้ำ ห้วย หลอง คลอง และบึง เมื่อฝนตกหนักจะมีน้ำไหลจากภูเขาสูงที่ต่ำหรือสู่ทะเล ดังนั้น ถ้ามีปริมาณน้ำมากก็จะทำให้เกิดอุทกภัยได้ แต่น้ำจะไม่ท่วมขังเป็นระยะเวลานาน จะไหลลงสู่ทะเลด้วยความรวดเร็ว ส่วนบริเวณพื้นที่อำเภอพนัสนิคม อำเภอบ้านบึง อำเภอพานทอง และอำเภอเกาะจันทร์ ซึ่งเป็นพื้นที่ลุ่มจำนวนมาก จะมีน้ำท่วมขังของน้ำอยู่ในบางส่วนของพื้นที่

๑.๓ สถิติการเกิดอุทกภัย ๓ ปีซ้อนหลัง (ภาคผนวก ค)

๑.๔ ข้อมูลประกาศภัย ๓ ปีซ้อนหลัง (ภาคผนวก ง)

๑.๕ พื้นที่เสี่ยงอุทกภัย

๑.๕.๑ บริเวณชายฝั่งทะเล ได้แก่ พื้นที่อำเภอเมืองชลบุรี อำเภอศรีราชา อำเภอบางละมุง เมืองพัทยา และอำเภอสัตหีบ ซึ่งเป็นพื้นที่เขตเมือง เขตเศรษฐกิจของจังหวัด ปัญหาที่พบเกิดจากท่อ ทางระบายน้ำ มีขนาดเล็ก คลองธรรมชาติตื้นเขิน มีสิ่งกีดขวางทางน้ำ ทั้งอาคาร สิ่งก่อสร้าง ถนน ทางรถไฟ เมื่อเกิดฝนตกหนักจะเกิดน้ำท่วมฉับพลัน น้ำเอ่อล้นตลิ่ง จะใช้เวลาในการระบายน้ำไม่เกิน ๑ วัน ยกเว้น มีน้ำทะเลหนุนอาจจะทำให้การระบายน้ำได้ช้าลง

๑.๕.๒ บริเวณลุ่มน้ำบางปะกง ได้แก่ พื้นที่อำเภอเกาะจันทร์ อำเภอหนองใหญ่ อำเภอบ่อทอง และอำเภอบ้านบึง ซึ่งเป็นพื้นที่สูง เป็นที่ลาดเนินเขา เมื่อฝนตกหนักในพื้นที่ดังกล่าวจะทำให้เกิดน้ำท่วมฉับพลัน และน้ำป่าไหลหลากเข้าท่วม ประมาณ ๑ - ๒ วัน และไหลลงสู่อำเภอพนัสนิคม อำเภอพานทอง ซึ่งเป็นพื้นที่ลุ่มต่ำ ทำการเกษตร นาข้าว บ่อกึ่ง บ่อกลาง และบางส่วนของพื้นที่ชุมชนในเขตเทศบาลซึ่งจะล้อมรอบด้วยอาคารพาณิชย์ โรงงาน และชุมชน จึงมีข้อจำกัดในการระบายน้ำออกสู่ทะเลผ่านแม่น้ำบางปะกงที่อำเภอบ้านโพธิ์ และอำเภอบางปะกง จังหวัดชลบุรี ใช้เวลาในการระบายน้ำประมาณ ๒๐ - ๓๐ วัน

ทั้งระยะเวลา ที่อาจเกิดสถานการณ์อุทกภัยจังหวัดชลบุรี จะอยู่ระหว่างเดือนสิงหาคม - ตุลาคมของทุกปี

๒. ขอบเขตสาธารณภัย

“สาธารณภัย” หมายความว่า อัคคีภัย วาตภัย อุทกภัย ภัยแล้ง โรคระบาดในมนุษย์ โรคระบาดสัตว์ โรคระบาดสัตว์น้ำ การระบาดของศัตรูพืช ตลอดจนภัยอื่น ๆ อันมีผลกระทบต่อสาธารณสุข ไม่ว่าจะเกิดจากธรรมชาติ มีผู้ทำให้เกิดขึ้น อุบัติเหตุ หรือเหตุอื่นใด ซึ่งก่อให้เกิดอันตรายแก่ชีวิต ร่างกายของประชาชน หรือความเสียหายแก่ทรัพย์สินของประชาชน หรือของรัฐ และหมายความรวมถึงภัยทางอากาศ และการก่อวินาศกรรมด้วย

“อุทกภัย (Flood)” เป็นเหตุการณ์ที่เกิดจากฝนตกหนักและฝนตกสะสมเป็นเวลานาน ทำให้เกิดน้ำป่าไหลหลาก น้ำท่วมฉับพลัน น้ำท่วมขัง และน้ำล้นตลิ่ง ประชาชนได้รับความเดือดร้อน สิ่งสาธารณประโยชน์ และทรัพย์สิน ของประชาชนได้รับความเสียหายโดยมีสาเหตุหลัก ได้แก่ มรสุมตะวันตกเฉียงใต้ที่พัดปกคลุมทะเลอันดามัน อ่าวไทย และประเทศไทยจะพัดอยู่ในช่วงกลางเดือนพฤษภาคมถึงกลางเดือนตุลาคม มรสุมตะวันออกเฉียงเหนือที่พัดปกคลุมประเทศไทยและอ่าวไทยในช่วงเดือนกลางเดือนตุลาคมถึงกลางเดือนกุมภาพันธ์มรสุมที่พัดผ่านบริเวณประเทศไทยในช่วงของแต่ละเดือน หย่อมความกดอากาศต่ำและพายุหมุนเขตร้อน (ตีเปรสชั่น ไชนาร้อน และได้ฝุ่น)

"ภัยจากดินโคลนถล่ม (Landslide)" เป็นเหตุการณ์ที่มักเกิดขึ้นพร้อมกันหรือเกิดตามมาหลังจากเกิดน้ำป่าไหลหลาก อันเนื่องมาจากพายุฝนที่ทำให้เกิดฝนตกหนักอย่างต่อเนื่องรุนแรง ส่งผลให้มวลดินและหินไม่สามารถรองรับการอุ้มน้ำได้ จึงเกิดการเคลื่อนตัวตามอิทธิพลของแรงโน้มถ่วงของโลก ปัจจุบันปัญหาดินโคลนถล่มเกิดบ่อยครั้งและมีความรุนแรงเพิ่มมากขึ้น อันมีสาเหตุมาจากพฤติกรรมของมนุษย์ เช่น การตัดไม้ทำลายป่า การทำการเกษตรในพื้นที่ลาดชัน การทำลายหน้าดิน เป็นต้น สำหรับประเทศไทยมักเกิดเหตุการณ์ดินโคลนถล่มในช่วงฤดูฝน (ปลายเดือนพฤษภาคมถึงกลางเดือนตุลาคม)

๓. เป้าหมาย

เพื่อเพิ่มประสิทธิภาพการป้องกันและแก้ไขปัญหาคูทกภัย ดินถล่ม และคลื่นลมแรง รวมทั้งการช่วยเหลือประชาชนที่ประสบอุทกภัย ดินถล่ม และคลื่นลมแรง ได้อย่างรวดเร็ว และทันต่อเหตุการณ์

๔. วัตถุประสงค์

เพื่อเป็นกรอบแนวทางการดำเนินการป้องกันและลดความเสี่ยงจากอุทกภัยให้หน่วยงานที่เกี่ยวข้องกับการให้ความช่วยเหลือผู้ประสบอุทกภัยอย่างเป็นระบบ มีข้อมูลรายละเอียดที่ครอบคลุม ชัดเจน ถูกต้อง สามารถปฏิบัติหน้าที่ให้บังเกิดผลได้อย่างแท้จริง

๕. การกิจ

๕.๑ กองอำนวยการป้องกันและบรรเทาสาธารณภัยจังหวัดชลบุรี (กอปภ.จ.ชลบุรี) ทำหน้าที่ อำนวยการ ควบคุม สนับสนุน และประสานการปฏิบัติการป้องกันและบรรเทาสาธารณภัยในพื้นที่รับผิดชอบ โดยมีผู้ว่าราชการจังหวัด เป็นผู้อำนวยการจังหวัด มีอำนาจหน้าที่ ดังนี้

๕.๑.๑ จัดทำแผนปฏิบัติการฯ ให้สอดคล้องกับแผนการป้องกันและบรรเทาสาธารณภัยจังหวัด

๕.๑.๒ กำหนดแนวทางการเตรียมความพร้อม เพื่อลดความเสี่ยงจากสาธารณภัย ดำเนินการ/รับมือกับสาธารณภัยของกองอำนวยการป้องกันและบรรเทาสาธารณภัยจังหวัด อำเภอ และองค์กรปกครองส่วนท้องถิ่นในพื้นที่

๕.๑.๓ เฝ้าระวัง ติดตาม ประเมิน และวิเคราะห์สถานการณ์สาธารณภัย เมื่อเกิดหรือใกล้จะเกิดสาธารณภัยในระดับ ๒ ให้เสนอผู้อำนวยการจังหวัด จัดตั้งศูนย์บัญชาการเหตุการณ์จังหวัดขึ้น เพื่อเผชิญเหตุสาธารณภัยในพื้นที่

๕.๑.๔ รวบรวมและจัดทำคลังข้อมูลทรัพยากรในการป้องกันและบรรเทาสาธารณภัย

๕.๑.๕ ประสานความร่วมมือกับหน่วยงานต่าง ๆ ภาคเอกชน และจังหวัดข้างเคียง โดยให้และรับการสนับสนุนทรัพยากร เพื่อช่วยเหลือในการป้องกันและบรรเทาสาธารณภัย

๕.๒ กองอำนวยการป้องกันและบรรเทาสาธารณภัยอำเภอ (กอปภ.อ.) ทำหน้าที่ อำนวยการ ควบคุม สนับสนุน และประสานการปฏิบัติกับองค์กรปกครองส่วนท้องถิ่นในเขตพื้นที่รับผิดชอบ ในการป้องกันและบรรเทาสาธารณภัย และปฏิบัติงานตามที่ผู้อำนวยการจังหวัดหรือกองอำนวยการป้องกันและบรรเทาสาธารณภัยจังหวัดมอบหมาย โดยมีนายอำเภอเป็นผู้ว่าราชการอำเภอ อำนาจหน้าที่ ดังนี้

๕.๒.๑ จัดทำแผนการป้องกันและบรรเทาสาธารณภัยอำเภอ และแผนที่เกี่ยวข้อง เพื่ออำนวยการและสนับสนุนการปฏิบัติในการป้องกันและบรรเทาสาธารณภัยขององค์กรปกครองส่วนท้องถิ่น ตามแผนการป้องกันและบรรเทาสาธารณภัยจังหวัด

๕.๒.๒ กำหนดแนวทางปฏิบัติเพื่อลดความเสี่ยงจากสาธารณภัย การเตรียมพร้อมรับมือกับสาธารณภัย และการฟื้นฟูของกองอำนวยการป้องกันและบรรเทาสาธารณภัยอำเภอ และกองอำนวยการป้องกันและบรรเทาสาธารณภัยองค์กรปกครองส่วนท้องถิ่นแห่งพื้นที่

๕.๒.๓ เฝ้าระวัง ติดตาม ประเมิน และวิเคราะห์สถานการณ์สาธารณภัย เมื่อเกิดหรือคาดว่าจะเกิดสาธารณภัยขึ้นในเขตพื้นที่ให้เสนอผู้อำเภอกำเภอ จัดตั้งศูนย์บัญชาการเหตุการณ์อำเภอ เพื่อควบคุมและบัญชาการ รวบรวม และจัดทำคลังข้อมูลทรัพยากรในการป้องกันและบรรเทาสาธารณภัยในพื้นที่อำเภอ

๕.๒.๔ ปฏิบัติหน้าที่อื่นใดตามที่ผู้ว่าราชการจังหวัด และ/หรือกองอำนวยการป้องกันและบรรเทาสาธารณภัยจังหวัดมอบหมาย

๕.๓ กองอำนวยการป้องกันและบรรเทาสาธารณภัยเทศบาล (กอปก.ทบ./ทม./ทต.) ทำหน้าที่อำเภอกำเภอ ควบคุม ปฏิบัติการป้องกันและบรรเทาสาธารณภัย และเป็นหน่วยเผชิญเหตุเมื่อเกิดสาธารณภัย พร้อมทั้งจัดทำแผนการป้องกันและบรรเทาสาธารณภัยเทศบาล (ระดับเผชิญเหตุการณ์) ช่วยเหลือผู้อำเภอกำเภอ จังหวัดและผู้อำเภอกำเภอ ตามที่ได้รับมอบหมาย พร้อมทั้งสนับสนุนการป้องกันและบรรเทาสาธารณภัยให้องค์กรปกครองส่วนท้องถิ่นซึ่งมีพื้นที่ติดต่อหรือใกล้เคียง หรือ เขตพื้นที่อื่นเมื่อได้รับการร้องขอ โดยมีนายกเทศมนตรี เป็นผู้อำนวยการท้องถิ่น

๕.๔ กองอำนวยการป้องกันและบรรเทาสาธารณภัยองค์การบริหารส่วนตำบล (กอปก.อบต.) ทำหน้าที่อำเภอกำเภอ ควบคุม ปฏิบัติการป้องกันและบรรเทาสาธารณภัย และเป็นหน่วยเผชิญเหตุเมื่อเกิดสาธารณภัย จัดทำแผนปฏิบัติการในการป้องกันและบรรเทาสาธารณภัยองค์การบริหารส่วนตำบล (ระดับการเผชิญเหตุการณ์) ช่วยเหลือผู้อำเภอกำเภอ จังหวัดและผู้อำเภอกำเภอตามที่ได้รับมอบหมาย พร้อมทั้งสนับสนุนการป้องกันและบรรเทาสาธารณภัยให้องค์กรปกครองส่วนท้องถิ่นซึ่งมีพื้นที่ติดต่อหรือใกล้เคียงหรือเขตพื้นที่อื่นเมื่อได้รับการร้องขอ โดยมีนายกองค์การบริหารส่วนตำบล เป็นผู้อำนวยการท้องถิ่น

๕.๕ กองอำนวยการป้องกันและบรรเทาสาธารณภัยเมืองพัทยา (กอปก.เมืองพัทยา) ทำหน้าที่อำเภอกำเภอ ควบคุม ปฏิบัติการป้องกันและบรรเทาสาธารณภัย และเป็นหน่วยเผชิญเหตุเมื่อเกิดสาธารณภัย จัดทำแผนปฏิบัติการในการป้องกันและบรรเทาสาธารณภัย ช่วยเหลือผู้อำเภอกำเภอ จังหวัดและผู้อำเภอกำเภอ ตามที่ได้รับมอบหมาย พร้อมทั้งสนับสนุนการป้องกันและบรรเทาสาธารณภัยให้แก่องค์กรปกครองส่วนท้องถิ่นที่มีพื้นที่ติดต่อหรือใกล้เคียงเมื่อได้รับการร้องขอ โดยมีนายกเมืองพัทยา เป็นผู้อำนวยการท้องถิ่น

๕.๖ การแบ่งมอบหน้าที่ และพื้นที่รับผิดชอบ

๕.๖.๑ การแบ่งมอบบุคลากร (ในกรณีสถานการณ์ส่งผลกระทบเป็นวงกว้าง)

(๑) คณะที่ ๑ รับผิดชอบอำเภอเมืองชลบุรี อำเภอศรีราชา อำเภอกะสีซัง

(๑.๑) นายนริศ นีรามัยวงศ์ รองผู้ว่าราชการจังหวัดชลบุรี

(๑.๒) ปลัดจังหวัดชลบุรี

(๑.๓) รองผู้อำเภอกำเภอรักษาความมั่นคงภายในจังหวัดชลบุรี (ฝ่ายทหาร)

(๑.๔) ผู้บังคับการตำรวจภูธรจังหวัดชลบุรี

(๑.๕) นายกองค้ำการบริหารส่วนจังหวัดชลบุรี

(๑.๖) นายอำเภอในพื้นที่

(๑.๗) ผู้ช่วยหัวหน้าสำนักงานป้องกันและบรรเทาสาธารณภัยจังหวัดชลบุรี

- (๒) คณะที่ ๒ รับผิดชอบอำเภอบ่อทอง อำเภอหนองใหญ่ อำเภอบ้านบึง
- (๒.๑) นายนิติ วิวัฒน์วานิช รองผู้ว่าราชการจังหวัดชลบุรี
 - (๒.๒) เกษตรและสหกรณ์จังหวัดชลบุรี
 - (๒.๓) ผู้อำนวยการโครงการชลประทานชลบุรี
 - (๒.๔) อุตสาหกรรมจังหวัดชลบุรี
 - (๒.๕) พัฒนาการจังหวัดชลบุรี
 - (๒.๖) นายอำเภอในพื้นที่
 - (๒.๗) หัวหน้าฝ่ายยุทธศาสตร์และการจัดการ (สำนักงาน ปก.จังหวัดชลบุรี)
- (๓) คณะที่ ๓ รับผิดชอบอำเภอพานทอง อำเภอพนัสนิคม อำเภอเกาะจันทร์
- (๓.๑) นางสาวฐิติลักษณ์ คำพา รองผู้ว่าราชการจังหวัดชลบุรี
 - (๓.๒) หัวหน้าสำนักงานจังหวัดชลบุรี
 - (๓.๓) โยธาธิการและผังเมืองจังหวัดชลบุรี
 - (๓.๔) ผู้อำนวยการแขวงทางหลวงชลบุรีที่ ๑
 - (๒.๕) ผู้อำนวยการสำนักงานสิ่งแวดล้อมและควบคุมมลพิษที่ ๑๓ (ชลบุรี)
 - (๓.๖) นายอำเภอในพื้นที่
 - (๓.๗) หัวหน้าฝ่ายสงเคราะห์ผู้ประสบภัย (สำนักงาน ปก.จังหวัดชลบุรี)
- (๔) คณะที่ ๔ ผู้รับผิดชอบอำเภอบางละมุง อำเภอสัตหีบ
- (๔.๑) นายอำนาจ เจริญศรี รองผู้ว่าราชการจังหวัดชลบุรี
 - (๔.๒) ท้องถิ่นจังหวัดชลบุรี
 - (๔.๓) นายแพทย์สาธารณสุขจังหวัดชลบุรี
 - (๔.๔) ประชาสัมพันธ์จังหวัดชลบุรี
 - (๔.๕) พัฒนาสังคมและความมั่นคงของมนุษย์จังหวัดชลบุรี
 - (๔.๖) นายอำเภอในพื้นที่
 - (๔.๗) หัวหน้าฝ่ายป้องกันและปฏิบัติการ (สำนักงาน ปก.จังหวัดชลบุรี)

๕.๖.๒ การแบ่งมอบพื้นที่หน่วยทหารในจังหวัด ให้การสนับสนุนเมื่อได้รับการร้องขอ หรือได้รับคำสั่งจากต้นสังกัด โดยให้กองอำนวยการรักษาความมั่นคงภายในจังหวัดชลบุรี เป็นหน่วยประสานการปฏิบัติ

(๑) ทหารเรือภาคที่ ๑ รับผิดชอบ อำเภอสัตหีบ อำเภอบางละมุง อำเภอศรีราชา และอำเภอเกาะสีชัง

(๒) มณฑลทหารบกที่ ๑๔ รับผิดชอบ อำเภอเมืองชลบุรี อำเภอพานทอง อำเภอพนัสนิคม อำเภอเกาะจันทร์ อำเภอบ่อทอง อำเภอหนองใหญ่ และอำเภอบ้านบึง

๕.๗ การกิจหน้าที่

๕.๗.๑ สำนักงานป้องกันและบรรเทาสาธารณภัยจังหวัดชลบุรี ทำหน้าที่เลขานุการศูนย์บัญชาการเหตุการณ์จังหวัดชลบุรี มีหน้าที่เป็นหน่วยงานหลักในการประสานการปฏิบัติการ และช่วยเหลือผู้ประสบภัย และประสานกับกรมป้องกันและบรรเทาสาธารณภัย ในการดำเนินการป้องกันและแก้ไขปัญหาลุทกภัย ดินถล่ม และคลื่นลมแรง จัดเจ้าหน้าที่เฝ้าระวัง และติดตามสภาพอากาศ จากกรมอุตุนิยมวิทยา และคำเตือนจากกรมป้องกันและบรรเทาสาธารณภัย พร้อมทั้งติดตามข้อมูลในเว็บไซต์ของหน่วยงานที่เกี่ยวข้อง ได้แก่ ศูนย์เตือนภัยพิบัติแห่งชาติ (www.ndwc.go.th) กรมป้องกันและบรรเทาสาธารณภัย (www.disaster.go.th) ตลอดจนติดตามสถานการณ์ผ่านแอปพลิเคชัน "Traffy Fondue" "พันภัย" ตลอด ๒๔ ชั่วโมง

๕.๗.๒ สำนักงานประชาสัมพันธ์จังหวัดชลบุรี มีหน้าที่ประชาสัมพันธ์ เผยแพร่ ข่าวสารสถานการณ์อุทกภัย ดินถล่ม และคลื่นลมแรง อย่างต่อเนื่อง ที่เป็นข้อเท็จจริง และถูกต้องให้ประชาชนทราบ สร้างการรับรู้ให้กับประชาชนถึงมาตรการการบริหารจัดการของภาครัฐที่ประชาชนสามารถเข้าใจและเข้าถึงได้ง่าย รณรงค์ให้ประชาชนมีส่วนร่วมในการป้องกันและแก้ไขปัญหาลุทกภัย ดินถล่ม และคลื่นลมแรง

๕.๗.๓ สำนักงานสาธารณสุขจังหวัดชลบุรี และหน่วยงานในสังกัดกระทรวงสาธารณสุข มีหน้าที่หลักในการดำเนินการป้องกันและควบคุมโรคระบาดที่มักเกิดในช่วงฤดูฝน เช่น โรคอุจจาระร่วง โรคไข้เลือดออก โรคฉี่หนู และโรคตาแดง เป็นต้น โดยจัดหน่วยแพทย์และสาธารณสุขเคลื่อนที่ เพื่อดูแลสุขภาพของประชาชน ตลอดจนสนับสนุนการจัดการแหล่งน้ำสะอาดเพื่อการอุปโภค และให้ความรู้ในการปฏิบัติตนอย่างเหมาะสมและถูกสุขอนามัยกับประชาชน

๕.๗.๔ กองบังคับการตำรวจจราจรจังหวัดชลบุรี มีหน้าที่หลักในด้านการรักษาความสงบเรียบร้อย และอำนวยความสะดวกการจราจรในพื้นที่ที่เกิดสถานการณ์อุทกภัย ดินถล่ม และคลื่นลมแรง

๕.๗.๕ สำนักงานเกษตรและสหกรณ์จังหวัดชลบุรี สำนักงานเกษตรจังหวัดชลบุรี สำนักงานปศุสัตว์จังหวัดชลบุรี สำนักงานประมงจังหวัดชลบุรี มีหน้าที่ให้คำแนะนำ ควบคุม ป้องกันโรคระบาดพืช สัตว์ สัตว์น้ำ ตลอดจนมาตรการต่าง ๆ ที่เกี่ยวข้องตามความเหมาะสมกับสถานการณ์ในพื้นที่ สสำรวจความเสียหาย ให้การช่วยเหลือตามระเบียบ ให้การสนับสนุนพันธุ์พืช พันธุ์สัตว์ พันธุ์สัตว์น้ำ และปัจจัยการผลิต ที่จำเป็นแก่ผู้ประสบภัย

๕.๗.๖ โครงการชลประทานชลบุรี/ โครงการส่งน้ำและบำรุงรักษาคลองหลวง รัชชโลทร มีหน้าที่วางแผนการบริหารจัดการน้ำ ประเมินสถานการณ์การใช้น้ำ และเสนอความเห็นต่อผู้ว่าราชการจังหวัด

๕.๗.๗ สถานีอุตุนิยมวิทยาชลบุรี มีหน้าที่ประมวลลักษณะอากาศ พยากรณ์อากาศ และแจ้งให้กองอำนวยการป้องกันและบรรเทาสาธารณภัยจังหวัด/อำเภอ และประชาชนทราบ

๕.๗.๘ สำนักงานขนส่งจังหวัดชลบุรี แขวงทางหลวงชลบุรีที่ ๑ แขวงทางหลวงชลบุรีที่ ๒ และแขวงทางหลวงชนบทชลบุรี มีหน้าที่เตรียมการสนับสนุนเครื่องจักรกล ยานพาหนะ และอุปกรณ์การขนส่ง อำนวยความสะดวกการจราจร ช่อมแซมเส้นทางที่ชำรุด/ถูกตัดขาด เพื่อสนับสนุนการป้องกันและแก้ไขปัญหา ลุทกภัย ดินถล่ม และคลื่นลมแรง

๕.๗.๙ สำนักงานพัฒนาสังคมและความมั่นคงของมนุษย์จังหวัดชลบุรี มีหน้าที่ให้ความช่วยเหลือผู้ประสบภัย ในด้านการสังคมสงเคราะห์ ที่พักอาศัยชั่วคราว และการฟื้นฟูผู้ประสบภัย

๕.๗ ภารกิจหน้าที่

๕.๗.๑ สำนักงานป้องกันและบรรเทาสาธารณภัยจังหวัดชลบุรี ทำหน้าที่เลขานุการศูนย์บัญชาการเหตุการณ์จังหวัดชลบุรี มีหน้าที่เป็นหน่วยงานหลักในการประสานการปฏิบัติการ และช่วยเหลือผู้ประสบภัย และประสานกับ กรมป้องกันและบรรเทาสาธารณภัย ในการดำเนินการป้องกันและแก้ไขปัญหาอุทกภัย ดินถล่ม และคลื่นสึนามิ จัดเจ้าหน้าที่เฝ้าระวัง และติดตามสภาพอากาศ จากกรมอุตุนิยมวิทยา และสำเนาจากกรมป้องกันและบรรเทาสาธารณภัย พร้อมทั้งติดตาม ข้อมูลในเว็ปไซด์ของหน่วยงานที่เกี่ยวข้อง ได้แก่ ศูนย์เตือนภัยพิบัติแห่งชาติ (www.ncdwc.go.th) กรมป้องกันและบรรเทาสาธารณภัย (www.dbsaster.go.th) ตลอดจนติดตามสถานการณ์ผ่านแอปพลิเคชัน "Traffic Focuse" "ทันภัย" หรือ ๒๕๙ จำลอง

๕.๗.๒ สำนักงานประชาสัมพันธ์จังหวัดชลบุรี มีหน้าที่ ระชาสัมพันธ์ เสกแพร์ ดำเนินการเผยแพร่ข้อมูล ข่าวสาร และประชาสัมพันธ์ อย่างต่อเนื่อง ที่เป็นข้อเท็จจริง และถูกต้องให้ประชาชนทราบ สร้างการรับรู้ให้แก่ประชาชนถึงมาตรการการบริหารจัดการของภาครัฐที่ประชาชนสามารถเข้าใจและเข้าถึงได้ง่าย รณรงค์ให้ประชาชนมีส่วนร่วมในการป้องกันและแก้ไขปัญหาอุทกภัย ดินถล่ม และคลื่นสึนามิ

๕.๗.๓ สำนักงานสาธารณสุขจังหวัดชลบุรี และหน่วยงานในสังกัดกระทรวงสาธารณสุข มีหน้าที่หลักในการดำเนินการป้องกันและควบคุมโรคระบบดื่มน้ำเกิดในช่วงฤดูฝน เช่น โรคอุจจาระร่วง โรคไข้เลือดออก โรคฉี่หนู และโรคตาแดง เป็นต้น โดยจัดทำหน่วยแพทย์และสาธารณสุขเคลื่อนที่ เพื่อดูแลรักษาสุขภาพของประชาชน ตลอดจนสนับสนุนการจัดการแหล่งน้ำสะอาดเพื่อการอุปโภค และให้กรมผู้ในการปฏิบัติตามอย่างเหมาะสมและถูกสุขอนามัยกับประชาชน

๕.๗.๔ กองบังคับการตำรวจภูธรจังหวัดชลบุรี มีหน้าที่หลักในการรักษาความสงบเรียบร้อย และอำนวยความสะดวกการจราจรในพื้นที่ที่เกิดสถานการณ์อุทกภัย ดินถล่ม และคลื่นสึนามิ

๕.๗.๕ สำนักงานเกษตรและสหกรณ์จังหวัดชลบุรี สำนักงานเกษตรจังหวัดชลบุรี สำนักงานปศุสัตว์จังหวัดชลบุรี สำนักงานประมงจังหวัดชลบุรี มีหน้าที่ให้คำแนะนำ ควดจุม ป้องกันโรคระบาดพืช สัตว์ สัตว์น้ำ ตลอดจนมาตรการต่าง ๆ ที่เกี่ยวข้องตามความเหมาะสมกับสถานการณ์ในพื้นที่ สืบตรวจความเสียหาย ให้การช่วยเหลือสารธารณประโยชน์ ให้การสนับสนุนพันธุ์พืช พันธุ์สัตว์ พันธุ์สัตว์น้ำ และปัจจัยการผลิต ที่จำเป็นแก่ผู้ประสบภัย

๕.๗.๖ โครงการชลประทานชลบุรี/ โครงการส่งน้ำและบำรุงรักษาคลองหลวง รัชชโลทร มีหน้าที่วางแผนการบริหารจัดการน้ำ ประเมินสถานการณ์การใช้น้ำ และเสนอความเห็นแก่ผู้ว่าราชการจังหวัด

๕.๗.๗ สถานีอุตุนิยมวิทยาชลบุรี มีหน้าที่ประมวลลักษณะอากาศ ทักษะอากาศ และแจ้งให้กองอำนวยการป้องกันและบรรเทาสาธารณภัยจังหวัด/อำเภอ และประชาชนทราบ

๕.๗.๘ สำนักงานขนส่งจังหวัดชลบุรี แขวงทางหลวงชลบุรีที่ ๑ แขวงทางหลวงชลบุรีที่ ๒ และแขวงทางหลวงชนบทชลบุรี มีหน้าที่ดูแลการสนับสนุนเครื่องจักรกล ยานพาหนะ และอุปกรณ์การขนส่ง จำนวนความและตรวจการจราจร ซ่อมแซมเส้นทางที่ชำรุด/ถูกตัดขาด เพื่อสนับสนุนการป้องกันและแก้ไขปัญหาอุทกภัย ดินถล่ม และคลื่นสึนามิ

๕.๗.๙ สำนักงานพัฒนาสังคมและความมั่นคงของมนุษย์จังหวัดชลบุรี มีหน้าที่ให้ความช่วยเหลือผู้ประสบภัย ในด้านแหล่งสงเคราะห์ ที่พักอาศัยชั่วคราว และการฟื้นฟูผู้ประสบภัย

๕.๗.๓๐ สำนักงานเจ้าท่าภูมิภาคที่ ๖ สำนักงานเจ้าท่าภูมิภาค สาขาชลบุรี และสำนักงาน
เจ้าท่าภูมิภาค สาขาพัทยา มีหน้าที่ของช่างสีพื้นผิว เติมน้ำมันเครื่องรถดับเพลิงอย่างต่อเนือง
แจ้งเตือน รวมถึงสำรวจและเก็บข้อมูลการเดินเรือ เพื่อให้มีขีดความสามารถพร้อมแล้วชาวเรือ ประชาชน และนักท่องเที่ยว

๕.๗.๓๑ การไฟฟ้าส่วนภูมิภาคเขต ๒ (ภาคกลาง) จังหวัดชลบุรี และการไฟฟ้าในสังกัด
มีหน้าที่ควบคุมและป้องกันอันตรายอันอาจเกิดจากการเสไฟฟ้าในขณะที่เกิดภัย ให้การสนับสนุนเครื่องจักรกล
ยานพาหนะ กำลังคน และฟื้นฟูบูรณะสาธารณูปโภคในระดับการให้แสงสว่างที่ชำรุดเสียหายกลับคืนสู่สภาพปกติ

๕.๗.๓๒ การประปาส่วนภูมิภาค เขต ๑ และการประปาในสังกัด มีหน้าที่บำรุงรักษาระบบ
ประปา จัดสิ่งทดแทน แจกจ่าย และสิ่งอำนวยความสะดวก ที่ในบูรณะระบบประปาให้มีน้ำอุปโภคบริโภค
ตามระบบเดิมอยู่เสมอ

๕.๗.๓๓ องค์การบริหารส่วนจังหวัดชลบุรี มีหน้าที่ให้การสนับสนุนเครื่องมือเครื่องใช้ ยานพาหนะ และอุปกรณ์
ต่าง ๆ ตลอดจนบุคลากรในการป้องกันและแก้ไขภัยพิบัติ ดินถล่ม และคลื่นลมแรง

๕.๗.๓๔ มณฑลทหารบกที่ ๑๕ ทิวเรือภาคที่ ๑ หน่วยทหารในพื้นที่ มีหน้าที่สนับสนุน
บุคลากร ยานพาหนะ เครื่องมือเครื่องใช้ เพื่อการป้องกันและแก้ไขปัญหาอุทกภัย ดินถล่ม และคลื่นลมแรง
ตามที่ได้รับแจ้งหรือได้รับคำสั่งจากต้นสังกัด

๕.๗.๓๕ ศูนย์ป้องกันและบรรเทาสาธารณภัย เขต ๑๗ จังหวัดชลบุรี มีหน้าที่สนับสนุนจังหวัด
อำนาจ และองค์การบริหารส่วนท้องถิ่น เพื่อให้ได้รับการร้องขอ

๕.๗.๓๖ ส่วนราชการอื่น ๆ ทั้งส่วนกลาง และส่วนภูมิภาคในพื้นที่ประสบภัย มีหน้าที่สนับสนุน
การดำเนินงานป้องกันและแก้ไขปัญหายุทกภัย ดินถล่ม และคลื่นลมแรง ของศูนย์บัญชาการเหตุการณ์จังหวัด
ศูนย์บัญชาการเหตุการณ์อำเภอ และศูนย์ปฏิบัติการฉุกเฉินท้องถิ่น

๕.๗.๓๗ สำนักงานเหล่ากาชาดจังหวัดชลบุรี มีหน้าที่สนับสนุนการดำเนินการป้องกันและแก้ไขปัญหา
อุทกภัย ดินถล่ม และคลื่นลมแรง วางแผนดำเนินการ และอำนวยความสะดวกปฏิบัติ จัดหา เติมน้ำมันเชื้อ
เพลิง อุปกรณ์ต่าง ๆ ตลอดจนเครื่องอุปโภคบริโภค เพื่อให้ใช้ในการบรรเทาทุกข์ การสงเคราะห์ผู้ประสบภัย
เตรียมพร้อมในการบรรเทาทุกข์ การปฐมพยาบาล รวมทั้งให้ความรู้เกี่ยวกับการสาธารณสุข เพื่อช่วยเหลือ
ตนเองและผู้อื่น และสนับสนุนการประชาสัมพันธ์

๕.๗.๓๘ อำเภอ องค์การบริหารส่วนท้องถิ่น มีหน้าที่เข้าดำเนินการป้องกันและแก้ไขปัญหา
อุทกภัย ดินถล่ม และคลื่นลมแรง โดยเร็ว ประสานกับส่วนราชการ หน่วยงานที่เกี่ยวข้อง และภาคเอกชน
ในเขตพื้นที่ ในการป้องกันและบรรเทาสาธารณภัยในเขตอำนาจ

๕.๗.๓๙ มูลนิธิ ภาคเอกชน องค์การสาธารณกุศล มีหน้าที่ประสานและร่วมปฏิบัติการในการ
ป้องกันและบรรเทาสาธารณภัย กับกองอำนาจการป้องกันและบรรเทาสาธารณภัยแต่ละระดับ รวมทั้งให้การ
สนับสนุนเมื่อได้รับการร้องขอ เมื่อเกิดภัยขึ้นให้มีหน้าที่ตามที่ผู้สำรวจการเขตพื้นที่สั่งการ

๕.๗.๔๐ จัดอาสาพระราชทาน มีหน้าที่สนับสนุน จังหวัด อำเภอ และองค์การบริหารส่วนท้องถิ่น
ตามที่ได้รับ มอบหมาย

๖. การปฏิบัติ

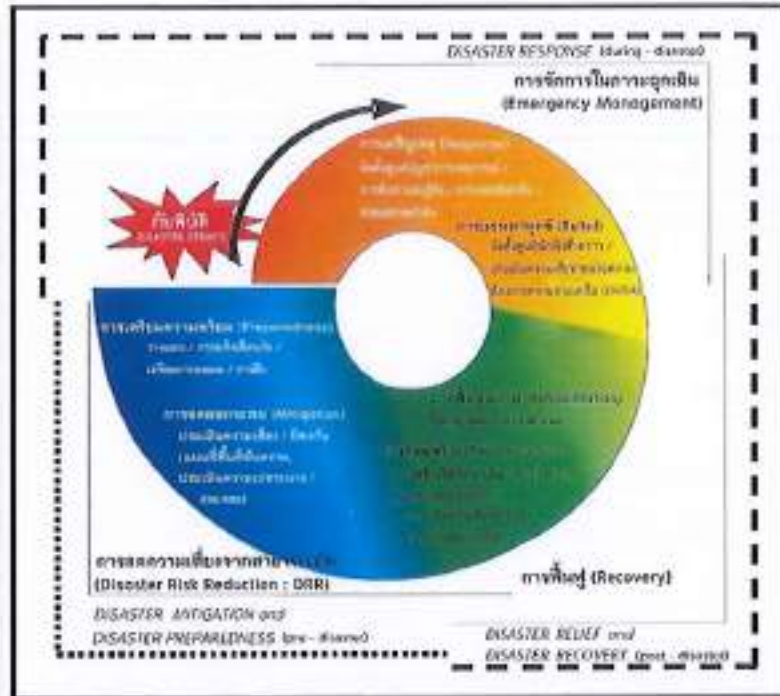

แผนภาพที่ ๔ : วงจรการจัดการความเสี่ยงจากสาธารณภัย

๖.๑ การปฏิบัติก่อนเกิดภัย

๖.๑.๑ การป้องกันและลดผลกระทบ

ให้ทุกส่วนราชการ รัฐวิสาหกิจ อำเภอ และองค์กรปกครองส่วนท้องถิ่น พิจารณาดำเนินการตามอำนาจหน้าที่ดังนี้

(๑) จัดให้มีศูนย์เฝ้าระวัง และเตือนภัยในระดับหมู่บ้าน/ชุมชน โดยมีกำนัน ผู้ใหญ่บ้าน ผู้นำชุมชน หรืออาสาสมัคร เป็นผู้นำในการเฝ้าระวัง และแจ้งเตือนภัย

(๒) ดำเนินการประชาสัมพันธ์ข่าวการพยากรณ์อากาศ และระดับน้ำ เพื่อประโยชน์ในการป้องกันภัยเป็นการล่วงหน้า

(๓) ประชาสัมพันธ์เชิงรุก เพื่อสร้างการรับรู้ให้กับประชาชนโดยสร้างความตระหนักในการเตรียมความพร้อมรับมือสถานการณ์อุทกภัย ดินถล่ม และคลื่นลมแรง ในช่วงฤดูฝน พร้อมทั้งรณรงค์ให้ประชาชนมีส่วนร่วมรักษาสภาพแวดล้อม คู คลอง บริเวณที่อยู่อาศัย โดยร่วมกันกำจัดวัชพืช และไม่ทิ้งขยะลงแหล่งน้ำ

(๔) สืบรวจ ตรวจสอบ และจัดทำบัญชีข้อมูลพื้นที่เสี่ยงต่อการเกิดอุทกภัย ดินถล่ม และคลื่นลมแรง พร้อมทั้งมอบหมายหน่วยงานรับผิดชอบหลักในการแก้ไขปัญหาอย่างเป็นระบบ โดยเฉพาะในพื้นที่เขตชุมชนเส้นทางคมนาคมสายหลัก ที่มีก่เกิดปัญหาน้ำท่วมขังเมื่อฝนตกหนัก เช่น การขุดลอกท่อระบายน้ำ คูคลอง การทำความสะอาดร่องน้ำ เพื่อกำจัดสิ่งกีดขวางออกจากทางระบายน้ำ และสามารถรองรับน้ำฝนที่ตกลงมาได้

(๕) จัดทำข้อมูล...

(๕) จัดทำข้อมูลแหล่งน้ำหรือเส้นทางน้ำ เพิ่มประสิทธิภาพ คู คลอง แหล่งน้ำต่าง ๆ เพื่อใช้เป็นพื้นที่รองรับน้ำ และช่วยระบายน้ำ โดยการกำจัดวัชพืชขยะ ตลอดจนสิ่งกีดขวางทางน้ำอื่น เพื่อให้สามารถรับน้ำฝน และระบายน้ำได้อย่างมีประสิทธิภาพ พร้อมทั้งวางแผนลำเลียงน้ำที่มีการระบายในช่วงน้ำมาก ไปยังพื้นที่รองรับน้ำต่าง ๆ ที่มีน้ำน้อย อาทิ การเปิดทางน้ำ การสูบส่งน้ำไปยังแหล่งน้ำสาธารณะ เป็นต้น เพื่อกักเก็บน้ำไว้ใช้กรณีเกิดสถานการณ์ฝนทิ้งช่วง ทั้งนี้ ให้ประสานการปฏิบัติกับพื้นที่ข้างเคียงแก้ไขปัญหา ร่วมกันอย่างเป็นระบบ

(๖) ให้ตรวจสอบความมั่นคงแข็งแรงสถานที่ใช้กักเก็บ/กั้นน้ำ อาทิ อ่างเก็บน้ำ ผนังกันน้ำ ประตูน้ำ ฝาย เป็นต้น ที่อยู่ในความรับผิดชอบ หากพบว่าผิดปกติ ให้ประสานโครงการชลประทานชลบุรี สำนักงานโยธาธิการและผังเมืองจังหวัดชลบุรี หรือหน่วยงานทางวิชาการที่มีความเชี่ยวชาญร่วมปรับปรุงแก้ไข โดยทันที

(๗) ให้ตรวจสอบจุดเสี่ยงอันตรายจากกระแสไฟฟ้า โดยให้ประสานการปฏิบัติกับ หน่วยงานการไฟฟ้าส่วนภูมิภาคในพื้นที่ บูรณาการการปฏิบัติร่วมกับองค์กรปกครองส่วนท้องถิ่นในการ เร่งตรวจสอบจุดเสี่ยงอันตรายจากกระแสไฟฟ้ารั่ว รวมทั้งเครื่องวัดหน่วยไฟฟ้าที่ติดตั้งบนเสาไฟฟ้า ป้ายโฆษณาขนาดใหญ่ และต้นไม้ใหญ่ที่อยู่ใกล้เสาไฟฟ้า หากประเมินว่าอาจเกิดอันตรายกับประชาชนให้รีบ ตัดกระแสไฟฟ้าและเร่งรัดแก้ไขปัญหาโดยทันที

(๘) ประสานการวางแผนและการปฏิบัติกับหน่วยงานที่เกี่ยวข้อง เพื่อเตรียมการป้องกัน ให้เหมาะสมและถูกต้องตามหลักวิชาการในการป้องกันและแก้ไขปัญหาดูทกภัย ดินถล่ม และคลื่นลมแรง

(๙) ในพื้นที่ติดชายฝั่งทะเล ให้วางมาตรการร่วมกับหน่วยงานที่มีหน้าที่กำกับดูแล ด้านการคมนาคมทางทะเล และการท่องเที่ยว เพื่อให้มีมาตรการในการประกาศห้ามการเดินเรือออกจากฝั่ง หรือเข้ามายังฝั่ง ในกรณีที่มีการฝ่าฝืนประกาศหรือคำสั่งของทางราชการ ให้หน่วยงานที่เกี่ยวข้อง เช่น กรมเจ้าท่า กองทัพเรือ ตำรวจน้ำ หน่วยกู้ภัย ร่วมกันกำหนดแนวทาง วิธีการ และระบบในการบังคับควบคุม นำเรือที่ฝ่าฝืน ซึ่งอยู่ในภาวะเสี่ยงภัยกลับเข้าสู่ฝั่ง หากมีการฝ่าฝืนให้ดำเนินการทางกฎหมายในทุกกรณี

๖.๑.๒ การเตรียมความพร้อม

(๑) กองอำนวยการป้องกันและบรรเทาสาธารณภัยจังหวัดชลบุรี ดำเนินการ ดังนี้

(๑.๑) จัดตั้งคณะทำงานติดตามสถานการณ์ดูทกภัย ดินถล่ม และคลื่นลมแรง จังหวัดชลบุรี ปี ๒๕๖๖ ตามคำสั่งกองอำนวยการป้องกันและบรรเทาสาธารณภัยจังหวัดชลบุรี ที่ ๕ /๒๕๖๖ ลงวันที่ ๑๑ พฤษภาคม ๒๕๖๖ เพื่อทำหน้าที่ติดตามสภาพอากาศ สภาพน้ำท่า และระดับน้ำตามแหล่งเก็บน้ำ ขนาดต่าง ๆ ในพื้นที่อย่างใกล้ชิด เพื่อใช้ข้อมูลเชิงวิชาการและสภาพข้อเท็จจริงเชิงพื้นที่ ในการวิเคราะห์ และประเมินสถานการณ์ ตลอดจนเสนอความเห็นต่อผู้ว่าราชการจังหวัดชลบุรี (ภาคผนวก ข)

(๑.๒) ระดับการแจ้งเตือนภัย ๕ ระดับ (ตามแผนป้องกันและบรรเทาสาธารณภัยแห่งชาติ พ.ศ. ๒๕๖๔ - ๒๕๗๐) มอบหมายหน่วยงานทำหน้าที่ในการแจ้งเตือนระดับจังหวัด อำเภอ และองค์กรปกครอง ส่วนท้องถิ่น (ภาคผนวก ฉ)

(๑.๓) กระบวนการแจ้งเตือนภัยประชาชน สำนักงานป้องกันและบรรเทาสาธารณภัย จังหวัดชลบุรี ที่ทำการปกครองจังหวัดชลบุรี ประชาสัมพันธ์จังหวัดชลบุรี หน่วยสนับสนุน ได้แก่ อำเภอ/องค์กร ปกครองส่วนท้องถิ่นแห่งพื้นที่ เพื่อแจ้งข่าวสารการแจ้งเตือนภัยไปยังชุมชน หมู่บ้าน ตำบล ผ่านหอกระจายข่าว รถกระจายเสียง สถานีวิทยุกระจายเสียง วิทยุชุมชน เคเบิลทีวีท้องถิ่น Social Media Facebook Line

(๒) ให้กองอำนวยการป้องกันและบรรเทาสาธารณภัยอำเภอ และกองอำนวยการป้องกันและบรรเทาสาธารณภัยเมืองพัทยา/เทศบาล/อบต. ดำเนินการ ดังนี้

(๒.๑) ทบทวนและปรับปรุงแผนเผชิญเหตุอุทกภัย ดินถล่ม และคลื่นลมแรง ให้เหมาะสมและสอดคล้องกับสถานการณ์ปัจจุบัน เพื่อให้ทุกหน่วยงานรับทราบแนวทางการปฏิบัติตามแผนเผชิญเหตุอุทกภัย ดินถล่ม และคลื่นลมแรง โดยให้ความสำคัญกับการจัดทำข้อมูลพื้นที่เสี่ยงอุทกภัย ข้อมูลเครื่องมือ วัสดุ อุปกรณ์ เครื่องจักรกลสาธารณภัย และข้อมูลพื้นที่ปลอดภัยประจำหมู่บ้าน/ชุมชน พร้อมทั้งกำหนดให้มีการซักซ้อมแนวทางการปฏิบัติตามแผนเผชิญเหตุ ๆ ร่วมกับหน่วยงานที่เกี่ยวข้อง เพื่อเน้นย้ำ บทบาท หน้าที่ ตลอดจนสร้างความเข้าใจถึงกลไกการทำงานร่วมกันตามแนวทางของระบบบัญชาการเหตุการณ์ เมื่อเกิดสถานการณ์อุทกภัย ดินถล่ม และคลื่นลมแรง

(๒.๒) จัดทำคำสั่งจัดตั้งศูนย์บัญชาการเหตุการณ์อำเภอ/ศูนย์ปฏิบัติการฉุกเฉินองค์กรปกครองส่วนท้องถิ่น โดยมีการมอบหมายหน้าที่รับผิดชอบให้ชัดเจน และรายงานผลการดำเนินการให้กองอำนวยการป้องกันและบรรเทาสาธารณภัยจังหวัดชลบุรีทราบ

(๒.๓) จัดทำคำสั่งแต่งตั้งคณะทำงานติดตามสถานการณ์อุทกภัย ดินถล่ม และคลื่นลมแรง ปี ๒๕๖๖ เพื่อทำหน้าที่ติดตามสภาพอากาศ สภาพน้ำท่า และระดับน้ำตามแหล่งเก็บน้ำขนาดต่าง ๆ ในพื้นที่อย่างใกล้ชิด เพื่อใช้ข้อมูลเชิงวิชาการและสภาพข้อเท็จจริงเชิงพื้นที่ ในการวิเคราะห์ และประเมินสถานการณ์ ตลอดจนเสนอความเห็นต่อผู้ว่าราชการจังหวัดชลบุรี

(๒.๔) จัดเตรียมกำลังคน วัสดุ อุปกรณ์ เครื่องจักรกลสาธารณภัย ให้มีความพร้อมปฏิบัติงานตามแผนเผชิญเหตุฯ พร้อมทั้งประสานขอความร่วมมือภาคเอกชน องค์กรสาธารณกุศล และจิตอาสาพระราชทาน มีส่วนร่วมในการบรรเทาความเดือดร้อนของประชาชนจากอุทกภัย ดินถล่ม และคลื่นลมแรง

(๒.๕) พิจารณาดำเนินการตั้งเครื่องสูบน้ำ พร้อมเจ้าหน้าที่ประจำจุดเสี่ยง เพื่อเฝ้าระวังและแก้ไขปัญหาดูดฤดูแล้ง พร้อมทั้งสร้างการรับรู้กับประชาชน ให้เข้าใจถึงการดำเนินการของภาครัฐ ตลอดจนสร้างความตระหนักในการเตรียมความพร้อมรับมือสถานการณ์อุทกภัย ดินถล่ม และคลื่นลมแรง ในช่วงฤดูแล้ง

(๒.๖) จัดเจ้าหน้าที่ในการรับแจ้งเหตุ รวมทั้งหน่วยอาสาสมัครป้องกันภัยฝ่ายพลเรือน ในการรับแจ้งเหตุ (อปพร.)

(๒.๗) กำหนดจุดพื้นที่ปลอดภัย/จุดรองรับการอพยพในระดับหมู่บ้าน ตำบล และอำเภอ และเส้นทางอพยพให้ชัดเจนและเพียงพอ เพื่อเตรียมการจัดตั้งศูนย์พักพิงชั่วคราว จัดเตรียมวัสดุอุปกรณ์ เครื่องมือ เต้นท์สนาม ฯลฯ ให้มีความพร้อมในการอพยพประชาชน ก่อนที่จะเกิดสถานการณ์ในพื้นที่ เพื่อจัดตั้งเป็นศูนย์พักพิงชั่วคราวที่มีความปลอดภัยจาก

- สถานการณ์น้ำท่วมขัง
- สถานการณ์น้ำป่าไหลหลาก ในพื้นที่เชิงเขาหรือพื้นที่ลาดเอียง
- สถานการณ์ดินถล่ม ในพื้นที่เชิงเขา
- สถานการณ์คลื่นลมแรง ในพื้นที่ริมทะเล

พร้อมทั้งบูรณาการหน่วยงานในการจัดระบบที่พักชั่วคราวที่สามารถป้องกัน และมีการบริการสาธารณสุข เพื่อรองรับประชาชนที่ได้รับความเดือดร้อน เช่น ห้องประชุมเทศบาล องค์กรบริหารส่วนตำบล สถานศึกษา หรืออื่นตามความเหมาะสม

(๒.๘) อำเภอที่มีสถานที่ท่องเที่ยวทางธรรมชาติ หากมีความเสี่ยงที่จะเกิดภัย ให้สั่งการหน่วยงานที่รับผิดชอบ ประกาศแจ้งเตือน และปิดกั้นพื้นที่ ห้ามนักท่องเที่ยวหรือบุคคลใดเข้าพื้นที่โดยเด็ดขาด พร้อมทั้งจัดเจ้าหน้าที่เฝ้าระวังพื้นที่เสี่ยงดังกล่าว ตลอด ๒๔ ชั่วโมง

๒.๒ การจัดการในภาวะฉุกเฉิน

๒.๒.๑ จัดตั้งศูนย์บัญชาการเหตุการณ์อำเภอในพื้นที่เกิดเหตุ

(๑) เมื่อเกิดหรือคาดว่าจะเกิดสถานการณ์อุทกภัย ดินถล่ม และคลื่นลมแรง กรณีสถานการณ์ปกติ (ระดับ ๑) ในพื้นที่ ให้จัดตั้งศูนย์บัญชาการเหตุการณ์ระดับอำเภอ และศูนย์ปฏิบัติการฉุกเฉินในระดับองค์กรปกครองส่วนท้องถิ่น เพื่อให้เกิดระบบบัญชาการเหตุการณ์ และใช้เป็นศูนย์ควบคุม สั่งการ และอำนวยการหลัก สำหรับระดมสรรพกำลังและประสานการปฏิบัติระหว่างหน่วยงานต่าง ๆ ทั้งฝ่ายพลเรือน ฝ่ายทหาร องค์กรปกครองส่วนท้องถิ่น จิตอาสาพระราชทาน องค์กรสาธารณกุศล ตลอดจนภาคีเครือข่ายด้านการป้องกันและบรรเทาสาธารณภัย และปฏิบัติตามแผนป้องกันและบรรเทาสาธารณภัยเขตท้องที่ รายงานสถานการณ์ ผลกระทบ ความเสียหาย และผลการดำเนินการช่วยเหลือให้ศูนย์บัญชาการเหตุการณ์จังหวัดทราบทุกระยะ เพื่อพิจารณาสั่งการ

(๒) จัดตั้งระบบสื่อสารหลัก ระบบสื่อสารรอง และระบบสื่อสารสำรอง ร่วมกับฝ่ายทหารในพื้นที่ เพื่อบูรณาการการปฏิบัติ ตลอดจนแจ้งเตือนสถานการณ์ และสื่อสารข้อมูลการแจ้งเตือนภัยถึงประชาชนในพื้นที่อย่างรวดเร็ว ต่อเนื่อง และทั่วถึง ผ่านทุกช่องทาง ทั้งวิทยุกระจายเสียง หอกระจายข่าวท้องถิ่น สื่อสังคมออนไลน์ ฯลฯ โดยสื่อสารวิธีการขั้นตอนการปฏิบัติตนให้ปลอดภัย การดำเนินงานของภาครัฐ ตลอดจนช่องทางการขอรับความช่วยเหลือบรรเทาทุกข์จากภาครัฐและองค์กรปกครองส่วนท้องถิ่น

(๓) เมื่อเกิดฝนตกหนักในพื้นที่ ให้ฝ่ายปกครอง องค์กรปกครองส่วนท้องถิ่น กำนัน ผู้ใหญ่บ้าน อาสาสมัคร ตลอดจนจิตอาสาพระราชทาน เฝ้าระวัง และร่วมกันกำจัดสิ่งกีดขวางทางน้ำที่ไหลมาติดตามคอสะพาน ฝ่าย เป็นต้น พร้อมทั้งสั่งใช้เครื่องจักรกลของหน่วยงานฝ่ายพลเรือน ทหาร องค์กรปกครองส่วนท้องถิ่น เพื่อเร่งระบายระบายน้ำและเปิดทางน้ำในพื้นที่ที่มีน้ำท่วมขัง หรือพื้นที่ลุ่มต่ำ เพื่อลดผลกระทบที่อาจเกิดขึ้นกับประชาชน

(๔) กรณีบ้านเรือนประชาชนได้รับความเสียหาย ให้บูรณาการทุกหน่วยงานในการจัดทีมช่างในพื้นที่เป็นทีมพระราชรัฐ ทั้งหน่วยทหาร ตำรวจ วิทยาลัยอาชีวศึกษา สำนักงานส่งเสริมการศึกษานอกระบบและการศึกษาตามอัธยาศัย (กศน.) และจิตอาสาพระราชทาน เพื่อเร่งซ่อมแซมบ้านเรือนของประชาชน

(๕) ในกรณีเส้นทางคมนาคมได้รับความเสียหาย ให้จัดเจ้าหน้าที่อำนวยความสะดวกการจราจร และเร่งซ่อมแซมเส้นทางที่ชำรุด/ถูกตัดขาด เพื่อให้ประชาชนใช้สัญจรได้โดยเร็ว พร้อมทั้งจัดยานพาหนะสำหรับบริการประชาชนในพื้นที่

(๖) จัดชุดปฏิบัติการเคลื่อนที่เร็วเข้าให้ความช่วยเหลือประชาชนด้านการดำรงชีพ ได้ตลอด ๒๔ ชั่วโมง เช่น ความช่วยเหลือด้านอาหาร น้ำดื่ม การรักษาพยาบาล ความช่วยเหลือด้านสุขภาวะที่พึงพิง อุปกรณ์ยังชีพ โดยอย่าให้เกิดความซ้ำซ้อนการปฏิบัติของแต่ละหน่วยงาน สำหรับประชาชนที่ไม่ได้อพยพออกจากพื้นที่ ให้สนับสนุนถุงยังชีพครอบครัวเวียนตามวงรอบอย่างต่อเนื่อง เพื่อให้สามารถดำรงชีวิตได้อย่างต่อเนื่อง

(๗) หากสถานการณ์ส่งผลกระทบเป็นวงกว้าง ให้ผู้อำนวยการอำเภอ กำหนดตัวบุคคลหรือหน่วยงานที่เหมาะสมรับผิดชอบภารกิจในแต่ละเขตพื้นที่ที่ประสบภัย พร้อมทั้งกำหนดสายการบังคับบัญชาที่ชัดเจนเพื่อช่วยควบคุม กำกับการปฏิบัติในภารกิจที่สำคัญ พร้อมทั้งประสานการสนับสนุนกำลังพล อุปกรณ์ยานพาหนะจากหน่วยทหารในพื้นที่ เพื่อเร่งให้ความช่วยเหลือประชาชนตามแผนเผชิญเหตุอุทกภัย ดินถล่ม และคลื่นลมแรง

(๘) ให้ผู้อำนวยการอำเภอ/ท้องถิ่น ในพื้นที่ที่เกิดเหตุ ดำเนินการ ดังนี้

- การช่วยชีวิตผู้ประสบภัย ให้ถือว่าเป็นหน้าที่ที่สำคัญเป็นลำดับแรก
- เคลื่อนย้ายทรัพย์สินของประชาชน และทรัพย์สินของทางราชการไปไว้ในพื้นที่ข้างเคียง
- จัดหาเครื่องอุปโภคบริโภค น้ำดื่ม ที่จำเป็นต่อการดำรงชีพเข้าไปยังพื้นที่ที่เกิดเหตุ

โดยเร่งด่วน

- สำรวจความเสียหาย และให้การช่วยเหลือตามขีดความสามารถของตน กรณีที่เกินขีดความสามารถ ให้ขอรับการสนับสนุนไปยังหน่วยเหนือขึ้นไปหรือเขตท้องที่ใกล้เคียง

- องค์กรปกครองส่วนท้องถิ่นที่ได้รับการร้องขอการสนับสนุน ให้ส่งความช่วยเหลือด้านต่าง ๆ เช่น กำลังเจ้าหน้าที่ เครื่องมือเครื่องใช้ วัสดุอุปกรณ์ เครื่องอุปโภคบริโภค เวชภัณฑ์ ยารักษาโรค ไปยังพื้นที่ที่เกิดเหตุได้โดยตรง

- ในกรณีที่ต้องอพยพประชาชน ให้เตรียมพื้นที่และระบบรับรองการอพยพ

- จัดระบบการรักษาความสงบเรียบร้อย ความปลอดภัยในบริเวณพื้นที่อพยพ และการสงเคราะห์ ซึ่งอาจใช้กำลังประชาชนสนับสนุนการปฏิบัติงานตามความเหมาะสม

(๙) บูรณาการการปฏิบัติร่วมกับหน่วยงานสาธารณสุขในพื้นที่ ดำเนินการป้องกันและควบคุมโรคระบาดที่มักเกิดในช่วงฤดูฝน เช่น โรคอุจจาระร่วง โรคไข้เลือดออก โรคฉี่หนู และโรคตาแดง เป็นต้น โดยจัดหน่วยแพทย์และสาธารณสุขเคลื่อนที่ เพื่อดูแลรักษาสุขภาพของประชาชน ตลอดจนให้ความรู้ในการปฏิบัติตนอย่างเหมาะสม และถูกสุขอนามัยกับประชาชน

๖.๒.๒ ศูนย์บัญชาการเหตุการณ์จังหวัดชลบุรี/ศูนย์บัญชาการเหตุการณ์ส่วนหน้าจังหวัดชลบุรี

(๑) เมื่อได้รับรายงาน และประเมินแล้วว่า สถานการณ์รุนแรง (ระดับ ๒) ให้เสนอผู้ว่าราชการจังหวัดชลบุรี (ผู้อำนวยการจังหวัด) ประกาศเขตพื้นที่ประสบสาธารณภัย ประกาศเขตพื้นที่การให้ความช่วยเหลือผู้ประสบภัยพิบัติ และจัดตั้งศูนย์บัญชาการเหตุการณ์จังหวัดชลบุรี ณ ห้องประชุมสำนักงานป้องกันและบรรเทาสาธารณภัยจังหวัดชลบุรี ชั้น ๓ ศาลากลางจังหวัดชลบุรี โดยมีผู้ว่าราชการจังหวัดชลบุรี หรือรองผู้ว่าราชการจังหวัดชลบุรี (ผู้รับผิดชอบงานด้านการป้องกันและบรรเทาสาธารณภัย) เป็นผู้บัญชาการเหตุการณ์ มีอำนาจตัดสินใจอำนาจการแทนผู้ว่าราชการจังหวัดชลบุรี กรณีผู้ว่าราชการจังหวัดชลบุรีออกไปติดตามผลการปฏิบัติการช่วยเหลือและแก้ไขปัญหาผู้ประสบภัยในพื้นที่ ติดต่อฝ่ายเลขานุการศูนย์บัญชาการเหตุการณ์จังหวัดชลบุรี สำนักงานป้องกันและบรรเทาสาธารณภัยจังหวัดชลบุรี โทรศัพท์/โทรสาร ๐ ๓๘๒๗ ๘๐๓๓-๒ คลื่นความถี่วิทยุ ๑๖๑.๒๐๐ MHz ตลอด ๒๔ ชั่วโมง (ภาคผนวก ก)

(๒) ประสานแจ้งคณะกรรมการศูนย์บัญชาการเหตุการณ์จังหวัด ส่งเจ้าหน้าที่เข้าประจำศูนย์ฯ ณ ห้องประชุมสำนักงานป้องกันและบรรเทาสาธารณภัยจังหวัดชลบุรี ชั้น ๓ ศาลากลางจังหวัดชลบุรี เพื่อประสานงาน ให้คำปรึกษา แนะนำ อำนวยการ ป้องกันและแก้ไขปัญหาอุทกภัย ดินถล่ม และคลื่นลมแรง

(๓) ปรับโครงสร้างศูนย์บัญชาการเหตุการณ์อำเภอ เป็นศูนย์บัญชาการเหตุการณ์ส่วนหน้าจังหวัดทันที เพื่อปฏิบัติงานตามการบัญชาการเหตุการณ์จากผู้อำนวยการจังหวัด

(๔) ทุกส่วนราชการ...

(๔) ทุกส่วนราชการ รัฐวิสาหกิจ ภาคเอกชน องค์กรสาธารณกุศล และจิตอาสาพระราชทาน ให้ปฏิบัติตามแผนฯ และอำนาจหน้าที่ของหน่วยงาน และเข้ารายงานตัว ณ ศูนย์บัญชาการเหตุการณ์จังหวัดชลบุรี เพื่อรับมอบภารกิจ และให้รายงานการปฏิบัติให้ศูนย์บัญชาการเหตุการณ์จังหวัดชลบุรี ทราบทุกระยะ

(๕) คณะกรรมการให้ความช่วยเหลือผู้ประสบภัยพิบัติจังหวัดชลบุรี (กขภจ.ชบ.) พิจารณา ให้ความช่วยเหลือผู้ประสบภัย ตามระเบียบกระทรวงการคลัง ว่าด้วยเงินอุดหนุนราชการเพื่อช่วยเหลือผู้ประสบภัยพิบัติกรณีฉุกเฉิน พ.ศ. ๒๕๖๒ ดำเนินการอย่างต่อเนื่องจนกว่าสถานการณ์จะสิ้นสุด

๖.๒.๓ การบริหารทรัพยากร เครื่องมือ เครื่องจักรกล งบประมาณ

(๑) ศูนย์บัญชาการเหตุการณ์จังหวัดชลบุรี บริหารทรัพยากรในเขตจังหวัด และทรัพยากร จากกรมป้องกันและบรรเทาสาธารณภัย

(๒) ศูนย์บัญชาการเหตุการณ์อำเภอ บริหารทรัพยากรในเขตอำเภอ

(๓) ศูนย์ปฏิบัติการฉุกเฉินท้องถิ่น บริหารทรัพยากรในเขตพื้นที่

๖.๒.๔ การแจ้งเตือนภัย

(๑) ขั้นตอนการแจ้งเตือนภัย ให้อำเภอและองค์กรปกครองส่วนท้องถิ่น แจ้งเตือน ประชาชนผ่านทางวิทยุกระจายเสียงประจำท้องถิ่น เสียงตามสาย หอกระจายข่าวประจำหมู่บ้าน เครือข่าย วิทยุสมัครเล่น สถานีโทรทัศน์เคเบิลทีวีท้องถิ่น รวมทั้งกำนัน ผู้ใหญ่บ้าน ผู้นำชุมชน และอาสาสมัคร

(๒) การแจ้งเตือนภัยให้ประชาชนทราบข้อมูล ข่าวสาร ข้อเสนอแนะ และการดำเนินการ ของจังหวัดอย่างต่อเนื่อง เพื่อป้องกันความตื่นตระหนกหรือข่าวสารในทางลบ การปฏิบัติการข่าวสาร (Information Operation: IO) ให้สำนักงานประชาสัมพันธ์จังหวัดชลบุรี เป็นหน่วยรับผิดชอบหลัก

๖.๒.๕ การป้องกันโรคระบาดในช่วงฤดูฝน

(๑) ดำเนินการป้องกันและควบคุมโรคระบาดที่มักเกิดในช่วงฤดูฝน เช่น โรคอุจจาระร่วง โรคไข้เลือดออก โรคฉี่หนู และโรคตาแดง เป็นต้น โดยจัดหน่วยแพทย์และสาธารณสุขเคลื่อนที่ เพื่อดูแลรักษา สุขภาพของประชาชน ตลอดจนให้ความรู้ในการปฏิบัติตนอย่างเหมาะสม และถูกสุขอนามัยกับประชาชน โดย สำนักงานสาธารณสุขจังหวัดชลบุรี

(๒) จัดหาแหล่งน้ำเพื่อการอุปโภคบริโภค โดย อำเภอและองค์กรปกครองส่วนท้องถิ่น

๖.๒.๖ การรักษาความปลอดภัยให้กับประชาชน

กำหนดแผนการป้องกันและปราบปรามอาชญากรรมที่พบบ่อยในช่วงฤดูฝน เข้มงวดกวดขัน ป้องกันการลักขโมยทรัพย์สิน เครื่องมืออุปกรณ์ที่จำเป็นในการประกอบอาชีพ เพื่อลดการซ้ำเติมปัญหา ความเดือดร้อนของประชาชน โดย ตำรวจภูธรจังหวัดชลบุรี เป็นหน่วยรับผิดชอบหลัก

๖.๒.๗ การสร้างการรับรู้ให้กับประชาชนในช่วงเกิดอุทกภัย ดินถล่ม และคลื่นลมแรง

ทำความเข้าใจกับประชาชนทั้งในภาพรวม และในพื้นที่ที่ได้รับผลกระทบจากอุทกภัย ดินถล่ม และคลื่นลมแรง ให้ตระหนักถึงสถานการณ์ และทราบถึงข้อมูลปริมาณน้ำ รวมถึงมาตรการที่กำลัง ดำเนินการ เน้นให้ประชาชนสามารถเข้าใจได้โดยง่าย และรับทราบได้อย่างทั่วถึง โดย สำนักงานประชาสัมพันธ์ จังหวัดชลบุรี

๖.๒.๘ การอพยพ กรณีประชาชนได้รับผลกระทบจากสถานการณ์อุทกภัย ดินถล่ม และคลื่นลมแรง

การเตรียมความพร้อมจุดอพยพ จุดปลอดภัย ที่พิกหิงษ์ชั่วคราว การสนับสนุนอาหาร น้ำดื่ม ยารักษาโรค และสิ่งอำนวยความสะดวก ให้อำเภอ องค์กรปกครองส่วนท้องถิ่น สำนักงานพัฒนาสังคม และความมั่นคงของมนุษย์จังหวัดชลบุรี สำนักงานสาธารณสุขจังหวัดชลบุรี เป็นหน่วยรับผิดชอบหลัก

๖.๒.๔ การขอรับการสนับสนุนจากหน่วยทหารในพื้นที่

มณฑลทหารบกที่ ๑๔ ทหารเรือภาคที่ ๑ กองบัญชาการช่วยรบที่ ๓ หน่วยทหารในพื้นที่ มีหน้าที่สนับสนุนบุคลากร ยานพาหนะ เครื่องมือเครื่องใช้ เพื่อการป้องกันและแก้ไขปัญหาอุทกภัย ดินถล่ม และคลื่นลมแรง ตามที่ได้รับการร้องขอหรือได้รับคำสั่งจากต้นสังกัด โดยให้กองอำนวยการรักษาความมั่นคงภายในจังหวัดชลบุรี เป็นหน่วยประสานการปฏิบัติ

๖.๓ การฟื้นฟู

เมื่อเหตุการณ์ยุติลงให้ส่วนราชการ อำเภอ และองค์กรปกครองส่วนท้องถิ่นในพื้นที่ที่เกิดเหตุ ดำเนินการบูรณาการหน่วยงานต่าง ๆ เข้าฟื้นฟูบูรณะความเสียหาย และปฏิบัติการอื่น ๆ ที่จำเป็น ดังนี้

๖.๓.๑ สำรวจความเสียหายทุกด้านอย่างละเอียด ทั้งด้านชีวิตและทรัพย์สินของประชาชน และสิ่งสาธารณประโยชน์ เพื่อประโยชน์ในการให้ความช่วยเหลือ โดยจัดทำบัญชีรายชื่อผู้ประสบภัย และทรัพย์สินที่เสียหายไว้เป็นหลักฐาน พร้อมทั้งออกหนังสือรับรองให้ผู้ประสบภัยไว้เป็นหลักฐานในการรับการสงเคราะห์ และฟื้นฟู ดำเนินการฟื้นฟูบูรณะความเสียหายเบื้องต้นโดยงบประมาณที่อยู่ในความรับผิดชอบ กรณีที่เกินขีดความสามารถให้ขอรับการสนับสนุนจากหน่วยเหนือตามลำดับ

๖.๓.๒ การช่วยเหลือผู้ประสบภัยที่ได้รับความเสียหายด้านพืช ประมง และปศุสัตว์ ให้ประสานสำนักงานเกษตรจังหวัดชลบุรี สำนักงานประมงจังหวัดชลบุรี และสำนักงานปศุสัตว์จังหวัดชลบุรี ในการให้ความช่วยเหลือ

๖.๓.๓ ซ่อมแซมสิ่งสาธารณประโยชน์ส่วนที่เสียหาย เช่น เส้นทางคมนาคม คอสะพานที่ถูกน้ำกัดเซาะ ให้สามารถสัญจรไปมาได้เป็นการชั่วคราวโดยเร็วที่สุด

๖.๓.๔ การรักษาพยาบาลผู้ได้รับบาดเจ็บ และผู้ได้รับผลกระทบด้านสุขภาพ ในเขตพื้นที่เกิดเหตุ และพื้นที่ใกล้เคียง

๖.๓.๕ การจัดหาที่พักอาศัยชั่วคราว และการให้ความช่วยเหลือแก่ผู้ประสบภัย ทั้งทางด้านร่างกาย จิตใจ และฟื้นฟูอาชีพของผู้ประสบภัย

๖.๓.๖ การบูรณาการแผนการฟื้นฟูให้กับผู้ประสบอุทกภัย ดินถล่ม และคลื่นลมแรง ตามกฎหมาย และระเบียบที่เกี่ยวข้อง

(๑) การให้ความช่วยเหลือผู้ประสบภัย ให้ใช้งบประมาณขององค์กรปกครองส่วนท้องถิ่น ในพื้นที่ดำเนินการช่วยเหลือตามระเบียบฯ ก่อน หลังจากนั้นจึงจะเป็นขั้นตอนการใช้งบประมาณช่วยเหลือของอำเภอและจังหวัด ตามลำดับ

(๒) เมื่อจังหวัดประกาศเขตการให้ความช่วยเหลือผู้ประสบภัยของจังหวัด ตามระเบียบกระทรวงการคลังว่าด้วยเงินทดรองราชการเพื่อช่วยเหลือผู้ประสบภัยพิบัติกรณีอุทกภัย พ.ศ. ๒๕๖๒ แล้ว ให้เร่งสำรวจความเสียหาย และพิจารณาให้ความช่วยเหลือผู้ประสบอุทกภัย ดินถล่ม และคลื่นลมแรง ตามระเบียบหลักเกณฑ์และแนวทางที่กำหนดอย่างเคร่งครัด โดยให้ดำเนินการอย่างรวดเร็ว ทัวถึง เป็นธรรม และให้คำนึงถึงเหตุผล สภาพความเป็นจริง ประโยชน์ของทางราชการ ความโปร่งใส และพร้อมรับการตรวจสอบ

๖.๓.๖ การประกาศกรณีพื้นที่ประสบภัย

ให้สำนักงานป้องกันและบรรเทาสาธารณภัยจังหวัดชลบุรี อำเภอ องค์กรปกครองส่วนท้องถิ่น องค์กรสาธารณกุศล และภาคเอกชน ให้ความช่วยเหลือผู้ประสบภัยตามระเบียบ และกฎหมายที่เกี่ยวข้อง

(๑) การประกาศเขตพื้นที่ประสบสาธารณภัย และ/หรือประกาศเขตการให้ความช่วยเหลือผู้ประสบภัยพิบัติกรณีฉุกเฉิน (อุทกภัย ดินถล่ม และคลื่นลมแรง) จังหวัดจะประกาศฯ แยกเป็นรายอำเภอ ตำบล และหมู่บ้าน ที่มีสถานการณ์อุทกภัย ดินถล่ม และคลื่นลมแรง เกิดขึ้นเท่านั้น และคิดเป็นร้อยละเปรียบเทียบกับจำนวนหมู่บ้านที่ประสบภัยกับจำนวนหมู่บ้านทั้งหมดของอำเภอ เพื่อให้การประเมินสถานการณ์ที่เกิดขึ้นเป็นไปอย่างถูกต้องตามข้อเท็จจริง

(๒) ข้อมูลจำนวนประชากรและครัวเรือนที่ประสบภัยให้รายงานตามความเป็นจริงที่เกิดขึ้นเฉพาะครัวเรือนที่ประสบปัญหาความเดือดร้อนเท่านั้น

(๓) ข้อมูลพื้นที่การเกษตรที่ได้รับความเสียหายแล้ว และที่คาดว่าจะเสียหายให้อำเภอประสานข้อมูลกับสำนักงานเกษตรอำเภอ โดยใช้ข้อมูลของสำนักงานเกษตรอำเภอเป็นหลัก

๗. การสนับสนุน

๗.๑ ด้านงบประมาณ

๗.๑.๑ งบประมาณของหน่วยงาน และองค์กรปกครองส่วนท้องถิ่น

๗.๑.๒ งบประมาณจากเงินอุดหนุนราชการ ตามระเบียบกระทรวงการคลังว่าด้วยเงินอุดหนุนราชการเพื่อช่วยเหลือผู้ประสบภัยพิบัติกรณีฉุกเฉิน พ.ศ. ๒๕๖๒

๗.๑.๓ การสนับสนุนสิ่งของ เงินบริจาค มูลนิธิราชประชานุเคราะห์ สภากาชาดไทย ภาคเอกชน และภาคประชาชน

๗.๒ การสื่อสารและโทรคมนาคม การติดต่อประสานงาน

๗.๒.๑ ฝ่ายเลขานุการกองอำนวยการป้องกันและบรรเทาสาธารณภัยจังหวัดชลบุรี สำนักงานป้องกันและบรรเทาสาธารณภัย โทรศัพท์/โทรสาร ๐ ๓๘๒๒๗ ๘๐๓๑-๒ และคลื่นวิทยุความถี่ ๑๖๑.๒๐๐ Mhz. นามเรียกขาน "ป้องกันภัยชล"

๗.๒.๒ สายด่วน ๑๙๘๔ (กรมป้องกันและบรรเทาสาธารณภัย) ตลอด ๒๔ ชั่วโมง

๗.๒.๓ ที่ว่าการอำเภอทุกอำเภอ ที่ทำการองค์กรปกครองส่วนท้องถิ่นแห่งพื้นที่ทุกแห่ง และส่วนราชการใกล้เคียงทุกแห่ง (ภาคผนวก ข)

๘. ภาคผนวก

๘.๑ ภาคผนวก ก สำเนาคำสั่งกองอำนวยการป้องกันและบรรเทาสาธารณภัยจังหวัดชลบุรี ที่ ๕ /๒๕๖๖ ลงวันที่ ๓๑ พฤษภาคม ๒๕๖๖ เรื่อง จัดตั้งศูนย์บัญชาการเหตุการณ์จังหวัดชลบุรี ด้านอุทกภัย ดินถล่ม และคลื่นลมแรง ปี ๒๕๖๖

๘.๒ ภาคผนวก ข สำเนาคำสั่งกองอำนวยการป้องกันและบรรเทาสาธารณภัยจังหวัดชลบุรี ที่ ๕ /๒๕๖๖ ลงวันที่ ๓๑ พฤษภาคม ๒๕๖๖ เรื่อง แต่งตั้งคณะทำงานติดตามสถานการณ์อุทกภัย ดินถล่ม และคลื่นลมแรง จังหวัดชลบุรี ปี ๒๕๖๖

๘.๓ ภาคผนวก ค สถิติการเกิดอุทกภัย ๓ ปีซ้อนหลัง

๘.๔ ภาคผนวก ง ข้อมูลประกาศภัย ๓ ปีซ้อนหลัง

๘.๕ ภาคผนวก จ ข้อมูลพื้นที่เสี่ยงอุทกภัย ปี ๒๕๖๖

๘.๖ ภาคผนวก ฉ ข้อมูลเส้นทางจราจรที่มีความเสี่ยงน้ำท่วมขังในพื้นที่จังหวัดชลบุรี

- ๘.๗ ภาคผนวก ข ระดับการจัดการสาธารณภัย
- ๘.๘ ภาคผนวก ข การแจ้งเตือนภัย
- ๘.๙ ภาคผนวก ฅ โครงสร้างศูนย์บัญชาการเหตุการณ์จังหวัด/ศูนย์บัญชาการเหตุการณ์ส่วนหน้าจังหวัด
- ๘.๑๐ ภาคผนวก ฉ ข่ายการติดต่อสื่อสารและข่ายวิทยุสื่อสาร
- ๘.๑๑ ภาคผนวก ฎ ผังการจัดหน่วยปฏิบัติ
- ๘.๑๒ ภาคผนวก ฏ การแบ่งพื้นที่รับผิดชอบหน่วยทหาร
- ๘.๑๓ ภาคผนวก ฐ บัญชีเครื่องจักรกลสาธารณภัยฯ
- ๘.๑๔ ภาคผนวก ท รายชื่อสถานที่ปลอดภัย/อาคารหลบภัยในพื้นที่จังหวัดชลบุรี
- ๘.๑๕ ภาคผนวก ฑ รายชื่อศูนย์พักพิงชั่วคราวในพื้นที่จังหวัดชลบุรี
- ๘.๑๖ ภาคผนวก ฒ ข้อมูลหอเตือนภัย
- ๘.๑๗ ภาคผนวก ด ข้อมูลสถานีวัดปริมาณน้ำฝน/เครื่องวัดปริมาณน้ำฝน
- ๘.๑๘ ภาคผนวก ต ข้อมูลสถานีตรวจวัดระดับน้ำ (โทรมาตร)
- ๘.๑๙ ภาคผนวก ถ แบบรายงานเหตุด่วนสาธารณภัย

๙. การแจกจ่ายแผนฯ

คณะกรรมการศูนย์บัญชาการเหตุการณ์จังหวัดชลบุรี ด้านอุทกภัย ดินถล่ม และคลื่นลมแรง ปี ๒๕๖๖ และหน่วยงานอื่นที่เกี่ยวข้อง

ลงนาม..... ผู้เสนอแผน
(นายพงศ์สิทธิ์ ปิงนัท)

หัวหน้าสำนักงานป้องกันและบรรเทาสาธารณภัยจังหวัดชลบุรี
กรรมการและเลขานุการ กอปก.จังหวัดชลบุรี

ลงนาม..... ผู้ให้ความเห็นชอบ
(นายนริศ นีรามัยวงศ์)
รองผู้ว่าราชการจังหวัดชลบุรี
รองผู้อำนวยการจังหวัด

ลงนาม..... ผู้อนุมัติแผน
(นายธวัชชัย ศรีทอง)
ผู้ว่าราชการจังหวัดชลบุรี
ผู้อำนวยการจังหวัด

ภาคผนวก

ภาคผนวก ก

สำเนาคำสั่งจัดตั้งศูนย์บัญชาการเหตุการณ์จังหวัดชลบุรี ด้านอุทกภัย ดินถล่ม และคลื่นลมแรง ปี ๒๕๖๖



คำสั่งกองอำนาจการป้องกันและบรรเทาสาธารณภัยจังหวัดชลบุรี
ที่ ๑ / ๒๕๖๖

เรื่อง จัดตั้งศูนย์บัญชาการเหตุการณ์จังหวัดชลบุรี ด้านอุทกภัย ดินถล่ม และคลื่นลมแรง ปี ๒๕๖๖

ด้วยกรมอุตุนิยมวิทยา ประกาศการเริ่มต้นฤดูฝนของประเทศไทยปีนี้ เริ่มขึ้นในวันที่ ๒๒ พฤษภาคม ๒๕๖๖ โดยปริมาณฝนรวมของทั้งประเทศในช่วงฤดูฝนปีนี้จะน้อยกว่าค่าปกติเล็กน้อย ประมาณร้อยละ ๕ และน้อยกว่าปีที่ผ่านมา อย่างไรก็ตามในช่วงประมาณกลางเดือนมิถุนายนถึงกลางเดือนกรกฎาคม จะเกิดสภาวะฝนทิ้งช่วง อาจส่งผลทำให้เกิดการขาดแคลนน้ำด้านการเกษตรได้ในหลายพื้นที่ โดยเฉพาะพื้นที่แห้งซ้ำซากนอกเขตชลประทาน ส่วนในช่วงเดือนสิงหาคมและกันยายน จะมีฝนตกชุกหนาแน่น และมีฝนตกหนักถึงหนักมากในหลายพื้นที่ ก่อให้เกิดสภาวะน้ำท่วมฉับพลัน น้ำป่าไหลหลาก รวมทั้งน้ำล้นตลิ่งได้ในหลายพื้นที่ สำหรับฤดูฝนของประเทศไทยตอนบนจะสิ้นสุดประมาณกลางเดือนตุลาคม ส่วนภาคใต้ โดยเฉพาะฝั่งตะวันออกจะมีฝนตกชุกหนาแน่นต่อไปอีกจนถึงกลางเดือนมกราคม

เพื่อบูรณาการการปฏิบัติงานกับหน่วยงานที่เกี่ยวข้องทุกภาคส่วน ในการป้องกันและแก้ไขปัญหาด้านอุทกภัย ดินถล่ม และคลื่นลมแรง ที่อาจเกิดขึ้นในช่วงฤดูฝน ปี ๒๕๖๖ ตามแผนป้องกันและบรรเทาสาธารณภัยจังหวัดชลบุรี พ.ศ. ๒๕๖๔ - ๒๕๖๖ รวมทั้งการให้ความช่วยเหลือและบรรเทาความเดือดร้อนแก่ผู้ประสบภัยเป็นไป ด้วยความรวดเร็ว ท้วมถึง และทันต่อสถานการณ์ภัย ย้ายอำนาจตามความในบทที่ ๕ ยุทธศาสตร์ที่ ๒ : การจัดการในภาวะฉุกเฉินแบบบูรณาการข้อ ๕.๓ (๑) แห่งแผนป้องกันและบรรเทาสาธารณภัยแห่งชาติ พ.ศ. ๒๕๖๔ - ๒๕๖๖ เมื่อเกิดหรือคาดว่าจะเกิดสาธารณภัยขึ้น ให้จัดตั้งศูนย์บัญชาการเหตุการณ์จังหวัด โดยมีผู้ว่าราชการจังหวัด เป็นผู้ควบคุม สั่งการ และบัญชาการ เพื่อทำหน้าที่รับผิดชอบในการจัดการสาธารณภัยในพื้นที่จังหวัดชลบุรี จึงมีรายละเอียด ข้อกำหนด องค์ประกอบ และอำนาจหน้าที่ ดังต่อไปนี้

๑. จัดตั้งศูนย์บัญชาการเหตุการณ์จังหวัดชลบุรี ด้านอุทกภัย ดินถล่ม และคลื่นลมแรง ปี ๒๕๖๖ ณ ศาลากลางจังหวัดชลบุรี โดยมีผู้ว่าราชการจังหวัดชลบุรี หรือรองผู้ว่าราชการจังหวัดชลบุรี ที่ได้มอบหมายเป็นผู้บัญชาการเหตุการณ์ โดยมีพื้นที่ปฏิบัติงาน และเจ้าหน้าที่สนับสนุนการบัญชาการเหตุการณ์ ดังต่อไปนี้

- ๑.๑ ศูนย์บัญชาการเหตุการณ์จังหวัดชลบุรี (EOC) ณ ห้องประชุมสำนักงานป้องกันและบรรเทาสาธารณภัยจังหวัดชลบุรี ชั้น ๓ ศาลากลางจังหวัดชลบุรี
- ๑.๒ ฝ่ายเลขานุการศูนย์บัญชาการเหตุการณ์จังหวัดชลบุรี (EOC) ณ สำนักงานป้องกันและบรรเทาสาธารณภัยจังหวัดชลบุรี ศาลากลางจังหวัดชลบุรี
- ๑.๓ ที่ปรึกษา/หรือผู้เชี่ยวชาญ ได้แก่
 - ๑.๓.๑ ผู้บัญชาการทัพเรือภาคที่ ๑
 - ๑.๓.๒ ผู้บัญชาการมณฑลทหารบกที่ ๑๔
 - ๑.๓.๓ ปลัดจังหวัดชลบุรี (เลขาธิการศูนย์อำนวยการบริหารจังหวัดชายแดนภาคใต้ จังหวัดชลบุรี)

- มีหน้าที่ดังนี้
- (๑) ให้คำปรึกษา ให้คำแนะนำ และข้อเสนอแนะในการแก้ไขปัญหาต่อผู้บัญชาการเหตุการณ์
 - (๒) ปฏิบัติหน้าที่อื่นที่ผู้บัญชาการเหตุการณ์มอบหมาย

๒.๓.๕	ผู้แทนผู้บัญชาการทัพเรือภาคที่ ๓	กรรมการ
๒.๓.๖	ผู้แทนผู้บัญชาการมณฑลทหารบกที่ ๑๙	กรรมการ
๒.๓.๗	ผู้บังคับการตำรวจภูธรจังหวัดชลบุรี	กรรมการ
๒.๓.๘	นายกเหล่ากาชาดจังหวัดชลบุรี	กรรมการ
๒.๓.๙	หัวหน้าสำนักงานจังหวัดชลบุรี	กรรมการ
๒.๓.๑๐	นายแพทย์สาธารณสุขจังหวัดชลบุรี	กรรมการ
๒.๓.๑๑	ห้องถิ่นจังหวัดชลบุรี	กรรมการ
๒.๓.๑๒	ผู้อำนวยการสำนักงานทรัพยากรธรรมชาติและสิ่งแวดล้อม จังหวัดชลบุรี	กรรมการ
๒.๓.๑๓	ผู้อำนวยการสำนักงานสิ่งแวดล้อมและควบคุมพิษที่ ๓๓ (ชลบุรี)	กรรมการ
๒.๓.๑๔	เกษตรและสหกรณ์จังหวัดชลบุรี	กรรมการ
๒.๓.๑๕	ผู้อำนวยการสำนักงานชลประทานที่ ๙	กรรมการ
๒.๓.๑๖	ประธานสัมพันธ์จังหวัดชลบุรี	กรรมการ
๒.๓.๑๗	อุตสาหกรรมจังหวัดชลบุรี	กรรมการ
๒.๓.๑๘	ขนส่งจังหวัดชลบุรี	กรรมการ
๒.๓.๑๙	ผู้อำนวยการสถานีอุตุนิยมวิทยาชลบุรี	กรรมการ
๒.๓.๒๐	นายกองค์การบริหารส่วนจังหวัดชลบุรี	กรรมการ
๒.๓.๒๑	ผู้อำนวยการสำนักงานเจ้าท่าภูมิภาคที่ ๖	กรรมการ
๒.๓.๒๒	ผู้ช่วยผู้ว่าการไฟฟ้าส่วนภูมิภาคเขต ๒ (ภาคกลาง) จังหวัดชลบุรี	กรรมการ
๒.๓.๒๓	ผู้อำนวยการการประปาส่วนภูมิภาคเขต ๓	กรรมการ
๒.๓.๒๔	ผู้แทนผู้อำนวยการสำนักงานพัฒนาเทคโนโลยีอวกาศ และภูมิสารสนเทศ (องค์การมหาชน)	กรรมการ
๒.๓.๒๕	หัวหน้าสำนักงานป้องกันและบรรเทาสาธารณภัย จังหวัดชลบุรี	กรรมการ และเลขานุการ
๒.๓.๒๖	หัวหน้าฝ่ายยุทธศาสตร์และการจัดการ สำนักงานป้องกันและบรรเทาสาธารณภัยจังหวัดชลบุรี	กรรมการ และผู้ช่วยเลขานุการ

มีหน้าที่ดังนี้

- (๑) อำนาจการแก้ไขปัญหาเฉพาะหน้า และกำหนดแนวทางแก้ไขปัญหาคู่ทศภัย
ดินถล่ม และคลื่นลมแรง โดยทราบประสานกับหน่วยงานที่เกี่ยวข้อง
- (๒) เป็นศูนย์กลางในการประสานการติดต่อข่าวสาร และสถานการณ์ รวมทั้งการประสาน
กับอำเภอ และส่วนราชการที่เกี่ยวข้องอย่างใกล้ชิด
- (๓) รับรายงานเหตุการณ์ต่าง ๆ โดยใช้เครือข่ายสื่อสารที่สะดวก และรวดเร็วที่สุด
เพื่อเสนอต่อผู้ว่าราชการจังหวัดทราบ จนกว่าสถานการณ์จะเริ่มเข้าสู่สภาวะปกติ
- (๔) ให้ข้อมูลต่อสื่อมวลชนเพื่อให้ทราบข้อเท็จจริงต่าง ๆ เกี่ยวกับสถานการณ์คู่ทศภัย
ดินถล่ม และคลื่นลมแรง รวมทั้งการดำเนินการให้ความช่วยเหลือ
- (๕) ปฏิบัติหน้าที่อื่นตามที่ผู้ว่าราชการจังหวัด/ผู้อำนวยการจังหวัด มอบหมาย

๒.๒ คณะกรรมการส่วนปฏิบัติการ ประกอบด้วย

๒.๒.๑ รองผู้ว่าราชการจังหวัดชลบุรี	ประธานกรรมการ
ที่รับผิดชอบงานป้องกันและบรรเทาสาธารณภัย	
๒.๒.๒ ท้องถิ่นจังหวัดชลบุรี	รองประธานกรรมการ
๒.๒.๓ ผู้บังคับการตำรวจภูธรจังหวัดชลบุรี	กรรมการ
๒.๒.๔ นายแพทย์สาธารณสุขจังหวัดชลบุรี	กรรมการ
๒.๒.๕ เกษตรจังหวัดชลบุรี	กรรมการ
๒.๒.๖ ปศุสัตว์จังหวัดชลบุรี	กรรมการ
๒.๒.๗ ประมงจังหวัดชลบุรี	กรรมการ
๒.๒.๘ ผู้อำนวยการโครงการชลประทานชลบุรี	กรรมการ
๒.๒.๙ ผู้อำนวยการโครงการส่งน้ำและบำรุงรักษาคลองหลวง รัชชโลทร	กรรมการ
๒.๒.๑๐ ผู้อำนวยการแขวงทางหลวงชลบุรีที่ ๑	กรรมการ
๒.๒.๑๑ ผู้อำนวยการแขวงทางหลวงชลบุรีที่ ๒	กรรมการ
๒.๒.๑๒ ผู้อำนวยการแขวงทางหลวงชนบทชลบุรี	กรรมการ
๒.๒.๑๓ ผู้อำนวยการสำนักงานเจ้าท่าภูมิภาค สาขาชลบุรี	กรรมการ
๒.๒.๑๔ ผู้อำนวยการสำนักงานเจ้าท่าภูมิภาค สาขาพัทยา	กรรมการ
๒.๒.๑๕ นายอำเภอทุกอำเภอ	กรรมการ
๒.๒.๑๖ ผู้จัดการการไฟฟ้าส่วนภูมิภาคทุกแห่งในเขตพื้นที่	กรรมการ
๒.๒.๑๗ นายกเมืองพัทยา	กรรมการ
๒.๒.๑๘ นายกเทศมนตรีนครแหลมฉบัง	กรรมการ
๒.๒.๑๙ นายกเทศมนตรีเจ้าพระยาสุรศักดิ์	กรรมการ
๒.๒.๒๐ ผู้กำกับการ ๕ กองบังคับการตำรวจน้ำ	กรรมการ
๒.๒.๒๑ หัวหน้าสำนักงานป้องกันและบรรเทาสาธารณภัย	กรรมการ
จังหวัดชลบุรี	และเลขานุการ
๒.๒.๒๒ หัวหน้าฝ่ายป้องกันและปฏิบัติการ	กรรมการ
สำนักงานป้องกันและบรรเทาสาธารณภัยจังหวัดชลบุรี	และผู้ช่วยเลขานุการ

มีหน้าที่ดังนี้

- (๑) เฝ้าระวังติดตามสถานการณ์ ติดตามพยากรณ์อากาศ วางแผน ควบคุมการปฏิบัติ ในภาวะฉุกเฉินเมื่อเกิดภัย
- (๒) ดำรงสถานะ ปรับปรุง ซ่อมแซมโครงสร้างพื้นฐาน และสิ่งสาธารณูปโภคในพื้นที่ ประสานภัย
- (๓) สนับสนุนทรัพยากรในการเผชิญเหตุสาธารณภัย รวมทั้งให้คำแนะนำ และปรึกษา เพื่อสนับสนุนภารกิจ
- (๔) จัดระบบการแพทย์ฉุกเฉิน หน่วยปฏิบัติการผู้ชีพ พร้อมทั้งจัดระบบเครือข่าย สาธารณสุขให้บริการ และสนับสนุนหน่วยงานที่เกี่ยวข้อง
- (๕) ดูแลรักษาความสงบเรียบร้อย ความปลอดภัยของประชาชน สถานที่สำคัญ ควบคุม และบังคับใช้กฎหมาย เพื่อป้องกันและปราบปรามการกระทำผิด
- (๖) ปฏิบัติหน้าที่อื่นตามที่ผู้ว่าราชการจังหวัดชลบุรี/ผู้อำนวยการจังหวัด มอบหมาย

๒.๓ คณะกรรมการสนับสนุน ประกอบด้วย

๒.๓.๑	รองผู้ว่าราชการจังหวัดชลบุรี ที่รับผิดชอบงานป้องกันและบรรเทาสาธารณภัย	ประธานกรรมการ
๒.๓.๒	หัวหน้าสำนักงานจังหวัดชลบุรี	รองประธานกรรมการ
๒.๓.๓	ผู้แทนผู้บัญชาการทัพเรือภาคที่ ๑	กรรมการ
๒.๓.๔	ผู้แทนผู้บัญชาการมณฑลทหารบกที่ ๑๑๔	กรรมการ
๒.๓.๕	ผู้แทนกรมทหารราบที่ ๒๑ รักษาพระองค์ฯ	กรรมการ
๒.๓.๖	ผู้แทนผู้บัญชาการกองบัญชาการช่วยรบที่ ๑	กรรมการ
๒.๓.๗	คลังจังหวัดชลบุรี	กรรมการ
๒.๓.๘	แรงงานจังหวัดชลบุรี	กรรมการ
๒.๓.๙	จัดหางานจังหวัดชลบุรี	กรรมการ
๒.๓.๑๐	พัฒนาสังคมและความมั่นคงของมนุษย์จังหวัดชลบุรี	กรรมการ
๒.๓.๑๑	พัฒนาการจังหวัดชลบุรี	กรรมการ
๒.๓.๑๒	ผู้อำนวยการสถาบันพัฒนาฝีมือแรงงาน ๓ ชลบุรี	กรรมการ
๒.๓.๑๓	ผู้อำนวยการสำนักงานป้องกันควบคุมโรคที่ ๖ จังหวัดชลบุรี	กรรมการ
๒.๓.๑๔	ผู้จัดการการประปาส่วนภูมิภาคทุกแห่งในเขตพื้นที่	กรรมการ
๒.๓.๑๕	ผู้อำนวยการศูนย์ป้องกันและบรรเทาสาธารณภัย เขต ๑๗ จันทบุรี	กรรมการ
๒.๓.๑๖	นายกเหล่ากาชาดจังหวัดชลบุรี	กรรมการ
๒.๓.๑๑๗	ปลัดองค์การบริหารส่วนจังหวัดชลบุรี	กรรมการ
๒.๓.๑๑๘	หัวหน้าสำนักงานป้องกันและบรรเทาสาธารณภัย จังหวัดชลบุรี	กรรมการ และเลขานุการ
๒.๓.๑๑๙	หัวหน้าฝ่ายสงเคราะห์ผู้ประสบภัย สำนักงานป้องกันและบรรเทาสาธารณภัยจังหวัดชลบุรี	กรรมการ และผู้ช่วยเลขานุการ

มีหน้าที่ดังนี้

ช่วยเหลือผู้ประสบภัย

(๑) สนับสนุนกำลังคน วัสดุอุปกรณ์ เครื่องมือ เครื่องใช้ ยานพาหนะ ในการให้ความช่วยเหลือผู้ประสบภัย

(๒) สนับสนุนด้านการสังคมสงเคราะห์ การแจกจ่ายสิ่งของจำเป็นในการดำรงชีพ การจัดตั้งศูนย์พักพิงชั่วคราว รวมทั้งรับบริจาคเงินและสิ่งของ เพื่อช่วยเหลือผู้ประสบภัย

(๓) สนับสนุนข้อมูลด้านการเกษตร ปศุสัตว์ ประมง เฝ้าระวัง แจ้งเตือนภัยเกษตรกร ติดตามความเสียหาย และให้ความช่วยเหลือเกษตรกรที่ประสบภัย

(๔) ปฏิบัติหน้าที่อื่นที่ผู้บัญชาการเหตุการณ์มอบหมาย
ให้ทุกส่วนประสานการปฏิบัติให้สอดคล้องกับการดำเนินงานของทุกฝ่าย หากมีปัญหาอุปสรรค
ข้อขัดข้องประการใด รายงานให้ผู้ว่าราชการจังหวัดชลบุรี ทราบทันที
ทั้งนี้ ตั้งแต่บัดนี้เป็นต้นไป

สั่ง ณ วันที่ ๑๒ พฤษภาคม พ.ศ. ๒๕๖๖

(นายธวัชชัย ศรีทอง)
ผู้ว่าราชการจังหวัดชลบุรี
ผู้อำนวยการจังหวัด

ภาคผนวก ข

สำเนาคำสั่งแต่งตั้งคณะกรรมการติดตามสถานการณ์อุทกภัย ดินถล่ม และคลื่นลมแรง จังหวัดชลบุรี ปี ๒๕๖๖



คำสั่งกองอำนวยการป้องกันและบรรเทาสาธารณภัยจังหวัดชลบุรี

ที่ ๕ /๒๕๖๖

เรื่อง แต่งตั้งคณะกรรมการติดตามสถานการณ์อุทกภัย ดินถล่ม และคลื่นลมแรง จังหวัดชลบุรี ปี ๒๕๖๖

ตามคำสั่งกองอำนวยการป้องกันและบรรเทาสาธารณภัยจังหวัดชลบุรี ที่ ๕ /๒๕๖๖ ลงวันที่ ๓๑ พฤษภาคม ๒๕๖๖ จัดตั้งศูนย์บัญชาการเหตุการณ์จังหวัดชลบุรี ด้านอุทกภัย ดินถล่ม และคลื่นลมแรง ปี ๒๕๖๖ ชั้น ๓ ศาลากลางจังหวัดชลบุรี เพื่อบูรณาการการปฏิบัติกับหน่วยงานที่เกี่ยวข้องทุกภาคส่วนในการให้ความช่วยเหลือและบรรเทาความเดือดร้อนให้แก่ผู้ประสบภัยเป็นไปด้วยความรวดเร็ว ท้วมถึง และทันต่อสถานการณ์ภัย รวมทั้งการประสาน การสนับสนุนการปฏิบัติตามแผนการป้องกันและบรรเทาสาธารณภัย จังหวัดชลบุรี พ.ศ. ๒๕๖๔ - ๒๕๗๐ นั้น

เพื่อเป็นการเตรียมความพร้อมในการป้องกันและแก้ไขปัญหายุทกภัย ดินถล่ม และคลื่นลมแรง ปี ๒๕๖๖ ที่อาจเกิดขึ้น ให้สามารถแจ้งเตือน ช่วยเหลือและบรรเทาความเดือดร้อนของผู้ประสบภัย เป็นไปด้วยความรวดเร็ว ท้วมถึง และทันต่อสถานการณ์ จึงแต่งตั้งคณะกรรมการติดตามสถานการณ์อุทกภัย ดินถล่ม และคลื่นลมแรง จังหวัดชลบุรี ปี ๒๕๖๖ ชั้น โดยมีองค์ประกอบและอำนาจหน้าที่ ดังต่อไปนี้

- | | |
|---|-------------------------------|
| ๓. รองผู้ว่าราชการจังหวัดชลบุรี | หัวหน้าคณะกรรมการ |
| ที่รับผิดชอบงานป้องกันและบรรเทาสาธารณภัย | |
| ๒. ปลัดจังหวัดชลบุรี | รองหัวหน้าคณะกรรมการ |
| เลขานุการศูนย์อำนวยการจิตอาสาพระราชทาน จังหวัดชลบุรี | |
| ๓. เกษตรและสหกรณ์จังหวัดชลบุรี หรือผู้แทน | คณะกรรมการ |
| ๔. เกษตรจังหวัดชลบุรี หรือผู้แทน | คณะกรรมการ |
| ๕. ปศุสัตว์จังหวัดชลบุรี หรือผู้แทน | คณะกรรมการ |
| ๖. ประมงจังหวัดชลบุรี หรือผู้แทน | คณะกรรมการ |
| ๗. โครงการชลประทานชลบุรี หรือผู้แทน | คณะกรรมการ |
| ๘. โครงการส่งน้ำและบำรุงรักษายลของหลวงรัชกาลที่ ๑๐ หรือผู้แทน | คณะกรรมการ |
| ๙. อุตสาหกรรมจังหวัดชลบุรี หรือผู้แทน | คณะกรรมการ |
| ๑๐. ผู้อำนวยการสถานีอุตุนิยมวิทยาชลบุรี หรือผู้แทน | คณะกรรมการ |
| ๑๑. ผู้อำนวยการสำนักงานเจ้าท่าภูมิภาคที่ ๖ ชลบุรี หรือผู้แทน | คณะกรรมการ |
| ๑๒. ผู้อำนวยการสำนักงานทรัพยากรธรรมชาติและสิ่งแวดล้อมจังหวัดชลบุรี หรือผู้แทน | คณะกรรมการ |
| ๑๓. ผู้อำนวยการสำนักงานสิ่งแวดล้อมและควบคุมมลพิษที่ ๑๓ (ชลบุรี) | คณะกรรมการ |
| ๑๔. นายอำเภอทุกอำเภอ หรือผู้แทน | คณะกรรมการ |
| ๑๕. ผู้อำนวยการสำนักงานพัฒนาเทคโนโลยีอวกาศและภูมิสารสนเทศ (องค์การมหาชน) หรือผู้แทน | คณะกรรมการ |
| ๑๖. หัวหน้าสำนักงานป้องกันและบรรเทาสาธารณภัยจังหวัดชลบุรี | คณะกรรมการและเลขานุการ |
| ๑๗. หัวหน้าฝ่ายป้องกันและปฏิบัติการสำนักงานป้องกันและบรรเทาสาธารณภัยจังหวัดชลบุรี | คณะกรรมการและผู้ช่วยเลขานุการ |

มีหน้าที่

๑. ติดตามสภาพอากาศ สภาพน้ำท่า และระดับน้ำในแหล่งเก็บน้ำขนาดต่าง ๆ ในพื้นที่อย่างใกล้ชิด เพื่อใช้ข้อมูลเชิงวิชาการและสภาพข้อเท็จจริงเชิงพื้นที่ ในการวิเคราะห์ และประเมินสถานการณ์ ตลอดจนเสนอความเห็นต่อผู้ว่าราชการจังหวัดชลบุรี

๒. แจ้งเตือน ประชาชนข้อมูล ความต้องการ ความจำเป็นในการสนับสนุนทรัพยากร หากมีปัญหาลุप्तรรคข้อขัดข้องประการใด รายงานให้ผู้ว่าราชการจังหวัดชลบุรี/ ผู้อำนวยการจังหวัด ทราบทันที

๓. กำหนดแนวทางการระบายน้ำ และกักเก็บน้ำไว้ใช้ประโยชน์ให้เป็นไปอย่างสอดคล้องกับสถานการณ์ภัยในพื้นที่

๔. ประสานการปฏิบัติกับศูนย์บัญชาการเหตุการณ์จังหวัดชลบุรี ด้านอุทกภัย ดินถล่ม และคลื่นลมแรง ปี ๒๕๖๖ และหน่วยงานที่เกี่ยวข้อง โดยให้ความสำคัญกับการแก้ไขปัญหารณีบ้านเพื่อการอุปโภคบริโภคของประชาชนเป็นลำดับแรก หากมีปัญหาลุप्तรรคข้อขัดข้องประการใด รายงานให้ผู้ว่าราชการจังหวัดชลบุรี ทราบทันที

๕. ปฏิบัติหน้าที่อื่นตามที่ผู้บัญชาการเหตุการณ์มอบหมาย

ทั้งนี้ ตั้งแต่บัดนี้เป็นต้นไป

สั่ง ณ วันที่ ๓๑ พฤษภาคม พ.ศ. ๒๕๖๖



(นายวิจิตร ศรีทอง)
ผู้ว่าราชการจังหวัดชลบุรี
ผู้อำนวยการจังหวัด

ภาคผนวก ค
สถิติการเกิดอุทกภัย ๓ ปีซ้อนหลัง

ปี พ.ศ. ๒๕๖๕

ลำดับ ที่	สถานที่	ตำบล	อำเภอ	ความเสียหาย
๑	ม.๑	วัดหีบ	สัจจวิป	ถนนได้รับผลกระทบ ๑ เส้นทาง
๒	ม.๕	บางสระ	สัจจวิป	ถนนได้รับผลกระทบ ๑ เส้นทาง
๓	ม.๑๑, ๒, ๓, ๔, ๕, ๖, ๗, ๘	บางร่มเทือก	สัจจวิป	ถนนได้รับผลกระทบ ๑ เส้นทาง
๔	ม.๑, ๒, ๓, ๔, ๕, ๖, ๗, ๘, ๙, ๑๐, ๑๑	บางสระ	สัจจวิป	ถนนได้รับผลกระทบ ๑ เส้นทาง
๕	ม.๑๑, ๒, ๓, ๔, ๕, ๖, ๗, ๘, ๙	วัดหีบ	สัจจวิป	ถนนได้รับผลกระทบ ๑ เส้นทาง
๖	ม.๑, ๒, ๓, ๔, ๕, ๖, ๗, ๘	พญาพรหม	สัจจวิป	ถนนได้รับผลกระทบ ๑ เส้นทาง
๗	ม.๑๐	เขาคันทรง	ศรีราชา	รถยนต์ตกน้ำได้รั้งคานเงิน ๑ รางและ เสียชีวิต ๕ ราย
๘	ม.๑, ๕	บ่อวิน	ศรีราชา	บ้านเรือนประชาชนได้รับความเสียหาย ๑๐ ครัวเรือน
๙	ม.๖	บ่อวิน	ศรีราชา	
๑๐	ม.๖, ๗, ๘, ๙, ๑๐, ๑๑	บางพระ	ศรีราชา	
๑๑	ม.๑, ๒, ๓, ๔, ๖, ๗, ๑๐	บางพระ	ศรีราชา	บ้านเรือนประชาชนได้รับความเสียหาย ๕ หลัง/ถนนได้รับความเสียหาย ๓ เส้นทาง
๑๒	ม.๔, ๕, ๗, ๘, ๙, ๑๐	เขาคันทรง	ศรีราชา	-
๑๓	รอยวัดหนองเงิน ม.๔	หนองจอก	บ้านบึง	บ้านเรือนประชาชนได้รับความเสียหาย ๕๐ ครัวเรือน
๑๔	ชุมชนเขาตาโล, ชุมชนห้วยบัวดี	หนองปรือ	บางละมุง	ถนนได้รับผลกระทบ ๑ เส้นทาง
๑๕	ม.๑, ๒, ๓, ๔, ๕, ๖, ๗, ๘, ๙, ๑๐, ๑๑, ๑๒, ๑๓	ห้วยโสมง	บางละมุง	บ้านเรือนประชาชนได้รับความเสียหาย ๑๕๓ ครัวเรือน
๑๖	ชุมชนเขาตาโล	หนองปรือ	บางละมุง	ถนนได้รับผลกระทบ ๑ เส้นทาง
๑๗	ชุมชนหนองประจักษ์	หนองปรือ	บางละมุง	ถนนได้รับผลกระทบ ๕ เส้นทาง
๑๘	ชุมชนเขาตาโล, ชุมชนรอย ม.๖กักตื้น, ชุมชนห้วยจอกกลาง	หนองปรือ	บางละมุง	ถนนได้รับผลกระทบ ๒ เส้นทาง
๑๙	ม.๑๐	หนองปรือ	บางละมุง	ถนนได้รับผลกระทบ ๑ เส้นทาง
๒๐	ม.๑, ๓, ๔	เหมือง	เมืองชลบุรี	บ้านเรือนประชาชนได้รับความเสียหาย ๒๒๐ ครัวเรือน
๒๑	ชุมชนบ้านร่มต้นหยก	อำเภอสท.	เมืองชลบุรี	ถนนได้รับผลกระทบ ๑ เส้นทาง
๒๒	ม.๑	นาเว้า	พนัสนิคม	ประชาชนได้รับความเสียหาย ๒๐ ครัวเรือน

ปี พ.ศ. ๒๕๖๔

ลำดับ ที่	สถานที่	ตำบล	อำเภอ	ความเสียหาย
๑	ม.๔, ๖, ๗	บ่อวิน	ศรีราชา	พริก ๓๓ หลัง
๒	๑.ถนนเลียบทางรถไฟ ช.เขาน้อย-เขาตอก (ชุมชนเขาน้อย)	หนองปรือ	บางละมุง	น้ำท่วมถนน
๓	ชุมชนวัดธรรมมาภิบาล ๒.ถนนสุขุมวิท หน้าสถานีตำรวจ บางพลม กักตักไว้ (ชุมชนตรอก/๕๖)	หนองปรือ	บางละมุง	น้ำท่วมถนน
๔	ม.๓	บ่อวิน	ศรีราชา	พริก ๓ หลัง
๕	ม.๔, ๘, ๑๓	หน้าพระธาตุ	บึงฉลวย	น้ำท่วมถนน
๖	ม.๓	บ้านค่าง	พนัสนิคม	น้ำท่วมถนน
๗	ม.๑๗, ๑๘	วัดโตนด	พนัสนิคม	น้ำท่วม ๗๐๐ ไร่
๘	ม.๖	หนองปลาไหล	บางละมุง	สวน ๕๐ ไร่, บ่อปลา ๓ บ่อ, บ่อทุ่ง ๓ บ่อ
๙	ม.๔, ๕, ๖	นาเกลือ	บางละมุง	
๑๐	ม.๕, ๖, ๗, ๑๐, ๑๑, ๑๕, ๑๓	หนองปรือ	บางละมุง	น้ำท่วมถนน
๑๑	ม.๕	พานทอง	พานทอง	
๑๒	ม.๕	หน้าเวระคู่	พานทอง	น้ำท่วมถนน
๑๓	ม.๕, ๗	บ่อวิน	ศรีราชา	พริก ๓ หลัง
๑๔	ม.๔, ๗, ๘	ตาขันทอง	ศรีราชา	น้ำท่วมถนน
๑๕	ชุมชนตลาดหนองมน	แสนสุข	เมืองชลบุรี	น้ำท่วมถนน

ปี พ.ศ. ๒๕๖๓

ลำดับ ที่	สถานที่	ตำบล	อำเภอ	ความเสียหาย
๑	๓.๓ UR๕ ๗	บ่อวิน	ศรีราชา	บ้านเรือนประชาชนได้รับความเสียหาย ๕๐ ครัวเรือน
๒	๓.๓	บ่อวิน	ศรีราชา	บ้านเรือนประชาชนได้รับความเสียหาย ๒๐ ครัวเรือน
๓	๓.๓	หนองขาม	ศรีราชา	ได้รับความเดือดร้อน ๑๖ ครัวเรือน
๔	ชุมชนบ้านนาใหม่	ทุ่งสุขลา	ศรีราชา	พนักงานน้ำ ๓ ศ.ส. หักเงินนาย
๕	๓.๑,๒,๓,๔,๖,๘,๑๐	บางพระ	ศรีราชา	ได้รับความเดือดร้อน ๕๐ ครัวเรือน
๖	๓.๓	บางะตุ้ม	พนัสนิคม	ประชาชนได้รับความเสียหาย ๑ ครัวเรือน/บ้านร้าง ๒๐ ไร่
๗	๓.๓-๕	ทุ่งขวาง	พนัสนิคม	บ้านเรือนประชาชนได้รับความเสียหาย ๕๐ ครัวเรือน
๘	๓.๒,๖,๗,๘	นาขี้เถ้า	พนัสนิคม	ได้รับความเดือดร้อน ๓๐ ครัวเรือน/ นาข้าว ๓๐๐ ไร่
๙	๓.๒,๓,๔,๕,๖	บึงจิ้ง	พนัสนิคม	ได้รับความเดือดร้อน ๑๐๐ ครัวเรือน/ วัด ๑ แห่ง/ถนน ๒ สาย/สะพาน ๒ แห่ง
๓๐	๓.๒,๓,๕,๖,๗,๘,๑๐	หน้ากระดาน	พนัสนิคม	ได้รับความเดือดร้อน ๑๐๐ ครัวเรือน/ วัด ๒ แห่ง (วัดบ้านกลาง, วัดบ้านใหม่)/ โรงเรียน ๑ แห่ง (โรงเรียนบ้านกลาง (สหศ.๓ หน้ากระดาน ๕))
๓๑	๓.๒,๓	บ้านช้าง	พนัสนิคม	ได้รับความเดือดร้อน ๕๐ ครัวเรือน/ นาข้าว ๕๐๐ ไร่/ ต้นยาง ๑ แห่ง
๓๒	๓.๓,๕,๗,๘,๑๐,๑๓	หนองเหียง	พนัสนิคม	ได้รับความเดือดร้อน ๔ ครัวเรือน/ ถนน ๕ สาย
๓๓	๓.๓,๒,๔,๗	วัดโสมสดี	พนัสนิคม	ได้รับความเดือดร้อน ๓๐ ครัวเรือน/ นาข้าว ๕๐ ไร่
๓๔	๓.๓-๓๓	โรงถักทอ	พนัสนิคม	ได้รับความเดือดร้อน ๕๕ ครัวเรือน/ นาข้าว ๕๕๕ ไร่
๓๕	๓.๓,๓,๓,๓,๓,๓	นาเว็ก	พนัสนิคม	ได้รับความเดือดร้อน ๑๐๐ ครัวเรือน/ นาข้าว ๑๐๐ ไร่/ถนน ๑ สาย
๓๖	๓.๓-๓๐	ชุมชนบาง	พนัสนิคม	ได้รับความเดือดร้อน ๖๐ ครัวเรือน
๓๗	๓.๓๖๗	วัดหลวง	พนัสนิคม	ได้รับความเดือดร้อน ๕๐ ครัวเรือน/ สถานที่ราชการ ๑ แห่ง
๓๘	๓.๓-๓๐	หมอนบาง	พนัสนิคม	ได้รับความเดือดร้อน ๑๖ ครัวเรือน/ บ่อปลา ๔ บ่อ
๓๙	๓.๓,๒,๓,๔,๕,๖	หนองโพธิ์	พนัสนิคม	ได้รับความเดือดร้อน ๕ ครัวเรือน/ นาข้าว ๓๐๐ ไร่/ถนน ๕ ไร่/ถนน ๒ สาย/ที่สาธารณะ ๓๐ แห่ง

ลำดับ ที่	สถานที่	ตำบล	อำเภอ	ความเสียหาย
๒๐	ม.๒,๓,๕,๖,๗,๘,๙,๑๐,๑๑	หน้าพระธาตุ	พนมดงชุม	ได้รับผลกระทบ.เดือนพฤษภาคม ๑๕๖ ครั้งเรือน/ วัด ๓ แห่ง (วัดบ้านกลาง,วัดบ้านใหม่) โรงเรียน ๓ แห่ง (รร.วัดบ้านกลาง, สพด.หน้าพระธาตุ)
๒๑	ม.๓,๕,๗,๘,๙	บ้านเข็ด	พนมดงชุม	ได้รับความเดือดร้อน ๑๗ ครั้งเรือน
๒๒	ม.๒,๖,๗,๘	สระสีเหลี่ยม	พนมดงชุม	ได้รับความเดือดร้อน ๑๖ ครั้งเรือน/ นาข้าว ๑๐ ไร่/ ไร่/กบลา ๓ ไร่/ ปอคน ๑ บ่อ/ ถนน ๓ สาย
๒๓	ม.๒,๑๐,๑๑	วัดโบสถ์	พนมดงชุม	ได้รับความเดือดร้อน ๑๐๐ ครั้งเรือน/ โรงเรียน ๒ แห่ง (รร.คุณวิฑิตาภรณ์, รร.ชุมชนวัดโบสถ์)/นาข้าว ๑๕๖ ไร่
๒๔	ม.๑,๒,๑๑	บ้านห้าง	พนมดงชุม	ได้รับความเดือดร้อน ๒๐๑ ครั้งเรือน/ ๑๕๖ คน/นาข้าว ๕๖๐ ไร่/แปลงผัก ๒ ไร่/ไร่ออ้ม ๓ ไร่
๒๕	ม.๒,๘,๙	เขามะดุน	พนมดงชุม	ได้รับความเดือดร้อน ๓๓ ครั้งเรือน
๒๖	ม.๑,๓,๑๑	บางโง้งหิน	พนมดงชุม	ได้รับความเดือดร้อน ๓๐๐ ครั้งเรือน
๒๗	ม.๑,๖	นามะดุน	พนมดงชุม	ได้รับความเดือดร้อน ๕๐ ครั้งเรือน
๒๘	ม.๓,๗	หัวถนน	พนมดงชุม	ได้รับความเดือดร้อน ๕๐ ครั้งเรือน/ นาข้าว ๒๓๐ ไร่
๒๙	ม.๓,๕,๘,๙	วัดโบสถ์	พนมดงชุม	ได้รับความเดือดร้อน ๗๖ ครั้งเรือน
๓๐	ม.๑,๓,๕,๖,๗	โคกเพลาะ	พนมดงชุม	ได้รับความเดือดร้อน ๑๕ ครั้งเรือน/ นาข้าว ๑๕๖ ไร่/ ยาง ๓ ไร่/ บ่อปลา ๑๕ บ่อ/ บ่อเลี้ยง ๑๓ บ่อ
๓๑	ม.๕	ท่าข้าม	พนมดงชุม	ได้รับความเดือดร้อน ๗ ครั้งเรือน/ บ่อเลี้ยง ๕ ไร่ ๑๕ ไร่
๓๒	บ้านเลขที่ ๑๗/๑, ๑๗/๖, ๒๕/๒ ๒.๒	หนองน้ำคอก	เมืองชลบุรี	บ้านเรือน,ประชาชนได้รับความเสียหาย ๕ ครั้งเรือน
๓๓	๕ ๓๐๑	หนองน้ำใหม่	บางละมุง	บ้านพักอาศัยเสียหายทางถนน ๖ ครั้งเรือน/เครื่องใช้ไฟฟ้า/เครื่องนอน
๓๔	บ้านเลขที่ ๘๗/๑๐๗, ๘๗/๑๐๓ ม.๖	นาเกลือ	บางละมุง	กำแพงบ้าน,เรือได้รับความเสียหาย ๒ ครั้ง
๓๕	ม.๓-๖	หนองน้ำแดง	บ้านบึง	ได้รับความเดือดร้อน ๑๐ คน พืชไร่ ๕๐ ไร่

ลำดับ ที่	สถานที่	ตำบล	อำเภอ	ความเสียหาย
๑๖	พื้นที่ตำบลหนองอิรุณ	หนองอิรุณ	บ้านบึง	ถนนชำรุดพื้นที่ ต.หนองอิรุณ ๑๑ สาย ๑. หนองหินหาย ซ.๒ ม.๔ ๒. หมู่บ้านเขาไผ่ ม.๒ ๓. หนองอิรุณ-อ่างเวียน ม.๒ ๔. คลองใหญ่-นาไม้เค็ม ม.๒ ๕. โคลงเคลง-คลองใหญ่ ม.๒ ๖. บึงไม้แก่ ซ.๑ ม.๑๑ ๗. บ้านป่าขาว ม.๑๑ ๘. หลังบึงหนองเงิน ม.๓ ๙. หนองยาง-บึงกระโดน ม.๓ ๑๐. ซอยบ้านคูอร ม.๓ ๑๑. ซอย ๗ ม.๓ ***พืชสวน ๘๐ ไร่/นาข้าว ๘๐ ไร่ (ได้รับความเดือดร้อน ๖๐ ครัวเรือน)
๑๗	ม.๓	เกาะจันทร์	เกาะจันทร์	ได้รับความเดือดร้อน ๑ ครัวเรือน
๑๘	ม.๑,๓,๑๐, ๑๕	ท่าบุญมี	เกาะจันทร์	ได้รับความเดือดร้อน ๒๑ ครัวเรือน/ ปอปลา ๒ ปอ
๑๙	ม.๑๓	ท่าบุญมี	เกาะจันทร์	พืช ๖ ไร่

สำนักงานป้องกันและบรรเทาสาธารณภัยจังหวัดชลบุรี
โทร/โทรสาร ๐ ๓๘๖๒๗ ๘๐๓๓

ภาคผนวก ง
ข้อมูลประกาศอุทกภัย ๓ ปีย้อนหลัง

ปี พ.ศ.	หมู่	ตำบล	อำเภอ	วันประกาศภัย
๒๕๖๕	๕	นาป่า	เมืองชลบุรี	๔ ต.ค. ๖๕
	๔	เหมือง	เมืองชลบุรี	๕ ต.ค. ๖๕
	๒	หนองข้างคอก	เมืองชลบุรี	๕ ต.ค. ๖๕
	๑-๑๓	ท้ายใหญ่	บางละมุง	๑๓ ก.ย. ๖๕
	๑,๒,๓,๔,๕,๖,๘,๙,๑๐	บางพระ	ศรีราชา	๒๖ ก.ย. ๖๕
	๓,๖,๘	บ่อวิน	ศรีราชา	๑๒ ต.ค. ๖๕
	๒,๓,๔,๕	หนองบอนแดง	บ้านบึง	๔ ต.ค. ๖๕
	๒	มาบไผ่	บ้านบึง	๕ ต.ค. ๖๕
	๑	นาเว็ก	พนัสนิคม	๔ ต.ค. ๖๕
	๓,๔,๕,๗,๙	หนองนาง	พนัสนิคม	๕ ต.ค. ๖๕
	๓-๖	บ้านช้าง	พนัสนิคม	๕ ต.ค. ๖๕
	๓-๑๐	ทุ่งขวาง	พนัสนิคม	๕ ต.ค. ๖๕
	๑-๑๑	วัดโบสถ์	พนัสนิคม	๕ ต.ค. ๖๕
	๑-๗	หนองซาค	พนัสนิคม	๕ ต.ค. ๖๕
	๒,๖,๗,๙	สระสี่เหลี่ยม	พนัสนิคม	๕ ต.ค. ๖๕
	๓,๔,๕	นาชะตุ้ม	พนัสนิคม	๕ ต.ค. ๖๕
	๑,๒,๔,๕,๗,๘,๙	หัวถนน	พนัสนิคม	๕ ต.ค. ๖๕
	๑-๑๐	ไร่หลักทอง	พนัสนิคม	๕ ต.ค. ๖๕
	๑-๑๐	มาบโป่ง	พานทอง	๕ ต.ค. ๖๕
	๓-๙	หนองคำสิง	พานทอง	๕ ต.ค. ๖๕
๒,๓,๔	หนองหงส์	พานทอง	๕ ต.ค. ๖๕	
๑-๕	หนองกระชะ	พานทอง	๕ ต.ค. ๖๕	
๒๕๖๔	๙	พานทอง	พานทอง	๕ ต.ค. ๖๔
	๑	หน้าประตู	พานทอง	๕ ต.ค. ๖๔
	๓-๕,๗-๙,๑๑	วัดโบสถ์	พนัสนิคม	๒๘ ก.ย. ๖๔
	๘	หนองปลาไหล	บางละมุง	๕ ต.ค. ๖๔
	๔-๖	นาเกลือ	บางละมุง	๕ ต.ค. ๖๔
	๕,๖,๘,๑๐-๑๓	หนองปรือ	บางละมุง	๕ ต.ค. ๖๔

ปี พ.ศ.	หมู่	ตำบล	อำเภอ	วันประกาศภัย
๒๕๖๓	๑,๓,๑๐	ท่าบุญมี	เกาะจันทร์	๒๘ ต.ค. ๖๓
	๑๕	เกาะจันทร์	เกาะจันทร์	๒๘ ต.ค. ๖๓
	๑๑	ท่าบุญมี	เกาะจันทร์	๓๐ ต.ค. ๖๓
	๒,๓,๔,๑๑	หนองอิฐ	บ้านบึง	๒๘ ต.ค. ๖๓
	๑-๖	หนองบอนแดง	บ้านบึง	๓๐ ต.ค. ๖๓
	๑,๓,๔,๖,๗	โคกเพลาะ	พนัสนิคม	๙ พ.ย. ๖๓
	๒-๖	กุฎโง้ง	พนัสนิคม	๒๘ ต.ค. ๖๓
	๓,๕,๘,๙	วัดโบสถ์	พนัสนิคม	๒๒ ต.ค. ๖๓
	๖,๑๐,๑๑	วัดโบสถ์	พนัสนิคม	๒๘ ต.ค. ๖๓
	๒,๖,๗,๙	สระสี่เหลี่ยม	พนัสนิคม	๒๘ ต.ค. ๖๓
	๑-๗	วัดหลวง	พนัสนิคม	๒๘ ต.ค. ๖๓
	๑๓๗/๑๒๒ ถึง ๑๓๗/๑๓๗	หนองขาม	พนัสนิคม	๓๐ ต.ค. ๖๓
	๓,๓,๔-๗	หัวถนน	พนัสนิคม	๒๒ ต.ค. ๖๓
	๑,๒,๓,๕	บ้านช้าง	พนัสนิคม	๒๒ ต.ค. ๖๓
	๒,๔,๗	นาระชุม	พนัสนิคม	๒๘ ต.ค. ๖๓
	๑-๑๒	หมอนนาง	พนัสนิคม	๒๘ ต.ค. ๖๓
	๑-๑๓	นาวังหิน	พนัสนิคม	๒๒ ต.ค. ๖๓
	๓,๖	นาระชุม	พนัสนิคม	๒๑ ต.ค. ๖๓
	๒,๓,๕-๑๑	หน้าพระธาตุ	พนัสนิคม	๒๒ ต.ค. ๖๓
	๑,๒,๓,๕,๗	บ้านเจ็ด	พนัสนิคม	๒๒ ต.ค. ๖๓
	๓-๑๐	ทุ่งขวาง	พนัสนิคม	๒๒ ต.ค. ๖๓
	๒,๓	บ้านช้าง	พนัสนิคม	๑๙ ต.ค. ๖๓
	๑-๑๑	ไร่หลักทอง	พนัสนิคม	๒๐ ต.ค. ๖๓
	๑,๒,๔,๗	วัดโบสถ์	พนัสนิคม	๒๐ ต.ค. ๖๓
	๒,๖,๗,๘	นาเว็ก	พนัสนิคม	๒๐ ต.ค. ๖๓
	๒,๓,๕-๙,๑๑	หน้าพระธาตุ	พนัสนิคม	๑๙ ต.ค. ๖๓
	๓	บ้านช้าง	พนัสนิคม	๑๕ ต.ค. ๖๓

สำนักงานป้องกันและบรรเทาสาธารณภัยจังหวัดชลบุรี

โทร/โทรสาร ๐ ๓๘๒๗ ๘๐๓๑

ลำดับ ที่	อำเภอ	ตำบล	สถานที่	ระยะเวลาทั้งหมด (วัน)					เสร็จจุด (X) (ครบถ้วนออก)	ส่งจุด (Y) (เหนือ)
				<๓	๓-๗	๘-๑๕	๑๖-๓๐	>๓๐		
๒๓	บางละมุง	โพน	ชุมชนเกษตรอินทรีย์บ้าน...	✓	✓	-	-	-	๓๒.๒๓๖๓๖๖	๓๐๐.๓๗๕๕๒๖
๒๔	บางละมุง	โพน	ชุมชนเกษตรอินทรีย์บ้าน...	✓	✓	-	-	-	๓๓.๒๓๖๓๖๖	๓๐๐.๓๗๕๕๒๖
๓๐	บางละมุง	โพน	ชุมชนบ้านโพน...	✓	✓	-	-	-	๓๖.๒๓๖๓๖๖	๓๐๐.๓๗๕๕๒๖
๓๑	บางละมุง	หนองปรือ	ชุมชนเกษตรอินทรีย์บ้าน...	✓	-	-	-	-	๓๖.๒๓๖๓๖๖	๓๐๐.๓๗๕๕๒๖
๓๒	บางละมุง	หนองปรือ	ชุมชนเกษตรอินทรีย์บ้าน...	✓	-	-	-	-	๓๖.๒๓๖๓๖๖	๓๐๐.๓๗๕๕๒๖
๓๓	บางละมุง	หนองปรือ	ชุมชนเกษตรอินทรีย์บ้าน...	✓	-	-	-	-	๓๖.๒๓๖๓๖๖	๓๐๐.๓๗๕๕๒๖
๓๔	บางละมุง	หนองปรือ	ชุมชนเกษตรอินทรีย์บ้าน...	✓	-	-	-	-	-	-
๓๕	บางละมุง	หนองปรือ	ชุมชนเกษตรอินทรีย์บ้าน...	✓	-	-	-	-	-	-
๓๖	บางละมุง	หนองปรือ	ชุมชนเกษตรอินทรีย์บ้าน...	✓	-	-	-	-	-	-
๓๗	บางละมุง	หนองปรือ	ชุมชนเกษตรอินทรีย์บ้าน...	✓	-	-	-	-	-	-
๓๘	บางละมุง	หนองปรือ	ชุมชนเกษตรอินทรีย์บ้าน...	✓	-	-	-	-	๓๖.๒๓๖๓๖๖	๓๐๐.๓๗๕๕๒๖
๓๙	บางละมุง	หนองปรือ	ชุมชนเกษตรอินทรีย์บ้าน...	✓	-	-	-	-	๓๖.๒๓๖๓๖๖	๓๐๐.๓๗๕๕๒๖
๔๐	บางละมุง	หนองปรือ	ชุมชนเกษตรอินทรีย์บ้าน...	✓	-	-	-	-	๓๖.๒๓๖๓๖๖	๓๐๐.๓๗๕๕๒๖
๔๑	บางละมุง	หนองปรือ	ชุมชนเกษตรอินทรีย์บ้าน...	✓	-	-	-	-	๓๖.๒๓๖๓๖๖	๓๐๐.๓๗๕๕๒๖
๔๒	บางละมุง	หนองปรือ	ชุมชนเกษตรอินทรีย์บ้าน...	✓	-	-	-	-	๓๖.๒๓๖๓๖๖	๓๐๐.๓๗๕๕๒๖
๔๓	บางละมุง	ห้วยใหญ่	บ้าน...	✓	-	-	-	-	๓๖.๒๓๖๓๖๖	๓๐๐.๓๗๕๕๒๖
๔๔	บางละมุง	ห้วยใหญ่	บ้าน...	-	✓	-	-	-	-	-
๔๕	บางละมุง	ห้วยใหญ่	บ้าน...	-	✓	-	-	-	-	-
๔๖	บางละมุง	ห้วยใหญ่	บ้าน...	-	✓	-	-	-	-	-
๔๗	บางละมุง	ห้วยใหญ่	บ้าน...	-	✓	-	-	-	-	-
๔๘	บางละมุง	ห้วยใหญ่	บ้าน...	-	✓	-	-	-	-	-
๔๙	บางละมุง	ห้วยใหญ่	บ้าน...	-	✓	-	-	-	-	-
๕๐	บางละมุง	ห้วยใหญ่	บ้าน...	-	✓	-	-	-	-	-
๕๑	บางละมุง	ห้วยใหญ่	บ้าน...	✓	-	-	-	-	๓๖.๒๓๖๓๖๖	๓๐๐.๓๗๕๕๒๖
๕๒	บางละมุง	ห้วยใหญ่	บ้าน...	-	✓	-	-	-	-	-
๕๓	บางละมุง	ห้วยใหญ่	บ้าน...	✓	-	-	-	-	๓๖.๒๓๖๓๖๖	๓๐๐.๓๗๕๕๒๖
๕๔	บางละมุง	ห้วยใหญ่	บ้าน...	-	✓	-	-	-	-	-
๕๕	บ้านฝาง	หนองปรือ	ชุมชนเกษตรอินทรีย์บ้าน...	✓	-	-	-	-	๓๖.๒๓๖๓๖๖	๓๐๐.๓๗๕๕๒๖
๕๖	บ้านฝาง	หนองปรือ	ชุมชนเกษตรอินทรีย์บ้าน...	✓	-	-	-	-	-	-

ลำดับ ที่	อำเภอ	ตำบล	สถานที่	ระยะเวลาพรมซัง (วัน)					ตะกั่วจุด (X) (หน่วยจอก)	ทองคำจุด (Y) (หน่วย)
				๓๕	๓๖	๓๗	๓๘	๓๙		
๓๑๖	พนาสัย	บ้านช้าง	บ้านหมากบร ม.๓	-	-	-	✓	-		
๓๑๗	พนาสัย	บ้านช้าง	บ้านเนินไผ่ ม.๔	-	-	-	✓	-		
๓๑๘	พนาสัย	บ้านช้าง	บ้านไร่ ม.๕	-	✓	-	-	-	๓๑๖.๕๖๖๗๖๖	
๓๑๙	พนาสัย	บ้านช้าง	บ้านสวนผัก ม.๖	-	-	-	✓	-		
๓๒๐	พนาสัย	พนาสัย	ชุมชน.๑.ที่ ๑๑	-	✓	-	-	-	๓๑๖.๕๖๖๗๖๖	
๓๒๑	พนาสัย	พนาสัย	ชุมชน.๑.ที่ ๒	-	✓	-	-	-	๓๑๖.๕๖๖๗๖๖	
๓๒๒	พนาสัย	พนาสัย	ชุมชน.๑.ที่ ๓	-	✓	-	-	-	๓๑๖.๕๖๖๗๖๖	
๓๒๓	พนาสัย	พนาสัย	ชุมชน.๑.ที่ ๔	-	✓	-	-	-	๓๑๖.๕๖๖๗๖๖	
๓๒๔	พนาสัย	พนาสัย	ชุมชน.๑.ที่ ๕	-	✓	-	-	-	๓๑๖.๕๖๖๗๖๖	
๓๒๕	พนาสัย	พนาสัย	ชุมชน.๑.ที่ ๖	-	✓	-	-	-	๓๑๖.๕๖๖๗๖๖	
๓๒๖	พนาสัย	พนาสัย	ชุมชน.๑.ที่ ๗	-	✓	-	-	-	๓๑๖.๕๖๖๗๖๖	
๓๒๗	พนาสัย	พนาสัย	ชุมชน.๑.ที่ ๘	-	✓	-	-	-	๓๑๖.๕๖๖๗๖๖	
๓๒๘	พนาสัย	พนาสัย	ชุมชน.๑.ที่ ๙	-	✓	-	-	-	๓๑๖.๕๖๖๗๖๖	
๓๒๙	พนาสัย	พนาสัย	ชุมชน.๑.ที่ ๑๐	-	✓	-	-	-	๓๑๖.๕๖๖๗๖๖	
๓๓๐	พนาสัย	พนาสัย	ชุมชน.๑.ที่ ๑๑	-	✓	-	-	-	๓๑๖.๕๖๖๗๖๖	
๓๓๑	พนาสัย	พนาสัย	ชุมชน.๑.ที่ ๑๒	-	✓	-	-	-	๓๑๖.๕๖๖๗๖๖	
๓๓๒	พนาสัย	พนาสัย	บ้านนา ม.๓	-	✓	-	-	-	๓๑๖.๕๖๖๗๖๖	
๓๓๓	พนาสัย	พนาสัย	บ้านสวนตาล ม.๔	-	✓	-	-	-	๓๑๖.๕๖๖๗๖๖	
๓๓๔	พนาสัย	พนาสัย	บ้านไร่ ม.๕	-	✓	-	-	-	๓๑๖.๕๖๖๗๖๖	
๓๓๕	พนาสัย	พนาสัย	บ้านกลางหนองหลวง ม.๖	-	✓	-	-	-	๓๑๖.๕๖๖๗๖๖	
๓๓๖	พนาสัย	พนาสัย	บ้านเกาะสาม ม.๗	-	✓	-	-	-	๓๑๖.๕๖๖๗๖๖	
๓๓๗	พนาสัย	พนาสัย	บ้านคลองขาม ม.๘	-	✓	-	-	-	๓๑๖.๕๖๖๗๖๖	
๓๓๘	พนาสัย	พนาสัย	บ้านไร่ ม.๙	-	✓	-	-	-	๓๑๖.๕๖๖๗๖๖	
๓๓๙	พนาสัย	พนาสัย	บ้านหนองขาม ม.๑๐	-	✓	-	-	-	๓๑๖.๕๖๖๗๖๖	
๓๔๐	พนาสัย	พนาสัย	บ้านคลองขาม ม.๑๑	-	✓	-	-	-	๓๑๖.๕๖๖๗๖๖	
๓๔๑	พนาสัย	พนาสัย	บ้านไร่ ม.๑๒	-	-	✓	-	-	๓๑๖.๕๖๖๗๖๖	
๓๔๒	พนาสัย	พนาสัย	บ้านไร่ ม.๑๓	-	-	✓	-	-	๓๑๖.๕๖๖๗๖๖	
๓๔๓	พนาสัย	พนาสัย	บ้านไร่ ม.๑๔	-	-	✓	-	-	๓๑๖.๕๖๖๗๖๖	
๓๔๔	พนาสัย	พนาสัย	บ้านไร่ ม.๑๕	-	-	✓	-	-	๓๑๖.๕๖๖๗๖๖	
๓๔๕	พนาสัย	พนาสัย	บ้านไร่ ม.๑๖	-	-	✓	-	-	๓๑๖.๕๖๖๗๖๖	
๓๔๖	พนาสัย	พนาสัย	บ้านไร่ ม.๑๗	-	-	✓	-	-	๓๑๖.๕๖๖๗๖๖	
๓๔๗	พนาสัย	พนาสัย	บ้านไร่ ม.๑๘	-	-	✓	-	-	๓๑๖.๕๖๖๗๖๖	
๓๔๘	พนาสัย	พนาสัย	บ้านไร่ ม.๑๙	-	-	✓	-	-	๓๑๖.๕๖๖๗๖๖	
๓๔๙	พนาสัย	พนาสัย	บ้านไร่ ม.๒๐	-	-	✓	-	-	๓๑๖.๕๖๖๗๖๖	
๓๕๐	พนาสัย	พนาสัย	บ้านไร่ ม.๒๑	-	-	✓	-	-	๓๑๖.๕๖๖๗๖๖	

ลำดับที่	อำเภอ	ตำบล	สถานที่	ระยะเวลาที่เริ่มทำ (วัน)					ประติรูป (X) (ตะวันออก)	ของติด (Y) (เหนือ)
				๕๑	๕๒	๕๓	๕๔	๕๕		
๒๓๒	เมืองชลบุรี	เขาป่า	ที่ดินคนสุพรรณบุรี แยก ข้อเท็จ สภาพไร่	✓	-	-	-	-	๓๓.๕๐๖๘๘๘	๓๓๘.๐๓๐๖๖๒
๒๓๓	เมืองชลบุรี	สำนักขาม	สี่แยก บ้านไร่ - หัวจรด	✓	-	-	-	-	๓๕.๓๖๖๘๗๗	๓๓๗.๐๕๓๓๖๖
๒๓๔	เมืองชลบุรี	เสียด	นอกหลังตลาด	✓	-	-	-	-	๓๓.๓๓๓๖๖๖	๓๐๖.๕๕๖๖๖๖
๒๓๕	เมืองชลบุรี	เสียด	หมู่บ้านทะเล	✓	-	-	-	-	๓๓.๓๓๓๖๖๖	๓๓๗.๐๕๓๓๖๖
๒๓๖	เมืองชลบุรี	หนองไม้เค็ม	หน้าหมู่บ้านทะเล	✓	-	-	-	-	๓๓.๓๓๓๖๖๖	๓๓๗.๐๕๓๓๖๖
๒๓๗	เมืองชลบุรี	หนองรี	บ้านหนองทราย ๓.๓๓	✓	-	-	-	-	๓๓.๓๓๓๖๖๖	๓๐๖.๕๕๖๖๖๖
๒๓๘	เมืองชลบุรี	หนองรี	บ้านเขาหินช้าง ๓.๓๓	✓	-	-	-	-	-	-
๒๓๙	เมืองชลบุรี	หนองรี	บ้านทะเล, ฝั่ง ๓.๓๓	✓	-	-	-	-	๓๓.๓๓๓๖๖๖	๓๓๗.๐๕๓๓๖๖
๒๔๐	เมืองชลบุรี	หนองรี	บ้านหนองเค็ง ๓.๓๓	✓	-	-	-	-	๓๓.๓๓๓๖๖๖	๓๐๖.๕๕๖๖๖๖
๒๔๑	เมืองชลบุรี	หนองรี	บ้านหนองหญ้าขาว ๓.๓๓	✓	-	-	-	-	๓๓.๓๓๓๖๖๖	๓๐๖.๕๕๖๖๖๖
๒๔๒	เมืองชลบุรี	หัวจรด	ชุมชนหัวจรด (ปากคลองทุ่งทะเล ๓)	✓	-	-	-	-	๓๓.๓๓๓๖๖๖	๓๐๖.๕๕๖๖๖๖
๒๔๓	เมืองชลบุรี	หัวจรด	ชุมชนหัวจรด ๓.๓๓ (จุดตัดทางรถไฟ ไปทะเลสาบ ๓.๓๓)	✓	-	-	-	-	๓๓.๓๓๓๖๖๖	๓๐๖.๕๕๖๖๖๖
๒๔๔	เมืองชลบุรี	แกล้ง	ชุมชนหัวจรด (หมู่บ้านหนองทะเลหัวจรด)	✓	-	-	-	-	๓๓.๓๓๓๖๖๖	๓๐๖.๕๕๖๖๖๖
๒๔๕	เมืองชลบุรี	เสียด	บ้านหัวจรด ๓.๓๓	-	✓	-	-	-	-	-
๒๔๖	ศรีราชา	เขาหินทราย	บ้านเขาหินทราย ๓.๓๓	✓	-	-	-	-	๓๓.๓๓๓๖๖๖	๓๓๗.๐๕๓๓๖๖
๒๔๗	ศรีราชา	เขาหินทราย	บ้านตุรดีหัวจรด ๓.๓๓	✓	-	-	-	-	๓๓.๓๓๓๖๖๖	๓๐๖.๕๕๖๖๖๖
๒๔๘	ศรีราชา	เขาหินทราย	บ้านหัวจรด ๓.๓๓	✓	-	-	-	-	-	-
๒๔๙	ศรีราชา	เขาหินทราย	บ้านเขาหินทราย ๓.๓๓	✓	-	-	-	-	-	-
๒๕๐	ศรีราชา	เขาหินทราย	บ้านหนองทะเลหัวจรด ๓.๓๓	✓	-	-	-	-	-	-
๒๕๑	ศรีราชา	เขาหินทราย	บ้านเขาหินทราย ๓.๓๓	✓	-	-	-	-	-	-
๒๕๒	ศรีราชา	เขาหิน	บ้านหัวจรด ๓.๓๓	✓	-	-	-	-	๓๓.๓๓๓๖๖๖	๓๐๖.๕๕๖๖๖๖
๒๕๓	ศรีราชา	เขาหิน	บ้านหัวจรด ๓.๓๓	✓	-	-	-	-	๓๓.๓๓๓๖๖๖	๓๐๖.๕๕๖๖๖๖
๒๕๔	ศรีราชา	เขาหิน	บ้านหัวจรด ๓.๓๓	✓	-	-	-	-	๓๓.๓๓๓๖๖๖	๓๐๖.๕๕๖๖๖๖
๒๕๕	ศรีราชา	เขาหิน	บ้านหัวจรด ๓.๓๓	✓	-	-	-	-	๓๓.๓๓๓๖๖๖	๓๐๖.๕๕๖๖๖๖
๒๕๖	ศรีราชา	เขาหิน	บ้านหัวจรด ๓.๓๓	✓	-	-	-	-	๓๓.๓๓๓๖๖๖	๓๐๖.๕๕๖๖๖๖
๒๕๗	ศรีราชา	เขาหิน	บ้านหัวจรด ๓.๓๓	✓	-	-	-	-	๓๓.๓๓๓๖๖๖	๓๐๖.๕๕๖๖๖๖
๒๕๘	ศรีราชา	เขาหิน	บ้านหัวจรด ๓.๓๓	✓	-	-	-	-	๓๓.๓๓๓๖๖๖	๓๐๖.๕๕๖๖๖๖
๒๕๙	ศรีราชา	เขาหิน	บ้านหัวจรด ๓.๓๓	✓	-	-	-	-	๓๓.๓๓๓๖๖๖	๓๐๖.๕๕๖๖๖๖
๒๖๐	ศรีราชา	เขาหิน	บ้านหัวจรด ๓.๓๓	✓	-	-	-	-	๓๓.๓๓๓๖๖๖	๓๐๖.๕๕๖๖๖๖
๒๖๑	ศรีราชา	เขาหิน	บ้านหัวจรด ๓.๓๓	✓	-	-	-	-	๓๓.๓๓๓๖๖๖	๓๐๖.๕๕๖๖๖๖
๒๖๒	ศรีราชา	เขาหิน	บ้านหัวจรด ๓.๓๓	✓	-	-	-	-	๓๓.๓๓๓๖๖๖	๓๐๖.๕๕๖๖๖๖
๒๖๓	ศรีราชา	เขาหิน	บ้านหัวจรด ๓.๓๓	✓	-	-	-	-	๓๓.๓๓๓๖๖๖	๓๐๖.๕๕๖๖๖๖
๒๖๔	ศรีราชา	เขาหิน	บ้านหัวจรด ๓.๓๓	✓	-	-	-	-	๓๓.๓๓๓๖๖๖	๓๐๖.๕๕๖๖๖๖
๒๖๕	ศรีราชา	เขาหิน	บ้านหัวจรด ๓.๓๓	✓	-	-	-	-	๓๓.๓๓๓๖๖๖	๓๐๖.๕๕๖๖๖๖
๒๖๖	ศรีราชา	เขาหิน	บ้านหัวจรด ๓.๓๓	✓	-	-	-	-	๓๓.๓๓๓๖๖๖	๓๐๖.๕๕๖๖๖๖
๒๖๗	ศรีราชา	เขาหิน	บ้านหัวจรด ๓.๓๓	✓	-	-	-	-	๓๓.๓๓๓๖๖๖	๓๐๖.๕๕๖๖๖๖
๒๖๘	ศรีราชา	เขาหิน	บ้านหัวจรด ๓.๓๓	✓	-	-	-	-	๓๓.๓๓๓๖๖๖	๓๐๖.๕๕๖๖๖๖
๒๖๙	ศรีราชา	เขาหิน	บ้านหัวจรด ๓.๓๓	✓	-	-	-	-	๓๓.๓๓๓๖๖๖	๓๐๖.๕๕๖๖๖๖
๒๗๐	ศรีราชา	เขาหิน	บ้านหัวจรด ๓.๓๓	✓	-	-	-	-	๓๓.๓๓๓๖๖๖	๓๐๖.๕๕๖๖๖๖

ลำดับ ที่	ชื่านาม	ตำบล	สถานที่	ระยะเวลาพักพิง (วัน)					กรณีจุด (X) (ตะวันออก)	กรณีจุด (Y) (เหนือ)
				๑๖	๒๓	๓๐	๓๗	๔๓		
๒๑๔	ศรีราชา	บางพระ	คันทิพย์ที่ ๒	-	✓	-	-	-	-	-
๒๑๖	ศรีราชา	บางพระ	คันทิพย์ที่ ๓๓	-	✓	-	-	-	-	-
๒๑๗	ศรีราชา	บางพระ	บ้านเขาหิน ๓.๖	✓	-	-	-	-	๑๓/๑๗/๒๕๖๓	๑๖/๑๗/๒๕๖๓
๒๑๘	ศรีราชา	บางพระ	บ้านหินแดง ๓.๑๐	✓	-	-	-	-	-	-
๒๑๙	ศรีราชา	ปิ่น	ชุมชนจุกเขาแดง	✓	-	-	-	-	๑๓/๑๗/๒๕๖๓	๑๖/๑๗/๒๕๖๓
๒๒๐	ศรีราชา	สุระศักดิ์	ชุมชนสหกรณ์ ม.๓	✓	-	-	-	-	๑๓/๑๗/๒๕๖๓	๑๖/๑๗/๒๕๖๓
๒๒๑	ศรีราชา	สุระศักดิ์	หมู่บ้านมิตรภาพ ม.๕	✓	-	-	-	-	-	-
๒๒๒	ศรีราชา	สุระศักดิ์	หมู่บ้านสหกรณ์ ม.๕	✓	-	-	-	-	-	-
๒๒๓	ศรีราชา	สุระศักดิ์	บ้านคันทิพย์ ม.๓	✓	-	-	-	-	-	-
๒๒๔	ศรีราชา	สุระศักดิ์	หมู่บ้านสหกรณ์ ม.๕	✓	-	-	-	-	-	-
๒๒๕	ศรีราชา	หนองปรือ	ชุมชนหนองปรือ	✓	-	-	-	-	๑๓/๑๗/๒๕๖๓	๑๖/๑๗/๒๕๖๓
๒๒๖	ศรีราชา	หนองปรือ	บ้านเขาหิน ๓.๕	✓	-	-	-	-	-	-
๒๒๗	ศรีราชา	หนองปรือ	บ้านสุขุม ๓.๕	-	✓	-	-	-	๑๓/๑๗/๒๕๖๓	๑๖/๑๗/๒๕๖๓
๒๒๘	ศรีราชา	หนองปรือ	บ้านสุขุม ๓.๖	-	✓	-	-	-	๑๓/๑๗/๒๕๖๓	๑๖/๑๗/๒๕๖๓
๒๒๙	ศรีราชา	หนองปรือ	บ้านประโป่ง	✓	-	-	-	-	๑๓/๑๗/๒๕๖๓	๑๖/๑๗/๒๕๖๓
๒๓๐	สัตหีบ	สัตหีบ	ชุมชนวิบูลย์ ม.๕	✓	-	-	-	-	๑๓/๑๗/๒๕๖๓	๑๖/๑๗/๒๕๖๓
๒๓๑	สัตหีบ	สัตหีบ	ชุมชนวิบูลย์ ม.๖	✓	-	-	-	-	๑๓/๑๗/๒๕๖๓	๑๖/๑๗/๒๕๖๓
๒๓๒	สัตหีบ	สัตหีบ	บ้านเขาหิน ๓.๓	✓	-	-	-	-	๑๓/๑๗/๒๕๖๓	๑๖/๑๗/๒๕๖๓
๒๓๓	สัตหีบ	สัตหีบ	บ้านศาลา ม.๔	✓	-	-	-	-	๑๓/๑๗/๒๕๖๓	๑๖/๑๗/๒๕๖๓
๒๓๔	สัตหีบ	สัตหีบ	บ้านหนองจอกที่ ๓.๖	✓	-	-	-	-	๑๓/๑๗/๒๕๖๓	๑๖/๑๗/๒๕๖๓
๒๓๕	สัตหีบ	สัตหีบ	บ้านสุขุม ๓.๑	✓	-	-	-	-	๑๓/๑๗/๒๕๖๓	๑๖/๑๗/๒๕๖๓
๒๓๖	สัตหีบ	สัตหีบ	บ้านคลองเขาแดง ม.๕	✓	-	-	-	-	๑๓/๑๗/๒๕๖๓	๑๖/๑๗/๒๕๖๓
๒๓๗	สัตหีบ	บึงฉลวย	บ้านจตุรทิศ ม.๒	✓	-	-	-	-	๑๓/๑๗/๒๕๖๓	๑๖/๑๗/๒๕๖๓
๒๓๘	สัตหีบ	บึงฉลวย	บ้านคลองโพธิ์ ๓.๓	✓	-	-	-	-	๑๓/๑๗/๒๕๖๓	๑๖/๑๗/๒๕๖๓
๒๓๙	สัตหีบ	บึงฉลวย	บ้านคลองจันทน์ ม.๕	✓	-	-	-	-	-	-
๒๔๐	สัตหีบ	บึงฉลวย	บ้านวังพร้าว ๓.๖	✓	-	-	-	-	-	-
๒๔๑	สัตหีบ	พญาขัน	บ้านเขาหิน ม.๕	✓	-	-	-	-	-	-
๒๔๒	สัตหีบ	แสมสาร	บ้านหนองจอกที่ ๓.๑	✓	-	-	-	-	๑๓/๑๗/๒๕๖๓	๑๖/๑๗/๒๕๖๓

ภาคผนวก ฉ
ข้อมูลเส้นทางจราจรที่มีความเสี่ยงน้ำท่วมขังในพื้นที่จังหวัดชลบุรี

ลำดับ	อำเภอ	ตำบล	สถานที่	ระยะเวลาท่วมขัง		ละติจูด (X) (ตะวันออก)	ลองจิจูด (Y) (เหนือ)	หน่วยงาน รับผิดชอบ
				< ๑๒ ชม.	> ๑๒ ชม.			
๑	บ่อทอง	ธาตุทอง	ถนน ๓๓๙๐ หนอง เสม็ด - บ่อทอง กม. ๑๖+๓๗๐ - กม. ๑๖+๔๓๐	✓	-	๑๓.๒๘๓๗๓๐	๑๐๓.๔๗๒๗๑๕	แขวงทางหลวง ชลบุรีที่ ๓
๒	บ้านบึง	หนองบอน แดง	ถนน ขบ.๓๐๒๓ ขาเข้า.พานทอง	✓	-	๑๓.๓๕๕๓๗๙	๑๐๓.๕๒๐๘๘๒	แขวงทางหลวง ชนบทชลบุรี
๓	พานทอง	นาบโป่ง	ถนน ๓๑๕๕ บริเวณหน้า ปั้มน PT กม.๓๐+๐๐๐ - กม.๓๐+๒๐๐ ขาเข้า ชลบุรี	-	✓	๑๓.๔๓๒๗๖๓	๑๐๓.๕๓๒๗๓๓	แขวงทางหลวง ชลบุรีที่ ๓
๔	เมืองชลบุรี	คลองตำหรุ	ถนนสาธิตเกษตร- ทองหลวง	✓	-	๑๓.๔๖๗๘๗๕	๑๐๓.๐๐๐๕๕๗	
๕	เมืองชลบุรี	นาป่า	เส้นทางศิริวิทย์ ซอยเทศบาลเก่า	✓	-	๑๓.๓๘๖๒๒๖	๑๐๓.๐๒๑๑๗๕	
๖	เมืองชลบุรี	นาป่า	เส้นทางสุขประยูร แยก ห้องคู้-ตลาดโรงสี	✓	-	๑๓.๔๐๐๘๖๗	๑๐๓.๐๓๐๕๐๒	
๗	เมืองชลบุรี	สำนักบก	สี่แยก บ้านไร่ - วิทยาลัย ศุก	✓	-	๑๓.๓๘๑๕๗๗	๑๐๓.๐๕๓๗๕๘	
๘	เมืองชลบุรี	เสม็ด	สี่แยกปลับปลา	✓	-	๑๓.๓๓๗๖๖๖	๑๐๓.๕๖๐๗๖๖	
๙	เมืองชลบุรี	คลองตำหรุ	ถนน ๓๖๓๓ ขาเข้าบาง แสน กม. ๐+๔๐๐ - กม.๐+๘๐๐ บริเวณหน้า หมู่บ้านพระพรหม	✓	-	๑๓.๔๖๔๗๖๗	๑๐๓.๕๗๗๗๓๕	แขวงทางหลวง ชลบุรีที่ ๓
๑๐	เมืองชลบุรี	ดอนหัวฬอ	ถนน ๓๓๕๕ บริเวณหน้า หมู่บ้านสุขใจ วิลล่า ๑	✓	-	๑๓.๔๑๑๑๕๖	๑๐๓.๐๕๕๖๖๒	แขวงทางหลวง ชลบุรีที่ ๓
๑๑	เมืองชลบุรี	แสนสุข	ถนนเลี้ยวตลาด หนองมน ระหว่างแยก จรรยา - สี่แยกไฟแดง ถนนเลี้ยวหนองมน	✓	-	๑๓.๒๗๖๖๒๔	๑๐๓.๕๖๕๑๐๕	เทศบาลเมือง แสนสุข
๑๒	ศรีราชา	สุรศักดิ์	ถนน ๓๒๔๓ ศรีราชา - หนองค้อ บริเวณ หมู่บ้านอัมพรพล	✓	-	๑๓.๓๕๕๒๒๓	๑๐๓.๔๖๖๐๒๓	แขวงทางหลวง ชลบุรีที่ ๒
๑๓	ศรีราชา	สุรศักดิ์	ถนนซอยวัดนาพร้าวเก่า	✓	-	๑๓.๑๖๒๖๓๐	๑๐๓.๕๕๗๗๕๕	เทศบาลนคร เจ้าพระยา สุรศักดิ์
๑๔	ศรีราชา	สุรศักดิ์	ถนน ๓๗๐๑ แยกหนอง ยายปู่	✓	-	๑๓.๑๔๖๗๑๑	๑๐๓.๕๖๖๐๘๐	แขวงทางหลวง ชลบุรีที่ ๒

ภาคผนวก ข

ระดับการจัดการสาธารณสุขภัย

ระดับการจัดการสาธารณสุขภัยตามแผนการป้องกันและบรรเทาสาธารณภัยแห่งชาติ พ.ศ. ๒๕๖๔ - ๒๕๗๐ แบ่งเป็น ๔ ระดับ ทั้งนี้ ขึ้นกับพื้นที่ ประชากร ความซับซ้อนหรือความสามารถในการจัดการสาธารณสุข ตลอดจนศักยภาพด้านทรัพยากรที่มี ผู้มีอำนาจตามกฎหมายใช้ดุลยพินิจในการตัดสินใจเกี่ยวกับความสามารถในการเข้าควบคุมสถานการณ์เป็นหลัก ดังนี้

ระดับ	การจัดการ	ผู้มีอำนาจตามกฎหมาย	องค์กรปฏิบัติ
๑	สาธารณสุขขนาดเล็ก	ผู้อำนวยการอำเภอ ผู้อำนวยการท้องถิ่น และ/หรือ ผู้ช่วยผู้อำนวยการกรุงเทพมหานคร ความคุมและสั่งการ	กองอำนวยการป้องกันและบรรเทาสาธารณภัยตำบล/เมืองพัทยา/เทศบาล/ องค์การบริหารส่วนตำบล หากในกรณีเกิดหรือคาดว่าจะเกิดสาธารณสุขภัยให้กองอำนวยการดังกล่าวเข้าจับจัดตั้ง ศูนย์บัญชาการเหตุการณ์อำเภอ/เมืองพัทยา/เทศบาล/ องค์การบริหารส่วนตำบล
๒	สาธารณสุขขนาดกลาง	ผู้ว่าราชการจังหวัด หรือ ผู้อำนวยการกรุงเทพมหานคร ความคุม สั่งการและบัญชาการ	กองส่วนราชการป้องกันและบรรเทาสาธารณสุขจังหวัดชลบุรี หากในกรณีเกิดหรือคาดว่าจะเกิดสาธารณสุขภัยให้กองส่วนราชการป้องกันและบรรเทาสาธารณสุขจังหวัดชลบุรี จัดตั้งศูนย์บัญชาการเหตุการณ์จังหวัดชลบุรี
๓	สาธารณสุขขนาดใหญ่	ผู้บัญชาการป้องกันและบรรเทาสาธารณสุขแห่งชาติ ความคุม สั่งการและบัญชาการ	กองบัญชาการป้องกันและบรรเทาสาธารณสุขแห่งชาติ
๔	สาธารณสุขร้ายแรงอย่างถึง	นายกรัฐมนตรีหรือรองนายกรัฐมนตรีที่นายกรัฐมนตรีมอบหมาย ความคุม สั่งการ และบัญชาการ	กองบัญชาการป้องกันและบรรเทาสาธารณสุขแห่งชาติ

*****XXXXXXXXXXXXXXXXXXXX

ภาคผนวก ข
การแจ้งเตือนภัย

ตามแผนป้องกันและบรรเทาสาธารณภัยแห่งชาติ พ.ศ. ๒๕๖๔ - ๒๕๗๐

ขั้นตอนการแจ้งเตือนภัยของจังหวัด อภัยพิบัติการ ดังนี้

๑. ระดับของสถานการณ์สาธารณภัย มีความหมายของสี ๕ ระดับ ดังนี้

● สีแดง	สถานการณ์อยู่ในภาวะอันตรายสูงสุด ให้อาศัยอยู่แต่ในสถานที่ปลอดภัย หรือต้องอพยพไปยังสถานที่ปลอดภัย และปฏิบัติตามคำสั่งการ
● สีส้ม	สถานการณ์อยู่ในภาวะเสี่ยงอันตรายสูง เจ้าหน้าที่กำลังควบคุมสถานการณ์ ให้อพยพไปยังสถานที่ปลอดภัย และปฏิบัติตามแนวทางที่กำหนด
● สีเหลือง	สถานการณ์อยู่ในภาวะเสี่ยงอันตราย มีแนวโน้มที่สถานการณ์จะรุนแรงมากขึ้น ให้จัดเตรียมความพร้อมรับสถานการณ์ และปฏิบัติตามคำแนะนำ
● สีน้ำเงิน	สถานการณ์อยู่ในภาวะเฝ้าระวัง ให้ลดความขัดแย้งข่าวสารรอแจ้งใกล้ชิด
● สีเขียว	สถานการณ์อยู่ในภาวะปกติ ให้ติดตามข้อมูลข่าวสารเป็นประจำ

๒. กระบวนการแจ้งเตือนภัย ๓ ขั้นตอน ประกอบด้วย

๒.๑ เฝ้าระวัง ติดตาม วิเคราะห์ และประเมินสถานการณ์ โดยติดตามข้อมูลความเคลื่อนไหวของเหตุการณ์ และปัจจัยเสี่ยงต่าง ๆ ที่อาจส่งผลให้เกิดสาธารณภัย รวมทั้งเฝ้าระวัง ให้ข้อมูลข่าวสารแก่ประชาชน รวมทั้งติดตามสถานการณ์และปฏิบัติตามมาตรา ๒๕ ทั่วไประ โดยให้หน่วยงานที่เกี่ยวข้องและภาคีความร่วมมือร่วมใจ วิเคราะห์ และประเมินสถานการณ์เพื่อตัดสินใจในการเตรียมพร้อมรับมือสาธารณภัย

๒.๒ การแจ้งเตือนภัยล่วงหน้าเป็นการแจ้งข้อมูลข่าวสารที่บ่งชี้ว่า มีแนวโน้มที่จะเกิดสาธารณภัยขึ้นในพื้นที่ที่มีความเสี่ยงภัยไปยังส่วนราชการ หน่วยงาน และกองอำนาจการป้องกันและบรรเทาสาธารณภัย แต่ละระดับ และประชาชน เพื่อให้ติดตามข้อมูลข่าวสารและความเคลื่อนไหวของสถานการณ์ รวมทั้งจัดวางแผนทาง มาตรการ และขั้นตอนการปฏิบัติ ร่วมกับหน่วยงานที่มีหน้าที่ในการเฝ้าระวัง ติดตามสถานการณ์ เผยแพร่ประชาสัมพันธ์ และแจกจ่ายข้อมูลข่าวสาร เพื่อให้การแจ้งเตือนภัยล่วงหน้ามีมาตรฐานเป็นรูปแบบเดียวกัน

หากประเมินสถานการณ์แล้วคาดว่าจะมีโอกาสดังกล่าวเกิดขึ้นภายในระยะเวลา ๐๐ ให้มีการแจ้งเตือนภัยตามขั้นตอนการป้องกันและบรรเทาสาธารณภัยแต่ละระดับและประชาชนในพื้นที่เสี่ยงภัยในการเตรียมความพร้อมรับมือกับสาธารณภัยที่จะเกิดขึ้น โดยมีข้อมูลการแจ้งเตือนภัย ดังนี้

- คาดการณ์ระยะเวลา และบริเวณพื้นที่ที่จะเกิดสาธารณภัย
- ระยะขอบที่อาจเกิดขึ้นและความยาวของภัย (ระยะเวลา) แนวทางการ ปฏิบัติของส่วนราชการ หน่วยงาน และประชาชน
- การเตรียมความพร้อมรับมือ เช่น อาหาร น้ำดื่ม ยา วัคซีนโรค เป็นต้น

ในการนี้ มีกระบวนการแจ้งเตือนภัยปฏิบัติเพื่อเผยแพร่ และประชาสัมพันธ์ สื่อบรรณาการเสียง แสง ฉาย ข้อมูลข่าวสาร และแจ้งเตือนภัยให้ทัน พื้นที่ที่ประสบสาธารณภัย เพื่อให้มีบันทึกได้ว่าประชาชนได้รับข้อมูลข่าวสารที่ถูกต้องและรวดเร็ว เพื่อเตรียมรับ สถานการณ์เฝ้าระวังไปตามแนวทางที่กำหนด

๒.๓ รับมือและอพยพ หากคาดว่าสาธารณภัยที่เกิดขึ้นจะส่งผลกระทบต่อชีวิตและทรัพย์สินของประชาชน ในพื้นที่ ให้กองอำนาจการป้องกันและบรรเทาสาธารณภัยทุกระดับดำเนินการแจ้งผู้อำนวยการจังหวัดสั่งการให้อพยพไปยังพื้นที่ปลอดภัย หรือพื้นที่ที่หน่วยงานราชการ มูลนิธิ องค์กร หรือเอกชนได้จัดเตรียมไว้ตามที่กล่าวมาแล้ว

ให้กำหนดแนวทางและขั้นตอนการปฏิบัติ รวมทั้งแผนเผชิญเหตุ สำหรับส่วนราชการ หน่วยงาน และ องค์กรเอกชน ในการรับมือกับสาธารณภัยที่เกิดขึ้น โดยจะประสานหน่วยงานที่เกี่ยวข้องในพื้นที่ ศูนย์ป้องกันและบรรเทาสาธารณภัยเขต กองกำลังทหารเป็นหน่วยงานสนับสนุนทรัพยากร ยานพาหนะ เครื่องมือพิเศษ ทั้งนี้ หากเกินศักยภาพที่จะรับมือกับสถานการณ์ได้ ให้รายงานกองอำนาจการป้องกันและบรรเทาสาธารณภัย เหนือขึ้นไปทันที

ระยะเวลาในการแจ้งเตือนภัยล่วงหน้าและการแจ้งให้อพยพ ขึ้นอยู่กับสถานการณ์และประเภทของสาธารณภัย เช่น ดินโคลนถล่ม/น้ำป่าไหลหลาก อาจมีระยะเวลาในการแจ้งเตือน ๑ - ๒ วัน ก็ได้ ในขณะที่ภัยจากสึนามิจะมีระยะเวลา ๑ - ๒ ชั่วโมง เป็นต้น

๓. ช่องทางการแจ้งเตือนภัย สามารถทำได้อย่างน้อย ๒ ประเภท ดังนี้

๓.๑ แจ้งเตือนผ่านหน่วยงาน โดยใช้กลไกระบบการบริหารราชการแจ้งเตือนราชการส่วนกลาง ราชการส่วนภูมิภาค ตั้งแต่ระดับจังหวัด อำเภอ ไปจนถึงองค์กรปกครองส่วนท้องถิ่น รวมถึงผู้ปกครองท้องที่ ได้แก่ กำนัน ผู้ใหญ่บ้าน ผู้นำชุมชน หน่วยช่วยเหลือบรรเทาสาธารณภัยผ่านหน่วยงานระดับต่าง ๆ ไปสู่ระดับพื้นที่ให้กับกลุ่มผู้ได้รับผลกระทบ และประชาชนทั่วไป

๓.๒ แจ้งเตือนประชาชนโดยตรง โดยผ่านทางสถานีโทรทัศน์ วิทยุชุมชน วิทยุสมัครเล่น โทรสาร โทรศัพท์มือถือ ทอกระจ่ายข่าว หอเตือนภัย เสียงตามสาย ไซเรนเตือนภัยแบบมือหมุน โทรโข่ง นกหวีด หรือสัญญาณเสียงที่กำหนดใช้เป็นสัญญาณเตือนภัยประจำหมู่บ้านหรือตำบล สื่อสังคมออนไลน์ หรือแจ้งเตือนผ่านแอปพลิเคชัน "Thai Disaster Alert", แอปพลิเคชันไลน์ (Line) "๑๗๘๔", "DPM Alert"

ภาคผนวก ฅ

โครงสร้างศูนย์บัญชาการเหตุการณ์จังหวัดชลบุรี/ ศูนย์บัญชาการเหตุการณ์ส่วนหน้าจังหวัดชลบุรี

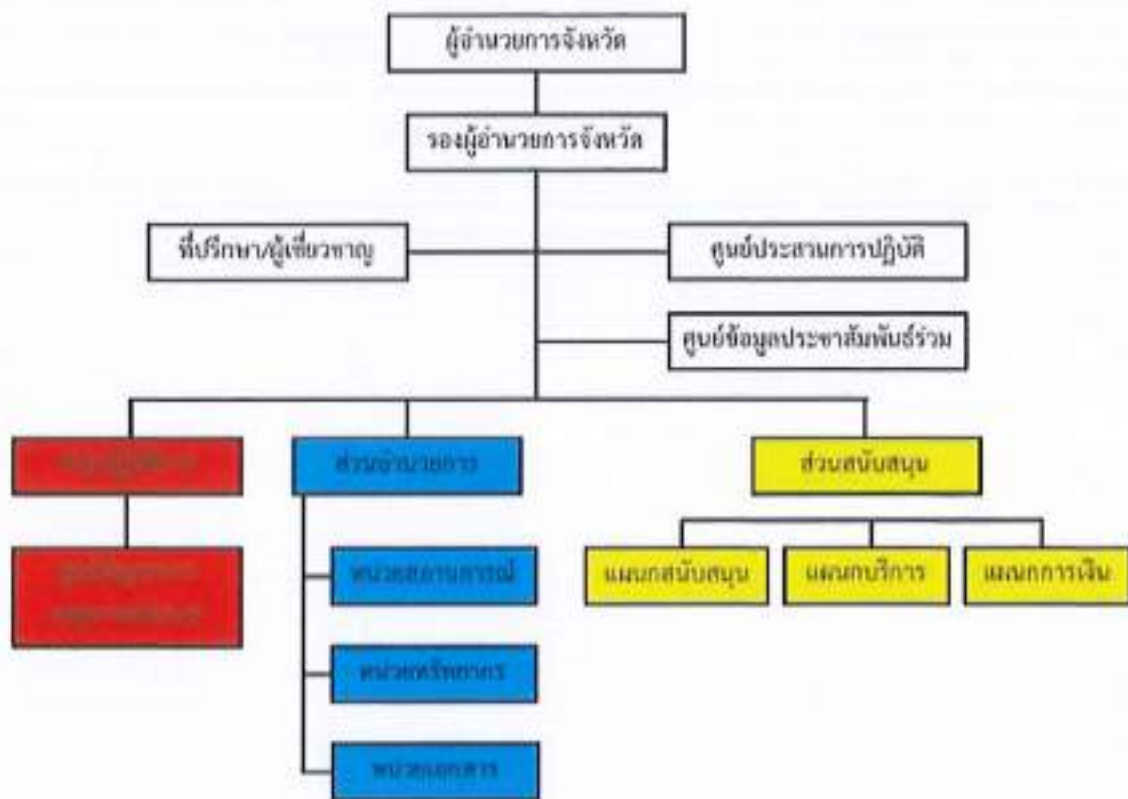

ภาคผนวก ญ
 ช่วยการติดต่อสื่อสารและข่ายวิทยุสื่อสาร



หมายเลขโทรศัพท์ฉุกเฉิน

ลำดับ	ชื่อหน่วยงาน	ระบบวิทยุสื่อสาร		ระบบโทรศัพท์		ผู้ประสานงาน
		นามเรียกขาน	ความถี่	โทรศัพท์	โทรสาร	
๑	สนง.ปภ.ชลบุรี	ป้องกันภัย	๑๖๒.๘๐๐ ๑๖๒.๗๕๐	๐ ๓๘๒๗ ๘๐๓๓	๐ ๓๘๒๗ ๘๐๓๒	ทน.สนง.ปภ.ชลบุรี ทน.ฝ่ายป้องกัน และปฏิบัติการ
๒	ปกครองจังหวัดชลบุรี	ทวนตะวัน	๑๖๓.๒๐๐	๐ ๓๘๒๖ ๑๕๘๕	๐ ๓๘๒๖ ๓๕๘๕	เจ้าหน้าที่ผู้ดูแล
๓	อ.เมืองชลบุรี	เจ้าวง	๑๕๐.๘๕๐	๐ ๓๘๒๗ ๙๖๗๓	๐ ๓๘๒๗ ๘๖๘๒	เจ้าหน้าที่ผู้ดูแล
๔	อ.พนัสนิคม	สิงห์ทอง	๑๕๕.๖๕๐	๐ ๓๘๔๗ ๓๗๘๙	๐ ๓๘๔๖ ๓๓๒๒	เจ้าหน้าที่ผู้ดูแล
๕	อ.พานทอง	มัจฉา	๑๕๗.๗๒๕	๐ ๓๘๔๕ ๒๓๓๓	๐ ๓๘๔๕ ๓๑๑๐	เจ้าหน้าที่ผู้ดูแล
๖	อ.บ้านบึง	จักรวาล	๑๕๕.๐๕๐	๐ ๓๘๔๙ ๓๘๗๐	๐ ๓๘๔๙ ๔๕๓๒	เจ้าหน้าที่ผู้ดูแล
๗	อ.บ่อทอง	จางา	๑๕๕.๙๐๐	๐ ๓๘๒๑ ๑๓๖๙	๐ ๓๘๒๑ ๒๒๓๙	เจ้าหน้าที่ผู้ดูแล
๘	อ.ศรีราชา	ฉลามเสือ	๑๕๕.๗๐๐	๐ ๓๘๓๓ ๓๗๘๘	๐ ๓๘๓๓ ๑๐๒๐	เจ้าหน้าที่ผู้ดูแล
๙	อ.บางละมุง	ราชสีห์	๑๕๘.๕๐๐	๐ ๓๘๒๒ ๓๓๒๙	๐ ๓๘๒๒ ๓๙๗๗	เจ้าหน้าที่ผู้ดูแล
๑๐	อ.หนองใหญ่	ภูผา	๑๕๕.๘๐๐	๐ ๓๘๒๑ ๙๒๒๓	๐ ๓๘๒๑ ๙๗๖๐	เจ้าหน้าที่ผู้ดูแล
๑๑	อ.สัตหีบ	ดงตาล	๑๕๖.๐๕๐	๐ ๓๘๔๓ ๗๕๐๘	๐ ๓๘๔๓ ๗๙๖๖	เจ้าหน้าที่ผู้ดูแล
๑๒	อ.เกาะสีชัง	เจ้าเกาะ	๑๕๕.๗๕๐	๐ ๓๘๒๑ ๖๒๐๑	๐ ๓๘๒๑ ๖๒๐๑	เจ้าหน้าที่ผู้ดูแล
๑๓	อ.เกาะจันทร์	เสือดำ	๑๕๗.๗๐๐	๐ ๓๘๒๐ ๙๘๘๘	๐ ๓๘๒๖ ๖๒๕๖	เจ้าหน้าที่ผู้ดูแล
๑๔	องค์การบริหารส่วนจังหวัดชลบุรี	สวนหลวง	๑๖๒.๕๕๐	๐ ๓๘๓๗ ๘๐๓๐	๐ ๓๘๓๗ ๘๐๓๐	เจ้าหน้าที่ผู้ดูแล
๑๕	เมืองพัทยา	ศูนย์สีคราม	๑๖๒.๖๕๐	๐ ๓๘๕๒ ๙๖๗๗ ที่ย ๙	๐ ๓๘๕๒ ๙๖๗๗	เจ้าหน้าที่ผู้ดูแล
๑๖	เทศบาลนครแหลมฉบัง	เมืองท่า	๑๖๒.๕๕๐	๐ ๓๘๔๙ ๐๕๕๙	๐ ๓๘๔๙ ๐๕๕๙	เจ้าหน้าที่ผู้ดูแล
๑๗	เทศบาลนครเจ้าพระยาสุรศักดิ์	เจ้าพระยา	๑๖๒.๒๒๕	๐ ๓๘๓๙ ๘๐๐๐	๐ ๓๘๓๙ ๘๐๖๖	เจ้าหน้าที่ผู้ดูแล
๑๘	เทศบาลเมืองชลบุรี	บาทพลาร้อย	๑๖๒.๕๕๐	๐ ๓๘๒๘ ๒๖๖๖	๐ ๓๘๒๗ ๙๐๒๓	เจ้าหน้าที่ผู้ดูแล
๑๙	เทศบาลเมืองพนัสนิคม	พระรถ	๑๖๒.๕๕๐	๐ ๓๘๔๖ ๑๓๑๑	๐ ๓๘๔๗ ๓๕๙๙	เจ้าหน้าที่ผู้ดูแล
๒๐	เทศบาลเมืองบ้านบึง	ต้นอ้อย	๑๖๒.๕๕๐	๐ ๓๘๔๙ ๓๐๙๓	๐ ๓๘๔๙ ๓๘๐๑	เจ้าหน้าที่ผู้ดูแล
๒๑	เทศบาลเมืองแสนสุข	บางแสน	๑๖๒.๕๕๐	๐ ๓๘๓๘๑๐๖๑	๐ ๓๘๑๙ ๓๕๒๑	เจ้าหน้าที่ผู้ดูแล
๒๒	เทศบาลเมืองบ้านสวน	บ้านสวน	๑๖๒.๕๕๐	๐ ๓๘๒๘๒๕๑๓	๐ ๓๘๗๙ ๒๓๓๙	เจ้าหน้าที่ผู้ดูแล
๒๓	เทศบาลเมืองศรีราชา	ศูนย์สุรศักดิ์	๑๖๒.๒๒๕	๐ ๓๘๓๓๑๖๖๖	๐ ๓๘๓๒ ๖๒๖๘	เจ้าหน้าที่ผู้ดูแล
๒๔	เทศบาลเมืองหนองปรือ	ศูนย์มณฑล	๑๖๒.๕๒๕	๐ ๓๘๒๙๒๘๘๓ ที่ย ๑๐	๐ ๓๘๒๙ ๙๘๒๐ ที่ย ๑๑๕	เจ้าหน้าที่ผู้ดูแล
๒๕	เทศบาลเมืองสัตหีบ	คะเคียน	๑๖๒.๒๒๕	๐ ๓๘๑๕๘๘๙๐	๐ ๓๘๓๓ ๘๘๙๐ NH ๐	เจ้าหน้าที่ผู้ดูแล
๒๖	เทศบาลเมืองอ่างศิลา	อ่างศิลา	๑๖๒.๕๕๐	๐ ๓๘๓๕๒๑๐๐-๕	๐ ๓๘๑๙ ๒๑๐๕	เจ้าหน้าที่ผู้ดูแล
๒๗	เทศบาลเมืองปรกฟ้า	ปรกฟ้า	๑๖๒.๕๕๐	๐ ๓๘๑๖๖๒๕๒	๐ ๓๘๑๖ ๖๓๐๐	เจ้าหน้าที่ผู้ดูแล
๒๘	เทศบาลตำบลบางละมุง	ศูนย์บัวหลวง	๑๖๒.๒๒๕	๐ ๓๘๒๔๐๔๐๗	๐ ๓๘๒๔ ๐๔๐๗	เจ้าหน้าที่ผู้ดูแล
๒๙	เทศบาลตำบลห้วยใหญ่	ศูนย์มัจฉา	๑๖๒.๒๒๕	๐ ๓๘๒๓๗๙๓๗	๐ ๓๘๒๓ ๙๙๓๗ ที่ย ๑๒๔	เจ้าหน้าที่ผู้ดูแล
๓๐	เทศบาลตำบลพานทอง	เมืองทอง	๑๖๒.๕๕๐	๐ ๓๘๔๕ ๓๕๖๗	-	เจ้าหน้าที่ผู้ดูแล
๓๑	เทศบาลตำบลบ่อทอง	พญาเฒ่า	๑๖๒.๕๕๐	๐ ๓๘๒๑ ๑๖๑๒-๓	-	เจ้าหน้าที่ผู้ดูแล
๓๒	เทศบาลตำบลเกาะจันทร์	-	๑๖๒.๕๕๐	๐ ๓๘๒๐ ๙๖๖๖	-	เจ้าหน้าที่ผู้ดูแล
๓๓	เทศบาลตำบลบางพระ	ชวนชม	๑๖๒.๒๒๕	๐ ๓๘๓๗ ๖๓๓๙	๐ ๓๘๓๕ ๗๗๗๗ ที่ย ๑๐๘	เจ้าหน้าที่ผู้ดูแล
๓๕	เทศบาลตำบลบางเสร่	ศูนย์ทองอยู่	๑๖๒.๒๒๕	๐ ๓๘๒๓ ๘๖๑๓-๘	-	เจ้าหน้าที่ผู้ดูแล
๓๖	เทศบาลตำบลนาจอมเทียน	จอมเทียน	๑๖๒.๒๒๕	-	-	เจ้าหน้าที่ผู้ดูแล

ลำดับ	ชื่อหน่วยงาน	ระบบวิทยุสื่อสาร		ระบบโทรศัพท์		ผู้ประสานงาน
		นามเรียกขาน	ความถี่	โทรศัพท์	โทรสาร	
๓๗	เทศบาลตำบลหนองใหญ่	อ่างแก้ว	๑๖๒.๕๕๐	๐ ๓๘๖๑ ๘๘๖๗ ทีวี ๓๓	-	เจ้าหน้าที่ผู้อยู่เวร
๓๘	เทศบาลตำบลเกาะสีชัง	ศูนย์ท่าวัง	๑๖๒.๕๕๐	๐ ๓๘๒๑ ๖๑๔๑	๐ ๓๘๒๑ ๖๕๓๑	เจ้าหน้าที่ผู้อยู่เวร
๓๙	เทศบาลตำบลโป่ง	ศูนย์ ฮตโป่ง	๑๖๒.๓๕๐	๐ ๓๘๗๓ ๓๓๙๖	๐ ๓๘๐๗ ๘๘๘๘	เจ้าหน้าที่ผู้อยู่เวร
๔๐	เทศบาลตำบลบางทราย	บางทราย	๑๖๒.๕๕๐	๐ ๓๘๒๘ ๒๕๒๓	๐ ๓๘๗๙ ๓๕๕๗	เจ้าหน้าที่ผู้อยู่เวร
๔๑	เทศบาลตำบลคอนหัวฟ่อ	กวางทอง	๑๖๒.๕๕๐	๐ ๓๘๔๔ ๐๑๑๙-๖	๐ ๓๘๑๙ ๓๓๑๙	เจ้าหน้าที่ผู้อยู่เวร
๔๒	เทศบาลตำบลเสม็ด	เสม็ด	๑๖๒.๕๕๐	๐ ๓๘๑๙ ๘๖๖๗ ทีวี ๐	๐ ๓๘๑๙ ๘๐๕๖-๘	เจ้าหน้าที่ผู้อยู่เวร
๔๓	เทศบาลตำบลหนองไม้แดง	หนองไม้แดง	๑๖๒.๕๕๐	๐ ๓๘๕๕ ๘๘๕๖-๖๓	๐ ๓๘๕๕ ๘๘๕๖-๖๓	เจ้าหน้าที่ผู้อยู่เวร
๔๔	เทศบาลตำบลนาป่า	นาป่า	๑๖๒.๗๐๐	๐ ๓๘๒๑ ๕๖๕๒ ทีวี ๑๐๕	๐ ๓๘๐๕ ๕๕๗๕	เจ้าหน้าที่ผู้อยู่เวร
๔๕	เทศบาลตำบลห้วยกะปิ	ห้วยกะปิ	๑๖๒.๑๕๐	๐ ๓๘๗๖ ๕๒๓๕-๖	๐ ๓๘๗๖ ๕๒๓๕-๖	เจ้าหน้าที่ผู้อยู่เวร
๔๖	เทศบาลตำบลเหมือง	เหมือง	๑๖๒.๕๕๐	๐ ๓๘๓๘ ๙๒๒๙-๖	๐ ๓๘๓๘ ๙๒๒๙-๕ กค ๒๒๓	เจ้าหน้าที่ผู้อยู่เวร
๔๗	เทศบาลตำบลตะเคียนเตี้ย	ตะเคียนเตี้ย	๑๖๒.๕๕๐	๐ ๓๘๑๗ ๐๕๒๐-๑	๐ ๓๘๑๗ ๐๕๒๐ ทีวี ๑๓๗	เจ้าหน้าที่ผู้อยู่เวร
๔๘	เทศบาลตำบลหมอนนาง	หมอนนาง	๑๖๒.๕๕๐	๐ ๓๘๒๙ ๓๓๓๑-๒	๐ ๓๘๒๙ ๓๓๓๑ กค ๕	เจ้าหน้าที่ผู้อยู่เวร
๔๙	เทศบาลตำบลหนองตำลึง	ตำลึงทอง	๑๖๒.๕๕๐	๐ ๓๘๒๐ ๖๕๙๓	๐ ๓๘๒๐ ๖๕๗๒ ทีวี ๑๑๒	เจ้าหน้าที่ผู้อยู่เวร
๕๐	เทศบาลตำบลห้วยกุญแจ	กุญแจทอง	๑๖๒.๕๕๐	๐ ๓๘๒๐ ๑๖๙๖	๐ ๓๘๒๐ ๑๖๙๖	เจ้าหน้าที่ผู้อยู่เวร
๕๑	เทศบาลตำบลหนองไม้แก้ว	หนองไม้แก้ว	๑๖๒.๕๕๐	๐ ๓๘๔๘ ๖๐๖๕	๐ ๓๘๐๕ ๖๓๓๖-๘	เจ้าหน้าที่ผู้อยู่เวร
๕๒	เทศบาลตำบลหนองขาบ	หนองขาบ	๑๖๒.๕๕๐	๐ ๓๘๔๘ ๕๒๗๓-๔	๐ ๓๘๔๘ ๕๒๗๓	เจ้าหน้าที่ผู้อยู่เวร
๕๓	เทศบาลตำบลท่าบุญมี	ท่าบุญมี	๑๖๒.๕๕๐	๐ ๓๘๒๐ ๘๘๒๖	๐ ๓๘๒๐ ๘๘๒๖	เจ้าหน้าที่ผู้อยู่เวร
๕๔	เทศบาลตำบลบ่อทอง	บ่อทอง	๑๖๒.๕๕๐	๐ ๓๘๒๓ ๑๖๑๒-๓	-	เจ้าหน้าที่ผู้อยู่เวร
๕๕	เทศบาลตำบลเกาะจันทร์	เกาะจันทร์	๑๖๒.๕๕๐	๐ ๓๘๑๖ ๖๒๕๒	-	เจ้าหน้าที่ผู้อยู่เวร
๕๖	เทศบาลตำบลเกล็ดแก้ว	เกล็ดแก้ว	๑๖๒.๕๕๐	๐ ๓๘๔๓ ๕๒๗๓	-	เจ้าหน้าที่ผู้อยู่เวร
๕๗	เทศบาลตำบลธาตุทอง	ธาตุทอง	๑๖๒.๕๕๐	๐ ๓๘๑๖ ๕๒๓๐-๒	๐ ๓๘๑๖ ๕๒๓๒	เจ้าหน้าที่ผู้อยู่เวร
๕๘	เทศบาลตำบลบางเสวย	เกร็ดแก้ว	๑๖๒.๒๕๒	๐ ๓๘๔๓ ๕๒๗๓ ทีวี ๐	-	เจ้าหน้าที่ผู้อยู่เวร
๕๙	เทศบาลตำบลเขตรุดนศักดิ์	ชาดูชล	๑๖๒.๕๒๕	๐ ๓๘๕๓ ๕๕๖๘-๙	-	เจ้าหน้าที่ผู้อยู่เวร
๖๐	อบต.หนองรี	-	-	๐ ๓๘๓๗ ๘๕๗๒	๐ ๓๘๓๗ ๘๕๗๒ ทีวี ๑๐๒	เจ้าหน้าที่ผู้อยู่เวร
๖๑	อบต.คลองตำหรุ	-	-	๐ ๓๘๓๔ ๕๕๘๒-๓	๐ ๓๘๓๔ ๕๕๖๖ ทีวี ๑๐๗	เจ้าหน้าที่ผู้อยู่เวร
๖๒	อบต.สำนักกระบก	สำนักกระบก	๑๖๐.๑๐๐	๐ ๓๘๒๐ ๖๘๒๒ ทีวี ๓	๐ ๓๘๒๐ ๖๘๗๖	เจ้าหน้าที่ผู้อยู่เวร
๖๓	อบต.หนองปลาไหล	ศูนย์ต้นหว้า	๑๖๒.๕๒๕	๐ ๓๘๒๔ ๐๘๑๕-๗	-	เจ้าหน้าที่ผู้อยู่เวร
๖๔	อบต.เขาไม้แก้ว	เขาไม้แก้ว	๑๖๒.๑๕๐	๐ ๓๘๓๐ ๙๒๒๘-๙ ทีวี ๑๐๕	๐ ๓๘๓๐ ๙๒๑๖	เจ้าหน้าที่ผู้อยู่เวร
๖๕	เทศบาลตำบลเขาชีจรรย์	องค์พระ	๑๖๒.๕๒๕	๐ ๓๘๒๓ ๘๘๘๓	-	เจ้าหน้าที่ผู้อยู่เวร
๖๖	อบต.พุดตาลวง	นาคา	๑๖๒.๕๒๕	๐ ๓๘๒๔ ๕๕๒๐๗๐	๐ ๓๘๒๔ ๕๕๒๐๗๐	เจ้าหน้าที่ผู้อยู่เวร
๖๗	อบต.คลองกิว	คลองกิว	๑๖๒.๕๒๕	๐ ๓๘๔๔ ๖๒๕๘ ทีวี ๑๐๒	๐ ๓๘๐๕ ๘๑๓๗	เจ้าหน้าที่ผู้อยู่เวร
๖๘	อบต.เขาชก	หลายแก้ว	๑๕๕.๘๐๐	๐ ๓๘๒๖ ๐๕๖๓	๐ ๓๘๑๖ ๘๕๖๘	เจ้าหน้าที่ผู้อยู่เวร
๖๙	อบต.คลองพลู	เพ้าคง	๑๕๕.๘๐๐	๐ ๓๘๒๑ ๘๑๒๙	๐ ๓๘๒๑ ๘๑๒๙	เจ้าหน้าที่ผู้อยู่เวร
๗๐	สนง.สาธารณสุขจังหวัด	ชลบุรี ๑	๑๕๕.๓๗๕	๐ ๓๘๒๗ ๖๖๓๑-๖	๐ ๓๘๒๗๖ ๖๓๑-๖	เจ้าหน้าที่ผู้อยู่เวร
๗๑	ตำรวจภูธรภาค ๒	-	๑๕๒.๕๕๐	-	-	เจ้าหน้าที่ผู้อยู่เวร
๗๒	สภ.เมืองชลบุรี	เมืองชลบุรี	๑๖๒.๓๑๒๕	๐ ๓๘๒๘ ๗๕๐๐	๐ ๓๘๒๘ ๗๕๐๐	เจ้าหน้าที่ผู้อยู่เวร

ลำดับ	ชื่อหน่วยงาน	ระบบวิทยุสื่อสาร		ระบบโทรศัพท์		ผู้ประสานงาน
		นามเรียก ขาน	ความถี่	โทรศัพท์	โทรสาร	
๗๓	สภ.บ้านบึง	บ้านบึง	๑๕๒.๘๓๐	๐ ๓๘๗๕ ๐๑๓๑-๓	๐ ๓๘๗๕ ๐๑๓๑-๓	เจ้าหน้าที่ผู้อยู่เวร
๗๔	สภ.ศรีราชา	ศรีราชา	๑๕๕.๓๕๐	-	-	เจ้าหน้าที่ผู้อยู่เวร
๗๕	สภ.หนองใหญ่	หนองใหญ่	๑๕๖.๐๘๐	๐ ๓๘๖๑ ๕๒๕๙	๐ ๓๘๖๑ ๕๑๙๓	เจ้าหน้าที่ผู้อยู่เวร
๗๖	สภ.บ่อทอง	บ่อทอง	๑๕๒.๘๙๐	๐ ๓๘๖๑ ๑๓๐๐	๐ ๓๘๖๑ ๑๓๐๐	เจ้าหน้าที่ผู้อยู่เวร
๗๗	สภ.บางละมุง	บางละมุง	๑๖๒.๓๒๕	-	-	เจ้าหน้าที่ผู้อยู่เวร
๗๘	สภ.พานทอง	พานทอง	๑๕๗.๐๙๐	-	-	เจ้าหน้าที่ผู้อยู่เวร
๗๙	สภ.พนัสนิคม	พนัสนิคม	๑๕๒.๖๐๐	-	-	เจ้าหน้าที่ผู้อยู่เวร
๘๐	สภ.สัตหีบ	สัตหีบ	๑๕๕.๖๐๐	-	-	เจ้าหน้าที่ผู้อยู่เวร
๘๑	สภ.เกาะจันทร์	เกาะจันทร์	๑๕๒.๓๑๐	๐ ๓๘๖๐ ๕๑๑๑	๐ ๓๘๖๐ ๕๕๐๖	เจ้าหน้าที่ผู้อยู่เวร
๘๒	สภ.พิทยาท	พิทยาท	๑๖๒.๒๘๗๕	-	-	เจ้าหน้าที่ผู้อยู่เวร
๘๓	สภ.คลองกิ่ว	คลองกิ่ว	๑๕๒.๘๖๐	๐ ๓๘๖๑ ๐๓๙๐	๐ ๓๘๖๑ ๐๓๙๐	เจ้าหน้าที่ผู้อยู่เวร
๘๔	สภ.แสนสุข	แสนสุข	๑๖๐.๑๙๕	-	-	เจ้าหน้าที่ผู้อยู่เวร
๘๕	สภ.แหลมฉบัง	แหลมฉบัง	๑๕๕.๖๒๕	-	-	เจ้าหน้าที่ผู้อยู่เวร
๘๖	สภ.สุรศักดิ์	สุรศักดิ์	๑๕๖.๐๖๐	-	-	เจ้าหน้าที่ผู้อยู่เวร
๘๗	ตำรวจทางหลวง ๒ กก.๓	-	๑๕๘.๐๐๐	๐ ๓๘๓๙ ๒๐๐๓	๐ ๓๘๓๙ ๒๐๐๓	เจ้าหน้าที่ผู้อยู่เวร
๘๘	ตำรวจน้ำ	เกาะลอย	๑๕๓.๕๕๐	๐๓๘๓๒ ๑๕๒๒	๐ ๓๘๓๑ ๑๖๘๕	เจ้าหน้าที่ผู้อยู่เวร
๘๙	นพ.พ.ชลบุรี	-	๑๕๙.๓๙๐	-	-	เจ้าหน้าที่ผู้อยู่เวร
๙๐	โรงพยาบาลชลบุรี	กู้ชีพ	๑๕๕.๖๗๕	๐ ๓๘๖๗ ๕๕๒๐-๘ ๐ ๓๘๖๗ ๕๒๐๐-๗	๐ ๓๘๖๗ ๕๙๑๐	เจ้าหน้าที่ผู้อยู่เวร
๙๑	กรมทหารราบที่ ๒๑ รย.	สายชล	๓๘๘.๘๗๕	๐ ๓๘๖๗ ๓๕๑๖ ๐ ๓๘๖๘ ๖๘๘๑	๐ ๓๘๖๗ ๓๕๑๖	เจ้าหน้าที่ผู้อยู่เวร
๙๒	กองบัญชาการช่วยรบที่ ๑ ค่ายพลหิบบดีศรีอุทัย	พิชัย๐๑	๓๙๑.๓๗๕	๐ ๓๘๖๐ ๕๓๐๑ ๐ ๓๘๖๐ ๕๓๐๓-๙	๐ ๓๘๖๐ ๕๓๐๑	เจ้าหน้าที่ผู้อยู่เวร
๙๓	กองบัญชาการมณฑล ทหารบกที่ ๓๔	จักรชล	๑๕๐.๙๗๕ ๑๕๕.๙๗๕	๐ ๓๘๖๘ ๒๒๘๘	๐ ๓๘๖๗ ๖๓๖๓	เจ้าหน้าที่ผู้อยู่เวร
๙๔	ศบภ.ทร.	-	๑๕๖.๕๒๕	๐ ๓๘๗๕ ๔๙๒๑	-	เจ้าหน้าที่ผู้อยู่เวร
๙๕	ศบภ.ภ.๑ กร.	-	๑๕๖.๕๒๕	๐ ๓๘๘๓ ๘๐๐๘	-	เจ้าหน้าที่ผู้อยู่เวร
๙๖	นบภ.ภ.๑ กร.	-	๑๕๖.๕๒๕	๐ ๓๘๓ ๘๐๐๘, ๐ ๓๘๘๓ ๘๕๑๒	-	
๙๗	นบภ.นย.	-	๑๕๖.๕๒๕	๐ ๓๘๓๓ ๕๒๗๕	-	เจ้าหน้าที่ผู้อยู่เวร
๙๘	นบภ.สอ.รฝ.	-	๑๕๖.๕๒๕	๐ ๓๘๘๓ ๑๕๐๒	-	เจ้าหน้าที่ผู้อยู่เวร
๙๙	ฝอ.นบภ.ฐท.สส.	-	๑๕๖.๕๒๕	๐ ๓๘๓ ๘๙๗๕ ๐ ๓๘๔๗๖๐๐	-	
๑๐๐	ชุดกู้ซ่อม	-	๑๕๖.๕๒๕	๐ ๓๘๙๓ ๗๖๐๐ ที่ ๐๖๒-๒๑๓๓	-	เจ้าหน้าที่ผู้อยู่เวร
๑๐๑	ชุดดับเพลิง	-	๑๕๖.๕๒๕	๐ ๓๘๙๓ ๗๖๐๐ ที่ ๗๒๐๕๘	-	เจ้าหน้าที่ผู้อยู่เวร
๑๐๒	ชุดสนับสนุน	-	๑๕๖.๕๒๕	๐ ๓๘๙๓ ๗๖๐๐ ที่ ๗๒๐๐๘	-	เจ้าหน้าที่ผู้อยู่เวร
๑๐๓	ชุดแพทย์ฉุกเฉิน	-	๑๕๖.๕๒๕	๐ ๓๘๙๓ ๗๖๐๐ ที่ ๗๓๐๖๗	-	เจ้าหน้าที่ผู้อยู่เวร
๑๐๔	ชุดรักษาความปลอดภัย และจราจร	-	๑๕๖.๘๐๐ ๑๕๓.๕๗๕ ๑๕๖.๖๗๘๕	๐ ๓๘๙๙ ๕๒๖๓-๒ ๐๙ ๐๘๕๒ ๖๓๓๖	-	เจ้าหน้าที่ผู้อยู่เวร

ลำดับ	ชื่อหน่วยงาน	ระบบวิทยุสื่อสาร		ระบบโทรศัพท์		ผู้ประสานงาน
		นามเรียกขาน	ความถี่	โทรศัพท์	โทรสาร	
๓๐๕	สำนักงานเจ้าท่าภูมิภาค ๒	-	-	๐ ๓๘๖๗ ๘๓๔๖	๐ ๓๘๖๗ ๘๓๔๖	
๓๐๖	มูลนิธิโครงการธรรม อ.เมือง	-	๓๖๖.๒๘๕	๐ ๓๘๖๗ ๒๒๐๓	-	เจ้าหน้าที่ผู้ดูแล
๓๐๗	ศีลธรรมสมาคม อ.บ้านบึง	-	๓๖๘.๒๗๕	๐ ๓๘๔๔ ๔๓๐๕	-	เจ้าหน้าที่ผู้ดูแล
๓๐๘	มูลนิธิโรจนธรรม อ.สัตหีบ	-	๓๖๘.๒๗๕	๐ ๓๘๗๓ ๘๔๗๒	-	เจ้าหน้าที่ผู้ดูแล
๓๐๙	สมาคมเที่ยวเยื้องใต้ อ.ศรีราชา	-	๓๔๙.๕๒๕	๐ ๓๘๓๒ ๕๖๗๔	-	เจ้าหน้าที่ผู้ดูแล
๓๑๐	มูลนิธิสว่างประทีป อ.ศรีราชา	-	๓๖๒.๘๕๕	๐ ๓๘๔๖ ๖๓๐๐	-	เจ้าหน้าที่ผู้ดูแล
๓๑๓	มูลนิธิสว่างเหตุ อ.พนัสนิคม	-	๓๖๘.๕๗๕	๐ ๓๘๒๒ ๒๔๗๔	-	เจ้าหน้าที่ผู้ดูแล
๓๑๒	มูลนิธิสว่างบริบูรณ์ อ.บางละมุง	-	๓๖๘.๕๗๕	๐ ๓๘-๓๙๘๓๙๐๗	-	เจ้าหน้าที่ผู้ดูแล
๓๑๓	มูลนิธิธรรมรักษามณีรัตน์ (มังกร)	-	๓๖๒.๖๗๕	๐๘ ๐๐๑๐ ๘๗๐๗	-	เจ้าหน้าที่ผู้ดูแล
๓๓๔	มูลนิธิจตุรธรรมประทีป อ.พานทอง	-	๓๖๕.๕๖๐	๐ ๓๘๓๒ ๖๗๔๑	-	เจ้าหน้าที่ผู้ดูแล
๓๓๕	สมาคมสว่างอุทยานธรรม สถาน อ.พานทอง	-	-	๐ ๓๘๔๕ ๓๑๖๐	-	เจ้าหน้าที่ผู้ดูแล
๓๓๖	สมาคมพุทธามภสว่าง ประทีป อ.ศรีราชา	-	-	๐ ๓๘๗๗ ๒๔๐๐	-	เจ้าหน้าที่ผู้ดูแล

การสื่อสารอื่น ๆ

๑. ช่วงเริ่มต้นซึ่งอยู่ระหว่างจัดตั้งศูนย์บัญชาการเหตุการณ์จังหวัดชลบุรี เช่น ขณะเดินทางเข้าประจำศูนย์ฯ เป็นต้น ให้หัวหน้าฝ่าย และเจ้าหน้าที่ ใช้วิทยุความถี่ ๓๖๑.๒๐๐ MHz นามเรียกขาน "ศอร" ทุกหน่วยงาน หรือโทรศัพท์ฉุกเฉิน ๓๗๘๔ หรือ ๐ ๓๘๒๗ ๘๐๓๑-๒

๒. เมื่อส่วนต่าง ๆ เข้าประจำศูนย์ฯ แต่ละส่วนจะต้องจัดหาและดำเนินการให้สามารถติดต่อกับหน่วยงานต่าง ๆ ในบังคับบัญชาได้ หากมีการเปลี่ยนแปลงความถี่วิทยุในศูนย์ฯ ไม่ว่าจะด้วยเหตุใด ๆ ให้ศูนย์ประสานการปฏิบัติแจ้งผู้เกี่ยวข้องทราบโดยเร็วที่สุด

๓. กรณีต้องการติดต่อกับหน่วยปฏิบัติการในทะเล สามารถติดต่อได้ด้วยวิทยุ Marine band ช่อง ๑๕ (ความถี่ ๓๕๖.๗๕๐ MHz)

๔. ศูนย์ปฏิบัติการทัพเรือภาคที่ ๑ (๒๔ ชั่วโมง) หมายเลขโทรศัพท์ ๐ ๓๘๔๓ ๘๐๐๘ และ ๐ ๓๘๔๓ ๘๕๙๒

หมายเหตุ

- เบอร์โทรศัพท์ขององค์กรปกครองส่วนท้องถิ่น เป็นเบอร์ห้องงานป้องกันและบรรเทาสาธารณภัย (ดับเพลิง) และเบอร์โทรสาร เป็นเบอร์ห้องสำนักปลัด

ภาคผนวก ก
ผังการจัดหน่วยปฏิบัติ



ภาคผนวก ๑

การแบ่งมอบพื้นที่ของหน่วยทหารในการช่วยเหลือผู้ประสบภัยพิบัติ

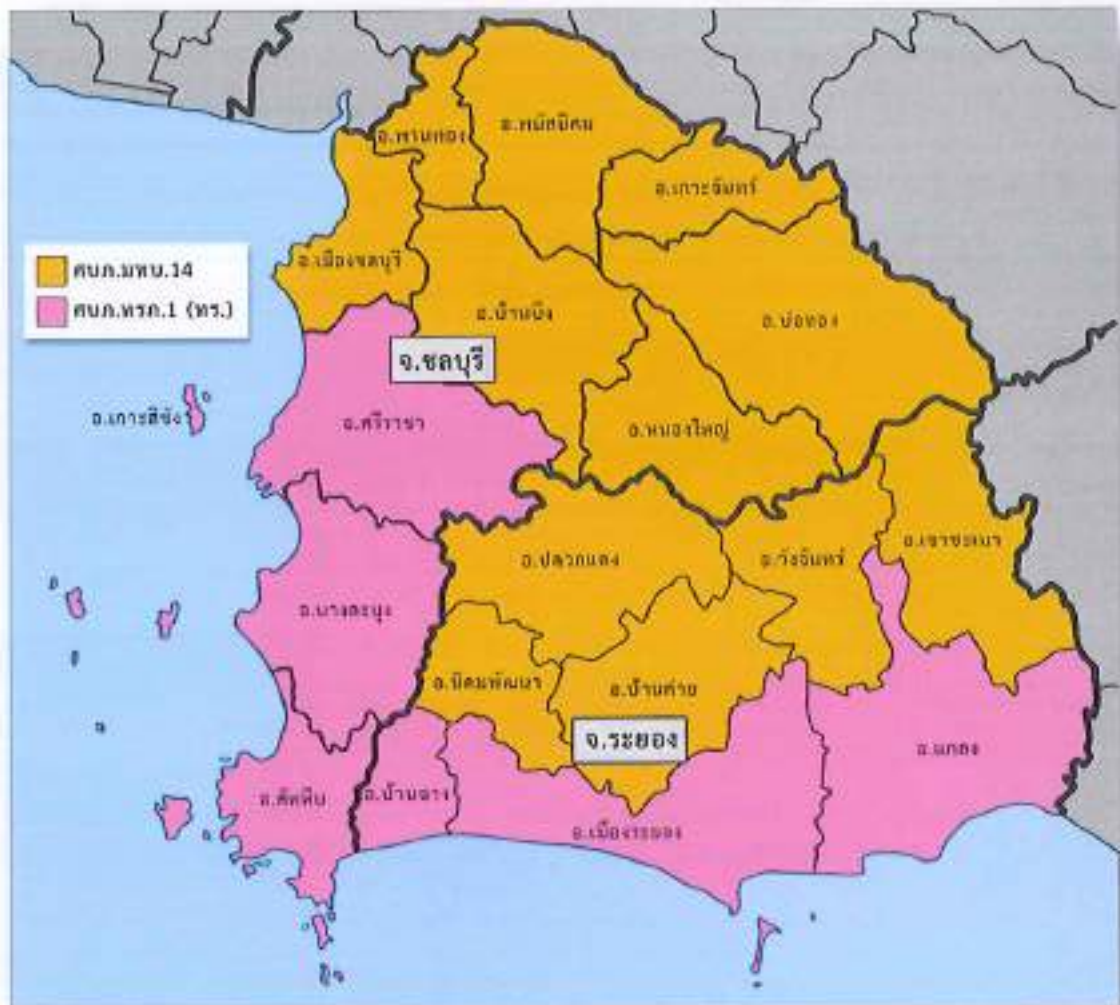

แผนที่แสดงการแบ่งพื้นที่รับผิดชอบหน่วยทหารในจังหวัดชลบุรี

จังหวัด อำเภอ	ผู้แทน กท. ใน ก.ช.ภ.อ./ก.ช.ภ.จ. และ กอปภ.อ./กอปภ.จ					หน่วย รับผิดชอบ
	สป.	บก.ทท.	ทบ.	ทร.	ทอ.	
ชลบุรี (๑๑ อำเภอ)			ผู้แทน ศบภ.มทบ.๓๔			
อ.เมืองชลบุรี			ศบภ.มทบ.๓๔			
อ.บ้านบึง			ศบภ.มทบ.๓๔			
อ.หนองใหญ่			ศบภ.มทบ.๓๔			
อ.บางละมุง				ศบภ.ทรภ.๑		
อ.พานทอง			ศบภ.มทบ.๓๔			
อ.พนัสนิคม			ศบภ.มทบ.๓๔			
อ.ศรีราชา				ศบภ.ทรภ.๑		
อ.เกาะสีชัง				ศบภ.ทรภ.๑		
อ.สัตหีบ				ศบภ.ทรภ.๑		
อ.บ่อทอง			ศบภ.มทบ.๓๔			
อ.เกาะจันทร์			ศบภ.มทบ.๓๔			

ที่มา : แผนบรรเทาสาธารณภัยกระทรวงกลาโหม

อำเภอ	แผน ศบภ.ทบ.	หมายเหตุ
อ.เมืองชลบุรี	ร.๒๑ รอ.	
อ.พนัสนิคม	พื้นที่.สปร. ๒๑ บชร.๓	
อ.เกาะจันทร์	พื้นที่.สปร. ๒๑ บชร.๓	
อ.บ้านบึง	พื้นที่.สปร. ๒๑ บชร.๓	
อ.บ่อทอง	พื้นที่.สพ.กระสุน ๒๑ บชร.๓	
อ.หนองใหญ่	พื้นที่.สพ.กระสุน ๒๑ บชร.๓	
อ.พานทอง	มทบ.๓๔	
อ.บางละมุง	มทบ.๓๔	
อ.ศรีราชา	มทบ.๓๔	
อ.สัตหีบ	มทบ.๓๔	
อ.เกาะสีชัง	มทบ.๓๔	

ที่มา : แผนบรรเทาสาธารณภัยกองทัพบก

คำถามของใหญ่

ลำดับ	รายการ	วันที่ประเมินผล	ผู้ประเมินผล	ระดับคุณภาพ	หมายเหตุ
๑	สอนดีตรงตาม	๑	๑	๑	๑
๒	สอนดีตรงตาม	๒	๒	๒	๒
๓	สอนดีตรงตาม	๓	๓	๓	๓
๔	สอนดีตรงตาม	๔	๔	๔	๔
๕	สอนดีตรงตาม	๕	๕	๕	๕
๖	สอนดีตรงตาม	๖	๖	๖	๖
๗	สอนดีตรงตาม	๗	๗	๗	๗
๘	สอนดีตรงตาม	๘	๘	๘	๘
๙	สอนดีตรงตาม	๙	๙	๙	๙
๑๐	สอนดีตรงตาม	๑๐	๑๐	๑๐	๑๐
๑๑	สอนดีตรงตาม	๑๑	๑๑	๑๑	๑๑
๑๒	สอนดีตรงตาม	๑๒	๑๒	๑๒	๑๒
๑๓	สอนดีตรงตาม	๑๓	๑๓	๑๓	๑๓
๑๔	สอนดีตรงตาม	๑๔	๑๔	๑๔	๑๔
๑๕	สอนดีตรงตาม	๑๕	๑๕	๑๕	๑๕
๑๖	สอนดีตรงตาม	๑๖	๑๖	๑๖	๑๖
๑๗	สอนดีตรงตาม	๑๗	๑๗	๑๗	๑๗
๑๘	สอนดีตรงตาม	๑๘	๑๘	๑๘	๑๘
๑๙	สอนดีตรงตาม	๑๙	๑๙	๑๙	๑๙
๒๐	สอนดีตรงตาม	๒๐	๒๐	๒๐	๒๐
๒๑	สอนดีตรงตาม	๒๑	๒๑	๒๑	๒๑
๒๒	สอนดีตรงตาม	๒๒	๒๒	๒๒	๒๒
๒๓	สอนดีตรงตาม	๒๓	๒๓	๒๓	๒๓
๒๔	สอนดีตรงตาม	๒๔	๒๔	๒๔	๒๔
๒๕	สอนดีตรงตาม	๒๕	๒๕	๒๕	๒๕
๒๖	สอนดีตรงตาม	๒๖	๒๖	๒๖	๒๖
๒๗	สอนดีตรงตาม	๒๗	๒๗	๒๗	๒๗
๒๘	สอนดีตรงตาม	๒๘	๒๘	๒๘	๒๘
๒๙	สอนดีตรงตาม	๒๙	๒๙	๒๙	๒๙
๓๐	สอนดีตรงตาม	๓๐	๓๐	๓๐	๓๐

ศูนย์เลือกตั้งและบรรพตราศาลาชาวมกภัย เขต ๑๗ จังหวัดบุรีรัมย์

ลำดับ	รายการ	จำนวน
๑	รถปฏิบัติการเลือกตั้งประจำเขตมกภัย	๑๑
๒	รถกู้ชีพฉุกเฉิน	๑
๓	เรือบรรทุก	๔
๔	เครื่องอุปโภคบริโภค ๑๐๐ กิโลกรัม	๒๐๐
๕	ถังเก็บน้ำดื่ม	๓
๖	รถบรรทุกน้ำดื่ม ๓๕๐ ลิตร	๒
๗	รถบรรทุกน้ำดื่ม ๒๕๐ ลิตร	๔
๘	รถบรรทุกน้ำดื่ม ๑๕๐ ลิตร	๖
๙	รถบรรทุกน้ำดื่ม ๑๐๐ ลิตร	๓
๑๐	รถบรรทุกน้ำดื่ม ๕๐ ลิตร	๕
๑๑	รถบรรทุกน้ำดื่ม ๒๕ ลิตร	๓
๑๒	รถบรรทุกน้ำดื่ม ๑๕ ลิตร	๓
๑๓	รถบรรทุกน้ำดื่ม ๑๐ ลิตร	๓
๑๔	รถบรรทุกน้ำดื่ม ๕ ลิตร	๕
๑๕	รถบรรทุกน้ำดื่ม ๒ ลิตร	๕๐
๑๖	รถบรรทุกน้ำดื่ม ๑ ลิตร	๑
๑๗	รถบรรทุกน้ำดื่ม ๐.๕ ลิตร	๕

สถานีตำรวจน้ำ ๓ กองกำกับการ ๕ กองบังคับการตำรวจน้ำ (ตำรวจน้ำศรีราชา)

เกณฑ์รับสมัครสอบ				
ลำดับ	รายการ	จังหวัดชลบุรี	อำเภอเมือง, ท่าเรือแหลมฉบัง	อัตรา
๑	ชื่อจริงนามสกุล ๕๐ ปี	๑		๓
๒	ชื่อจริงนามสกุล ๒๐ ปี	๒	๒	๔
๓	ชื่อจริงนามสกุล ๒๐ ปี	๓	๑	๕
๔	ชื่อจริงนามสกุล ๒๐ ปี	๔	๑	๓

สำนักงาษาพิทยาทนทางทะเลและชายฝั่งที่ ๒

ลำดับ	รายการ	จำนวน
๑	ชื่อจริงนามสกุลชายฝั่ง ๑๐๐	๓
๒	ชื่อจริงนามสกุลชายฝั่ง ๒๐๐	๓
๓	ชื่อจริงนามสกุลชายฝั่ง ๓๐๐	๓
๔	ชื่อจริงนามสกุลชายฝั่ง ๔๐๐	๑
๕	ชื่อจริงนามสกุลชายฝั่ง ๕๐๐	๑

สำนักงานควบคุมการจราจรและศุลกากรท่าอากาศยานทะเล

ลำดับ	รายการ	จำนวน
๑	ชื่อจริงนามสกุลชายฝั่ง ๑๐๐	๓
๒	ชื่อจริงนามสกุลชายฝั่ง ๒๐๐	๓
๓	ชื่อจริงนามสกุลชายฝั่ง ๓๐๐	๓
๔	ชื่อจริงนามสกุลชายฝั่ง ๔๐๐	๑
๕	ชื่อจริงนามสกุลชายฝั่ง ๕๐๐	๑

สำนักงานทรัพยากรน้ำภาค ๖ กรมทรัพยากรน้ำ

ลำดับ	รายการ	จำนวน
๑	เรื่องคู่มือ ๒๗ ฉบับ	๗
๒	เรื่องคู่มือ ๒๗ ฉบับ	๓
๓	เรื่องคู่มือ ๒๗ ฉบับ	๓๐
๔	เรื่องคู่มือ ๒๗ ฉบับ	๕
๕	เรื่องคู่มือ ๒๗ ฉบับ	๒
๖	เรื่องคู่มือ ๒๗ ฉบับ	๓
๗	เรื่องคู่มือ ๒๗ ฉบับ	๓
๘	เรื่องคู่มือ ๒๗ ฉบับ	๓
๙	เรื่องคู่มือ ๒๗ ฉบับ	๒

มูลนิธิ องค์การสาธารณกุศล

ลำดับ	รายการ	เลขบัญชี	จำนวนเงิน	รวม
๑	มูลนิธิธรรมรักษ์	๕		๕
๒	มูลนิธิธรรมรักษ์ ๕๕ ๕๕ ๕๕	๕		๕
๓	มูลนิธิธรรมรักษ์ ๕๕ - ๕๕ ๕๕	๕	๕	๕
๔	มูลนิธิธรรมรักษ์ ๕๕ ๕๕ ๕๕	๕๕	๕	๕๕
๕	มูลนิธิธรรมรักษ์ ๕๕ ๕๕ ๕๕	๕	๕	๕
๖	มูลนิธิธรรมรักษ์ ๕๕ ๕๕ ๕๕	๕	๕	๕
๗	มูลนิธิธรรมรักษ์ ๕๕ ๕๕ ๕๕	๕	๕	๕
๘	มูลนิธิธรรมรักษ์ ๕๕ ๕๕ ๕๕	๕	๕	๕
๙	มูลนิธิธรรมรักษ์ ๕๕ ๕๕ ๕๕	๕	๕	๕
๑๐	มูลนิธิธรรมรักษ์ ๕๕ ๕๕ ๕๕	๕	๕	๕
๑๑	มูลนิธิธรรมรักษ์ ๕๕ ๕๕ ๕๕	๕	๕	๕
๑๒	มูลนิธิธรรมรักษ์ ๕๕ ๕๕ ๕๕	๕	๕	๕

อำเภอ	จำนวน (แห่ง)	สถานที่	ตำบล	ละติจูด (X) (ตะวันออก)	ลองจิจูด (Y) (เหนือ)	สามารถรองรับผู้แทน (คน)
เกาะจันทร์	๓	วัดป่าพิลา	ป่าก้า	-	-	๒๐๐
		วัดท่าบุญมี	ท่าบุญมี	-	-	๒๐๐
		อาคารอเนกประสงค์ ทต.ท่าบุญมี	ท่าบุญมี	-	-	๓๐๐
		ศาลาประชาคม อ.เกาะจันทร์	เกาะจันทร์	-	-	๓๐๐
หนองใหญ่	๓	ศาลาประชาคม อ.หนองใหญ่	หนองใหญ่	-	-	๓๐๐
		เทศบาลตำบลหนองใหญ่	หนองใหญ่	-	-	๓๐๐
		โรงเรียนวัดเขาสก	เขาสก	-	-	๓๐๐
บ้านบึง	๕	ศาลาประชาคม อ.บ้านบึง	บ้านบึง	-	-	๒๐๐
		เทศบาลเมืองบ้านบึง	บ้านบึง	-	-	๓๐๐
		โรงเรียนบ้านบึง(อุตสาหกรรมนุเคราะห์)	บ้านบึง	-	-	๕๐๐
		เทศบาลคลองแก้ว	คลองแก้ว	-	-	๒๐๐
		เทศบาลตำบลบ้านบึง	บ้านบึง	-	-	๓๐๐

ภาคผนวก ณ

ข้อมูลหอเดือนกัญขนาดใหญ่ในพื้นที่จังหวัดชลบุรี
(ศูนย์เดือนกัญพืชัดแห่งชาติ)

ลำดับ ที่	สถานที่ตั้ง	ตำบล	อำเภอ	ละติจูด	ลองจิจูด
๑	บาง.เทศบาลเมืองแสนสุข	แหลมฉบัง	เมืองชลบุรี	๑๓.๒๖๘๖๒๐	๑๐๐.๕๑๓๐๗
๒	บาง.เทศบาลตำบลบางทราย	บางทราย	เมืองชลบุรี	๑๓.๓๘๖๖๗๕	๑๐๐.๕๖๕๑๑๕
๓	วัดถ้ำเขา.ปริก บ้านศาลเจ้าแก้ว	ท่าเสาบางศรี	เกาะสีชัง	๑๓.๓๘๖๖๗๕	๑๐๐.๕๖๕๑๑๕
๔	บริเวณหาดฉางหวาน	นาเกลือ	บางละมุง	๑๒.๕๒๑๓๗๗	๑๐๐.๕๖๕๑๑๕
๕	ศาลจรมเทียมพญาไต้	หนองจอก	บางละมุง	๑๒.๕๒๑๓๗๗	๑๐๐.๕๖๕๑๑๕
๖	ศูนย์.บริการนักท่องเที่ยว	อ่างศิลา	เมืองชลบุรี	๑๓.๓๘๖๖๗๕	๑๐๐.๕๒๑๓๗๗
๗	สวนสาธารณะ สบต.คลองคำพรุ	คลองคำพรุ	เมืองชลบุรี	๑๓.๕๖๕๑๑๕	๑๐๐.๕๖๕๑๑๕
๘	สวนเฉลิม.พระเกียรติ ร.๙ สายทะเลบางพระ	บางพระ	ศรีราชา	๑๓.๒๖๘๖๒๐	๑๐๐.๕๖๕๑๑๕
๙	สวนสาธารณะเทศบาลเมืองศรีราชา	ศรีราชา	ศรีราชา	๑๓.๒๖๘๖๒๐	๑๐๐.๕๖๕๑๑๕

XX

ภาคผนวก ค

ข้อมูลสถานีวัดปริมาณน้ำฝน/เครื่องวัดปริมาณน้ำฝนใบฝนที่จังหวัดชลบุรี

ลำดับที่	สถานที่ตั้ง	ตำบล	อำเภอ	หน่วยงานรับผิดชอบ
๑	สำนักงานเกษตรอำเภอพนัสนิคม	พนัสนิคม	พนัสนิคม	สถานีอุตุนิยมวิทยา (สนง.เกษตร อ.พนัสนิคม)
๒	ที่ว่าการอำเภอบ้านโป่ง	บ้านโป่ง	บ้านโป่ง	สถานีอุตุนิยมวิทยา (อ.บ้านโป่ง)
๓	ที่ว่าการอำเภอศรีราชา	ศรีราชา	ศรีราชา	สถานีอุตุนิยมวิทยา (อ.ศรีราชา)
๔	หมู่ ๕	พลวงทอง	พลทอง	ปภ.ชลบุรี
๕	อบต.ห้างสูง	ห้างสูง	หนองใหญ่	ปภ.ชลบุรี
๖	อบต.หนองอิรุณ	หนองอิรุณ	บ้านโป่ง	ปภ.ชลบุรี
๗	ที่ว่าการ อ.เกาะจันทร์	เกาะจันทร์	เกาะจันทร์	ปภ.ชลบุรี
๘	พล.ท.บุญมี	ท.บุญมี	เกาะจันทร์	ปภ.ชลบุรี

ภาคผนวก ก

ข้อมูลสถานที่ตรวจวัดระดับน้ำ (โพรมมาตร)

ลำดับที่	สถานที่ตั้ง	ตำบล	อำเภอ	หน่วยงานรับผิดชอบ
๑	บริเวณอ่างเก็บน้ำบางพระ	บางพระ	ศรีราชา	โครงการชลประทานชลบุรี
๒	บ้านทุ่งกระหวาย	เกาะจันทร์	เกาะจันทร์	อุทกวิทยา กรมทรัพยากรน้ำ
๓	บ้านคลองมะเกลือ	หนองรี	เมืองชลบุรี	อุทกวิทยา กรมทรัพยากรน้ำ
๔	บ้านช่อง	วัดบูรพา	ปะทิว	อุทกวิทยา กรมทรัพยากรน้ำ

XXXXXXXXXXXXXXXXXXXXXXXXXXXX

ภาคผนวก ฉ

แบบรายงานเหตุอันวิสามัญ

ความเร่งด่วน

ที่ ชม..... /.....

วันที่ เดือน พ.ศ.....

จาก นาย.....

ถึง ผู้อำนวยการจังหวัดชลบุรี

1. ชนิดของภัย ถูกภัย ภัย พายุรุนแรง อัคคีภัย
- โทก ความเสียหาย ความเสียหาย สารเคมีและวัตถุอันตราย
- หุ่นระเบิด อื่น ๆ (ระบุ).....

ความรุนแรงของภัย เล็กน้อย ปานกลาง รุนแรง

ลักษณะของภัย

2. ภัยเกิด เมื่อ วันที่ เวลา น. สิ้นสุดเมื่อ วันที่ เวลา น.

3. สถานที่เกิดภัย

4. รายละเอียดประตภัย

4.1 ราษฎรได้รับบาดเจ็บตลอด..... คน คน คน คน คน คน

4.2 เสียชีวิต..... คน 4.3 สูญหาย..... คน 4.4 อพยพไปอยู่ที่ปลอดภัย..... คน คน คน คน คน คน

5. พื้นที่ประสบภัยและความเสียหายเบื้องต้น

5.1 อาคารสิ่งปลูกสร้าง ได้รับความเสียหายทั้งหมด หลัง ได้รับความเสียหายบางส่วน หลัง

อาคารสูงตั้งแต่ 23 เมตรขึ้นไป..... อาคาร โรงงาน แห่ง

5.2 ไร่ แห่ง

5.3 สถานที่ราชการ แห่ง (ระบุ).....

5.4 อื่น ๆ (ระบุ)

5.5 พื้นที่เกษตรพืชไร่.....ไร่ นาข้าว.....ไร่ สวน.....ไร่ ป่า.....ไร่

เนื้อที่.....ไร่ บ่อ.....ไร่ เลี้ยง (ไก่.....ตัว สุกร.....ตัว นก.....ตัว) อื่น ๆ (ระบุ).....

ความเสียหายประมาณ..... บาท

5.6 สิ่งสาธารณประโยชน์ ถนน.....สาย สะพาน.....แห่ง คลอง.....แห่ง

อื่น ๆ (ระบุ) ความเสียหายประมาณ..... บาท

รวมความเสียหายเบื้องต้น..... บาท

6. การบรรเทาภัยในเบื้องต้น

7. เครื่องมือ/อุปกรณ์ที่ใช้

8. การดำเนินงานของส่วนราชการ อาสาสมัคร มูลนิธิอื่นที่.....

ส่วนราชการอื่น (ชื่อ)..... ภาคเอกชน (ชื่อ).....

9. ขอรับรองว่าพื้นที่ดังกล่าวเป็นพื้นที่ประสบภัยชนิดซึ่งเกิดความเสียหายจริง โดยมีความประสงค์

- รายงานข้อมูลเบื้องต้น แจ้งไปตรงทราบ
- รายงานเพื่อขอความช่วยเหลือ แสดงพื้นที่ประสบสาธารณภัย (ตามกฎหมาย พ.ร.บ.ร.ร. และแผน ป.ก. 64 - 70)
- เสนอขอให้ความช่วยเหลือ (ตามระเบียบกระทรวงการคลัง)

(ลงชื่อ) ผู้รายงาน.
นาม.....



ChonburiDPM

