



แผนเผชิญเหตุอุทกภัยจังหวัดร้อยเอ็ด ปี พ.ศ. ๒๕๖๖



ฝ่ายเลขานุการกองอำนาจการป้องกันและบรรเทาสาธารณภัยจังหวัดร้อยเอ็ด ปี ๒๕๖๖
สำนักงานป้องกันและบรรเทาสาธารณภัยจังหวัดร้อยเอ็ด
โทร/โทรสาร ๐-๔๓๕๑-๓๐๙๗ , ๐-๔๓๕๑-๒๙๕๕

สารบัญ

	หน้า
๑. สภาพทั่วไป	๑
๒. ลักษณะภูมิอากาศ	๒
๓. แหล่งน้ำสำคัญของจังหวัด	๒-๔
๔. สถานการณ์ทั่วไปและการเตรียมความพร้อม	๔-๖
๕. ประกาศกรมอุตุนิยมวิทยา เรื่อง การเข้าสู่ฤดูฝนของประเทศไทย พ.ศ.๒๕๖๖	๖-๗
๖. อ่างเก็บน้ำขนาดกลางของจังหวัด	๘
๗. สภาพน้ำในเขื่อนที่มีผลกระทบต่อจังหวัดร้อยเอ็ด	๙
๘. สถิติการเกิดอุทกภัยย้อนหลัง ๓ ปี จังหวัดร้อยเอ็ด	๑๐-๑๓
๙. พื้นที่เสี่ยงอุทกภัยในลักษณะต่าง ๆ	๑๓-๒๐
๑๐. การเตรียมการก่อนเกิดภัย	๒๑-๒๒
๑๑. ขณะเกิดภัย	๒๓-๒๔
๑๒. หลังเกิดภัย	๒๔-๒๕
๑๓. งบประมาณในการให้ความช่วยเหลือ	๒๕
๑๔. การเผชิญเหตุขณะเกิดภัย	๒๖-๓๑
๑๕. ข้อมูลทรัพยากรสนับสนุนในการแก้ไขปัญหา	๓๒-๓๕
๑๖. การสื่อสาร โทรคมนาคม การติดต่อประสานงาน	๓๖-๓๗

ภาคผนวก

- โครงสร้างศูนย์บัญชาการเหตุการณ์
- ประกาศกรมอุตุนิยมวิทยา เรื่อง การเข้าสู่ฤดูฝนของประเทศไทย พ.ศ. ๒๕๖๖
- คำสั่งกองอำนาจการป้องกันและบรรเทาสาธารณภัยจังหวัดร้อยเอ็ด ที่ ๒๒๔๕/๒๕๖๖ ลงวันที่ ๖ มิถุนายน ๒๕๖๖
- เบอร์โทรศัพท์หน่วยงาน
- เครือข่ายสื่อสารอำเภอและเครือข่ายการป้องกันและบรรเทาสาธารณภัยจังหวัดร้อยเอ็ด
- ข้อมูลศูนย์พักพิงชั่วคราวรองรับการอพยพประชาชนจังหวัดร้อยเอ็ด
- ข้อมูลทรัพยากรในการให้ความช่วยเหลือผู้ประสบภัยของหน่วยงานระดับจังหวัด
- ข้อมูลทรัพยากรในการให้ความช่วยเหลือผู้ประสบภัยขององค์กรปกครองส่วนท้องถิ่น

๒. ลักษณะภูมิอากาศ

จังหวัดร้อยเอ็ด อยู่ในภูมิอากาศแบบมรสุมเขตร้อนมี ๓ ฤดู โดยระยะเวลาในแต่ละฤดูอาจคลาดเคลื่อนไปตามสภาพดินฟ้าอากาศของแต่ละปี มีอากาศหนาวจัดในฤดูหนาว ร้อนจัดในฤดูร้อน และช่วงฝนสลับกับช่วงแห้งแล้ง แตกต่างกันอย่างชัดเจนตามห้วงเวลาฤดูกาล ดังนี้

- **ฤดูหนาว (Winter Season)** เริ่มตั้งแต่กลางเดือนตุลาคมถึงกลางเดือนกุมภาพันธ์ โดยได้รับอิทธิพลจากลมมรสุมตะวันออกเฉียงเหนือ ซึ่งเป็นลมที่พัดออกจากความกดอากาศสูงหรือมวลอากาศเย็นจากประเทศจีน จากสถิติภูมิอากาศของกรมอุตุนิยมวิทยาพบว่า อากาศหนาวเย็นที่สุดอยู่ในช่วงเดือนธันวาคมถึงมกราคม

- **ฤดูร้อน (Summer Season)** เริ่มตั้งแต่กลางเดือนกุมภาพันธ์ถึงกลางเดือนพฤษภาคม สถิติภูมิอากาศของกรมอุตุนิยมวิทยาพบว่าเดือนเมษายน เป็นเดือนที่มีอากาศร้อนมากที่สุด

- **ฤดูฝน (Rain Season)** เริ่มตั้งแต่กลางเดือนพฤษภาคมถึงกลางเดือนตุลาคม ซึ่งได้รับอิทธิพลจากลมมรสุมตะวันตกเฉียงใต้พัดนำความชื้นจากทะเลอันดามันและอ่าวไทยเข้ามาปกคลุมและมีอิทธิพลของร่องความกดอากาศต่ำหรือร่องมรสุมพาดผ่าน ทำให้เริ่มมีฝนตกชุกตั้งแต่กลางเดือนพฤษภาคมเป็นต้นไปจนถึงเดือนตุลาคม

๓. แหล่งน้ำสำคัญของจังหวัด



จังหวัดร้อยเอ็ด มีพื้นที่อยู่ในเขตลุ่มน้ำชีและมูล ซึ่งแบ่งตามลุ่มน้ำย่อยและลุ่มน้ำสาขา รวมมีลุ่มน้ำย่อย ๙ ลุ่มน้ำ และลุ่มน้ำสาขา ๓๖ ลุ่มน้ำ พื้นที่รับน้ำฝนทั้งสิ้น ๘,๒๙๙.๔๖ ตร.กม. (๕,๑๘๗,๑๕๖ ไร่) โดยมีแม่น้ำและลำห้วยที่สำคัญ ได้แก่

๑) **แม่น้ำชี** ต้นน้ำเริ่มจากจังหวัดชัยภูมิ ไหลผ่านจังหวัดขอนแก่น จังหวัดมหาสารคาม จังหวัดร้อยเอ็ด จังหวัดยโสธร ไปรวมกับแม่น้ำมูลที่จังหวัดอุบลราชธานี ไหลผ่านจังหวัดร้อยเอ็ดในเขตอำเภอจังหาร อำเภอเชียงขวัญ อำเภอธวัชบุรี อำเภอทุ่งเขาหลวง อำเภอโพธิ์ชัย อำเภอเสลภูมิ อำเภออาจสามารถ และอำเภอพนมไพร รวมช่วงไหลผ่านจังหวัดร้อยเอ็ดยาวประมาณ ๒๑๐ กิโลเมตร มีน้ำไหลเข้าจังหวัดร้อยเอ็ดทั้งปีประมาณ ๒,๐๙๐ ล้านลูกบาศก์เมตร

๒) แม่น้ำมูล ต้นน้ำเริ่มจากจังหวัดนครราชสีมา ไหลผ่านทางด้านทิศใต้ของจังหวัดร้อยเอ็ด ในพื้นที่อำเภอสุวรรณภูมิ และอำเภอโพนทราย โดยแนวแบ่งเขตระหว่างจังหวัดร้อยเอ็ดกับจังหวัดสุรินทร์ ช่วงไหลผ่านจังหวัดร้อยเอ็ด ยาวประมาณ ๓๗ กิโลเมตร

๓) แม่น้ำยัง ต้นน้ำเริ่มจากจังหวัดกาฬสินธุ์ บริเวณเทือกเขาภูพาน ไหลผ่านจังหวัดร้อยเอ็ด ในเขตอำเภอโพนทอง อำเภอเมยวดี ไปบรรจบแม่น้ำชีในเขตอำเภอเสลภูมิ รวมความยาวช่วงไหลผ่านจังหวัดร้อยเอ็ด ยาวประมาณ ๑๒๐ กิโลเมตร ปริมาณน้ำไหลเข้าจังหวัดร้อยเอ็ดทั้งปี ประมาณ ๖๐๐ ล้านลูกบาศก์เมตร

๔) ลำห้วยแกวใหญ่ ต้นน้ำเริ่มจากบริเวณรอยต่อจังหวัดร้อยเอ็ดกับจังหวัดยโสธร ไหลผ่าน อำเภอหนองพอก ไหลลงแม่น้ำยังที่อำเภอเสลภูมิ รวมยาวประมาณ ๖๖ กิโลเมตร มีปริมาณน้ำไหลทั้งปี ประมาณ ๖๑ ล้านลูกบาศก์เมตร

๕) ลำน้ำเสียวใหญ่ ต้นน้ำเริ่มในเขตจังหวัดมหาสารคาม ไหลผ่านตอนล่างของจังหวัดร้อยเอ็ด ในเขตอำเภอปทุมรัตต์ อำเภอเกษตรวิสัย อำเภอสุวรรณภูมิ อำเภอหนองฮีและอำเภอโพนทราย ไปรวมกับ แม่น้ำมูลที่จังหวัดศรีสะเกษ รวมความยาวช่วงผ่านจังหวัดร้อยเอ็ด ประมาณ ๑๑๐ กิโลเมตร ปริมาณน้ำไหลเข้า จังหวัดร้อยเอ็ดทั้งปี ประมาณ ๖๗ ล้านลูกบาศก์เมตร

๖) ลำเสียวน้อย ต้นน้ำเริ่มที่อำเภอจตุรพักตรพิมาน ไหลผ่านอำเภอเกษตรวิสัย รวมกับ ลำเสียวใหญ่ที่อำเภอสุวรรณภูมิ รวมยาวประมาณ ๓๙ กิโลเมตร มีปริมาณน้ำทั้งปีประมาณ ๒๖๔ ล้านลูกบาศก์เมตร

๗) ลำพลับพลา ต้นน้ำเริ่มในเขตจังหวัดมหาสารคาม ไหลผ่านเขตอำเภอเกษตรวิสัย ไปรวมกับ แม่น้ำมูลที่อำเภอสุวรรณภูมิ ช่วงไหลผ่านจังหวัดร้อยเอ็ด ยาวประมาณ ๔๙ กิโลเมตร มีปริมาณน้ำไหลทั้งปี ประมาณ ๘๐ ล้านลูกบาศก์เมตร

๘) ลำเตา ต้นน้ำเริ่มในเขตจังหวัดมหาสารคาม ไหลผ่านอำเภอปทุมรัตต์ ไปรวมกับลำเสียวใหญ่ ที่อำเภอเกษตรวิสัย ความยาวช่วงผ่านจังหวัดร้อยเอ็ดประมาณ ๙๓ กิโลเมตร มีน้ำไหลทั้งปีประมาณ ๙๘ ล้านลูกบาศก์เมตร

๙) ลำห้วยเหนือ ต้นน้ำเริ่มจากตำบลบ้านบาก อำเภอศรีสมเด็จ ความยาวประมาณ ๒๐ กิโลเมตร กว้างประมาณ ๑๐ – ๓๐ เมตร ไหลผ่านตำบลเมืองเปลือย อำเภอศรีสมเด็จ ตำบลดงลานและ ตำบลขอนแก่น อำเภอเมืองร้อยเอ็ด แล้วไหลเชื่อมต่อกับคลองคูเมืองในเขตเทศบาลเมืองร้อยเอ็ด ในฤดูฝน น้ำจะเอ่อล้นท่วมฝั่ง บางปีฝนตกหนักจะทำความเสียหายแก่พืชผลเกษตรกรบริเวณริมฝั่ง ส่วนฤดูแล้งน้ำจะแห้งขอดเป็นห้วง ๆ ตลอดสาย ในลำห้วยมีฝายทดน้ำเป็นช่วง ๆ แต่ละช่วงห่างกันไม่มากนัก ส่วนมากจะเป็นฝายประชาอาสาโดย ต่างคนต่างก่อสร้าง ไม่เชื่อมโยงเป็นระบบเดียวกัน

๑๐) ลำห้วยกุดขวาง เป็นลำห้วยที่รับน้ำต่อจากคลองคูเมืองในเขตเทศบาลเมืองร้อยเอ็ด ความยาวประมาณ ๒๐ กิโลเมตร กว้างประมาณ ๑๐-๔๐ เมตร ไหลผ่านตำบลเหนือเมือง อำเภอเมืองร้อยเอ็ด ตำบลยางใหญ่ และตำบลดินดำ อำเภอจังหาร ช่วงปลายลำห้วยน้ำจะไหลรวมลงหนองบึงขนาดใหญ่ ๓ แห่ง ก่อนไหลลงสู่ลำน้ำชี ฤดูฝนน้ำจะเอ่อล้นท่วมฝั่ง หากระดับน้ำในลำน้ำชีขึ้นสูง น้ำในลำห้วยจะระบายลงลำน้ำชีไม่ได้ และจะสะสมปริมาณน้ำมากขึ้นเรื่อย ๆ จนกระทั่งเอ่อท่วมพื้นที่นาของเกษตรกรที่อยู่ติดหนองบึงและที่ลุ่ม ทางตอนล่าง ส่วนฤดูแล้งน้ำในลำห้วยจะแห้งขอดเป็นห้วง ๆ จะมีน้ำเก็บกักตามหนองบึงขนาดใหญ่ที่ทางน้ำไหลผ่าน

๑๑) ลำห้วยแอ่ง เป็นลำน้ำแบ่งเขตจังหวัดร้อยเอ็ดกับจังหวัดมหาสารคาม ความยาวประมาณ ๒๖ กิโลเมตร กว้างประมาณ ๑๖-๖๐ เมตร ต้นน้ำเริ่มจากตำบลศรีสมเด็จ ไหลผ่านตำบลสวนจิก ตำบลโพธิ์สัย อำเภอศรีสมเด็จ แล้วไหลรวมลงอ่างเก็บน้ำห้วยแอ่ง ซึ่งเป็นอ่างเก็บน้ำขนาดกลาง ความจุ ๒๒.๒๙ ล้านลูกบาศก์เมตร เมื่อน้ำล้นอาคารจะระบายน้ำจะไหลผ่านตำบลสีแก้ว อำเภอเมืองร้อยเอ็ด ตำบลผักแว่น อำเภอจังหาร และไหลลงสู่แม่น้ำชีในที่สุด ในลำห้วยมีฝายทดน้ำเป็นช่วง ๆ ทั้งฝายประชาอาสา แบบ มข .๒๖๒๗ และฝายชลประทาน ฝายแต่ละแห่งห่างกันไม่มากนัก ส่วนมากจะเป็นฝายประชาอาสา โดยต่างคนต่างก่อสร้าง ไม่เชื่อมโยงเป็นระบบเดียวกัน ทำให้เกิดน้ำเอ่อล้นตลิ่งท่วมพื้นที่เพาะปลูก ส่วนฤดูแล้ง น้ำในลำห้วยจะแห้งขอดเป็นช่วง ๆ

๑๒) ลำห้วยยางเมือ เป็นลำน้ำสาขาของแม่น้ำชี ไหลผ่านด้านทิศเหนือของอำเภออาจสามารถ โดยไหลผ่านพื้นที่ตำบลบ้านดู่ ตำบลชีเหล็กและตำบลโพนเมือง มีพื้นที่ลุ่มน้ำรวม ๒๑๑.๘๖ ตารางกิโลเมตร ความยาวลำน้ำประมาณ ๓๓ กิโลเมตร ปริมาณน้ำต้นทุนที่ลุ่มน้ำ ประมาณ ๖๘ ล้านลูกบาศก์เมตร/ปี มีการพัฒนาแหล่งน้ำแล้วทั้งสิ้น ในเขตอำเภออาจสามารถ ๑๐ แห่ง แยกเป็น อ่างเก็บน้ำ ๒ แห่ง และฝายทดน้ำ ๘ แห่ง

๑๓) ลำห้วยไล่ไก่ เป็นลำน้ำสาขาของแม่น้ำชี ไหลผ่านด้านทิศใต้ของอำเภออาจสามารถ โดยไหลผ่านพื้นที่ ตำบลหนองขาม ตำบลหนองบัว ตำบลโหรา ตำบลหนองหมื่นถ่าน และตำบลหนองม โดยมีลำน้ำสาขา ที่สำคัญ ๒ สาย คือ ห้วยสร้างแซ่ และห้วยแก้ว มีพื้นที่ลุ่มน้ำรวม ๖๓๖.๖๘ ตารางกิโลเมตร ความยาวลำน้ำประมาณ ๗๘ กิโลเมตร ปริมาณน้ำต้นทุนที่ลุ่มน้ำประมาณ ๑๗๓ ล้านลูกบาศก์เมตร/ปี มีการพัฒนาแหล่งน้ำแล้วทั้งสิ้น ในเขตอำเภออาจสามารถ ๒๒ แห่ง แยกเป็น อ่างเก็บน้ำ ๓ แห่ง และฝายทดน้ำ ๑๙ แห่ง

๔. สถานการณ์ทั่วไปและการเตรียมความพร้อม

กองบัญชาการป้องกันและบรรเทาสาธารณภัยแห่งชาติแจ้งว่า ด้วยกรมอุตุนิยมวิทยาได้คาดการณ์ลักษณะอากาศช่วงฤดูฝนของประเทศไทย พ.ศ. ๒๕๖๖ ว่าจะเริ่มประมาณปลายสัปดาห์ที่ ๓ ของเดือนพฤษภาคม ๒๕๖๖ และจะสิ้นสุดประมาณกลางเดือนตุลาคม ๒๕๖๖ โดยปริมาณฝนรวมของทั้งประเทศจะน้อยกว่าค่าเฉลี่ยปกติเล็กน้อย และในช่วงประมาณกลางเดือนมิถุนายนถึงกลางเดือนกรกฎาคม จะเกิดสภาวะฝนทิ้งช่วง ส่งผลให้ปริมาณและการกระจายของฝนมีน้อย สำหรับในช่วงเดือนสิงหาคม กันยายน และตุลาคม เป็นช่วงที่มีฝนตกชุกหนาแน่นที่สุด และมีโอกาสสูงที่จะมีพายุหมุนเขตร้อนเคลื่อนผ่านบริเวณประเทศไทย ส่งผลให้มีฝนตกหนักถึงหนักมากและก่อให้เกิดสภาวะน้ำท่วมฉับพลัน น้ำป่าไหลหลาก รวมทั้งน้ำล้นตลิ่งในหลายพื้นที่

เพื่อให้การเตรียมรับสถานการณ์อุทกภัยในช่วงฤดูฝนปี ๒๕๖๖ เป็นไปตามพระราชบัญญัติป้องกันและบรรเทาสาธารณภัย พ.ศ.๒๕๕๐ แผนการป้องกันและบรรเทาสาธารณภัยแห่งชาติ พ.ศ.๒๕๖๔ - ๒๕๗๐ และสอดคล้องตามมติคณะรัฐมนตรี เมื่อวันที่ ๙ พฤษภาคม ๒๕๖๖ เรื่อง มาตรการรับมือฤดูฝน ปี ๒๕๖๖ กองอำนวยการป้องกันและบรรเทาสาธารณภัยจังหวัดได้ดำเนินการ ดังนี้

๑. การเตรียมความพร้อม

๑.๑ การเฝ้าระวังและติดตามสถานการณ์อุทกภัย จังหวัดดำเนินการจัดตั้งคณะทำงานติดตามสถานการณ์ โดยมีหน่วยงานด้านพยากรณ์ หน่วยงานด้านการบริหารจัดการน้ำ ตลอดจนหน่วยงานที่เกี่ยวข้องตามแผนเผชิญเหตุอุทกภัย ทำหน้าที่ติดตาม วิเคราะห์ข้อมูลสภาพอากาศ สถานการณ์น้ำ และประเมินสถานการณ์ที่อาจส่งผลให้เกิดสาธารณภัยในช่วงฤดูฝน เพื่อใช้เสนอต่อผู้อำนวยการจังหวัด ในการเตรียมการเผชิญเหตุได้อย่างเหมาะสมกับสถานการณ์และสภาพพื้นที่

๑.๒ การจัดทำแผนเผชิญเหตุอุทกภัยของจังหวัด โดยให้ความสำคัญกับการจัดทำรายละเอียดในประเด็นสำคัญ อาทิ ข้อมูลพื้นที่เสี่ยงอุทกภัย ดินถล่มในระดับหมู่บ้าน/ชุมชน รายการเครื่องมือวัสดุ อุปกรณ์ เครื่องจักรกลสาธารณภัยของหน่วยงานต่าง ๆ การกำหนดจุด/พื้นที่ปลอดภัยประจำหมู่บ้าน/ชุมชน แผนรองรับการอพยพประชาชน และสถานที่จัดตั้งศูนย์พักพิงชั่วคราว การกำหนดบทบาทภารกิจหน่วยงานให้เหมาะสมกับโครงสร้างศูนย์บัญชาการเหตุการณ์จังหวัด ตามระบบบัญชาการเหตุการณ์ ช่องทางการสื่อสาร พื้นที่ที่รับผิดชอบ และกำหนดตัวบุคคลหรือหน่วยงานที่เหมาะสมรับผิดชอบภารกิจให้ชัดเจน พร้อมทั้งกำหนดให้มีการซักซ้อมแนวทางการปฏิบัติตามแผนเผชิญเหตุอุทกภัยร่วมกับหน่วยงานที่เกี่ยวข้อง เพื่อสร้างความเข้าใจถึงกลไกการปฏิบัติงานร่วมกัน เมื่อเกิดสถานการณ์อุทกภัย

๑.๓ การเพิ่มประสิทธิภาพการระบายน้ำและการเพิ่มพื้นที่รองรับน้ำ โดยมอบหมายให้กองอำนวยการป้องกันและบรรเทาสาธารณภัยในแต่ละระดับใช้ประโยชน์จากผังภูมิสังคมเพื่อการบริหารจัดการน้ำในหมู่บ้าน / ชุมชน แบบบูรณาการอย่างยั่งยืน (Geo – Social Map) วางแผนการติดตั้งเครื่องจักรกลสาธารณภัยในพื้นที่เสี่ยงอุทกภัยไว้เป็นการล่วงหน้าอย่างเป็นระบบเชื่อมโยงกัน โดยเฉพาะพื้นที่เสี่ยงในเขตชุมชน พื้นที่สำคัญทางเศรษฐกิจ และเส้นทางคมนาคมที่มักเกิดอุทกภัยเป็นประจำ ให้เร่งทำการขุดลอกที่ระบายน้ำ ดูดเลนทำความสะอาด ร่องน้ำ สำหรับคู คลอง แหล่งน้ำต่าง ๆ ให้กำจัดวัชพืช ขยะ สิ่งกีดขวางทางน้ำ เพื่อใช้รองรับน้ำฝน รวมถึงน้ำจากที่ระบายน้ำได้อย่างเต็มประสิทธิภาพ พร้อมทั้งให้วางแผนการลำเลียงน้ำที่มีการระบายในช่วงน้ำมากไปยังพื้นที่รองรับน้ำต่าง ๆ ที่มีน้ำน้อย อาทิ การเปิดทางน้ำ การสูบส่งน้ำไปยังแหล่งกักเก็บน้ำของหมู่บ้าน/ชุมชน เป็นต้น เพื่อกักเก็บน้ำไว้ใช้กรณีเกิดสถานการณ์ฝนทิ้งช่วง

๑.๔ การตรวจสอบความมั่นคงแข็งแรงสถานที่ใช้กักเก็บน้ำ/กั้นน้ำ อาทิ อ่างเก็บน้ำ พนังกั้นน้ำ โดยมอบหมายหน่วยงานรับผิดชอบทำการสำรวจ ตรวจสอบ และปรับปรุงให้เกิดความมั่นคงแข็งแรง ตามหลักวิศวกรรม โดยเฉพาะอ่างเก็บน้ำขนาดเล็กที่อยู่ในความรับผิดชอบขององค์กรปกครองส่วนท้องถิ่น เพื่อรองรับกรณีฝนตกหนักหรือน้ำไหลเข้า / ผ่านในปริมาณมาก

๑.๕ การตรวจสอบจุดเสี่ยงอันตรายจากกระแสไฟฟ้า โดยประสานการปฏิบัติกับหน่วยงานของการไฟฟ้าส่วนภูมิภาคในพื้นที่ บูรณาการการปฏิบัติร่วมกับองค์กรปกครองส่วนท้องถิ่น ในการเร่งตรวจสอบจุดเสี่ยงอันตรายจากกระแสไฟฟ้ารั่ว รวมทั้งเครื่องวัดหน่วยไฟฟ้าที่ติดตั้งบนเสาไฟฟ้า ป้ายโฆษณาขนาดใหญ่ และต้นไม้ใหญ่ที่อยู่ใกล้เสาไฟฟ้า หากประเมินว่าอาจเกิดอันตรายกับประชาชนให้รีบตัดกระแสไฟฟ้าและเร่งรัดแก้ไขปัญหาโดยทันที

๑.๖ การแจ้งเตือนภัย เมื่อมีแนวโน้มการเกิดสถานการณ์อุทกภัย วาตภัย และดินถล่ม จังหวัดจะดำเนินการแจ้งเตือนไปยังกองอำนวยการป้องกันและบรรเทาสาธารณภัยในแต่ละระดับ เพื่อเตรียมการให้ความช่วยเหลือตามแผนเผชิญเหตุอุทกภัย รวมทั้งแจ้งเตือนประชาชนทราบถึงสถานการณ์ในช่องทางต่าง ๆ เพื่อสร้างการรับรู้ถึงแนวทางการปฏิบัติตนให้เกิดความปลอดภัย ช่องทางการแจ้งข้อมูล และการขอรับความช่วยเหลือจากภาครัฐ

๒. การเผชิญเหตุ

เมื่อเกิดหรือคาดว่าจะเกิดสถานการณ์อุทกภัย วาตภัย และดินถล่ม ดำเนินการตามแนวทาง ดังนี้

๒.๑ จัดตั้งศูนย์บัญชาการเหตุการณ์จังหวัด อำเภอ และศูนย์ปฏิบัติการฉุกเฉินท้องถิ่น เพื่อเป็นศูนย์ควบคุม สั่งการ และอำนวยการหลักในการระดมสรรพกำลังตลอดจนการประสานการปฏิบัติระหว่างหน่วยงานต่าง ๆ ทั้งฝ่ายพลเรือน หน่วยทหาร องค์กรปกครองส่วนท้องถิ่น และองค์กรสาธารณกุศล

๒.๒ ในเขตชุมชนเมืองที่เกิดฝนตกหนักและส่งผลให้เกิดน้ำท่วมขังสร้างความเสียหายต่อทรัพย์สินของประชาชน ให้มอบหมายฝ่ายปกครอง กำนัน ผู้ใหญ่บ้าน ผู้นำชุมชน อาสาสมัครป้องกันภัยฝ่ายพลเรือน ตลอดจนเจ้าหน้าที่อาสาสมัครสาธารณสุข ร่วมเฝ้าระวัง กำจัดสิ่งกีดขวางทางน้ำ รวมทั้งจัดกำลังตรวจตราเฝ้าระวังบริเวณเสาไฟฟ้าในเขตชุมชน สถานศึกษา เพื่อให้ความช่วยเหลือ แจ้งเตือนประชาชนที่สัญจรไปมาบริเวณดังกล่าว สำหรับพื้นที่ที่มีความจำเป็นต้องใช้เครื่องจักรกลสาธารณภัยสนับสนุนการแก้ไขปัญหาให้บูรณาการหน่วยงานฝ่ายพลเรือน หน่วยทหาร ตลอดจนภาคเอกชน ในการใช้เครื่องจักรกลสาธารณภัยทำการเปิดทางน้ำ หรือสูบน้ำระบายออกจากพื้นที่

๒.๓ จัดชุดปฏิบัติการให้ความช่วยเหลือประชาชน อาทิ การจัดตั้งโรงครัวพระราชทาน การแจกจ่ายอาหาร สิ่งของด้านการดำรงชีพ ตามวงรอบอย่างต่อเนื่อง การบูรณาการหน่วยงานทั้งฝ่ายพลเรือน หน่วยทหาร และองค์กรปกครองส่วนท้องถิ่น เพื่อเร่งซ่อมแซมบ้านเรือนประชาชนโดยเร็ว และกรณีเส้นทางคมนาคมมีน้ำท่วมขังหรือได้รับความเสียหายจากอุทกภัย ให้จัดทำป้าย แจ้งเตือน จัดเจ้าหน้าที่อำนวยความสะดวกแนะนำเส้นทางเลี่ยงที่ปลอดภัย และหากเกิดกรณีเส้นทางคมนาคมถูกตัดขาด หรือบ้านเรือนประชาชนถูกน้ำท่วมขังสูง ให้จัดยานพาหนะที่เหมาะสม อาทิ เรือ รถยกสูง อำนวยความสะดวกให้ประชาชน พร้อมทั้งเร่งซ่อมแซมเส้นทางที่ชำรุด / ถูกตัดขาด เพื่อให้ประชาชนสามารถกลับมาใช้ชีวิตได้ตามปกติโดยเร็ว

๒.๔ การรายงานสถานการณ์อุทกภัย โดยรายงานให้กระทรวงมหาดไทยทราบผ่านกองอำนวยการป้องกันและบรรเทาสาธารณภัยกลางตามช่องทางที่กำหนดอย่างต่อเนื่อง

๕. ประกาศกรมอุตุนิยมวิทยา เรื่อง การเข้าสู่ฤดูฝนของประเทศไทย พ.ศ. ๒๕๖๖

ประกาศกรมอุตุนิยมวิทยา เรื่อง การเริ่มต้นฤดูฝนของประเทศไทย พ.ศ. ๒๕๖๖ ว่า ประเทศไทยจะสิ้นสุดฤดูร้อนและเริ่มต้นเข้าสู่ฤดูฝน ในวันที่ ๒๒ พฤษภาคม ๒๕๖๖ เนื่องจากการคาดการณ์สภาพอากาศพบว่า จะมีฝนตกชุกหนาแน่นและต่อเนื่องครอบคลุมพื้นที่ส่วนใหญ่ของประเทศประกอบด้วยลมที่พัดปกคลุมประเทศไทยที่ระดับผิวพื้นถึงความสูงประมาณ ๓.๕ กิโลเมตร ได้เปลี่ยนทิศเป็นลมชั้นบนตั้งแต่ระดับความสูง ๕ กิโลเมตรขึ้นไป ได้เปลี่ยนทิศเป็นลมฝ่ายตะวันออก ซึ่งถือว่าการเข้าสู่ฤดูฝนของประเทศไทยในปี

ปริมาณฝนรวมของทั้งประเทศในช่วงฤดูฝนปีนี้ จะน้อยกว่าค่าปกติเล็กน้อย ประมาณร้อยละ ๕ และน้อยกว่าปี ๒๕๖๕ ที่ผ่านมา อย่างไรก็ตามในช่วงประมาณกลางเดือนมิถุนายนถึงกลางเดือนกรกฎาคมจะเกิดภาวะฝนทิ้งช่วง อาจส่งผลทำให้เกิดการขาดแคลนน้ำด้านการเกษตรได้ในหลายพื้นที่ โดยเฉพาะพื้นที่แล้งซ้ำซากนอกเขตชลประทาน ส่วนในช่วงเดือนสิงหาคมและกันยายน ซึ่งเป็นช่วงที่จะมีฝนตกชุกหนาแน่นที่สุดและมีโอกาสสูงที่จะมีพายุหมุนเขตร้อนเคลื่อนผ่านบริเวณประเทศไทยตอนบน ซึ่งส่งผลให้มีฝนตกหนักถึงหนักมากในหลายพื้นที่ และก่อให้เกิดสภาวะน้ำท่วมฉับพลัน น้ำป่าไหลหลาก รวมทั้งน้ำล้นตลิ่งได้ในหลายพื้นที่ สำหรับฤดูฝนของประเทศไทยตอนบนจะสิ้นสุดประมาณกลางเดือนตุลาคม ส่วนภาคใต้โดยเฉพาะฝั่งตะวันออกจะมีฝนตกชุกหนาแน่นต่อไปอีกจนถึงกลางเดือนมกราคม

จึงขอประกาศให้ประชาชนได้ทราบทั่วกัน

ประกาศ ณ วันที่ ๑๙ พฤษภาคม พ.ศ. ๒๕๖๖

ฤดูฝนของประเทศไทย ปี ๒๕๖๖

ปีนี้
ปริมาณฝนรวมของทั้งประเทศในช่วงฤดูฝนจะน้อยกว่าปี ๒๕๖๕ และจะน้อยกว่าค่าปกติประมาณ ๕% (ปีที่แล้วสูงกว่าค่าปกติ ๑๔%)

ฤดูฝนปีนี้ของประเทศไทย

เริ่มต้น วันที่ ๒๒ พฤษภาคม ๒๕๖๖

สิ้นสุดประมาณกลางเดือน ต.ค.

ช่วงปลาย พ.ค. - มิ.ย.

ฝนตกต่อเนื่อง

ฝนตก 40-60% ของพื้นที่
พื้นที่ฝนหนักบางพื้นที่

โดยเฉพาะ ภาคตะวันออกและภาคใต้ฝั่งตะวันออกมีฝนตก 60-80% ของพื้นที่ พื้นที่ฝนหนักถึงหนักมากในบางแห่ง

ส.ค. - ก.ย.

ฝนตกชุกหนาแน่น

ฝนตก 60-80% ของพื้นที่ในส่วนใหญ่
พื้นที่ฝนหนักหลายพื้นที่และหนักมากในบางแห่ง

จึงก่อให้เกิดภาวะน้ำท่วมฉับพลัน น้ำป่าไหลหลาก รวมทั้งน้ำขังตลิ่งได้ในบางพื้นที่

กลาง มิ.ย. - กลาง ก.ค.

ปริมาณและการกระจายของฝนลดลง

อาจก่อให้เกิดภาวะฝนทิ้งช่วงในหลายพื้นที่
เกิดการขาดแคลนน้ำด้านการเกษตร โดยเฉพาะพื้นที่ที่พึ่งพิงจากนอกเขตชลประทาน

ตุลาคม

บริเวณภาคเหนือและภาคตะวันออกเฉียงเหนือมีฝนลดลงและเริ่มมีอากาศหนาวเย็นในตอนเช้า โดยเฉพาะตอนบนของภาค

บริเวณภาคกลาง ภาคตะวันออกและภาคใต้มีฝนตกชุกหนาแน่นต่อไป พื้นที่ฝนหนักหลายพื้นที่และหนักมากในบางแห่ง

ฤดูฝนปีนี้ คาดว่า

พายุหมุนเขตร้อนจะเคลื่อนเข้าสู่ประเทศไทย จำนวน 1-2 ลูก

โดยมีโอกาสสูงที่จะเคลื่อนผ่านบริเวณภาคตะวันออกเฉียงเหนือและภาคเหนือในช่วงเดือนสิงหาคมหรือกันยายน

สิ่งขาดแคลนและภัยน้ำท่วม

ระวัง !!

ฝนตกชุกหนาแน่น

ฝนตกสะสม น้ำท่วมฉับพลัน น้ำป่าไหลหลาก

กรมอุตุนิยมวิทยา
กระทรวงมหาดไทยเพื่อเกษตรกรรมและสหกรณ์

รายงานอุตุนิยมวิทยา

วันศุกร์ที่ 30 มิถุนายน พ.ศ. 2566

สถานี	ฝนปี๕๕	ฝนปี๕๖	ฤดูฝน ๕๕-๕๖ (มิลลิเมตร)	ฤดูฝน ๕๖-๕๗ (มิลลิเมตร)	ปริมาณที่(ลบ)
สถานี มหาด การ	1562.2	251.2	36.0	27.0	0.0
สถานี ไร่สวนเล็ก	1663.5	460.1	33.9	26.9	0.0
สถานี ไร่สวนเล็ก	1686.7	605.8	34.8	26.4	7.3
(ฐานน้ำ อ.เมือง อ.อุบลราชธานี)	2450.5	583.8	34.7	26.3	0.0
สถานี อุบลฯ อ.สว่างวีระวงศ์	2249.2	511.1	33.0	24.9	0.0
สถานี อ.วิเศษ	1692.6	601.9	34.5	26.7	0.0
สถานี พ่วงมู อ.สุรินทร์	1202.3	201.2	33.5	26.0	0.0
สถานี สุรินทร์	2256.2	511.8	35.6	26.0	0.0
สถานี สุรินทร์	2075.7	520.7	36.5	25.7	0.0
สถานี นครราชสีมา	1357.0	162.6	36.7	26.7	0.0
สถานี ปากช่อง อ.นครราชสีมา	1453.5	410.5	35.2	24.3	0.0
สถานี โขนาบ อ.นครราชสีมา	1355.3	342.5	36.3	26.2	0.0
สถานี บุรีรัมย์ อ.ศีขรบุรี	2108.5	467.0	35.4	25.5	0.0
สถานี นารายณ์ อ.บุรีรัมย์	2052.1	456.5	35.2	26.3	0.0
สถานี อำนาจเจริญ	1904.8	482.4	33.7	25.8	0.0
สถานี ชลบุรี	1794.3	542.5	33.5	26.3	0.0

เกณฑ์ฤดูฝนมีค่าสูง (°C)		
อากาศเย็น	อากาศหนาว	อากาศหนาวจัด
25.0-16.0	15.9-8.0	<8.0

เกณฑ์ฤดูฝนมีค่าสูง (°C)	
อากาศร้อน	อากาศร้อนจัด
35.0-39.9	>39.9

เกณฑ์ปริมาณน้ำฝน (มิลลิเมตร)				
ฝนไม่แล้ง	ฝนปกติ	ฝนปานกลาง	ฝนหนัก	ฝนหนักมาก
<25.1	25.1-50.0	50.1-75.0	75.1-100.0	>100

**ปริมาณฝน : รัดเข็มขัด เวลา 07.00น. เมื่อวาน-เวลา 07.00น. วันนี้

ศูนย์อุตุนิยมวิทยาภาคตะวันออกเฉียงเหนือตอนล่าง อ.เมือง อ.อุบลราชธานี 34000
โทร.045-244189 E-mail: ubninfo407@gmail.com www.ubonmet.tmd.go.th

๖. อ่างเก็บน้ำขนาดกลางของจังหวัด



ณ วันที่ ๓๐ มิถุนายน ๒๕๖๖

ที่	อ่างเก็บน้ำ	ความจุเก็บกัก (ล้าน ลบ.ม.)	ปริมาณน้ำในอ่าง (ล้าน ลบ.ม.)	ความจุ (%)
	รวม 12 อ่างฯ	69.342	24.936	36%
1	อ่างฯ ห้วยแ่่ง	22.299	5.446	24%
2	อ่างฯ ห้วยวังนอง	11.492	4.505	39%
3	อ่างฯ ห้วยพุงใหญ่	7.800	5.289	68%
4	อ่างฯ ห้วยจวนใต้	5.795	2.295	40%
5	อ่างฯ รัชชัย	5.007	1.467	29%
6	อ่างฯ ห้วยแ่้ง	4.414	0.643	15%
7	อ่างฯ หนองฝื่อ	4.178	2.702	65%
8	อ่างฯ ห้วยกุดแดง	2.806	0.652	23%
9	อ่างฯ หนองหญ้าม้า	2.117	0.616	29%
10	อ่างฯ ห้วยกุดแคน	1.996	0.799	40%
11	อ่างฯ หนองท่าจอก	0.988	0.464	47%
12	อ่างฯ หนองแวง	0.450	0.058	13%

๗. สถานการณ์เขื่อนที่มีผลกระทบต่อ
จังหวัดร้อยเอ็ด



เขื่อนอุบลรัตน์

วันที่ : 30/06/2566

ภาค : ตะวันออกเฉียงเหนือ

ความจุ : 2431.00 ล้าน ลบ.ม.

ปริมาณน้ำในอ่าง : 777.72 (31.99%)

ปริมาณน้ำใช้การ : 196.72 ล้าน ลบ.ม.

ปริมาณน้ำไหลเข้า : 1.96 ล้าน ลบ.ม.

ปริมาณน้ำระบาย : 0.81 ล้าน ลบ.ม.



เขื่อนลำปาว

วันที่ : 30/06/2566

ภาค : ตะวันออกเฉียงเหนือ

ความจุ : 1980.00 ล้าน ลบ.ม.

ปริมาณน้ำในอ่าง : 809.02 (40.86%)

ปริมาณน้ำใช้การ : 709.02 ล้าน ลบ.ม.

ปริมาณน้ำไหลเข้า : 6.04 ล้าน ลบ.ม.

ปริมาณน้ำระบาย : 1.73 ล้าน ลบ.ม.

๘. สถิติการเกิดอุทกภัยย้อนหลัง ๓ ปี
จังหวัดร้อยเอ็ด

สถานการณ์อุทกภัยที่เกิดขึ้นในพื้นที่

-ปี ๒๕๖๓ ที่ผ่านมาไม่มีสถานการณ์อุทกภัยเกิดขึ้นในพื้นที่

-ปี ๒๕๖๔ เกิดสถานการณ์อุทกภัยจากแม่น้ำชีล้นตลิ่งจากจังหวัดชัยภูมิ ทำให้เกิดสถานการณ์อุทกภัยในพื้นที่ ๑๑ อำเภอ (ริมฝั่งแม่น้ำชี) ประกอบด้วย อำเภอจังหาร อำเภอเชียงขวัญ อำเภอโพธิ์ชัย อำเภอธวัชบุรี อำเภอเสลภูมิ อำเภอทุ่งเขาหลวง อำเภออาจสามารถ อำเภอพนมไพร อำเภอโพธิ์ชัย อำเภอสุวรรณภูมิ และอำเภอหนองฮี ๕๒ ตำบล ๔๐๐ หมู่บ้าน ๑๓,๘๑๗ ครัวเรือน

-พื้นที่นาข้าว ที่คาดว่าจะได้รับความเสียหาย จำนวน ๑๐๘,๔๒๐.๕๐ ไร่ ประมง จำนวน ๕๙๔.๕๐ ไร่ และ ปศุสัตว์ จำนวน ๓๓,๒๘๓ ตัว

-ที่อยู่อาศัยบ้านเรือนราษฎรที่ได้รับผลกระทบ ๖ อำเภอ ๑๓ ตำบล ๔๖ หมู่บ้าน ๘๒๔ ครัวเรือน

-พนักงานดินชำรุด ๒ แห่ง ดังนี้ ๑) จุดบ้านดินแดง ๒) จุดบ้านเปลือยตาล ต.ดงสิงห์ อ.จังหาร

-หมู่บ้านถูกน้ำท่วมถนนถูกตัดขาดต้องสัญจรโดยเรือ ๒ อำเภอ (อ.จังหาร และ อ.เชียงขวัญ) ๓ ตำบล ๓ หมู่บ้าน ๘๙ ครัวเรือน

-ปี ๒๕๖๕ เกิดสถานการณ์อุทกภัย ดังนี้

๑. สถานการณ์

๑.๑ เมื่อวันที่ ๑๙-๒๐ สิงหาคม ๒๕๖๕ เป็นต้นมา จังหวัดร้อยเอ็ดได้เกิดสถานการณ์อุทกภัยในพื้นที่ เนื่องจากเกิดจากฝนตกหนักถึงหนักมาก เนื่องจากมีร่องมรสุมกำลังแรงพาดผ่าน

๑.๒ เมื่อวันที่ ๒๗-๒๙ กันยายน ๒๕๖๕ ได้รับอิทธิพลของพายุ “โนรู” ทำให้เกิดฝนตกหนักในพื้นที่และปริมาณน้ำฝนที่ตกสะสมอย่างต่อเนื่อง

๑.๓ เมื่อวันที่ ๔ - ๒๕ ตุลาคม ๒๕๖๕ เขื่อนอุบลรัตน์มีความจำเป็นต้องเพิ่มการระบายน้ำอย่างต่อเนื่อง จากวันละ ๓๕ ล้าน ลบ.ม. เป็น ๕๔ ล้าน ลบ.ม. ตามมติที่ประชุมคณะกรรมการลุ่มน้ำชี ครั้งที่ ๓/๒๕๖๕ เมื่อวันที่ ๒๘ กันยายน ๒๕๖๕ โดยทยอยยปรับเพิ่มแบบขั้นบันได วันละ ๕ ล้าน ลบ.ม. จึงทำให้พื้นที่ในลุ่มน้ำชีได้รับผลกระทบ

๑.๔ พื้นที่ลุ่มน้ำมูล ได้รับผลกระทบจากปริมาณน้ำที่ไหลจากจังหวัดนครราชสีมาและจังหวัดบุรีรัมย์ ทำให้ลุ่มน้ำมูลเอ่อล้นตลิ่ง

จากปัจจัยดังกล่าวส่งผลให้จังหวัดร้อยเอ็ดเกิดสถานการณ์อุทกภัยขึ้นทั้งในพื้นที่ลุ่มน้ำชีและลุ่มน้ำมูล ทำให้บ้านเรือนราษฎร สิ่งสาธารณประโยชน์ พื้นที่ด้านการเกษตร ด้านปศุสัตว์ ด้านประมง ได้รับความเสียหายเป็นจำนวนมาก และมีผู้เสียชีวิต ๔ ราย

๒. พื้นที่ประสบอุทกภัย

จังหวัดได้ประกาศพื้นที่ประสบสาธารณภัย/เขตการให้ความช่วยเหลือผู้ประสบภัยพิบัติกรณีฉุกเฉิน (อุทกภัย) รวม ๑๕ อำเภอ ๑๐๘ ตำบล ๙๐๙ หมู่บ้าน ๓๔,๖๔๒ ครัวเรือน ดังนี้

๓. ผลกระทบจากสถานการณ์อุทกภัย

➢ ด้านสิ่งสาธารณประโยชน์ได้รับผลกระทบ ดังนี้ ถนน ๑๐๑ สาย/พนักกันน้ำ ๑๗ แห่ง/สะพาน ๑ แห่ง/คอสะพาน ๑ แห่ง และ ฝ่าย ๑ แห่ง

➢ วัด ๑๙ แห่ง / โรงเรียน ๘ แห่ง

- อาคารชลประทานที่ได้รับความเสียหายเนื่องจากอุทกภัย จำนวน ๗๔ แห่ง
 - ประปา (องค์กรปกครองส่วนท้องถิ่น) จำนวน ๓ แห่ง
 - สถานีสูบน้ำ (องค์กรปกครองส่วนท้องถิ่น) จำนวน ๘ แห่ง
 - โรงพยาบาล จำนวน ๗ แห่ง
 - ประจำอำเภอ จำนวน ๑ แห่ง
 - โรงพยาบาลส่งเสริมสุขภาพตำบล จำนวน ๖ แห่ง
 - **ด้านการเกษตร** พื้นที่ทางการเกษตร ได้รับความผลกระทบจากสถานการณ์อุทกภัย จำนวน ๑๕ อำเภอ ๑๐๘ ตำบล ๙๐๙ หมู่บ้าน ๓๔,๖๔๒ ครัวเรือน พื้นที่ประสบภัย ๓๙๑,๖๙๓.๗๕ ไร่
- ความเสียหาย** พื้นที่ทางการเกษตรได้รับความเสียหาย แยกเป็น
- | | | |
|--------------------------|---------------------|------------|
| - นาข้าว | ๓๔๗,๗๘๑.๕๓๐๐ | ไร่ |
| - พืชผัก/พืชไร่ | ๑๕๓.๒๕๐๐ | ไร่ |
| - ไม้ผล/ไม้ยืนต้น/อื่น ๆ | ๑๓.๐๐๐๐ | ไร่ |
| รวมทั้งสิ้น จำนวน | ๓๔๗,๙๔๗.๗๘๐๐ | ไร่ |

การให้ความช่วยเหลือด้านการเกษตร

(ช่วงเกิดภัยตั้งแต่วันที่ ๑๖ สิงหาคม ๒๕๖๕ เป็นต้นมา)

รอบที่ ๑ จำนวน ๑๔ อำเภอ เกษตรกร ๒๓,๖๖๔ ราย พื้นที่การเกษตรเสียหาย ๒๖๐,๗๑๗.๖๕๐๐ ไร่
เสนอคณะกรรมการให้ความช่วยเหลือผู้ประสบภัยพิบัติจังหวัด (ก.ช.ภ.จ.) พิจารณาให้ความช่วยเหลือ เมื่อวันที่ ๒๐ ธันวาคม ๒๕๖๕ แยกเป็น

- | | | |
|--------------------------|--------------|-----|
| - นาข้าว | ๒๖๐,๕๕๑.๔๐๐๐ | ไร่ |
| - พืชผัก/พืชไร่ | ๑๕๓.๒๕๐๐ | ไร่ |
| - ไม้ผล/ไม้ยืนต้น/อื่น ๆ | ๑๓.๐๐๐๐ | ไร่ |

รวมวงเงินให้ความช่วยเหลือ ๓๔๙,๔๙๔,๙๓๕.๐๐ บาท

รอบที่ ๒ จำนวน ๑ อำเภอ เกษตรกร ๖,๕๗๗ ราย พื้นที่การเกษตรเสียหาย ๘๗,๒๓๐.๑๓๐๐ ไร่
เสนอคณะกรรมการให้ความช่วยเหลือผู้ประสบภัยพิบัติจังหวัด (ก.ช.ภ.จ.) พิจารณาให้ความช่วยเหลือ เมื่อวันที่ ๑๓ มกราคม ๒๕๖๖ ได้แก่

- | | | |
|----------|-------------|-----|
| - นาข้าว | ๘๗,๒๓๐.๑๓๐๐ | ไร่ |
|----------|-------------|-----|

รวมวงเงินให้ความช่วยเหลือ ๑๑๖,๘๘๘,๓๗๔.๒๐ บาท

รวมพื้นที่ทางการเกษตรได้รับความเสียหายทั้งสิ้น จำนวน ๓๔๗,๙๔๗.๗๘ ไร่

วงเงินขอรับการช่วยเหลือทั้งสิ้น จำนวน ๓๔๙,๔๙๔,๙๓๕.๐๐ บาท

- **ด้านการประมง** พื้นที่ทางการประมง ได้รับความผลกระทบจากสถานการณ์อุทกภัย ๑,๑๕๗ บ่อ จำนวน ๑๓ อำเภอ ๕๐ ตำบล ๓๐๐ หมู่บ้าน เกษตรกร ๘๓๗ ราย มีพื้นที่ประมงได้รับความเสียหายทั้งสิ้น จำนวน ๑๑ อำเภอ ๑,๑๘๒.๗๕ ไร่ เกษตรกร ๖๖๙ ราย แยกเป็น (ช่วงเวลาที่เกิดภัย ตั้งแต่วันที่ ๒๖ สิงหาคม ๒๕๖๕ เป็นต้นมา)
- กุ้งก้ามกราม ๑๒๖.๗๕ ไร่
- ปลาหรือสัตว์น้ำอื่น (ที่เลี้ยงในบ่อดิน/นาข้าว/หรือร่องสวน) ๑,๐๕๖.๐๐ ไร่

วงเงินขอรับการช่วยเหลือทั้งสิ้น จำนวน ๖,๔๓๗,๓๐๗.๐๐ บาท

➤ **ด้านปศุสัตว์** ได้รับผลกระทบจากสถานการณ์อุทกภัยในพื้นที่ ๑๕ อำเภอ ๒๒ ตำบล ๑๒๑ หมู่บ้าน เกษตรกร ๖,๘๗๙ ราย **จำนวนสัตว์ที่อพยพ (ตัว)** แยกเป็นดังนี้ ๑) โค ๑๗,๒๘๕ ตัว ๒) กระบือ ๓,๓๔๘ ตัว ๓) สุกร ๑,๘๐๐ ตัว ๔) แพะ ๖๕ ตัว **รวมทั้งสิ้น จำนวน ๒๒,๙๘๘ ตัว**

➤ **การให้ความช่วยเหลือเฉพาะหน้า** ดังนี้

อาหารสัตว์ พืชอาหารสัตว์ ๑๑๘,๘๘๐ กิโลกรัม/ อาหารอื่น ๆ ๒,๕๐๐ กิโลกรัม

การดูแลสุขภาพสัตว์ การสร้างเสริมสุขภาพ (ถ่ายพยาธิ/แร่ธาตุ/อื่น ๆ) ดังนี้

- ถ่ายพยาธิ จำนวน ๓๕๙ ตัว
- แร่ธาตุ จำนวน ๙๖๙ ตัว
- ยากำจัดแมลง จำนวน ๒๘๘ ตัว

รักษาสัตว์ จำนวน ๒๘๔ ตัว

ถุงยังชีพ จำนวน ๑๒๔ ถุง

การจ่ายเงินช่วยเหลือผู้ประสบอุทกภัยในช่วงฤดูฝนปี ๒๕๖๕ ตามมติคณะรัฐมนตรี เมื่อวันที่ ๒๙ พฤศจิกายน ๒๕๖๕

ตามที่จังหวัดร้อยเอ็ดได้ประสบสถานการณ์อุทกภัยในพื้นที่เมื่อวันที่ ๑๙ สิงหาคม ๒๕๖๕ เป็นต้นมา และจังหวัดได้ประกาศพื้นที่ประสบสาธารณภัย/เขตการให้ความช่วยเหลือผู้ประสบภัยพิบัติกรณีฉุกเฉิน (อุทกภัย) รวม ๑๕ อำเภอ ๑๐๘ ตำบล ๙๐๙ หมู่บ้าน ๓๔,๖๔๒ ครัวเรือน และได้ดำเนินการสำรวจกลุ่มเป้าหมายผู้ที่ได้รับผลกระทบจากสถานการณ์อุทกภัย ตามหลักเกณฑ์ เงื่อนไข และวิธีการในการจ่ายเงินช่วยเหลือผู้ประสบอุทกภัยในช่วงฤดูฝน ปี ๒๕๖๕ ตามมติคณะรัฐมนตรี เมื่อวันที่ ๒๙ พฤศจิกายน ๒๕๖๕ (ข้อมูล ณ วันที่ ๗ กุมภาพันธ์ ๒๕๖๖ เวลา ๐๙.๐๐ น.) มีผู้ประสบภัยกลุ่มเป้าหมายผู้ที่ได้รับผลกระทบจากสถานการณ์อุทกภัย จำนวน ๑๐ อำเภอ ๓๑ ตำบล ๑๕๐ หมู่บ้าน ๔,๔๔๔ ครัวเรือน แยกเป็นดังนี้

ครัวเรือนละ ๕,๐๐๐ บาท

๑. น้ำท่วมขังตั้งแต่ ๑ วัน (๒๔ ชั่วโมง) แต่ไม่เกิน ๗ วัน **และทรัพย์สินเสียหาย**
๒. น้ำท่วมขังติดต่อกันเกิน ๗ วัน แต่ไม่เกิน ๓๐ วัน

ผ่านประชุมชมรมในระดับอำเภอ จำนวน ๙๗๕ ครัวเรือน

ครัวเรือนละ ๗,๐๐๐ บาท

- น้ำท่วมขังติดต่อกัน เกินกว่า ๓๐ วัน แต่ไม่เกิน ๖๐ วัน

ผ่านประชุมชมรมในระดับอำเภอ จำนวน ๓,๐๕๓ ครัวเรือน

ครัวเรือนละ ๙,๐๐๐ บาท

- น้ำท่วมขังติดต่อกัน เกินกว่า ๖๐ วันขึ้นไป

ผ่านประชุมชมรมในระดับอำเภอ จำนวน ๔๑๖ ครัวเรือน

การจ่ายเงินช่วยเหลือ

จังหวัดร้อยเอ็ดได้ดำเนินการจ่ายเงินช่วยเหลือผู้ที่ได้รับผลกระทบจากสถานการณ์อุทกภัยปี ๒๕๖๕ โดยกรมป้องกันและบรรเทาสาธารณภัยได้ดำเนินการเบิกจ่ายให้กับผู้ประสบภัยในพื้นที่จังหวัดร้อยเอ็ด รอบที่ ๑ จำนวน ๓,๘๑๒ ครัวเรือน รอบที่ ๒ จำนวน ๖๓๒ ครัวเรือน เมื่อวันที่ ๖ กุมภาพันธ์ ๒๕๖๕ จำนวน ๔,๔๔๔ ราย รวมเป็นเงินทั้งสิ้น ๒๙,๙๙๐,๐๐๐ บาท

สรุปการโอนเงินเข้าบัญชีพร้อมเพย์

วันที่	โอนสำเร็จ (ครัวเรือน)	โอนไม่สำเร็จ (ครัวเรือน)	รออนุมัติ (ครัวเรือน)	รวม
6/2/66	3,571	241	632	4,444
รวมเป็นเงิน	24,159,000.-	1,633,000.-	4,198,000.-	29,990,000.-

๙. พื้นที่เสี่ยงอุทกภัยในลักษณะต่าง ๆ

พื้นที่เสี่ยงอุทกภัยในลักษณะต่าง ๆ พื้นที่จังหวัดร้อยเอ็ดมักเกิดอุทกภัยขึ้นจากฝนตกหนัก น้ำไหลหลากและน้ำล้นตลิ่ง ปีละ ๒ ครั้ง ได้แก่

ครั้งที่ ๑ ช่วงเดือนมิถุนายน – กลางเดือนสิงหาคม เนื่องจากอิทธิพลของลมมรสุมตะวันตกเฉียงใต้ พายุและร่องความกดอากาศต่ำพาดผ่าน ส่งผลให้เกิดฝนตกหนักติดต่อกันหลายวันในพื้นที่ตอนเหนือและตอนกลางของจังหวัด ประกอบกับน้ำที่ไหลลงมาจากช่วงต้นแม่น้ำ ทำให้น้ำไหลหลาก และน้ำในแม่น้ำยังล้นตลิ่ง เกิดปัญหาน้ำท่วมพื้นที่บริเวณตอนเหนือและตอนกลางของจังหวัด ได้แก่ อำเภอนาคู พนทิว หนองพอก เสดภูมิ ศรีสมเด็จ จตุรพักตรพิมาน เมืองร้อยเอ็ด วัชบุรี และเมืองสรวง ในส่วนพื้นที่ทางตอนใต้ของจังหวัด แม่น้ำเสียวใหญ่ ลำเสียวน้อย และลำเตา ได้ล้นตลิ่งเกิดปัญหาน้ำท่วมในพื้นที่อำเภोजตุรพักตรพิมาน ปทุมรัตต์ เกษตรวิสัย เมืองสรวง และสุวรรณภูมิ

ครั้งที่ ๒ ช่วงกลางเดือนสิงหาคม – เดือนตุลาคม เกิดจากฝนตกหนัก ประกอบกับน้ำอ้อมตัวจากช่วงที่ ๑ และการระบายน้ำของแหล่งเก็บน้ำที่ตั้งอยู่จังหวัดทางต้นน้ำ เช่น เขื่อนอุบลรัตน์ จังหวัดขอนแก่น เขื่อนลำปาว จังหวัดกาฬสินธุ์ เป็นต้น ทำให้น้ำในแม่น้ำชี แม่น้ำยัง แม่น้ำมูลและลำน้ำเสียวล้นตลิ่งเร็วขึ้น ทำให้น้ำไหลหลากเข้าท่วมพื้นที่การเกษตรและบ้านเรือนราษฎร ส่งผลให้เกิดปัญหาน้ำท่วมกระจายในอำเภอ โดยเฉพาะอำเภอที่ตั้งอยู่ที่ราบลุ่มแม่น้ำ ได้แก่ อำเภोजันทร โพนชัย เชียงขวัญ วัชบุรี พุ่งเขาหลวง เสดภูมิ อาจสามารถ พนมไพร เกษตรวิสัย ปทุมรัตต์ สุวรรณภูมิ และหนองฮี

พื้นที่เสี่ยงอุทกภัยจังหวัดร้อยเอ็ด

(ลุ่มน้ำชี และ ลุ่มน้ำยัง)

อำเภอ	ตำบล	หมู่บ้าน/ชุมชน
เสลภูมิ	นาแซง	-โค่นุ่น -หนองบัวบาน
	วังหลวง	-ท่าเยี่ยม -คอกควาย -หนองแห้ว
	นางาม	-พันขาง หมู่ ๔ -กุดเรือ -โพธิ์ชัน หมู่ ๕ และ หมู่ ๑๔ -โพธิ์ตาก
	บึงเกลือ	-หัวคู
	นาเลิง	-ผักกาดหญ้า -คุ้งสะอาด
	ศรีวิสัย	-นาวี -น้อยสามัคคี
	จังหาร	ม่วงลาด
ดินดำ		-หนองบัวรอง
ดงสิงห์		-เปลือยตาล
ผักแว่น		-โนนเชียงบัง
เชียงขวัญ	เชียงขวัญ	-คุยขนวน
	พระธาตุ	-แก่งข่า -ปากบุง -บุงคำ
	พลับพลา	-วังยาว -วังเจริญ -หนองแก่ง
	บ้านเขือง	-บ้านเขือง

อำเภอ	ตำบล	หมู่บ้าน / ชุมชน
ทุ่งเขาหลวง	บึงงาม	-มะแวง -ดอนแก้ว -นางาม -วังทอง -ดอนโม่ง -โนนยาง -ดอนเกลือ -หนองชัยวาน
	มะบ้า	-เขวาน้อย -สหชัยพัฒนา
เมืองร้อยเอ็ด	ในเมือง	-ชุมชนในเขตเทศบาล
	ดงลาน	-อ้น
	เหนือเมือง	-หนองผักแว่น -ห้าแยกกอกโพธิ์ -เหล่ากล้วย -น้อยในเมือง -สามแยก
	รอบเมือง	-หมู่บ้านสันติภาพ
พนมไพร	แสนสุข	-ดอนแดง -ท่าลาด -ท่าเสี้ยว -แสนสุข -หงส์ทอง -ท่าวารี -ชีเม่า -ท่าเจริญ
	คำไฮ	-ดอนคำ -คำไฮ -สำโรง
	พนมไพร	-ดอนพระจันทร์ -อุดมศิลป์
โพนทอง	โคกกกม่วง	-ดงกลาง -โนนเชียงหวาง -หนองบุง
โพธิ์ชัย	ดอนโอง	-โปโล
รวม ๘ อำเภอ ๒๕ ตำบล		

(ลุ่มน้ำมูล)

อำเภอ	ตำบล	หมู่บ้าน/ชุมชน
โพนทราย	สามขา	สามขา
		หนองทุ่งสามัคคี
		สำโรง
		หมากยาง
		ดอนสำราญ
		เกาะแก้ว
		หงส์แก้วกระดิ่งทอง
		สามขา
	ท่าหาดยาว	ปลาคุณ
		ม่วงน้อย
		ดอนสัมพันธ์
		ศรีโพนทอง
		ดอนโฌง
		โพนทอง
		โนนสูง
		หนองพลับใหม่
		ปลาคุณ
		หนองพลับใหม่
	ศรีสว่าง	โพนดวน
		สะแบงตาก
		สว่าง
		ทุ่งสระแก้ว
		โนนนางาม
	ยางคำ	หนองฝั่งแดง
		กู่คันธนาม
	โพนทราย	โพนทราย
		หนองสรวง
		หนองบัวบาน

อำเภอ	ตำบล	หมู่บ้าน/ชุมชน
โพนทราย		หนองบัวหลวงพัฒนา
		หนองบัวดอนต้อน
		แหลมทรายทอง
		หนองซำ
		หนองครก
		ทรายเงิน
		หนองบัวทอง
		สุขเกษม

แยกผลกระทบออกเป็น ๓ กรณี

๑.รายชื่อหมู่บ้าน/ชุมชน ที่ได้รับผลกระทบจนมีการอพยพ

อำเภอ	ตำบล	หมู่บ้าน/ชุมชน
โพนทราย	สามขา	สามขา
		หนองทุ่งสามัคคี
		หมากยาง
		เกาะแก้ว
		หงส์แก้วกระดิ่งทอง
		สามขา
	โพนทราย	โพนทราย
		ดอนม่วย
		แหลมทรายทอง
	ยางคำ	ท่างาม

อำเภอ	ตำบล	หมู่บ้าน / ชุมชน
เสลภูมิ	นาแซง	-ไค่นุ่น
		-หนองบัวบาน
	วังหลวง	-ท่าเยี่ยม
	นางาม	-พันช้าง หมู่ ๔
		-กุดเรือ
		-โพธิ์ชัน หมู่ ๕ และ หมู่ ๑๔
		-โพธิ์ตาก
	บึงเกลือ	-หัวคู
นาเลิง	ผักกาดหญ้า	
จังหาร	ม่วงลาด	-หนองแค
	ดินดำ	-หนองบัวรอง
เชียงขวัญ	เชียงขวัญ	-คูขนวน
	พระธาตุ	-แก่งข่า
ทุ่งเขาหลวง	บึงงาม	-มะแวง
		-ดอนแก้ว
		-นางาม
		-วังทอง
		-ดอนโหมง
		-โนนยาง
		-หนองชัยวาน
เมืองร้อยเอ็ด	ในเมือง	-ชุมชนท่านคร ชุมชนวัดเหนือ ชุมชนพิพิธภัณฑ
	ดงลาน	-อ้น
	เหนือเมือง	-หนองผักแว่น
		-ห้าแยกกอกโพธิ์
		-เหล่ากล้วย
		-น้อยในเมือง
รวม ๖ อำเภอ ๒๓ ตำบล		

(๒) หมู่บ้าน/ชุมชน น้ำเข้าท่วมบ้านเรือนแต่ยังอาศัยอยู่ได้

อำเภอ	ตำบล	หมู่บ้าน/ชุมชน
เสลภูมิ	ศรีวิสัย	-นาวิ -น้อยสามัคคี
	วังหลวง	-คอกควาย -หนองแก้ว
โพนทอง	โคกกกม่วง	-ดงกลาง -โนนเชียงหวาง -หนองบุง
จังหาร	ดงสิงห์	-เปลือยตาล
	ผักแว่น	-โนนเชียงบัง
	ดินดำ	-หนองบัวรอง
เชียงขวัญ	พลับพลา	-วังยาว -วังเจริญ -หนองแก่ง
	บ้านเขื่อง	-บ้านเขื่อง
	พระธาตุ	-ปากบุง -บุงคำ
โพธิ์ชัย	ดอนโอง	-โปโล
ทุ่งเขาหลวง	บึงงาม	-ดอนแก้ว -ดอนเกลือ
	มะบ้า	-เขวาน้อย -สหชัยพัฒนา
พนมไพร	แสนสุข	-ดอนแดง -ท่าลาด -ท่าเสี้ยว -แสนสุข -หงส์ทอง -ท่าวารี -ชีเฒ่า -ท่าเจริญ

อำเภอ	ตำบล	หมู่บ้าน / ชุมชน
เมืองร้อยเอ็ด	ในเมือง	-ชุมชนในเขตเทศบาล
	ดงลาน	-บ้านอ้น
	เหนือเมือง	-บ้านน้อยในเมือง -หนองผักแว่น -สามแยก
	รอบเมือง	-หมู่บ้านสันติภาพ
รวม ๘ อำเภอ ๑๗ ตำบล		

(๓) หมู่บ้าน/ชุมชน น้ำไม่ท่วมบ้านเรือนแต่ทางเข้าหมู่บ้านถูกตัดขาด

อำเภอ	ตำบล	หมู่บ้าน / ชุมชน
พนมไพร	คำไฮ	-บ.ดอนคำ -คำไฮ -สำโรง
	แสนสุข	-ดอนแดง
	พนมไพร	-ดอนพระจันทร์ -อุดมศิลป์
จังหาร	ม่วงลาด	-บ.หนองแค
เสลภูมิ	นาเลิง	-บ.คู้งสะอาด
รวม ๓ อำเภอ ๕ ตำบล		

การเฝ้าระวังและติดตามสถานการณ์อุทกภัย

ที่	หน่วยงานรับผิดชอบ	หน้าที่
๑	สถานีอุตุนิยมวิทยาร้อยเอ็ด	-เฝ้าระวังและติดตามสถานการณ์สภาพอากาศที่อาจส่งผลให้เกิดสาธารณภัยอย่างใกล้ชิดและต่อเนื่อง -ดำเนินการจัดทำสื่อ Infographic การพยากรณ์อากาศของกรมอุตุนิยมวิทยาเปรียบเทียบปริมาณน้ำฝนที่อาจส่งผลกระทบต่อ เพื่อเผยแพร่ข่าวสารประชาสัมพันธ์ผ่านสื่อต่าง ๆ แก่ประชาชนอย่างต่อเนื่อง -จัดหาอุปกรณ์ เครื่องมือสื่อสารและเครื่องวัดปริมาณน้ำฝนให้เพียงพอสำหรับการได้ตลอดเวลา เพื่อเตรียมการรับสถานการณ์
๒	โครงการชลประทานร้อยเอ็ด	-เฝ้าระวังและติดตามสถานการณ์น้ำ ที่อาจส่งผลให้เกิดสาธารณภัยอย่างใกล้ชิดและต่อเนื่องเพื่อบริหารจัดการและจัดจรรยาจรน้ำอย่างมีประสิทธิภาพ -ดำเนินการจัดทำสื่อ Infographic สถานการณ์น้ำ ที่ส่งผลกระทบต่อพื้นที่เผยแพร่ข่าวสารประชาสัมพันธ์ผ่านสื่อต่าง ๆ แก่ประชาชนอย่างต่อเนื่อง -จัดหาอุปกรณ์ เครื่องมือสื่อสาร อากาศยานไร้คนขับ (Drone) เครื่องสูบน้ำ สำหรับการได้ตลอดเวลา เพื่อเตรียมการรับสถานการณ์
๓	สำนักงานป้องกันและบรรเทาสาธารณภัยจังหวัดร้อยเอ็ด	-เฝ้าระวังและแจ้งเตือนสภาพอากาศให้ประชาชนในพื้นที่ทราบ และให้ติดตามสภาพอากาศจากกรมอุตุนิยมวิทยาอย่างใกล้ชิดและต่อเนื่อง -สำรวจวัสดุ อุปกรณ์ กำลังพล ทรัพยากรในการป้องกันและบรรเทาสาธารณภัยของหน่วยงานที่เกี่ยวข้อง ที่พร้อมปฏิบัติการได้ทันทีกรณีเกิดสถานการณ์อุทกภัยขึ้นในพื้นที่ -สำรวจพื้นที่เสี่ยงอุทกภัยและวางแผนรองรับการอพยพ ในกรณีมีการอพยพประชาชนในพื้นที่เสี่ยงอุทกภัย -จัดหาอุปกรณ์และเครื่องมือสื่อสารให้เพียงพอสำหรับการได้ตลอดเวลา เพื่อเตรียมการรับสถานการณ์ -การฝึกซ้อมแผน การฝึกการจัดการสาธารณภัยในรูปแบบต่าง ๆ เป็นการเตรียมความพร้อมทั้งก่อนเกิดภัย ขณะเกิดภัย และหลังจากภัยผ่านพ้นไปแล้ว ซึ่งแต่ละหน่วยงานต้องมีส่วนร่วมรับผิดชอบ และต้องจัดทำแผนการจัดการสาธารณภัย โดยเฉพาะพื้นที่ที่เคยประสบปัญหาอุทกภัยจะต้องดำเนินการจัดทำแผนเผชิญเหตุร่วมกับส่วนราชการในพื้นที่ เพื่อระดมสรรพกำลังเข้าดำเนินการป้องกันและแก้ไขปัญหาโดยเร่งด่วนเพื่อลดผลกระทบจากอุทกภัยที่อาจจะเกิดขึ้นในพื้นที่
๔	องค์การบริหารส่วนจังหวัดร้อยเอ็ด	-จัดเตรียมวัสดุ อุปกรณ์ กำลังพล ทรัพยากรในการป้องกันและบรรเทาสาธารณภัยของหน่วยงานให้พร้อมปฏิบัติการได้ทันทีกรณีเกิดสถานการณ์อุทกภัยขึ้นในพื้นที่ เมื่อได้รับการร้องขอ -จัดเตรียมกระสอบทรายพร้อมทราย เพื่อใช้ในการป้องกันและลดความเสียหายจากอุทกภัย หากเกิดสถานการณ์อุทกภัยขึ้นในพื้นที่ -จัดเตรียมถุงยังชีพ เพื่อการดำรงชีพของประชาชนผู้ประสบอุทกภัยในพื้นที่ -จัดหาอุปกรณ์และเครื่องมือสื่อสารให้เพียงพอสำหรับการได้ตลอดเวลา เพื่อเตรียมการรับสถานการณ์

ที่	หน่วยงานรับผิดชอบ	หน้าที่
๕	เทศบาลเมืองร้อยเอ็ด	-จัดเตรียมวัสดุ อุปกรณ์ ทรัพยากรในการป้องกันและบรรเทาสาธารณภัยของหน่วยงานให้พร้อมปฏิบัติการได้ทันทีกรณีเกิดสถานการณ์อุทกภัยขึ้นในพื้นที่เมื่อได้รับการร้องขอ -จัดเตรียมกระสอบทรายพร้อมทราย เพื่อใช้ในการป้องกันและลดความเสียหายจากอุทกภัยหากเกิดสถานการณ์อุทกภัยขึ้นในพื้นที่ -จัดเตรียมถุงยังชีพ เพื่อการดำรงชีพของประชาชนผู้ประสบอุทกภัยในพื้นที่ -จัดหาอุปกรณ์และเครื่องมือสื่อสารให้เพียงพอสำหรับการใช้การได้ตลอดเวลาเพื่อเตรียมการรับสถานการณ์
๖	อำเภอ	-เฝ้าระวังและแจ้งเตือนสภาพอากาศให้ประชาชนในพื้นที่ทราบ และให้ติดตามสภาพอากาศจากกรมอุตุนิยมวิทยาอย่างใกล้ชิดและต่อเนื่อง -เฝ้าระวังและติดตามสถานการณ์น้ำในพื้นที่ ที่อาจส่งผลให้เกิดสาธารณภัยอย่างใกล้ชิดและต่อเนื่อง -จัดเตรียมวัสดุ อุปกรณ์ กำลังพล ทรัพยากรในการป้องกันและบรรเทาสาธารณภัยของหน่วยงานให้พร้อมปฏิบัติการได้ทันทีกรณีเกิดสถานการณ์อุทกภัยขึ้นในพื้นที่ -จัดเตรียมกระสอบทรายพร้อมทราย เพื่อใช้ในการป้องกันและลดความเสียหายจากอุทกภัย หากเกิดสถานการณ์อุทกภัยขึ้นในพื้นที่ -จัดเตรียมถุงยังชีพ เพื่อการดำรงชีพของประชาชนผู้ประสบอุทกภัยในพื้นที่
๗	องค์กรปกครองส่วนท้องถิ่น	-เฝ้าระวังและแจ้งเตือนสภาพอากาศให้ประชาชนในพื้นที่ทราบ และให้ติดตามสภาพอากาศจากกรมอุตุนิยมวิทยาอย่างใกล้ชิดและต่อเนื่อง -เฝ้าระวังและติดตามสถานการณ์น้ำในพื้นที่ ที่อาจส่งผลให้เกิดสาธารณภัยอย่างใกล้ชิดและต่อเนื่อง -จัดเตรียมวัสดุ อุปกรณ์ กำลังพล ทรัพยากรในการป้องกันและบรรเทาสาธารณภัยของหน่วยงานให้พร้อมปฏิบัติการได้ทันทีกรณีเกิดสถานการณ์อุทกภัยขึ้นในพื้นที่ -จัดเตรียมกระสอบทรายพร้อมทราย เพื่อใช้ในการป้องกันและลดความเสียหายจากอุทกภัย หากเกิดสถานการณ์อุทกภัยขึ้นในพื้นที่ -จัดเตรียมถุงยังชีพ เพื่อการดำรงชีพของประชาชนผู้ประสบอุทกภัยในพื้นที่ -ตั้งงบกลาง ประเภทเงินสำรองจ่ายให้เพียงพอต่อการเผชิญเหตุสาธารณภัยที่อาจเกิดขึ้น
๘	ประชาสัมพันธ์จังหวัด และสถานีวิทยุกระจายเสียงแห่งประเทศไทยจังหวัดร้อยเอ็ด	-แจ้งเตือนสภาพอากาศให้ประชาชนในพื้นที่ทราบ และให้ติดตามสภาพอากาศจากกรมอุตุนิยมวิทยาอย่างใกล้ชิดและต่อเนื่อง -ดำเนินการจัดทำสื่อ Infographic การพยากรณ์อากาศของกรมอุตุนิยมวิทยาเพื่อเผยแพร่ข่าวสารประชาสัมพันธ์ผ่านสื่อต่าง ๆ แก่ประชาชนอย่างต่อเนื่อง

๑๑. ขณะเกิดภัย

ชุดที่ ๑ ของ ๑ ชุด
หน้าที่ ๒๓ ของ ๓๗ หน้า

ที่	หน่วยงานรับผิดชอบ	หน้าที่
๑	-องค์กรปกครองส่วนท้องถิ่น ร่วมกับอำเภอ ตลอดจน ประชาชนจิตอาสา	-เข้าดำเนินการให้ความช่วยเหลือผู้ประสบอุทกภัยในเบื้องต้น -จัดเวร-ยาม เพื่อสำรวจ เฝ้าระวังรอยรั่วของแนวพังกันน้ำที่มีความเสี่ยง
๒	มณฑลทหารบกที่ ๒๗	-สนับสนุนทรัพยากร เครื่องมือเครื่องจักร และกำลังพล เข้าดำเนินการให้ความช่วยเหลือประชาชนที่ประสบอุทกภัย
๓	โครงการชลประทานร้อยเอ็ด	-สนับสนุนทรัพยากร เครื่องมือเครื่องจักร เครื่องสูบน้ำและกำลังพล ในการป้องกันและบรรเทาสาธารณภัยที่เกิดขึ้น -จัดเวร-ยาม เพื่อสำรวจ เฝ้าระวังรอยรั่วของแนวพังกันน้ำที่มีความเสี่ยง
๔	สำนักงานสาธารณสุขจังหวัด	-สนับสนุนด้านการแพทย์ สถานพยาบาล แนวทางการรักษา ยาและเวชภัณฑ์ อุปกรณ์ป้องกันร่างกายส่วนบุคคล ห้องปฏิบัติการเฝ้าระวัง การตรวจคัดกรอง การตรวจจัดการระบาด การสอบสวนโรค -การคัดกรองและเฝ้าระวังผู้ป่วย การดำเนินการสอบสวนโรคและควบคุมโรคทันที ภายใน ๒๔ ชั่วโมงตามแนวทางการดูแลผู้ป่วย -จัดเตรียมเวชภัณฑ์ อุปกรณ์ป้องกันร่างกายส่วนบุคคลสำรองกรณีเกิดการระบาดของโรค
๕	หน่วยพัฒนาการเคลื่อนที่ ๕๔ (นพค.๕๔)	-สนับสนุนรถอพยพเคลื่อนย้ายผู้ประสบภัยพร้อมกำลังพล เรือท้องแบน เข้าดำเนินการให้ความช่วยเหลือประชาชนที่ประสบอุทกภัย
๖	สำนักงาน ปก.จ.ร้อยเอ็ด ร่วมกับ ศูนย์ ปก.เขต ๖ ขอนแก่น	-สนับสนุนทรัพยากร เครื่องมือเครื่องจักร และกำลังพล เข้าดำเนินการให้ความช่วยเหลือประชาชนที่ประสบอุทกภัย
๗	ตำรวจภูธรจังหวัดร้อยเอ็ด แขวงทางหลวงร้อยเอ็ด แขวงทางหลวงยโสธร แขวงทางหลวงชนบทร้อยเอ็ด และหน่วยงานที่เกี่ยวข้อง	-อำนวยความสะดวกการจราจร และประชาสัมพันธ์ให้แก่ประชาชนที่สัญจรผ่านเส้นทางที่มีน้ำท่วมขัง และแจ้งให้ประชาชน ใช้เส้นทางเลี่ยง กรณีถนนถูกตัดขาดและมีน้ำท่วมสูง
๘	องค์การบริหารส่วนจังหวัด ร้อยเอ็ด	-สนับสนุนวัสดุ อุปกรณ์ กำลังพล ทรัพยากรในการป้องกันและบรรเทาสาธารณภัย กรณีเกิดสถานการณ์อุทกภัยขึ้นในพื้นที่ -สนับสนุนกระสอบทรายพร้อมทราย เพื่อใช้ในการป้องกันและลดความเสียหายจากอุทกภัย -สนับสนุนถุงยังชีพ เพื่อการดำรงชีพของประชาชนผู้ประสบอุทกภัย
๙	เทศบาลเมืองร้อยเอ็ด	-สนับสนุนวัสดุ อุปกรณ์ กำลังพล ทรัพยากรในการป้องกันและบรรเทาสาธารณภัย กรณีเกิดสถานการณ์อุทกภัยขึ้นในพื้นที่ -เปิด-ปิด ประตูระบายน้ำที่ ๕ ประตู เพื่อบริหารสถานการณ์อุทกภัย -สนับสนุนกระสอบทรายพร้อมทราย เพื่อใช้ในการป้องกันและลดความเสียหายจากอุทกภัย -สนับสนุนถุงยังชีพ เพื่อการดำรงชีพของประชาชนผู้ประสบอุทกภัย
๑๐	สำนักงาน ทสจ.ร้อยเอ็ดร่วมกับ สำนักทรัพยากรน้ำ ภาค ๔	-สนับสนุนเครื่องสูบน้ำ ขนาด ๓๐ นิ้ว เพื่อระบายน้ำท่วมขัง

ที่	หน่วยงานรับผิดชอบ	หน้าที่
๑๑	การไฟฟ้าส่วนภูมิภาคจังหวัดร้อยเอ็ด	-ประเมินสถานการณ์ เพื่อดำเนินการตัดและจ่ายกระแสไฟฟ้าในพื้นที่ที่เกิดอุทกภัยตามความจำเป็นและเหมาะสมกับสถานการณ์ เพื่อความปลอดภัยของประชาชนในพื้นที่
๑๒	ประชาสัมพันธ์จังหวัด และสถานีวิทยุกระจายเสียงแห่งประเทศไทยจังหวัดร้อยเอ็ด	-แจ้งเตือนสภาพอากาศให้ประชาชนในพื้นที่ทราบ และให้ติดตามสภาพอากาศจากกรมอุตุนิยมวิทยาอย่างใกล้ชิดและต่อเนื่อง -ดำเนินการจัดทำสื่อ Infographic การพยากรณ์อากาศของกรมอุตุนิยมวิทยา เพื่อเผยแพร่ข่าวสารประชาสัมพันธ์ผ่านสื่อต่าง ๆ แก่ประชาชนอย่างต่อเนื่อง
<p>การอพยพผู้ประสบอุทกภัย อำเภอกองค้อ ออกรับคนกลุ่มเสี่ยงในพื้นที่ ร่วมกับ พัฒนาสังคมและความมั่นคงของมนุษย์จังหวัดร้อยเอ็ด สาธารณสุขจังหวัดร้อยเอ็ด องค์การบริหารส่วนจังหวัดร้อยเอ็ด โรงพยาบาลในพื้นที่ หน่วยทหาร (มทบ. ๒๗) หน่วยพัฒนาการเคลื่อนที่ ๕๔ (นพค.๕๔) ศูนย์ป้องกันและบรรเทาสาธารณภัย เขต ๖ ขอนแก่น สนับสนุนรถอพยพเคลื่อนย้ายผู้ประสบภัย ตลอดจนประชาชนจิตอาสาและหน่วยงานที่เกี่ยวข้อง เร่งเข้าดำเนินการอพยพผู้ประสบอุทกภัย ภายใต้มาตรการป้องกันและควบคุมการติดเชื้อไวรัสโคโรนา 2019 (COVID-19) ไปยังศูนย์พักพิงในพื้นที่ที่อำเภอกำหนดไว้</p>		
การบริหารจัดการศูนย์พักพิงชั่วคราว		
๑	มณฑลทหารบกที่ ๒๗	-จัดตั้งโรงครัวพระราชทาน
๒	องค์กรปกครองส่วนท้องถิ่น	-ตั้งโรงครัวประกอบเลี้ยง
๓	สำนักงานสาธารณสุขจังหวัดและสำนักงานสาธารณสุขในพื้นที่	-ให้บริการในสถานพยาบาลอยู่ในพื้นที่ประสบอุทกภัย ดูแลด้านสุขภาพจิต เฝ้าระวังป้องกันโรค
๔	สำนักงานปศุสัตว์จังหวัด ศูนย์วิจัยและพัฒนาอาหารสัตว์ร้อยเอ็ด	-สนับสนุนเสบียงอาหารสัตว์

๑๒. หลังเกิดภัย

ที่	หน่วยงานรับผิดชอบ	หน้าที่
๑	-สำนักงานเหล่ากาชาดจังหวัด -สำนักงาน ป.จ.ร้อยเอ็ด -สำนักงานพัฒนาสังคมฯ -องค์การบริหารส่วนจังหวัด -เทศบาลเมืองร้อยเอ็ด -อำเภอ -องค์กรปกครองส่วนท้องถิ่น	-มอบเครื่องอุปโภคบริโภค (ถุงยังชีพ) เพื่อให้ความช่วยเหลือผู้ประสบอุทกภัยในพื้นที่ตามลำดับความสำคัญและกระจายให้ครอบคลุม โดยไม่ให้เกิดความซ้ำซ้อน และจัดทำบัญชีแจกจ่ายถุงยังชีพให้กับผู้ประสบภัยที่ยังไม่สามารถดำเนินชีวิตประจำวันได้อย่างปกติ -สำรวจความเสียหาย เพื่อดำเนินการฟื้นฟูด้านสาธารณูปโภค ที่พักอาศัย สภาพจิตใจ เพื่อให้ความช่วยเหลือตามอำนาจหน้าที่
๒	-สำนักงาน ทส.จ.ร้อยเอ็ด -สำนักงานเกษตรจังหวัด -สถานีพัฒนาที่ดินจังหวัด	-ผลิต EM BALL หรือ EM น้ำ เพื่อบำบัดคุณภาพน้ำ บริเวณน้ำท่วมขัง -การจัดเตรียมสารชีวภัณฑ์ เพื่อควบคุมการเกิดโรคระบาดในพืชหลังน้ำลด รวมถึงใช้ในการไถยุง ลดกลิ่น ช่วยย่อยสลาย -จัดเตรียมน้ำหมักชีวภาพ พด.๖ สารซูเปอร์ พด.๖ กากน้ำตาล สำหรับนำไปบริการช่วยเหลือเกษตรกรผู้ประสบอุทกภัย

ที่	หน่วยงานรับผิดชอบ	หน้าที่
๓	หน่วยงาน ภาคเอกชน และ ประชาชนผู้มีจิตศรัทธา	-ร่วมบริจาคน้ำดื่ม อาหารและสิ่งของจำเป็นเพื่อช่วยเหลือผู้ประสบอุทกภัยในพื้นที่จังหวัดร้อยเอ็ด ให้กับผู้ประสบภัยที่ยังไม่สามารถดำเนินชีวิตประจำวันได้อย่างปกติ -สำรวจความเสียหาย/เพื่อดำเนินการฟื้นฟูด้านสาธารณูปโภค ที่พักอาศัย สภาพจิตใจ เพื่อให้ความช่วยเหลือตามอำนาจหน้าที่

๑๓. งบประมาณในการให้ความช่วยเหลือ

ก่อนเกิดภัย ให้กองอำนวยการป้องกันและบรรเทาสาธารณภัยเขตพื้นที่ ดำเนินการป้องกันและเตรียมความพร้อม โดยการจัดตั้งงบประมาณในการป้องกันแก้ไขปัญหา ประเมินสถานการณ์ จัดทำข้อมูลพื้นที่เสี่ยงอุทกภัย หากไม่มีงบประมาณ หรือไม่ได้ตั้งงบประมาณไว้ ให้รับรายงานอำเภอเพื่อพิจารณาหาแนวทางการแก้ไขปัญหา และหากดำเนินการแล้ว แต่ไม่สามารถแก้ไขปัญหาได้ ให้หน่วยงานที่เกี่ยวข้องรายงานกองอำนวยการป้องกันและบรรเทาสาธารณภัยจังหวัด เพื่อดำเนินการใช้จ่ายเงินอุดหนุนราชการในอำนาจของผู้ว่าราชการจังหวัด ในกรณีที่หากคาดว่าจะเกิดภัยในระยะเวลาอันใกล้และจำเป็นต้องรีบดำเนินการป้องกันหรือยับยั้งภัยพิบัติโดยฉับพลันเพื่อลดผลกระทบ หากไม่ดำเนินการป้องกันหรือยับยั้งต่อภัยพิบัติดังกล่าว อาจส่งผลก่อให้เกิดอันตรายแก่ชีวิต ร่างกายของประชาชน หรือความเสียหายแก่ทรัพย์สินของประชาชนหรือของรัฐ โดยพิจารณาให้ใช้จ่ายเงินให้หน่วยงานที่เกี่ยวข้องดำเนินโครงการป้องกันหรือยับยั้งภัยพิบัติ (อุทกภัย) หากมีงบประมาณไม่เพียงพอ ให้เสนอขอใช้เงินอุดหนุนราชการในเชิงป้องกันหรือยับยั้งภัยพิบัติกรณีฉุกเฉินของสำนักงานป้องกันและบรรเทาสาธารณภัยจังหวัดร้อยเอ็ด

การใช้จ่ายเงินอุดหนุนราชการในเชิงป้องกันหรือยับยั้งภัยพิบัติกรณีฉุกเฉิน

๑. ให้หน่วยงานสำรวจพื้นที่เสี่ยง ที่คาดว่าจะเกิดอุทกภัยขึ้นในเวลาอันใกล้ และจำเป็นต้องรีบดำเนินการป้องกันและยับยั้งภัยพิบัติดังกล่าวโดยฉับพลัน เพื่อลดผลกระทบจากภัยพิบัติที่จะเกิดขึ้น ซึ่งหากไม่ดำเนินการป้องกันหรือยับยั้งต่อภัยพิบัติดังกล่าวอาจส่งผลก่อให้เกิดอันตรายแก่ชีวิต ร่างกายของประชาชน หรือความเสียหายแก่ทรัพย์สินของประชาชนหรือของรัฐ

๒. ให้หน่วยงานและองค์กรปกครองส่วนท้องถิ่น จัดทำโครงการและแบบบูรณาการ งบประมาณการ (ปร.๔,ปร.๕) นำเสนอจังหวัด เพื่อให้คณะกรรมการเชิงป้องกันหรือยับยั้งภัยพิบัติกรณีฉุกเฉินจังหวัดร้อยเอ็ด ประเมินสถานการณ์ ระดับความรุนแรงของภัย วิเคราะห์สถานการณ์ความเป็นไปได้ พฤติการณ์ ปัจจัยบ่งชี้ต่าง ๆ ว่ามีความจำเป็นต้องป้องกันหรือยับยั้ง เสนอมาตรการ/แนวทางป้องกันหรือยับยั้งต่อผู้ว่าราชการจังหวัด เพื่อพิจารณาอนุมัติ

๓. การดำเนินโครงการที่ผู้ว่าราชการจังหวัดพิจารณาอนุมัติ ระยะเวลาดำเนินการจะต้องแล้วเสร็จภายใน ๔๕ วัน

ขณะเกิดภัยและหลังเกิดภัย กรณีที่ใช้จ่ายเงินอุดหนุนราชการในเชิงป้องกันหรือยับยั้งภัยพิบัติกรณีฉุกเฉินแล้วไม่สามารถแก้ไขปัญหาได้ ให้จังหวัดโดยผู้ว่าราชการจังหวัด ร่วมกับคณะกรรมการให้ความช่วยเหลือผู้ประสบภัยพิบัติจังหวัด (ก.ช.ภ.จ.) พิจารณาประกาศเขตการให้ความช่วยเหลือผู้ประสบภัยพิบัติกรณีฉุกเฉิน เพื่อให้ความช่วยเหลือและแก้ไขปัญหา

การเผชิญเหตุในชุมชนเขตเมืองร้อยเอ็ด

เทศบาลเมืองร้อยเอ็ด ต้องเผชิญกับอุทกภัยและวาตภัยเป็นประจำทุกปี โดยเฉพาะต้นฤดูฝน จะมีพายุฤดูร้อนเกิดคลื่นความรุนแรงของลม ทำให้เกิดความเสียหายแก่ทรัพย์สินจำนวนมากและในช่วงฤดูฝน จะมีฝนตกชุกหนาแน่น อันเนื่องมาจากสภาพทางภูมิศาสตร์ของจังหวัดร้อยเอ็ด ตั้งอยู่ในเขตร้อนชื้นคาบสมุทร ทำให้ได้รับอิทธิพลของลมพายุจากทะเลจีนทางตอนใต้ พัดผ่านประเทศเวียดนามและลาว เมื่อกำลังอ่อนตัวลง กลายเป็นพายุดีเปรสชันจะทำให้ฝนตกหนัก ประกอบกับเขตเทศบาลฯ บางแห่งเป็นที่ลุ่ม มีบึงขนาดใหญ่อยู่ใจกลางเมือง อีกทั้งมีคลองคูเมืองขนาดใหญ่ล้อมรอบ และจากการที่ภายในเขตเทศบาลฯ มีประชากรจำนวนมาก และมีอัตราขยายตัวค่อนข้างสูงนั้น ทำให้มีการก่อสร้างอาคารบ้านเรือนที่พักอาศัย โดยถมดินปรับสภาพพื้นที่ให้มีระดับสูงขึ้นจากระดับเดิมมาก ประกอบกับระบบระบายน้ำในเขตเมืองยังมีไม่ถึงและไม่ได้มาตรฐานเพียงพอ สาเหตุเหล่านี้อาจทำให้เกิดน้ำท่วมฉับพลันขึ้นได้ ประกอบกับชุมชนบางส่วนในเขตเทศบาลเมืองร้อยเอ็ด เป็นชุมชนชนบทที่มีการก่อสร้างบ้านเรือน เป็นบ้านไม้ได้สูงมีสภาพไม่มั่นคงแข็งแรง อาจได้รับความเสียหายหากเกิดเหตุวาตภัย เพื่อรับสถานการณ์ดังกล่าวที่อาจเกิดขึ้นได้ จึงได้จัดทำแผนปฏิบัติการป้องกันและบรรเทาอุทกภัยและวาตภัยในเขตเมือง ประจำปีงบประมาณ ๒๕๖๔ ขึ้น

ขั้นตอนและวิธีปฏิบัติ**การเตรียมการเพื่อป้องกันปัญหา**

- ตรวจสอบระดับน้ำจากอำเภอสรีสมเด็จ เพื่อแจ้งเตือนระดับน้ำ โดยใช้ปริมาณน้ำที่สูงถึงขอบสะพานบ้านหนองใหญ่ ตำบลหนองใหญ่ เป็นเกณฑ์ ซึ่งใช้เวลาในการเดินทางของน้ำประมาณ ๓๐ นาที จึงจะถึงเขตเทศบาลเมืองร้อยเอ็ด และเมื่อเกิดฝนตกหนักต่อเนื่องเป็นเวลา ๓๐ นาที วัดปริมาณน้ำฝน ๑๐๐ มิลลิเมตร ในรอบ ๒๔ ชั่วโมง เพื่อเป็นการเตรียมความพร้อมในพื้นที่เขตเมือง

- จัดหากระสอบทรายเพื่อเตรียมการไว้ที่งานป้องกันและบรรเทาสาธารณภัยเทศบาลเมืองร้อยเอ็ด และแจ้งศูนย์ความร่วมมือด้านบรรเทาสาธารณภัย จัดเตรียมกระสอบทรายเตรียมพร้อมไว้ในพื้นที่องค์การบริหารส่วนตำบลเหนือเมือง องค์การบริหารส่วนตำบลรอบเมือง องค์การบริหารส่วนตำบลดงลาน

- ควบคุมระดับน้ำในคลองรอบเมืองให้ลดต่ำกว่าระดับปกติ ๒๐ - ๓๐ ซม. โดยเปิดประตูระบายน้ำประตูที่ ๑ - ๕ เพื่อให้สามารถรองรับน้ำฝนที่จะตกลงมาและปริมาณน้ำที่ไหลมาสมทบ

การประชาสัมพันธ์ จัดให้มีระบบการแจ้งเตือนภัยไว้ให้ครบทั้ง ๓ ทาง ได้แก่

- ระบบแจ้งเตือนภัย โดยการประชาสัมพันธ์ทางสื่อต่าง ๆ เพื่อกระตุ้นเตือนและแนะนำประชาชน เกี่ยวกับการป้องกันอุทกภัยและวาตภัย เช่น ประชาสัมพันธ์เสียงไร้สาย รถประชาสัมพันธ์เคลื่อนที่ เคเบิลทีวีท้องถิ่น และ Line แจ้งเหตุชุมชน

- ระบบจัดตั้งหน่วยเคลื่อนที่เร็ว ตรวจสอบระดับน้ำคลองรอบเมืองและพื้นที่เสี่ยงในเขตเทศบาลเมืองร้อยเอ็ด

- ระบบแจ้งเตือนภัยระหว่างประชาชนกับเทศบาล ซึ่งจัดระบบแจ้งเตือนภัยไว้ตลอด ๒๔ ชั่วโมง ทางหมายเลขโทรศัพท์ ๑๙๙ หรือ ๐-๔๓๕๑-๒๑๙๙ สายด่วน ๑๑๓๒ และทางวิทยุสื่อสาร คลื่นความถี่ ๑๖๒.๕๐๐ MHz และคลื่นความถี่ ๑๖๒.๕๕๐ MHz โดยมีแม่ข่ายนามเรียกขาน “ศูนย์เทา” เป็นศูนย์รับแจ้งเหตุและศูนย์ อพพร.เทศบาลเมืองร้อยเอ็ด ๑๖๒.๘๐๐ MHz โดยมีแม่ข่ายนามเรียกขาน “ศูนย์อาสา” เป็นศูนย์รับแจ้งเหตุ

การปฏิบัติขณะเกิดอุทกภัย

เมื่อเกิดฝนตกหนักในพื้นที่เขตเทศบาลเมืองร้อยเอ็ดติดต่อกัน ๓๐ นาที หรือโดยมีปริมาณน้ำฝน ๑๐๐ มิลลิเมตร ในรอบ ๒๔ ชั่วโมง เป็นต้นไป ให้หน่วยงานที่เกี่ยวข้องประกอบด้วย เทศบาลเมืองร้อยเอ็ด สถานีตำรวจภูธรเมืองร้อยเอ็ด มณฑลทหารบกที่ ๒๗ เรือนจำจังหวัดร้อยเอ็ด สถานีอุตุนิยมวิทยาร้อยเอ็ด ดำเนินการตามแผนปฏิบัติการ ได้แก่

- เปิด-ปิด ประตูระบายน้ำในเขตพื้นที่
- สำรวจถนนที่มีน้ำท่วมขังเป็นประจำ เพื่อดำเนินการนำรถดับเพลิงเข้าปิดเส้นทางที่น้ำท่วมขังและระบายไม่ทัน
 - ร่วมกับหน่วยงานที่เกี่ยวข้อง เพื่อแก้ไขปัญหาการจราจร รถยนต์ขัดข้อง ต้นไม้ล้ม ไฟฟ้าขัดข้อง
 - ในกรณีต้องการสนับสนุนด้านกำลังพลและเครื่องมือ อุปกรณ์ต่างๆ สามารถประสานงานกับมณฑลทหารบกที่ ๒๗ และเรือนจำจังหวัดร้อยเอ็ด เพื่อขอรับการสนับสนุนกำลังพล ประมาณ ๕๐ นาย เพื่อเป็นการเตรียมความพร้อมในพื้นที่เขตเมือง ดังนี้
 - ประตูระบายน้ำ ๕ ประตู มีดังนี้
 - ๑) ประตูระบายน้ำที่ ๑ บริเวณ ปากกระโถน (หมู่บ้านชฎาทอง) ซึ่งรองรับการระบายน้ำลงไปยังเขต อบต.เหนือเมือง สามารถระบายน้ำได้ ๑๒๐. ลบ.ม./วินาที หากปริมาณน้ำที่ระบายผ่านปากกระโถนไปเกิน ๖๐-๘๐ ลบ.ม./วินาที น้ำจะเอ่อล้นเข้าท่วมพื้นที่ทางการเกษตร
 - ๒) ประตูระบายน้ำที่ ๒ บริเวณข้างโรงเรียนสตรีศึกษาร้อยเอ็ด
 - ๓) ประตูระบายน้ำที่ ๓ บริเวณสี่แยกโรงพยาบาลร้อยเอ็ด ใกล้บ้านพักรองผู้ว่าราชการจังหวัดร้อยเอ็ด
 - ๔) ประตูระบายน้ำที่ ๔ บริเวณสี่แยกสำนักงานอุตสาหกรรมจังหวัดร้อยเอ็ด
 - ๕) ประตูระบายน้ำที่ ๕ บริเวณสี่แยกร้านตรงมิตร โรงเรียนเมืองร้อยเอ็ด
 - เมื่อประเมินสถานการณ์แล้วคาดว่าฝนจะตกหนัก ในเขตเทศบาลเมืองร้อยเอ็ด หรือพื้นที่ใกล้เคียง ให้เปิดประตูระบายน้ำประตูที่ ๑ สูง ๑๐๐ ซม. ทั้ง ๓ บาน เป็นลำดับแรก
 - เปิดประตูระบายน้ำที่ ๒ - ๓ สูง ๕๐ ซม. ประตู ๔ - ๕ สูง ๓๐ เซนติเมตร ทั้งนี้เพื่อระบายน้ำออกนอกเขตเทศบาลฯ และให้สำรวจระดับน้ำในคลองทุก ๆ ๓๐ นาที และเฝ้าระวังจนกว่าระดับน้ำอยู่ระดับปกติ
 - สำรวจบริเวณพื้นที่เสี่ยงต่อการเกิดอุทกภัย ได้แก่
 - จุดที่ ๑ บริเวณรอบบึงปลาอุยชัย (ถนนสุนทรเทพ)
 - จุดที่ ๒ บริเวณรอบตลาดทุ่งเจริญ (ถนนเปรมประชาราษฎร์)
 - จุดที่ ๓ บริเวณประตูสาเกตนครและหน้า สภ.เมืองร้อยเอ็ด (ถนนสุริยเดชบ่ารุง)
 - จุดที่ ๔ บริเวณสี่แยกบุญกว้างถึงประตูน้ำที่ ๕ ถนนปัทมานนท์
 - จุดที่ ๕ บริเวณถนนประชาธรรมรักษ์จากสี่แยกร้านทองเยาวราชถึงสี่แยกหลังวัดบึงพระลานชัย
 - จุดที่ ๖ บริเวณสามแยกถนนรัฐกิจโคกคณา (ซอยอาร์ซี) ตัดกับถนนสุริยเดชบ่ารุง
 - จุดที่ ๗ บริเวณถนนกองพลสิบ ถึงสามแยกวาปีปทุม
 - จุดที่ ๘ บริเวณสามแยกวาปีปทุม ถึงหน้าโรงเรียนกวทวิชาบักบู้

กรณีการระบายน้ำในเขตเมือง การระบายน้ำให้ใช้ทรัพยากรและหน่วยงานดังต่อไปนี้

จุดระบายน้ำ	หน่วยงาน
จุดที่ ๑ แยกบายพาสธวัชบุรี	-ใช้เครื่องสูบน้ำจากโครงการชลประทานร้อยเอ็ด สำนักงานทรัพยากรธรรมชาติและสิ่งแวดล้อมจังหวัดร้อยเอ็ด เครื่องสูบน้ำ ขนาด ๓๐ นิ้ว สำนักงานป้องกันและบรรเทาสาธารณภัยจังหวัดร้อยเอ็ด ประสานรถสูบน้ำท่วมขัง จากศูนย์ป้องกันและบรรเทาสาธารณภัย เขต ๖ ขอนแก่น
จุดที่ ๒ แยกบายพาสสุวรรณภูมิ	-ใช้เครื่องสูบน้ำจากโครงการชลประทานร้อยเอ็ดและรถสูบน้ำท่วมขังจากศูนย์ป้องกันและบรรเทาสาธารณภัย เขต ๖ ขอนแก่น
จุดที่ ๓ หน้าเรือนจำ จ.ร้อยเอ็ด	-ใช้เครื่องสูบน้ำจากโครงการชลประทานร้อยเอ็ด
จุดที่ ๔ บ้านสามแยกและบริเวณวัดวิมลนิवास	-ใช้รถสูบน้ำท่วมขังจากศูนย์ป้องกันและบรรเทาสาธารณภัย เขต ๖ ขอนแก่น

กรณีน้ำท่วมฉับพลัน โดยเฉพาะบริเวณบ้านอันและห้างสรรพสินค้าโรบินสันร้อยเอ็ด ตำบลงแลน ให้หน่วยงานเตรียมพร้อมดังนี้

- องค์การบริหารส่วนตำบลงแลน สนับสนุนเรือท้องแบนพร้อมเครื่องยนต์ และรถบรรทุก หรือรถยกสูง
- เทศบาลเมืองร้อยเอ็ด โดยงานป้องกันฯ สนับสนุนเรือท้องแบนพร้อมเครื่องยนต์ และรถบันไดกู้ภัย
- มลฑลทหารบกที่ ๒๗ องค์การบริหารส่วนจังหวัดร้อยเอ็ด ศูนย์ป้องกันและบรรเทาสาธารณภัย

เขต ๖ ขอนแก่น สนับสนุนรถบรรทุกหรือรถยกสูงเคลื่อนย้ายผู้ประสบภัย

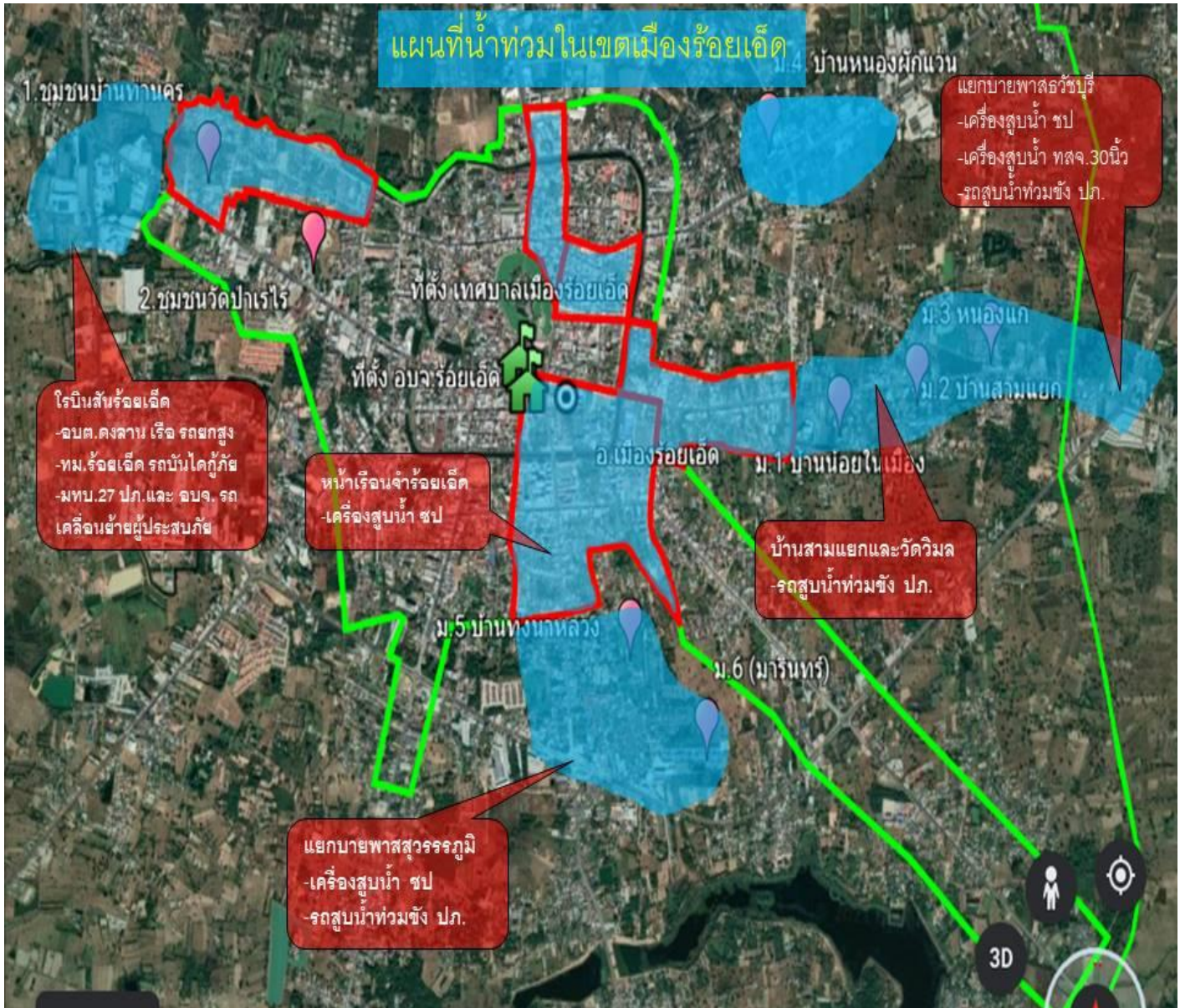

การเผชิญเหตุในพื้นที่อำเภอ

พื้นที่ที่เกิดอุทกภัยในจังหวัดร้อยเอ็ดและต้องเฝ้าระวังเป็นพิเศษ คือ พื้นที่ลุ่มน้ำยัง ได้แก่ ตำบลวังหลวง อำเภอเสลภูมิ และยังมีพื้นที่ที่ต้องเฝ้าระวังบริเวณริมฝั่งแม่น้ำชี อีก ๘ อำเภอ ประกอบด้วย อำเภอจังหาร อำเภอเชียงขวัญ อำเภอโพธิ์ชัย อำเภอธวัชบุรี อำเภอทุ่งเขาหลวง อำเภอเสลภูมิ อำเภออาจสามารถ และอำเภอพนมไพร

ประเด็น	รายละเอียด
๑.สถานการณ์	<p><u>ลุ่มน้ำยัง</u> ระดับน้ำในลุ่มน้ำยังจะเพิ่มสูงขึ้นอย่างรวดเร็วและต่อเนื่อง โดยน้ำจะไหลหลากเข้าท่วมพื้นที่ทางการเกษตรและบ้านเรือนราษฎรตำบลโคกกกม่วง อำเภอโพนทอง และไหลลงสู่บริเวณพื้นที่ตำบลนาแซง บ้านท่าทางเกวียน บ้านท่าเยี่ยม และบ้านท่าโพธิ์ ตำบลวังหลวง และจะไหลมาบรรจบรวมกันบริเวณลุ่มน้ำชีบริเวณบ้านโพธิ์ตาก ตำบลนางาม อำเภอเสลภูมิ</p> <p><u>ลุ่มน้ำชี</u> น้ำในลุ่มน้ำชีที่ไหลผ่านจังหวัดร้อยเอ็ด ไหลมาจากตำบลท่าตูม อำเภอเมืองจังหวัดมหาสารคาม โดยจะไหลหลากเข้าท่วมพื้นที่ทางการเกษตรและบ้านเรือนราษฎรบริเวณบ้านโนนเชียงบัง ตำบลผักแว่น บ้านหนองแค ตำบลม่วงลาด อำเภอจังหาร และไหลผ่านพื้นที่อำเภอเชียงขวัญ อำเภอโพธิ์ชัย อำเภอธวัชบุรี อำเภอทุ่งเขาหลวง จากนั้นจะไหลหลากต่อไปยังบริเวณพื้นที่บ้านผักกาดหญ้า บ้านคิ่งสะอาด บ้านไชยวาน ตำบลนาเลิง อำเภอเสลภูมิ และพื้นที่บ้านกุดเรือ บ้านโพธิ์ชันและบ้านโพธิ์ตาก ตำบลนางาม อำเภอเสลภูมิ</p>
๒.มาตรการและแนวทางแก้ไขปัญหา	<ol style="list-style-type: none">๑. จัดตั้งศูนย์บัญชาการเหตุการณ์อุทกภัยฯ จังหวัดร้อยเอ็ด๒. จัดทำแผนเผชิญเหตุอุทกภัย วาตภัย และดินถล่ม จังหวัดร้อยเอ็ด๓. ดำเนินการสำรวจข้อมูลวัสดุ อุปกรณ์ เครื่องมือเครื่องใช้ ในการบรรเทาสาธารณภัยของส่วนราชการในจังหวัด๔. จัดประชุมเตรียมความพร้อมรับมือจากสถานการณ์อุทกภัย
๓.กรณีเกิดน้ำท่วมฉับพลัน	<p>สถานการณ์ลุ่มน้ำยัง ลุ่มน้ำชีและลุ่มน้ำมูล เมื่อมีระดับน้ำสูงกว่าคันพนังกั้นน้ำจะเอ่อล้นเข้าท่วมพื้นที่การเกษตรและบ้านเรือนราษฎรบางส่วน อำเภอ องค์กรปกครองส่วนท้องถิ่น ร่วมกับ หน่วยทหาร (มทบ. ๒๗/พล.ร ๖/ร๑๖ พัน ๑/ร๑๖ พัน ๓) โครงการชลประทานร้อยเอ็ด สนับสนุนทรัพยากรเครื่องมือเครื่องจักร กำลังพลตลอดจนประชาชนจิตอาสาและหน่วยงานที่เกี่ยวข้อง ได้เรียงกระสอบทรายเป็นแนวกันเสริมเพื่อป้องกันน้ำล้นตลิ่ง และอำเภอจัดตั้งศูนย์บัญชาการเหตุการณ์อุทกภัยฯ หน่วยพัฒนาการเคลื่อนที่ ๕๔ (นพค.๕๔) ได้นำกำลังพลเข้ามาสนับสนุนการปฏิบัติหน้าที่</p> <ul style="list-style-type: none">- องค์กรปกครองส่วนท้องถิ่นและองค์การบริหารส่วนจังหวัดร้อยเอ็ดสนับสนุนกระสอบทรายในพื้นที่ที่ได้รับผลกระทบ- การอำนวยความสะดวก ตำรวจภูธรจังหวัดร้อยเอ็ด แขวงทางหลวงร้อยเอ็ด แขวงทางหลวงยโสธร แขวงทางหลวงชนบทร้อยเอ็ด จิตอาสา และหน่วยงานที่เกี่ยวข้อง อำนวยความสะดวกการจราจร และประชาสัมพันธ์ให้แก่ประชาชนที่สัญจร ผ่านเส้นทางที่มีน้ำท่วมขัง และแจ้งให้ประชาชน ใช้เส้นทางเลี่ยง กรณีถนนถูกตัดขาดและมีน้ำท่วมสูง

ประเด็น	รายละเอียด
<p>๔. การอพยพผู้ประสบอุทกภัย</p>	<p>อำเภอ องค์กรปกครองส่วนท้องถิ่นในพื้นที่ ร่วมกับ พัฒนาสังคมและความมั่นคงของมนุษย์จังหวัดร้อยเอ็ด สาธารณสุขจังหวัดร้อยเอ็ด องค์การบริหารส่วนจังหวัดร้อยเอ็ด โรงพยาบาลในพื้นที่ หน่วยทหาร (มทบ. ๒๗) หน่วยพัฒนาการเคลื่อนที่ ๕๔ (นพค.๕๔) ศูนย์ป้องกันและบรรเทาสาธารณภัย เขต ๖ ขอนแก่น สนับสนุนรถอพยพเคลื่อนย้ายผู้ประสบภัย ตลอดจนประชาชนจิตอาสาและหน่วยงานที่เกี่ยวข้อง เร่งเข้าดำเนินการอพยพผู้ประสบอุทกภัย ภายใต้มาตรการป้องกันและควบคุมการติดเชื้อไวรัสโคโรนา 2019 (COVID-19) ไปยังศูนย์พักพิงในพื้นที่ที่อำเภอกำหนดไว้</p>
<p>๕. การให้ความช่วยเหลือ</p>	<p>หน่วยงานที่สนับสนุนกำลังพลและยุทธโปกรณ์ในการให้ความช่วยเหลือผู้ประสบอุทกภัย ดังนี้</p> <ul style="list-style-type: none"> -โครงการชลประทานร้อยเอ็ด เครื่องสูบน้ำและเครื่องผลักดันน้ำ -โครงการส่งน้ำและบำรุงรักษาชีกกลาง เครื่องสูบน้ำ -มณฑลทหารบกที่ ๒๗ (มทบ.๒๗) รถอพยพขนย้ายและกำลังพล -องค์การบริหารส่วนจังหวัดร้อยเอ็ด เรือท้องแบนและกระสอบทราย รถขนย้ายผู้ประสบภัย -ศูนย์ป้องกันและบรรเทาสาธารณภัย เขต ๖ ขอนแก่น ร่วมกับ สำนักงานป้องกันและบรรเทาสาธารณภัยจังหวัดร้อยเอ็ด เครื่องสูบน้ำระยะไกล รถอพยพขนย้ายเรือท้องแบนพร้อมเครื่องยนต์ -สำนักงานทรัพยากรธรรมชาติและสิ่งแวดล้อมจังหวัดร้อยเอ็ด เครื่องสูบน้ำ -ทางหลวงร้อยเอ็ด รถเคลื่อนที่เร็ว รถขนย้ายผู้ประสบภัย -ทางหลวงชนบทร้อยเอ็ด รถเคลื่อนที่เร็ว -หน่วยพัฒนาการเคลื่อนที่ ๕๔ (นพค.๕๔) รถอพยพขนย้าย -ศูนย์ป่าไม้จังหวัดร้อยเอ็ด อุปกรณ์ในการตัดแต่งกิ่งไม้ล้มกีดขวางทางจราจร -กรมทรัพยากรน้ำโดยสำนักงานทรัพยากรน้ำ ภาค ๔ เครื่องสูบน้ำระยะไกล -สำนักงานชลประทาน ที่ ๖ เครื่องสูบน้ำระยะไกล <p>ดูยังชีพ จังหวัดร้อยเอ็ดแจกจ่ายดูยังชีพเพื่อให้ความช่วยเหลือราษฎรผู้ประสบอุทกภัย ดังนี้ เหล่ากาชาดจังหวัดร้อยเอ็ด มอบดูยังชีพจากสภากาชาดไทย กรมป้องกันและบรรเทาสาธารณภัย มูลนิธิราชประชานุเคราะห์ฯ องค์กรปกครองส่วนท้องถิ่นในพื้นที่และภาคเอกชน</p> <p>ด้านการแพทย์และสาธารณสุข สำนักงานสาธารณสุขจังหวัด ออกหน่วยแพทย์เคลื่อนที่และจุดพักพิง ให้บริการในสถานพยาบาลอยู่ในพื้นที่ประสบอุทกภัย ดูแลด้านสุขภาพจิต เฝ้าระวังป้องกันโรค</p> <p>ด้านปศุสัตว์ สำนักงานปศุสัตว์จังหวัด ศูนย์วิจัยและพัฒนาอาหารสัตว์ร้อยเอ็ด ร่วมกับด่านกักสัตว์มหาสารคาม สนับสนุนเสบียงอาหารสัตว์ให้กับราษฎรในพื้นที่ประสบอุทกภัย</p> <p>หน่วยงาน ภาคเอกชน และประชาชนผู้มีจิตศรัทธา ร่วมบริจาคน้ำดื่ม อาหารและสิ่งของจำเป็นเพื่อช่วยเหลือผู้ประสบอุทกภัยในพื้นที่จังหวัดร้อยเอ็ด</p>

การเผชิญเหตุในกรณีน้ำท่วมสายทาง สิ่งสาธารณประโยชน์

ภารกิจ	หน่วยงานรับผิดชอบ
กรณีที่เกิดน้ำท่วมสายทาง	หน่วยงานที่รับผิดชอบสายทาง (แขวงทางหลวงร้อยเอ็ด แขวงทางหลวงชนบทร้อยเอ็ด แขวงทางหลวงยโสธร) ดำเนินการสำรวจสายทางที่ได้รับผลกระทบและรายงานศูนย์บัญชาการเหตุการณ์อุทกภัยฯ โดยติดตั้งป้ายเตือนและอุปกรณ์ความปลอดภัยแจ้งเตือนประชาชนผู้สัญจรผ่านเส้นทางให้หลีกเลี่ยงสายทางดังกล่าว พร้อมทั้งจัดทำลงเจ้าหน้าที่และประชาชนจิตอาสา อำนวยความสะดวกด้านการจราจร
กรณีเกิดน้ำท่วมและถนนถูกตัดขาด	หน่วยงานที่รับผิดชอบสายทาง (แขวงทางหลวงร้อยเอ็ด แขวงทางหลวงชนบทร้อยเอ็ด แขวงทางหลวงยโสธร) ดำเนินการสำรวจสายทางที่ได้รับผลกระทบและรายงานศูนย์บัญชาการเหตุการณ์อุทกภัยฯ โดยขอรับการสนับสนุนสะพานเบรลีย์จากศูนย์ป้องกันและบรรเทาสาธารณภัย เขต ๖ ขอนแก่น แขวงทางหลวงชนบทร้อยเอ็ด หรือโครงการชลประทานร้อยเอ็ด ในระหว่างที่ดำเนินการติดตั้งสะพานยังไม่แล้วเสร็จ ศูนย์บัญชาการเหตุการณ์อุทกภัยฯ จะต้องสนับสนุนเรือท้องแบนพร้อมเครื่องยนต์หรือรถขนย้ายอพยพผู้ประสบภัยจากศูนย์ป้องกันและบรรเทาสาธารณภัย เขต ๖ ขอนแก่น หน่วยทหาร ตำรวจ องค์การบริหารส่วนจังหวัดร้อยเอ็ด หน่วยพัฒนาการเคลื่อนที่ ๕๔ (นพค.๕๔) เพื่ออำนวยความสะดวกในการดำเนินชีวิตของประชาชนผู้ประสบอุทกภัยในเบื้องต้น
สิ่งสาธารณประโยชน์ถูกน้ำท่วม	-ให้หน่วยงานที่เป็นหน่วยหลักรับผิดชอบดำเนินการสำรวจ ซ่อมแซม และแก้ไขปัญหา โดยเร่งด่วน หากเกินขีดความสามารถให้รับรายงานศูนย์บัญชาการเหตุการณ์อุทกภัยฯ จังหวัดทราบ เพื่อหาแนวทางในการแก้ไขปัญหาและให้ความช่วยเหลือ

๑๕. ข้อมูลทรัพยากรสนับสนุนในการแก้ไขปัญหา

ชุดที่ ๑ ของ ๑ ชุด
หน้าที่ ๓๒ ของ ๓๗ หน้า

ที่	หน่วยงาน	เครื่องสูบน้ำ	เรือท้องแบน	เครื่องยนต์เรือ	รถสูบน้ำระยะไกล	รถเคลื่อนย้ายผู้ประสบภัย	อื่น ๆ	จำนวน	เบอร์โทรศัพท์ผู้รับผิดชอบ
๑	มณฑลทหารบกที่ ๒๗ -(ขนาด ๔ นิ้ว) -(ขนาด ๘ นิ้ว)	๔ ๑	๒	๓			-รถยนต์บรรทุกขนาดใหญ่ ฮีโน่ -รถยนต์บรรทุกขนาด ๒ ½ (fts) -รถส.ขนาดเล็ก -รถบรรทุกน้ำ -รถดับเพลิง -รถดูดสิ่งปฏิกูล -รถพยาบาล	๘ ๔ ๑ ๒ ๒ ๑ ๑	พ.อ.บำเพ็ญ เพ็ญภาคกุล ๐๘๗-๙๓๐๗๗๙๘
๒	แขวงทางหลวงชนบทร้อยเอ็ด	๒ (ขนาด ๒ นิ้ว)					-รถขุดตักไฮโดรลิก -รถตักหน้า-ขุดหลัง -รถบรรทุกเทท้าย ๖ ล้อ -รถบรรทุกเทท้ายติดปั้นจั่น -รถบดล้อเหล็กเส้นสะเทือน ๑๒ ตัน -รถบดล้อเหล็กเส้นสะเทือน ๓ ตัน -รถเกรดเดอร์ -รถบรรทุกน้ำ -รถบรรทุกลากจูง	๑ ๕ ๓ ๒ ๑ ๕ ๑ ๕ ๑	นายเอกราช บวรโมทย์ ตำแหน่ง นายช่างโยธาชำนาญงาน ๐๘๖-๒๕๒๘๗๙๕
๓	แขวงทางหลวงร้อยเอ็ด						-รถบรรทุกลากจูง -รถบดเส้นสะเทือน ๒ ล้อ -รถยนต์ปิคอัพ -รถบรรทุก ขนาด ๓ ตัน -รถบรรทุก ขนาด ๔ ตัน -รถบรรทุก ขนาด ๕ ตัน -รถบรรทุก ๖ ล้อ -รถยนต์บรรทุกน้ำ -รถขุดตัก -รถบรรทุกเทท้าย -รถแม็คโฮ -คนงาน	๑ ๑ ๑ ๑ ๑ ๑ ๑ ๑ ๑ ๑ ๑ ๑ ๑ ๑ ๑ ๒๐	นายสกลิต คำพิชิต รอง ผอ.แขวงทางหลวง ร้อยเอ็ด ฝ่ายปฏิบัติการ ๐๘๑-๙๖๔๒๕๒๔

ที่	หน่วยงาน	เครื่องสูบน้ำ	เรือท้องแบน	เครื่องยนต์เรือ	รถสูบล่งน้ำระยะไกล	รถเคลื่อนย้ายผู้ประสบภัย	อื่น ๆ	จำนวน	เบอร์โทรศัพท์ผู้รับผิดชอบ
๔	องค์การบริหารส่วนจังหวัดร้อยเอ็ด	๑๖ (ขนาด ๘ นิ้ว)	๗	๕			-รถบรรทุกเทท้าย ขนาด ๑๒ ตัน -รถเกี่ยดินขนาดใหญ่(๑๒๕ แรงม้า) -รถขุดตัดไฮดรอลิค -เครื่องปั่นไฟ -สุขาเคลื่อนที่ (น็อกดาวน์) -รถสุขาเคลื่อนที่ -รถบรรทุกน้ำขนาด ๑๐,๐๐๐ ลิตร -เสื้อชูชีพ -เรือพลาสติก	๓ ๖ ๔ ๙ ๗ ๑ ๑ ๖๐ ๓	ประดิษฐ์ รัตนเจริญ ผู้ช่วย ผอ.กองป้องกันฯ ๐๙๔-๕๑๒๘๔๗๐
๕	โครงการชลประทานร้อยเอ็ด	๑๖ (ขนาด ๘ นิ้ว) ๔ (ขนาด ๓ นิ้ว)					-รถแบคโฮ -รถตักหน้า-ขุดหลัง -รถบรรทุกติดเครน -รถบรรทุกเทท้าย ขนาด ๖ ลบ.ม. -รถบรรทุกน้ำขนาด ๖,๐๐๐ ลิตร -รถบรรทุก ขนาด ๒ ตัน -รถบรรทุกกระบะ ขนาด ๑ ตัน	๑ ๑ ๑ ๑ ๑ ๑ ๑	นายวสันต์ พรหมดีสาร ผอ.โครงการชลประทานฯ ๐๔๓-๕๑๕๐๓๕ ๐๔๓-๕๑๖๕๓๓
๖	ศูนย์ ปภ.เขต ๖ ขอนแก่น ฝ่ายเลขาฯ ประสานการปฏิบัติ	๑๕ (ขนาด ๑๔ นิ้ว)	๔๐	๔๐	๔	๑๑	-เรือตรวจการณ์/กู้ภัย -รถบรรทุกติดตั้งเครื่องสูบน้ำท่วมขัง -รถสูบล่งน้ำไม่น้อยกว่า ๓๕,๐๐๐ ลิตร/นาที และส่งน้ำระยะไกลไม่น้อยกว่า ๑๐ กม. -รถปฏิบัติการบรรเทาอุทกภัยพร้อมเครื่องสูบน้ำขนาดใหญ่ -รถตรวจการณ์สมรรถนะสูงขับเคลื่อน ๔ ล้อ -รถบรรทุกเรือยนต์กู้ภัย -รถขุดตัดไฮดรอลิค -รถขุดล้อย่างกู้ภัย -รถกู้ภัยเอนกประสงค์ติดตั้งเครน	๘ ๔ ๑ ๑ ๒ ๔ ๓ ๒ ๑	ผอ.ส่วนป้องกันฯ ๐๘๑-๙๖๘๗๑๘๑ ผอ.ส่วนสนับสนุนฯ ๐๘๙-๖๑๗๔๑๑๕

ที่	หน่วยงาน	เครื่องสูบน้ำ	เรือท้องแบน	เครื่องยนต์เรือ	รถสูบลมน้ำระยะไกล	รถเคลื่อนย้ายผู้ประสบภัย	อื่น ๆ	จำนวน	เบอร์โทรศัพท์ผู้รับผิดชอบ
-ต่อ-	ศูนย์ ปภ.เขต ๖ ขอนแก่น ฝ่ายเลขาฯ ประสานการปฏิบัติ						-รถกู้ภัยเคลื่อนที่เร็วพร้อมอุปกรณ์ -รถผลิตน้ำดื่ม -รถไฟฟ้าส่องสว่าง ๕๐ kVA, ๒๐๐ kVA -รถบรรทุกน้ำ -รถดับเพลิงอาคาร -รถบรรทุกน้ำช่วยดับเพลิง ๑๐,๐๐๐ ลิ. -รถบรรทุกน้ำมันเชื้อเพลิง -รถบรรทุกขนาดใหญ่/รถโดยสารขนาดใหญ่ -รถบรรทุกติดเครน -รถบรรทุกเทท้าย -เลื่อยยนต์	๓ ๔ ๒ ๖ ๔ ๕ ๑ ๔ ๒ ๕ ๔	ผอ.ส่วนป้องกันฯ ๐๘๑-๙๖๘๗๑๘๑ ผอ.ส่วนสนับสนุนฯ ๐๘๙-๖๑๗๔๑๑๕
๗	เทศบาลเมืองร้อยเอ็ด	๘ (ขนาด ๓ นิ้ว) ๑ (ขนาด ๖ นิ้ว)	๑				-รถดับเพลิงแบบถังน้ำในตัวขนาดบรรจุ ๒,๐๐๐ ลิตร พร้อมอุปกรณ์ -รถดับเพลิงแบบหัวฉีดโฟมพร้อมถังน้ำใน บรรจุ ๔,๐๐๐ ลิตร -รถดับเพลิงขนาดเล็ก -รถบรรทุกน้ำดับเพลิงขนาด ๗,๐๐๐ ลิตร -รถบรรทุกน้ำดับเพลิงขนาด ๑๐,๐๐๐ ลิตร - รถบันไดกู้ภัย ขนาดความสูง ๑๕ เมตร พร้อมอุปกรณ์ -รถบันไดกู้ภัย ขนาดความสูง ๔๐ เมตร พร้อมอุปกรณ์ -รถยนต์ตรวจการณ์ -เรือกู้ภัยเคลื่อนที่เร็ว -เรือแบบไฟเบอร์ -เครื่องตัดถ่างชนิดมือโยก	๓ ๑ ๒ ๑ ๒ ๑ ๑ ๑ ๒ ๑ ๑ ๑	นายวิทยา สัตตนาโค หัวหน้างานป้องกันฯ ๐๘๑-๐๔๙๖๐๖๘

๑๖. การสื่อสาร โทรคมนาคม การติดต่อประสานงาน

๑. จัดตั้งศูนย์สื่อสารจังหวัด และจัดให้มีระบบสื่อสารหลัก ระบบสื่อสารรอง และระบบสื่อสารอื่น ๆ ที่จำเป็นให้ใช้งานได้ตลอด ๒๔ ชั่วโมง ให้สามารถเชื่อมโยงระบบสื่อสารดังกล่าวกับหน่วยงานอื่นได้ปกติทั่วถึงทุกพื้นที่

๒ ใช้โครงข่ายสื่อสารทางโทรศัพท์ โทรสาร และวิทยุสื่อสารเป็นหลัก

การสื่อสารในภาวะฉุกเฉิน

การสื่อสารและโทรคมนาคม การติดต่อประสานงาน

๑. การติดต่อสื่อสาร หมายเลขโทรศัพท์ในการประสานงาน ติดต่อสื่อสารของศูนย์บัญชาการเหตุการณ์ภัยแล้งจังหวัดร้อยเอ็ด ปี พ.ศ. ๒๕๖๔ ให้สามารถเชื่อมโยงระบบสื่อสารดังกล่าวกับหน่วยงานอื่นได้ปกติทั่วถึงทุกพื้นที่

๒. ใช้โครงข่ายสื่อสารทางโทรศัพท์ โทรสาร และวิทยุสื่อสารเป็นหลัก

หน่วยงานหลัก ที่วางระบบสื่อสารในภาวะฉุกเฉิน ได้แก่ สำนักงานป้องกันและบรรเทาสาธารณภัยจังหวัดร้อยเอ็ด โทรศัพท์หมายเลข ๐-๔๓๕๑-๒๙๕๕ โทรสารหมายเลข ๐-๔๓๕๑-๓๐๘๗

หน่วยงานสนับสนุน ได้แก่

-มณฑลทหารบกที่ ๒๗

หมายเลขโทรศัพท์ ๐๔๓-๕๑๑๑๕๑

โทรสารหมายเลข ๐๔๓-๕๒๔๘๙๙

-ตำรวจภูธรจังหวัดร้อยเอ็ด

หมายเลขโทรศัพท์ ๐๔๓-๕๑๑๗๗๘

โทรสารหมายเลข ๐๔๓-๕๑๑๗๗๘

- ที่ทำการปกครองจังหวัดร้อยเอ็ด

หมายเลขโทรศัพท์ ๐-๔๓๕๑-๑๖๐๑ และ ๐-๔๓๕๑-๔๖๑๓

โทรสารหมายเลข ๐-๔๓๕๑-๑๒๔๒ และ ๐-๔๓๕๑-๖๖๑๓

- โครงการชลประทานร้อยเอ็ด

หมายเลขโทรศัพท์ ๐-๔๓๕๑-๕๙๕๘ และ ๐-๔๓๕๒-๗๐๔๗

โทรสารหมายเลข ๐-๔๓๕๑-๕๙๕๘ และ ๐-๔๓๕๒-๗๐๔๗

- แขวงทางหลวงร้อยเอ็ด

หมายเลขโทรศัพท์ ๐๔๓-๕๑๖๕๘๐

โทรสารหมายเลข ๐๔๓-๕๑๖๕๘๑

-แขวงทางหลวงชนบทร้อยเอ็ด

หมายเลขโทรศัพท์ ๐-๔๓๖๒-๔๑๖๔

โทรสารหมายเลข ๐-๔๓๖๒-๔๑๖๔

-องค์การบริหารส่วนจังหวัดร้อยเอ็ด

หมายเลขโทรศัพท์ ๐-๔๓๕๑-๑๐๕๕

โทรสารหมายเลข ๐-๔๓๕๑-๑๐๕๕

-เทศบาลเมืองร้อยเอ็ด

หมายเลขโทรศัพท์ ๐-๔๓๕๑-๑๒๒๒

โทรสารหมายเลข ๐-๔๓๕๑-๓๓๙๔

- การประปาส่วนภูมิภาค สาขาร้อยเอ็ด

หมายเลขโทรศัพท์ ๐-๔๓๕๘-๑๓๕๐

โทรสารหมายเลข ๐-๔๓๕๘-๑๓๕๐

-การไฟฟ้าส่วนภูมิภาคจังหวัดร้อยเอ็ด

หมายเลขโทรศัพท์ ๐-๔๓๕๑-๑๗๕๑

โทรสารหมายเลข ๐-๔๓๕๑-๑๗๕๑

-มูลนิธิแสงธรรมรัตนการกุศล (กุ้ยอัสโสก) ๐๙๕-๖๖๙๒๕๑๙

-สมาคมนครสาเกตกุศลสงเคราะห์ (หน่วยกู้ชีพนครสาเกต) ๐๘๑-๗๒๙๔๖๗๘

-มูลนิธิกุ้ยศิลานคร ๐๘๑-๕๘๔๗๐๒๕

๓. คลื่นวิทยุสื่อสารในภาวะฉุกเฉิน

ความถี่หลัก ๑๖๑.๔๗๕ MHZ นามเรียกขาน ปภ.ร้อยเอ็ด

ความถี่หลัก ๑๕๐.๑๕๐ MHZ นามเรียกขาน ปภ.ร้อยเอ็ด

ความถี่หลัก ๑๖๑.๒๐๐ MHZ นามเรียกขาน ปภ.ร้อยเอ็ด

ลงชื่อ  ผู้เสนอแผน
(นายธนนิศ เทพแพงตา)

วิศวกรเครื่องกลชำนาญการพิเศษ รักษาราชการแทน

หัวหน้าสำนักงานป้องกันและบรรเทาสาธารณภัยจังหวัดร้อยเอ็ด

กรรมการและเลขานุการกองอำนาจการป้องกันและบรรเทาสาธารณภัยจังหวัดร้อยเอ็ด

ลงชื่อ  ผู้อนุมัติแผน
(นายทรงพล ใจกริ่ม)

ผู้ว่าราชการจังหวัดร้อยเอ็ด

ผู้อำนวยการจังหวัดร้อยเอ็ด

ภาคผนวก

โครงสร้างศูนย์บัญชาการเหตุการณ์





ประกาศกรมอุตุนิยมวิทยา
เรื่อง การเริ่มต้นฤดูฝนของประเทศไทย พ.ศ.๒๕๖๖

ประเทศไทยจะสิ้นสุดฤดูร้อนและเริ่มต้นเข้าสู่ฤดูฝน ในวันที่ ๒๒ พฤษภาคม ๒๕๖๖ เนื่องจากการคาดการณ์สภาพอากาศ พบว่า จะมีฝนตกชุกหนาแน่นและต่อเนื่องครอบคลุมพื้นที่ส่วนใหญ่ของประเทศไทย ประกอบกับลมที่พัดปกคลุมประเทศไทยที่ระดับผิวพื้นถึงความสูงประมาณ ๓.๕ กิโลเมตร ได้เปลี่ยนทิศเป็นลมตะวันตกเฉียงใต้ ซึ่งจะพัดนำความชื้นจากทะเลอันดามันเข้ามาปกคลุมบริเวณประเทศไทยอย่างต่อเนื่อง และลมชั้นบนตั้งแต่ระดับความสูง ๕ กิโลเมตรขึ้นไป ได้เปลี่ยนทิศเป็นลมฝ่ายตะวันออก ซึ่งถือว่าเป็นการเข้าสู่ฤดูฝนของประเทศไทยในปีนี้

ปริมาณฝนรวมของทั้งประเทศในช่วงฤดูฝนปีนี้ จะน้อยกว่าค่าปกติเล็กน้อย ประมาณร้อยละ ๕ และน้อยกว่าปี ๒๕๖๕ ที่ผ่านมา อย่างไรก็ตามในช่วงประมาณกลางเดือนมิถุนายนถึงกลางเดือนกรกฎาคม จะเกิดสภาวะฝนทิ้งช่วง อาจส่งผลทำให้เกิดการขาดแคลนน้ำด้านการเกษตรได้ในหลายพื้นที่ โดยเฉพาะพื้นที่แล้งซ้ำซากนอกเขตชลประทาน ส่วนในช่วงเดือนสิงหาคมและกันยายน ซึ่งเป็นช่วงที่จะมีฝนตกชุกหนาแน่นที่สุด และมีโอกาสสูงที่จะมีพายุหมุนเขตร้อนเคลื่อนผ่านบริเวณประเทศไทยตอนบน ซึ่งส่งผลให้มีฝนตกหนักถึงหนักมากในหลายพื้นที่ และก่อให้เกิดสภาวะน้ำท่วมฉับพลัน น้ำป่าไหลหลาก รวมทั้งน้ำล้นตลิ่งได้ในหลายพื้นที่ สำหรับฤดูฝนของประเทศไทยตอนบนจะสิ้นสุดประมาณกลางเดือนตุลาคม ส่วนภาคใต้ โดยเฉพาะฝั่งตะวันออกจะมีฝนตกชุกหนาแน่นต่อไปอีกจนถึงกลางเดือนมกราคม

จึงขอประกาศให้ประชาชนได้ทราบทั่วกัน

ประกาศ ณ วันที่ ๑๙ พฤษภาคม พ.ศ. ๒๕๖๖

(นางสาวชมภารี ชมภูรัตน์)
อธิบดีกรมอุตุนิยมวิทยา



คำสั่งกองอำนวยการป้องกันและบรรเทาสาธารณภัยจังหวัดร้อยเอ็ด

ที่ ๒๒๔๕ / ๒๕๖๖

เรื่อง จัดตั้งศูนย์บัญชาการเหตุการณ์อุทกภัย วาตภัย และดินถล่ม จังหวัดร้อยเอ็ด ปี พ.ศ. ๒๕๖๖

ด้วยกรมอุตุนิยมวิทยาได้คาดการณ์ลักษณะอากาศช่วงฤดูฝนของประเทศไทย พ.ศ. ๒๕๖๖ ว่าจะเริ่มประมาณปลายสัปดาห์ที่ ๓ ของเดือนพฤษภาคม ๒๕๖๖ และจะสิ้นสุดประมาณกลางเดือนตุลาคม ๒๕๖๖ โดยปริมาณฝนรวมของทั้งประเทศจะน้อยกว่าค่าเฉลี่ยปกติเล็กน้อย และในช่วงประมาณกลางเดือนมิถุนายนถึงกลางเดือนกรกฎาคม จะเกิดสภาวะฝนทิ้งช่วง ส่งผลให้ปริมาณและการกระจายของฝนมีน้อย สำหรับในช่วงเดือนสิงหาคม กันยายน และตุลาคม เป็นช่วงที่มีฝนตกชุกหนาแน่นที่สุด และมีโอกาสสูงที่จะมีพายุหมุนเขตร้อนเคลื่อนผ่านบริเวณประเทศไทย ส่งผลให้มีฝนตกหนักถึงหนักมากและก่อให้เกิดสภาวะน้ำท่วมฉับพลัน น้ำป่าไหลหลาก รวมทั้งน้ำล้นตลิ่งในหลายพื้นที่

ดังนั้น เพื่อให้การเตรียมความพร้อมรับสถานการณ์อุทกภัยในช่วงฤดูฝน ปี ๒๕๖๖ เป็นไปอย่างมีประสิทธิภาพ พร้อมทั้งบูรณาการหน่วยงานที่เกี่ยวข้องในการป้องกันและบรรเทาสาธารณภัยที่เกิดขึ้นในพื้นที่ให้เป็นไปด้วยความเรียบร้อย รวดเร็ว และทันต่อสถานการณ์ กองอำนวยการป้องกันและบรรเทาสาธารณภัยจังหวัดร้อยเอ็ด จึงจัดตั้งศูนย์บัญชาการเหตุการณ์อุทกภัย วาตภัย และดินถล่ม จังหวัดร้อยเอ็ด ปี พ.ศ. ๒๕๖๖ ขึ้น ณ ห้องประชุม พระเวสสันดร ชั้น ๓ ศาลากลางจังหวัด โดยมีโครงสร้างและอำนาจหน้าที่ ดังต่อไปนี้

๑. ผู้บัญชาการเหตุการณ์ฯ

ผู้ว่าราชการจังหวัดร้อยเอ็ด

ผู้บัญชาการเหตุการณ์ฯ

๒. ส่วนอำนวยการ

๒.๑ คณะกรรมการอำนวยการศูนย์ฯ ประกอบด้วย

- | | |
|---|--------------------------|
| ๑) ผู้ว่าราชการจังหวัดร้อยเอ็ด | ประธานกรรมการ |
| ๒) รองผู้ว่าราชการจังหวัดร้อยเอ็ด (กลุ่มภารกิจด้านความมั่นคง) | รองประธานกรรมการ คนที่ ๑ |
| ๓) ผู้บัญชาการกองพลทหารราบที่ ๖ | รองประธานกรรมการ คนที่ ๒ |
| ๔) ผู้บัญชาการมณฑลทหารบกที่ ๒๗ | รองประธานกรรมการ คนที่ ๓ |
| ๕) นายกองค้การบริหารส่วนจังหวัดร้อยเอ็ด | กรรมการ |
| ๖) ปลัดจังหวัดร้อยเอ็ด | กรรมการ |
| ๗) รองผู้อำนวยการรักษาความมั่นคงภายในจังหวัดร้อยเอ็ด (ท) | กรรมการ |
| ๘) ผู้บังคับการตำรวจภูธรจังหวัดร้อยเอ็ด | กรรมการ |
| ๙) ผู้บังคับหน่วยพัฒนาการเคลื่อนที่ ๕๔ | กรรมการ |
| ๑๐) นายแพทย์สาธารณสุขจังหวัดร้อยเอ็ด | กรรมการ |
| ๑๑) นายกเหล่ากาชาดจังหวัดร้อยเอ็ด | กรรมการ |
| ๑๒) หัวหน้าสำนักงานจังหวัดร้อยเอ็ด | กรรมการ |

/ ๑๓) ประชาสัมพันธ์ ...

๑๓) ประชาสัมพันธ์จังหวัดร้อยเอ็ด	กรรมการ
๑๔) โยธาธิการและผังเมืองจังหวัดร้อยเอ็ด	กรรมการ
๑๕) คลังจังหวัดร้อยเอ็ด	กรรมการ
๑๖) ท้องถิ่นจังหวัดร้อยเอ็ด	กรรมการ
๑๗) พัฒนาสังคมและความมั่นคงของมนุษย์จังหวัดร้อยเอ็ด	กรรมการ
๑๘) ศึกษาธิการจังหวัดร้อยเอ็ด	กรรมการ
๑๙) เกษตรและสหกรณ์จังหวัดร้อยเอ็ด	กรรมการ
๒๐) เกษตรจังหวัดร้อยเอ็ด	กรรมการ
๒๑) ประมงจังหวัดร้อยเอ็ด	กรรมการ
๒๒) ปศุสัตว์จังหวัดร้อยเอ็ด	กรรมการ
๒๓) ผู้อำนวยการโครงการชลประทานร้อยเอ็ด	กรรมการ
๒๔) ผู้อำนวยการโครงการส่งน้ำและบำรุงรักษาชีกกลาง	กรรมการ
๒๕) ผู้อำนวยการโครงการส่งน้ำและบำรุงรักษาเสียวใหญ่	กรรมการ
๒๖) ผู้อำนวยการสำนักงานทรัพยากรธรรมชาติและสิ่งแวดล้อมจังหวัดร้อยเอ็ด	กรรมการ
๒๗) ผู้อำนวยการศูนย์ป้องกันและบรรเทาสาธารณภัย เขต ๖ ขอนแก่น	กรรมการ
๒๘) ผู้อำนวยการแขวงทางหลวงร้อยเอ็ด	กรรมการ
๒๙) ผู้อำนวยการแขวงทางหลวงชนบทร้อยเอ็ด	กรรมการ
๓๐) ผู้อำนวยการสำนักงานทรัพยากรน้ำภาค ๔	กรรมการ
๓๑) ผู้อำนวยการสถานีอุตุนิยมวิทยาร้อยเอ็ด	กรรมการ
๓๒) ผู้อำนวยการสถานีวิทยุกระจายเสียงแห่งประเทศไทยจังหวัดร้อยเอ็ด	กรรมการ
๓๓) นายอำเภอ ทุกอำเภอ	กรรมการ
๓๔) หัวหน้าเขตห้ามล่าสัตว์ป่าถ้ำผาน้ำทิพย์	กรรมการ
๓๕) ผู้จัดการการไฟฟ้าส่วนภูมิภาคจังหวัดร้อยเอ็ด	กรรมการ
๓๖) ผู้จัดการการประปาส่วนภูมิภาค สาขาร้อยเอ็ด	กรรมการ
๓๗) นายกเทศมนตรีเมืองร้อยเอ็ด	กรรมการ
๓๘) ประธานคณะกรรมการประสานงานศูนย์ อปพร.จังหวัดร้อยเอ็ด	กรรมการ
๓๙) ประธานมูลนิธิแสงธรรมรัตนการกุศล (กุ้ยอโสก)	กรรมการ
๔๐) นายกสมาคมนครสาเกตกุศลสงเคราะห์ (หน่วยกู้ชีพนครสาเกต)	กรรมการ
๔๑) หัวหน้าสำนักงานป้องกันและบรรเทาสาธารณภัยจังหวัดร้อยเอ็ด	กรรมการ/เลขานุการ
๔๒) หัวหน้าฝ่ายยุทธศาสตร์และการจัดการ (สำนักงานป้องกันและบรรเทาสาธารณภัยจังหวัดร้อยเอ็ด)	ผู้ช่วยเลขานุการ
๔๓) หัวหน้าฝ่ายป้องกันและปฏิบัติการ (สำนักงานป้องกันและบรรเทาสาธารณภัยจังหวัดร้อยเอ็ด)	ผู้ช่วยเลขานุการ
๔๔) หัวหน้าฝ่ายสงเคราะห์ผู้ประสบภัย (สำนักงานป้องกันและบรรเทาสาธารณภัยจังหวัดร้อยเอ็ด)	ผู้ช่วยเลขานุการ
๔๕) นางภัทรายุ แสนสิงห์ พิมทา ตำแหน่ง นักวิเคราะห์นโยบายและแผนชำนาญการ (สำนักงานป้องกันและบรรเทาสาธารณภัยจังหวัดร้อยเอ็ด)	ผู้ช่วยเลขานุการ

/ ให้คณะกรรมการ...

ให้คณะกรรมการอำนวยการศูนย์ฯ มีหน้าที่ ดังนี้

๑. กำหนดนโยบาย เป้าหมาย จัดทำแผนการป้องกันและแก้ไขปัญหาอุทกภัย วาตภัย และดินถล่ม และแนวทางปฏิบัติการช่วยเหลือราษฎรที่ประสบอุทกภัย
๒. ติดตามรายงานสถานการณ์และรวบรวมข้อมูล วิเคราะห์และประเมินสถานการณ์อุทกภัยที่จะเกิดขึ้น
๓. ประสานการปฏิบัติงานกับกระทรวง ทบวง กรม หรือองค์กรต่าง ๆ เพื่อแก้ไขปัญหาที่เกิดขึ้น
๔. ควบคุม กำกับดูแล ชี้นำ และตรวจสอบการปฏิบัติงานของศูนย์บัญชาการเหตุการณ์อุทกภัยและดินถล่ม เขตท้องที่ต่าง ๆ ให้เป็นไปตามขั้นตอนของกฎหมาย และความต้องการของประชาชน
๕. ให้คำปรึกษา แนะนำ และชี้แจงแนวทางปฏิบัติ ในการแก้ไขปัญหาต่าง ๆ แก่ส่วนอื่น ๆ และศูนย์บัญชาการเหตุการณ์ฯ
๖. ประสานและติดตามผลการปฏิบัติงานของฝ่ายต่าง ๆ ตามภารกิจที่ได้รับมอบหมาย ให้เป็นไปตามนโยบายและการสั่งการของผู้บังคับบัญชา

๒.๒ คณะทำงานติดตามสถานการณ์ ประกอบด้วย

- | | |
|---|---------------------------|
| ๑) ผู้ว่าราชการจังหวัดร้อยเอ็ด | หัวหน้าคณะทำงาน |
| ๒) รองผู้ว่าราชการจังหวัดร้อยเอ็ด (กลุ่มภารกิจด้านความมั่นคง) | รองหัวหน้าคณะทำงาน |
| ๓) ปลัดจังหวัดร้อยเอ็ด | คณะทำงาน |
| ๔) ผู้อำนวยการโครงการชลประทานร้อยเอ็ด | คณะทำงาน |
| ๕) ผู้อำนวยการสถานีอุตุนิยมวิทยาร้อยเอ็ด | คณะทำงาน |
| ๖) นายกองดีการบริหารส่วนจังหวัดร้อยเอ็ด หรือผู้แทน | คณะทำงาน |
| ๗) ผู้อำนวยการโครงการส่งน้ำและบำรุงรักษาชีกกลาง | คณะทำงาน |
| ๘) ผู้อำนวยการโครงการส่งน้ำและบำรุงรักษาเสียวใหญ่ | คณะทำงาน |
| ๙) ท้องถิ่นจังหวัดร้อยเอ็ด | คณะทำงาน |
| ๑๐) ประชาสัมพันธ์จังหวัดร้อยเอ็ด | คณะทำงาน |
| ๑๑) ผู้แทน ศูนย์ป้องกันและบรรเทาสาธารณภัย เขต ๖ ขอนแก่น | คณะทำงาน |
| ๑๒) หัวหน้าสำนักงานป้องกันและบรรเทาสาธารณภัยจังหวัดร้อยเอ็ด | คณะทำงาน/เลขานุการ |
| ๑๓) หัวหน้าฝ่ายป้องกันและปฏิบัติการ
(สำนักงานป้องกันและบรรเทาสาธารณภัยจังหวัดร้อยเอ็ด) | คณะทำงาน/ผู้ช่วยเลขานุการ |

ให้คณะทำงานติดตามสถานการณ์ มีหน้าที่ ดังนี้

๑. ติดตาม วิเคราะห์ เปรียบเทียบ และประเมินสถานการณ์สภาวะอากาศ สภาพน้ำท่า สภาพน้ำหลากในพื้นที่ตลอด ๒๔ ชั่วโมง เสนอผู้อำนวยการจังหวัด เพื่อการตัดสินใจ และแจ้งเตือนภัยสู่ประชาชน ได้ก่อนที่จะเกิดสถานการณ์ในพื้นที่
๒. รวบรวมรายงานสถานการณ์ หากเห็นว่ามีความเสี่ยงสูงที่จะเกิดเหตุสาธารณภัยขึ้นในพื้นที่ ให้เสนอผู้มีอำนาจตามกฎหมายดำเนินการสั่งการอพยพประชาชนออกจากพื้นที่เสี่ยงภัยไปอยู่ในจุดปลอดภัยในพื้นที่
๓. ปฏิบัติภารกิจอื่น ๆ ตามที่คณะกรรมการอำนวยการศูนย์บัญชาการเหตุการณ์ฯ มอบหมาย

๒.๓ เจ้าหน้าที่ปฏิบัติงานประจำศูนย์ฯ ประกอบด้วย

- | | |
|--|-------------|
| ๑) หัวหน้าสำนักงานป้องกันและบรรเทาสาธารณภัยจังหวัดร้อยเอ็ด | หัวหน้าชุด |
| ๒) หัวหน้าฝ่ายยุทธศาสตร์และการจัดการ
(สำนักงานป้องกันและบรรเทาสาธารณภัยจังหวัดร้อยเอ็ด) | ผู้ช่วย |
| ๓) หัวหน้าฝ่ายป้องกันและปฏิบัติการ
(สำนักงานป้องกันและบรรเทาสาธารณภัยจังหวัดร้อยเอ็ด) | ผู้ช่วย |
| ๔) หัวหน้าฝ่ายสงเคราะห์ผู้ประสบภัย
(สำนักงานป้องกันและบรรเทาสาธารณภัยจังหวัดร้อยเอ็ด) | ผู้ช่วย |
| ๕) ข้าราชการ ลูกจ้างประจำ และพนักงานราชการ
(สำนักงานป้องกันและบรรเทาสาธารณภัยจังหวัดร้อยเอ็ด) | เจ้าหน้าที่ |

ศูนย์ข้อมูลสถานการณ์ เจ้าหน้าที่ปฏิบัติงานประจำศูนย์ฯ มีหน้าที่ ดังนี้

๑. ปฏิบัติหน้าที่ประจำศูนย์ฯ โดยมอบหมายให้หัวหน้าสำนักงานป้องกันและบรรเทาสาธารณภัยจังหวัดร้อยเอ็ด เป็นผู้จัดอัตรากำลังหมุนเวียนในการอยู่ปฏิบัติงานตามความเหมาะสม
๒. ติดตามสภาพอากาศจากกรมอุตุนิยมวิทยาหรือคำเตือนจากกรมป้องกันและบรรเทาสาธารณภัย เพื่อแจ้งเตือนหน่วยงานที่เกี่ยวข้องและราษฎรทราบ
๓. รวบรวมรายงานสถานการณ์อุทกภัย รายงานให้ผู้บังคับบัญชาและส่วนที่เกี่ยวข้องทราบ
๔. ติดตามสถานการณ์อุทกภัย เพื่อประสานหน่วยงานที่เกี่ยวข้องในการดำเนินการช่วยเหลือราษฎร
๕. ปฏิบัติภารกิจอื่น ๆ ตามที่คณะกรรมการอำนวยการศูนย์บัญชาการเหตุการณ์ฯ มอบหมาย

๓. ส่วนปฏิบัติการ ประกอบด้วย

- | | |
|--|---------------|
| ๑) รองผู้ว่าราชการจังหวัดร้อยเอ็ด (กลุ่มภารกิจด้านความมั่นคง) | ประธานกรรมการ |
| ๒) ผู้บัญชาการมณฑลทหารบกที่ ๒๗ หรือผู้แทน | กรรมการ |
| ๓) ผู้บัญชาการกองพลทหารราบที่ ๖ หรือผู้แทน | กรรมการ |
| ๔) ผู้บังคับการตำรวจภูธรจังหวัดร้อยเอ็ด หรือผู้แทน | กรรมการ |
| ๕) ปลัดจังหวัดร้อยเอ็ด หรือผู้แทน | กรรมการ |
| ๖) นายกองค้การบริหารส่วนจังหวัดร้อยเอ็ด หรือผู้แทน | กรรมการ |
| ๗) ผู้บังคับกองพันทหารราบที่ ๑ กรมทหารราบที่ ๑๖ | กรรมการ |
| ๘) ผู้บังคับหน่วยพัฒนาการเคลื่อนที่ ๕๔ | กรรมการ |
| ๙) นายแพทย์สาธารณสุขจังหวัดร้อยเอ็ด | กรรมการ |
| ๑๐) ผู้อำนวยการศูนย์ป้องกันและบรรเทาสาธารณภัย เขต ๖ ขอนแก่น | กรรมการ |
| ๑๑) เกษตรจังหวัดร้อยเอ็ด | กรรมการ |
| ๑๒) ผู้อำนวยการโครงการชลประทานร้อยเอ็ด | กรรมการ |
| ๑๓) ผู้อำนวยการโครงการส่งน้ำและบำรุงรักษาชีกกลาง | กรรมการ |
| ๑๔) ผู้อำนวยการโครงการส่งน้ำและบำรุงรักษาเสียวใหญ่ | กรรมการ |
| ๑๕) พัฒนาสังคมและความมั่นคงของมนุษย์จังหวัดร้อยเอ็ด หรือผู้แทน | กรรมการ |

๑๖) ท้องถิ่นจังหวัดร้อยเอ็ด	กรรมการ
๑๗) นายอำเภอ ทุกอำเภอ	กรรมการ
๑๘) ผู้อำนวยการแขวงทางหลวงร้อยเอ็ด	กรรมการ
๑๙) ผู้อำนวยการแขวงทางหลวงชนบทร้อยเอ็ด	กรรมการ
๒๐) ผู้จัดการการไฟฟ้าส่วนภูมิภาคจังหวัดร้อยเอ็ด	กรรมการ
๒๑) ผู้จัดการการประปาส่วนภูมิภาค สาขาร้อยเอ็ด	กรรมการ
๒๒) ผู้จัดการการประปาส่วนภูมิภาค สาขาโพนทอง	กรรมการ
๒๓) ผู้จัดการการประปาส่วนภูมิภาค สาขาสุวรรณภูมิ	กรรมการ
๒๔) ผู้จัดการการประปาส่วนภูมิภาค สาขาพยัคฆภูมิพิสัย	กรรมการ
๒๕) นายกเทศมนตรีเมืองร้อยเอ็ด	กรรมการ
๒๖) หัวหน้าสำนักงานป้องกันและบรรเทาสาธารณภัยจังหวัดร้อยเอ็ด	กรรมการ/เลขานุการ
๒๗) หัวหน้ากลุ่มงานยุทธศาสตร์และการจัดการ (สำนักงานป้องกันและบรรเทาสาธารณภัยจังหวัดร้อยเอ็ด)	ผู้ช่วยเลขานุการ
๒๘) หัวหน้าฝ่ายสงเคราะห์ผู้ประสบภัย (สำนักงานป้องกันและบรรเทาสาธารณภัยจังหวัดร้อยเอ็ด)	ผู้ช่วยเลขานุการ
๒๙) หัวหน้าฝ่ายป้องกันและปฏิบัติการ (สำนักงานป้องกันและบรรเทาสาธารณภัยจังหวัดร้อยเอ็ด)	ผู้ช่วยเลขานุการ

ให้คณะกรรมการส่วนปฏิบัติการฯ มีหน้าที่ ดังนี้

๑. ป้องกันและแก้ไขปัญหาที่เกิดจากอุทกภัย เพื่อไม่ให้เกิดหรือลดความรุนแรงและช่วยเหลือราษฎรที่ประสบภัย ให้คืนสู่ภาวะปกติโดยเร็ว
๒. อพยพราษฎรที่ประสบอุทกภัยไปยังสถานที่ที่ปลอดภัย
๓. วางแผนจัดหาและจัดส่งเครื่องอุปโภค/บริโภค ให้แก่ผู้ประสบอุทกภัยตามจุดต่าง ๆ อย่างทั่วถึง
๔. จัดส่งเครื่องอุปโภค/บริโภค ให้แก่ผู้ประสบอุทกภัยตามแผนที่กำหนดไว้
๕. จัดหาที่อยู่อาศัยและจัดให้มีระบบสุขาภิบาลสำหรับราษฎรที่ประสบภัยอย่างเพียงพอ
๖. ให้บริการการแพทย์และสาธารณสุข คมนาคม
๗. สำรวจความเสียหายของสิ่งสาธารณประโยชน์และความเสียหายด้านการเกษตร ตลอดจนวางแผนฟื้นฟูบูรณะสิ่งต่าง ๆ ที่ได้รับผลกระทบจากอุทกภัย
๘. ประสานการสำรวจความเสียหาย ฟื้นฟูบูรณะ ซ่อมแซมสิ่งสาธารณประโยชน์ที่เสียหายทุกด้าน
๙. ปฏิบัติหน้าที่อื่น ๆ ตามที่คณะกรรมการอำนวยการศูนย์บัญชาการเหตุการณ์ฯ มอบหมาย

๔. ส่วนสนับสนุน ประกอบด้วย

- | | |
|--|---------------|
| ๑) รองผู้ว่าราชการจังหวัดร้อยเอ็ด (กลุ่มภารกิจด้านสังคม) | ประธานกรรมการ |
| ๒) นายกเหล่ากาชาดจังหวัดร้อยเอ็ด | กรรมการ |
| ๓) พัฒนาสังคมและความมั่นคงของมนุษย์จังหวัดร้อยเอ็ด | กรรมการ |
| ๔) คลังจังหวัดร้อยเอ็ด | กรรมการ |
| ๕) ประธานกรรมการอาชีวศึกษาจังหวัดร้อยเอ็ด | กรรมการ |
| ๖) ประธานมูลนิธิแสงธรรมรัตนการกุศล (กุ๊ยกัยอัสส) | กรรมการ |

/ ๗) ประธาน ...

- | | |
|---|-------------------|
| ๗) ประธานมูลนิธิกุ๊กภัยศิลานคร | กรรมการ |
| ๘) นายกสมาคมนครสาเกตกุศลสงเคราะห์ (หน่วยกู้ชีพนครสาเกต) | กรรมการ |
| ๙) ผู้อำนวยการศูนย์ป้องกันและบรรเทาสาธารณภัย เขต ๖ ขอนแก่น | กรรมการ |
| ๑๐) หัวหน้าสำนักงานป้องกันและบรรเทาสาธารณภัยจังหวัดร้อยเอ็ด | กรรมการ/เลขานุการ |
| ๑๑) หัวหน้าฝ่ายยุทธศาสตร์และการจัดการ
(สำนักงานป้องกันและบรรเทาสาธารณภัยจังหวัดร้อยเอ็ด) | ผู้ช่วยเลขานุการ |
| ๑๒) หัวหน้าฝ่ายสงเคราะห์ผู้ประสบภัย
(สำนักงานป้องกันและบรรเทาสาธารณภัยจังหวัดร้อยเอ็ด) | ผู้ช่วยเลขานุการ |
| ๑๓) หัวหน้าฝ่ายป้องกันและปฏิบัติการ
(สำนักงานป้องกันและบรรเทาสาธารณภัยจังหวัดร้อยเอ็ด) | ผู้ช่วยเลขานุการ |

ให้คณะกรรมการส่วนสนับสนุน มีหน้าที่ ดังนี้

๑. ดูแลรักษาความปลอดภัยทั้งศูนย์อำนาจการฯ และดูแลรักษาความสงบเรียบร้อยให้กับ
ราษฎรที่ประสบอุทกภัย

๒. จัดระบบจราจรในการอพยพราษฎรที่ประสบอุทกภัยไปยังพื้นที่ปลอดภัย
๓. จัดส่งเครื่องอุปโภคบริโภคพื้นฐานตลอดจนปัจจัยสี่ที่จำเป็นต่อการดำรงชีวิต
๔. สนับสนุนด้านกำลังเจ้าหน้าที่ผู้ปฏิบัติงาน
๕. สนับสนุนเครื่องมืออุปกรณ์ เครื่องจักรกล บุคลากร อาสาสมัคร อาหาร เครื่องดื่ม ฯลฯ
๖. ปฏิบัติหน้าที่อื่น ๆ ตามที่คณะกรรมการอำนาจการศูนย์บัญชาการเหตุการณ์ฯ มอบหมาย

๕. ศูนย์ข้อมูลประชาสัมพันธ์ร่วม ประกอบด้วย

- | | |
|--|-------------------|
| ๑) ประชาสัมพันธ์จังหวัดร้อยเอ็ด | ประธานกรรมการ |
| ๒) ผู้อำนวยการสถานีวิทยุกระจายเสียงแห่งประเทศไทยจังหวัดร้อยเอ็ด | กรรมการ |
| ๓) หัวหน้าสำนักงานป้องกันและบรรเทาสาธารณภัยจังหวัดร้อยเอ็ด | กรรมการ/เลขานุการ |
| ๔) หัวหน้าฝ่ายยุทธศาสตร์และการจัดการ
(สำนักงานป้องกันและบรรเทาสาธารณภัยจังหวัดร้อยเอ็ด) | ผู้ช่วยเลขานุการ |
| ๕) หัวหน้าฝ่ายป้องกันและปฏิบัติการ
(สำนักงานป้องกันและบรรเทาสาธารณภัยจังหวัดร้อยเอ็ด) | ผู้ช่วยเลขานุการ |
| ๖) หัวหน้าฝ่ายสงเคราะห์ผู้ประสบภัย
(สำนักงานป้องกันและบรรเทาสาธารณภัยจังหวัดร้อยเอ็ด) | ผู้ช่วยเลขานุการ |
| ๗) นางสาวอชิรญา กฤติยารกุล
ตำแหน่ง พนักงานป้องกันและบรรเทาสาธารณภัย
(สำนักงานป้องกันและบรรเทาสาธารณภัยจังหวัดร้อยเอ็ด) | ผู้ช่วยเลขานุการ |

/ ให้คณะกรรมการ ...

ให้คณะกรรมการศูนย์ข้อมูลประชาสัมพันธ์ร่วม มีหน้าที่ ดังนี้

๑. ประสานข้อมูลเหตุการณ์กับส่วนต่าง ๆ เพื่อสื่อสารและประชาสัมพันธ์ข้อมูลข่าวสารให้กับประชาชนและสื่อมวลชน
๒. รับส่งข่าวสารข้อมูลต่าง ๆ เมื่อเกิดอุทกภัย
๓. ปฏิบัติหน้าที่อื่น ๆ ตามที่คณะกรรมการอำนวยการศูนย์บัญชาการเหตุการณ์ฯ มอบหมาย
ทั้งนี้ ตั้งแต่บัดนี้เป็นต้นไป

สั่ง ณ วันที่ ๖ มิถุนายน พ.ศ. ๒๕๖๖

มน.

(นายทรงพล ใจกริ่ม)
ผู้ว่าราชการจังหวัดร้อยเอ็ด

ผู้อำนวยการจังหวัด

เบอร์โทรศัพท์หน่วยงาน

ที่	หน่วยงาน	เบอร์โทรศัพท์
๑	ที่ทำการปกครองจังหวัดร้อยเอ็ด	๐-๔๓๕๑-๑๖๐๑
๒	ตำรวจภูธรจังหวัดร้อยเอ็ด	๐-๔๓๕๑-๑๙๓๓
๓	มณฑลทหารบกที่ ๒๗	๐-๔๓๕๑-๑๘๑๑
๔	สำนักงานสาธารณสุขจังหวัดร้อยเอ็ด	๐-๔๓๕๑-๑๒๐๕
๕	สำนักงานเหล่ากาชาดจังหวัดร้อยเอ็ด	๐-๔๓๕๑-๑๕๑๑
๖	สำนักงานจังหวัดร้อยเอ็ด	๐-๔๓๕๑-๙๑๖๕
๗	สำนักงานโยธาธิการและผังเมืองจังหวัดร้อยเอ็ด	๐-๔๓๖๒-๔๑๕๖
๘	สำนักงานส่งเสริมการปกครองส่วนท้องถิ่นจังหวัดร้อยเอ็ด	๐-๔๓๕๑-๕๖๑๔
๙	สำนักงานเกษตรจังหวัดร้อยเอ็ด	๐-๔๓๕๒-๗๕๒๙
๑๐	สำนักงานเกษตรและสหกรณ์จังหวัดร้อยเอ็ด	๐-๔๓๕๑-๕๘๖๔
๑๑	โครงการชลประทานร้อยเอ็ด	๐-๔๓๕๑-๑๙๘๕
๑๒	สำนักงานปศุสัตว์จังหวัดร้อยเอ็ด	๐-๔๓๕๑-๑๗๐๗
๑๓	สำนักงานประมงจังหวัดร้อยเอ็ด	๐-๔๓๕๑-๓๐๓๔
๑๔	สำนักงานสรรพสามิตพื้นที่ร้อยเอ็ด	๐-๔๓๕๑-๙๙๖๓
๑๕	แขวงทางหลวงร้อยเอ็ด	๐-๔๓๕๑-๖๕๘๐
๑๖	แขวงทางหลวงชนบทร้อยเอ็ด	๐-๔๓๕๑-๑๒๐๘
๑๗	สำนักงานทรัพยากรธรรมชาติและสิ่งแวดล้อมจังหวัดร้อยเอ็ด	๐-๔๓๕๑-๓๐๔๓
๑๘	สำนักงานพัฒนาสังคมและความมั่นคงของมนุษย์จังหวัดร้อยเอ็ด	๐-๔๓๕๒-๖๔๔๖
๑๙	สำนักงานประชาสัมพันธ์จังหวัดร้อยเอ็ด	๐-๔๓๕๒-๗๑๑๗
๒๐	สำนักงานการไฟฟ้าส่วนภูมิภาคจังหวัดร้อยเอ็ด	๐-๔๓๕๑-๑๗๑๒
๒๑	สำนักงานการประปาส่วนภูมิภาคจังหวัดร้อยเอ็ด	๐-๔๓๕๑-๑๕๑๓
๒๒	สถานีอุตุวิทยามหาวิทยาลัยร้อยเอ็ด	๐-๔๓๕๒-๒๔๔๖
๒๓	องค์การบริหารส่วนจังหวัดร้อยเอ็ด	๐-๔๓๕๑-๖๒๙๐
๒๔	เทศบาลเมืองร้อยเอ็ด	๐-๔๓๕๑-๑๒๒๒
๒๕	สมาคมแสงธรรมรัตน์การกุศล (กุ๊ยกัยอโสก)	๐-๔๓๕๒-๕๑๔๕
๒๖	สมาคมนครสาเกตกุศลสงเคราะห์ (หน่วยกุ๊ชีพนครสาเกต)	๐-๔๓๕๑-๖๗๒๔
๒๗	หน่วยกุ๊ชีพศิลานคร	๐-๔๓๕๕-๐๑๖๙

**เครือข่ายสื่อสารอำเภอและเครือข่ายการป้องกันและบรรเทาสาธารณภัย
จังหวัดร้อยเอ็ด**

ที่	อำเภอ/หน่วยงาน	ลำดับที่ ๑ โทรศัพท์/โทรสาร	ลำดับที่ ๒ ว.ระบบพรีจันท์	ลำดับที่ ๓ ว.ระบบ VHF/FM
๑	เมืองร้อยเอ็ด	๐-๔๓๕๑-๑๖๘๙	ว.ระบบพรีจันท์	๑๕๕.๓๕๐ MHz
๒	เกษตรวิสัย	๐-๔๓๕๘-๙๑๑๖	ว.ระบบพรีจันท์	๑๕๕.๒๕๐ MHz
๓	จตุรพักตรพิมาน	๐-๔๓๕๖-๑๐๘๐	ว.ระบบพรีจันท์	๑๖๒.๑๒๕ MHz
๔	ธวัชบุรี	๐-๔๓๕๖-๙๐๗๐	ว.ระบบพรีจันท์	๑๕๕.๒๐๐ MHz
๕	พนมไพร	๐-๔๓๕๙-๑๒๒๓	ว.ระบบพรีจันท์	๑๕๕.๙๐๐ MHz
๖	โพนทอง	๐-๔๓๕๗-๑๒๒๓	ว.ระบบพรีจันท์	๑๖๒.๑๒๕ MHz
๗	เสลภูมิ	๐-๔๓๕๗-๑๓๘๘	ว.ระบบพรีจันท์	๑๕๕.๑๒๕ MHz
๘	สุวรรณภูมิ	๐-๔๓๕๘-๑๒๒๓	ว.ระบบพรีจันท์	๑๖๒.๑๒๕ MHz
๙	เชียงขวัญ	๐-๔๓๕๐-๙๑๒๕	ว.ระบบพรีจันท์	๑๕๕.๓๕๐ MHz
๑๐	ทุ่งเขาหลวง	๐-๔๓๕๑-๘๑๑๐	ว.ระบบพรีจันท์	๑๕๕.๒๐๐ MHz
๑๑	อาจสามารถ	๐-๔๓๕๙-๙๐๘๐	ว.ระบบพรีจันท์	๑๖๒.๑๒๕ MHz
๑๒	ปทุมรัตต์	๐-๔๓๕๘-๗๑๑๔	ว.ระบบพรีจันท์	๑๖๒.๑๒๕ MHz
๑๓	โพนทราย	๐-๔๓๕๙-๕๐๗๗	ว.ระบบพรีจันท์	๑๕๕.๖๕๐ MHz
๑๔	เมยวดี	๐-๔๓๕๗-๗๐๘๑	ว.ระบบพรีจันท์	๑๕๕.๔๕๐ MHz
๑๕	หนองพอก	๐-๔๓๕๗-๙๐๗๑	ว.ระบบพรีจันท์	๑๕๕.๔๕๐ MHz
๑๖	โพธิ์ชัย	๐-๔๓๕๖-๗๐๗๗	ว.ระบบพรีจันท์	๑๖๒.๑๒๕ MHz
๑๗	ศรีสมเด็จ	๐-๔๓๕๐-๘๑๒๐	ว.ระบบพรีจันท์	๑๖๒.๑๒๕ MHz
๑๘	จังหาร	๐-๔๓๕๐-๗๑๑๕	ว.ระบบพรีจันท์	๑๕๕.๓๕๐ MHz
๑๙	เมืองสรวง	๐-๔๓๕๙-๗๐๗๑	ว.ระบบพรีจันท์	๑๕๕.๖๐๐ MHz
๒๐	หนองฮี	๐-๔๓๕๐-๖๑๑๔	ว.ระบบพรีจันท์	๑๕๕.๒๕๐ MHz
๒๑	สำนักงานสาธารณสุขจังหวัดร้อยเอ็ด	๐-๔๓๕๑-๑๒๐๕	ว.ระบบพรีจันท์	๑๕๓.๘๗๕ MHz
๒๒	โรงพยาบาลร้อยเอ็ด	๐-๔๓๕๑-๘๒๐๐-๕	ว.ระบบพรีจันท์	๑๕๓.๘๗๕ MHz
๒๓	สมาคมแสงธรรมรัตนการกุศล (กุ้ยยอโสภ)	๐-๔๓๕๒-๕๑๔๕	ว.ระบบพรีจันท์	๒๖๘.๒๗๕ MHz
๒๔	สมาคมนครสาเกตกุศลสงเคราะห์ (หน่วยกู้ชีพนครสาเกต)	๐-๔๓๕๑-๖๗๒๔	ว.ระบบพรีจันท์	๒๔๕.๖๒๕ MHz

ศูนย์พักพิงชั่วคราวรองรับการอพยพประชาชนจังหวัดร้อยเอ็ด

ที่	อำเภอ	สถานที่	หมู่บ้าน/ชุมชน	ตำบล	รองรับผู้อพยพ (คน)	
๑	เมืองร้อยเอ็ด	โรงยิมสนามกีฬากลาง จังหวัดร้อยเอ็ด		เหนือเมือง	๒,๐๐๐	
		หอประชุมโรงเรียนขัติยะวงษา		เหนือเมือง	๕๐๐	
		ที่ว่าการอำเภอเมืองร้อยเอ็ด		ในเมือง	๓๐๐	
		อาคารเรียนโรงเรียนบ้านโนนเมือง		เหนือเมือง	๕๐๐	
		ที่ทำการ อบต.เหนือเมือง		เหนือเมือง	๕๐๐	
		ที่ทำการ อบต.แคนใหญ่ หมู่ ๓		แคนใหญ่	๘๐๐	
		โรงเรียนธรรมมาจารย์นิवास	บ้านแคน	แคนใหญ่	๒,๑๐๐	
		ที่ทำการ อบต.เมืองทอง	บ้านเมืองทอง	เมืองทอง	๖๐๐	
		หอประชุมเอนกประสงค์ อบต.สีแก้ว	บ้านสีแก้ว	สีแก้ว	๕๐๐	
		ห้องประชุมสภา อบต.หนองแวง		หนองแวง	๒๐๐	
		ที่ทำการ อบต.รอบเมือง		รอบเมือง	๒๐๐	
		๒	เสลภูมิ	โรงเรียนบ้านโพธิ์ตาก หมู่ ๖	บ้านโพธิ์ตาก	นางาม
โรงเรียนบ้านแห่ประชาชนกุล หมู่ ๑๐	บ้านแห่			นาเลิง	๓๐๐	
โรงเรียนบ้านเหล่าแดงกลาง หมู่ที่ ๑๔	บ้านเหล่าไพรงาม			เกาะแก้ว	๓๐๐	
ทต.เกาะแก้ว				เกาะแก้ว	๑๐๐	
ทต.ท่าม่วง				ท่าม่วง	๑๐๐	
ทต.เสลภูมิ				เสลภูมิ	๑๐๐	
อบต.นาเลิง				นาเลิง	๑๐๐	
อบต.นางาม				นางาม	๑๐๐	
๓	จตุรพักตรพิมาน	วัดไตรภูมิ	บ้านฝือฮี	ดงแดง	๒๐๐	
๔	ทุ่งเขาหลวง	พนักกั้นน้ำซีตลอสาย พื้นที่ตำบลบึงงาม	บ้านดอนแก้ว	บึงงาม		
			บ้านโนนราศี	บึงงาม		
			บ้านโนนยาง	บึงงาม		
			บ้านมะแวง	บึงงาม		
			บ้านหนองไชยวาน	บึงงาม		
			บ้านวังทอง	บึงงาม		๒,๐๐๐
			บ้านมะบ้า	บึงงาม		
			บ้านท่าค้อ	บึงงาม		
			บ้านนาแพง	บึงงาม		
		พนักกั้นน้ำซีตลอสาย พื้นที่ตำบลมะบ้า	บ้านท่าสะแบง	มะบ้า		
	บ้านขว้างใหญ่	มะบ้า				
	หมู่ที่ ๒,๕,๘	มะบ้า				

ศูนย์พักพิงชั่วคราวรองรับการอพยพประชาชนจังหวัดร้อยเอ็ด

ที่	อำเภอ	สถานที่	หมู่บ้าน/ชุมชน	ตำบล	รองรับผู้อพยพ (คน)
		โรงเรียนบึงงามพัฒนา	หมู่ ๓ บ้านมะบ้า	มะบ้า	๓๐๐
		โรงเรียนเทอดไทยวิทยาคาร		เทอดไทย	๕๐๐
		โรงเรียนบ้านซอแมว			๓๐๐
		โรงเรียนบ้านจาน			๓๐๐
๕	ปทุมรัตต์	หอประชุมอำเภอปทุมรัตต์	ตลาด	บัวแดง	๑,๐๐๐
		โรงเรียนปทุมรัตต์พิทยาคม	บัวแดง	บัวแดง	๑,๐๐๐
		โรงเรียนบ้านโนนสวรรค์	บ้านโนนสวรรค์	โนนสวรรค์	๕๐๐
		โรงเรียนโพนสูงประชาสรรค์	โพนสูง	โพนสูง	๕๐๐
๖	ธวัชบุรี	โรงเรียนบ้านหัวโนน	หมู่ ๒	ธวัชบุรี	} ๕๐๐
		บ้านหัวโนน	หมู่ ๙	ธวัชบุรี	
		โรงเรียนธงธานี	หมู่ ๙	ธงธานี	๔๕๐
		ทต.ธงธานี	หมู่ ๙	ธงธานี	๕๐๐
		อบต.บึงนคร	หมู่ ๗	บึงนคร	๓๐๐
		บริเวณหลังป้อมตำรวจธงธานี	หมู่ ๘	ธงธานี	๑๐๐
		บริเวณศาลาประชาคม	หมู่ ๖	ธงธานี	๑๐๐
		วัดอุดมนิเวศน์(วัดบ้านหัวโนน)			๕๐๐
		วัดบ้านจิว			๒๐๐
		วัดบ้านไผ่ ม.๘,๙	หมู่ ๘,๙	บึงนคร	๒๕๐
		บริเวณพังกันน้ำ			๑๐๐
๗	พนมไพร	โรงเรียนอนุบาลเมืองพนมไพร		ทต.พนมไพร	๑,๕๐๐
		วัดสระกุดน้ำใส		อบต.กุดน้ำใส	๑,๐๐๐
		วัดอรุณวราราม		อบต.กุดน้ำใส	๑,๐๐๐
		วัดอุทรไชยศาสตร์		อบต.กุดน้ำใส	๑,๐๐๐
		โรงเรียนค้อใหญ่ชัยยุทธวิทยา		อบต.ค้อใหญ่	๑,๐๐๐
		วัดโพธิ์ไทร		อบต.ค้อใหญ่	๕๐๐
		วัดประชาชนถุมิตร		อบต.ค้อใหญ่	๕๐๐
		วัดกลางบ้านหนองเขื่อน		อบต.ค้อใหญ่	๑,๐๐๐
		สนามกีฬาบ้านคำไฮ		อบต.คำไฮ	๕๐๐
		วัดสระแคน		อบต.โคกสว่าง	๑,๕๐๐
		โรงเรียนบ้านหนองฟ้า		อบต.โคกสว่าง	๒๐๐
		โรงเรียนโนนไทยวิทยาคาร		อบต.โคกสว่าง	๑,๕๐๐
		วัดไตรภูมิ		อบต.โคกสว่าง	๒๐๐

ศูนย์พักพิงชั่วคราวรองรับการอพยพประชาชนจังหวัดร้อยเอ็ด

ที่	อำเภอ	สถานที่	หมู่บ้าน/ ชุมชน	ตำบล	รองรับผู้อพยพ (คน)
	พนมไพร	วัดเจริญราษฎร์		อบต.โคกสว่าง	๘๐๐
		โรงเรียนบ้านคำแดง		อบต.โคกสว่าง	๑,๕๐๐
		วัดสระพัง		อบต.โคกสว่าง	๒๐๐
		โรงเรียนบ้านขามสุวรรณ		อบต.ขามสุวรรณ	๓๐๐
		วัดบ้านขามสุวรรณ		อบต.ขามสุวรรณ	๓๐๐
		วัดบ้านหนองเรือ		อบต.ขามสุวรรณ	๒๐๐
		โรงเรียนบ้านพนัส		อบต.ขามสุวรรณ	๓๐๐
		วัดบ้านพนัส		อบต.ขามสุวรรณ	๓๐๐
		หอประชุมอเนกประสงค์		อบต.นานวล	๓๐๐
		โรงเรียนปัญจคามประชาสรรค์		ทต.โพธิ์ชัย	๔๐๐
		วัดบ้านโพธิ์ชัย		ทต.โพธิ์ชัย	๔๐๐
		วัดบ้านหนองผือ		ทต.โพธิ์ชัย	๕๐๐
		โรงเรียนบ้านหนองเหล็ก		ทต.โพธิ์ชัย	๔๐๐
		วัดบ้านหนองเหล็ก		ทต.โพธิ์ชัย	๕๐๐
		วัดบ้านคำแดง		ทต.โพธิ์ชัย	๔๐๐
		โรงเรียนโพธิ์ทองพิทยาคม		ทต.โพธิ์ชัย	๑,๐๐๐
		วัดบ้านหนองสมบุรณ์		ทต.โพธิ์ชัย	๔๐๐
		โรงเรียนหนองศรีทองสว่างวิทย		ทต.โพธิ์ชัย	๔๐๐
		วัดบ้านหนองศรีทอง		ทต.โพธิ์ชัย	๕๐๐
		วัดบ้านสว่าง		ทต.โพธิ์ชัย	๔๐๐
		วัดบ้านดอนบ่อ-ดอนแฮด		ทต.โพธิ์ชัย	๔๐๐
		โรงเรียนบ้านดอนบ่อ-ดอนแฮด		ทต.โพธิ์ชัย	๔๐๐
		เทศบาลตำบลโพธิ์ชัย		ทต.โพธิ์ชัย	๔๐๐
		วัดศิริมงคล		อบต.โพธิ์ใหญ่	๑๐๐
		วัดวารีสระอาด		อบต.โพธิ์ใหญ่	๑๐๐
		โรงเรียนหนองกุงวิทยา		อบต.โพธิ์ใหญ่	๑๐๐
		วัดใหม่สามัคคีธรรม		อบต.โพธิ์ใหญ่	๑๐๐
		วัดสว่างอุทัย		อบต.โพธิ์ใหญ่	๑๐๐
		โรงเรียนบ้านโพธิ์ใหญ่		อบต.โพธิ์ใหญ่	๑๐๐
		โรงเรียนบ้านโนนชัยศรีหนองแคน		อบต.โพธิ์ใหญ่	๑๐๐
		อบต.โพธิ์ใหญ่		อบต.โพธิ์ใหญ่	๑๐๐
		โรงเรียนวาริสวัสดิ์วิทยา		อบต.วาริสวัสดิ์	๓๐๐
		วัดบ้านสระแก้ว		อบต.สระแก้ว	๕๐๐
		โรงเรียนบ้านโนนทรายสระทอง		อบต.สระแก้ว	๕๐๐
		ศูนย์พัฒนาเด็กเล็กโพธิ์น้อย		อบต.แสนสุข	๑,๐๐๐

ศูนย์พักพิงชั่วคราวรองรับการอพยพประชาชนจังหวัดร้อยเอ็ด

ที่	อำเภอ	สถานที่	หมู่บ้าน/ ชุมชน	ตำบล	รองรับผู้อพยพ (คน)
	พนมไพร	โรงเรียนบ้านหนองทัพไทย		อบต.หนองทัพไทย	๕๐๐
		วัดสิงห์ทองบ้านหนองทัพไทย		อบต.หนองทัพไทย	๕๐๐
		โรงเรียนบ้านห้วยนา		อบต.หนองทัพไทย	๕๐๐
		วัดโสธารามบ้านห้วยนา		อบต.หนองทัพไทย	๕๐๐
		วัดป่าสุวรรณวารี		อบต.พนมไพร	๑๐๐
		วัดบึงท่าสะอาด		อบต.พนมไพร	๑๐๐
		วัดคุ้มนาราม		อบต.พนมไพร	๔๐๐
		วัดบ้านไทยสมบูรณ์		อบต.พนมไพร	๓๐๐
		โรงเรียนดอนเส้าโฮง		อบต.พนมไพร	๕๐๐
๘	หนองฮี	โรงเรียนหนองฮีเจริญวิทย์	หนองฮี	หนองฮี	๒,๐๐๐
		หอประชุม ทต.หนองฮี		ทต.หนองฮี	๑๕๐
		ศาลาการเปรียญวัดประจำหมู่บ้าน			๑๕๐
		หอประชุม อบต.ตุ๊กอึ้ง		อบต.ตุ๊กอึ้ง	๑๕๐
		ศาลาการเปรียญวัดประจำหมู่บ้าน			๑๕๐
		หอประชุม อบต.เด่นราษฎร์		อบต.เด่นราษฎร์	๑๕๐
		ศาลาการเปรียญวัดประจำหมู่บ้าน			๑๕๐
		หอประชุม อบต.สาวแห		อบต.สาวแห	๑๕๐
		ศาลาการเปรียญวัดประจำหมู่บ้าน			๑๕๐
๙	เกษตรวิสัย	หอประชุมอำเภอเกษตรวิสัย	หมู่ ๑	เกษตรวิสัย	๒๐๐
๑๐	โพธิ์ชัย	โรงเรียนบ้านท่าเสี้ยว (เก่า)	ท่าเสี้ยว	สะอาด	๒๐๐
		ศูนย์เด็กเล็ก อบต.ดอนโอง หมู่ที่ ๓	บ้านปาก ปลาข้าว	ดอนโอง	๒๐๐
		อบต.สะอาด		สะอาด	๑๐๐
		รร.บ้านดอนควาย			๑๐๐
		วัดสุทัศน์			๑๐๐
		บ.ท่าเสี้ยว ม.๑๒			๑๐๐
		ศูนย์พัฒนาเด็กเล็กบ้านท่าเสี้ยว,บ้าน สะอาด		สะอาด	๑๐๐
		ศูนย์พักพิงชั่วคราว อบต.ดอนโอง		ดอนโอง	๑๐๐
		รร.บ้านดอนโองท่าวารีวิทยาสรรค์		ดอนโอง	๑๐๐
		วัดท่าวารี		ดอนโอง	๑๐๐

ศูนย์พักพิงชั่วคราวรองรับการอพยพประชาชนจังหวัดร้อยเอ็ด

ที่	อำเภอ	สถานที่	หมู่บ้าน/ชุมชน	ตำบล	รองรับผู้อพยพ (คน)
๑๑	โพนทอง	โรงเรียนม่วงมิตรวิทยา	หมู่ ๑	โคกกกม่วง	๓,๐๐๐
๑๒	อาจสามารถ	โรงเรียนเมืองอาจสามารถ		อาจสามารถ	๑,๐๐๐
		อบต.หนอง		หนอง	๒๐๐
		โรงเรียนอาจสามารถวิทยา	โนนสะอาด	อาจสามารถ	๑,๐๐๐
๑๓	หนองพอก	โรงเรียนบ้านหนองแซ่	บ้านหนองแซ่	บึงงาม	๑,๐๐๐
๑๔	โพนทราย	โรงเรียนบ้านเหล่าข้าว		ยางคำ	๒๐๐
		วัดบ้านหนองทุ่ม		สามขา	๑๕๐
		สะพานบ้านดอนโม่		ท่าหาดยาว	๑๐๐
		บ้านดอนหม่วย ถนนชะโด ฮ่องสังข์		โพนทราย	๑๐๐
		หอประชุมอำเภอโพนทราย			๓๐๐
		สนง.เกษตรอำเภอโพนทราย			๑๐๐
		สภ.โพนทราย			๑๕๐
		โรงเรียนหนองบัวประชาสรรค์			๒๐๐
		สวนรุกชาติ			๒๐๐
		โรงฆ่าสัตว์			๕๐
		การไฟฟ้าฯ อำเภอโพนทราย			๑๐๐
		ทต.โพนทราย			๑๐๐
๑๕	ศรีสมเด็จ	อบต.ศรีสมเด็จ		ศรีสมเด็จ	๓๐๐
		อบต.โพธิ์สัย		โพธิ์สัย	๓๐๐
		อบต.สวนจิก		สวนจิก	๓๐๐
		อบต.หนองใหญ่		หนองใหญ่	๓๐๐
		อบต.เมืองเปลือย		เมืองเปลือย	๓๐๐
		อบต.หนองแวงควง		หนองแวงควง	๓๐๐
		อบต.บ้านบาก		บ้านบาก	๓๐๐
		อบต.โพธิ์ทอง		โพธิ์ทอง	๓๐๐
๑๖	จันทรา	ศูนย์พักพิงที่คลองส่งน้ำโขง-ชี-มูล	หมู่ ๘	ม่วงลาด	๑๕๐
		ศูนย์พักพิงพนักันลำน้ำชี	บ.แซงแหลม ม.๖	แสนชาติ	๓๐๐
		ศูนย์พักพิงพนักันลำน้ำชี	บ.แซงแหลม ม.๗	แสนชาติ	๔๘๐
		อาคารตลาดบ้านดินดำ ม.๘	บ.คูค้อ ม.๖	ดินดำ	๕๕๐
		ศูนย์พักพิงพนักันลำน้ำชี	บ.คูค้อ ม.๑๗	ดินดำ	๓๐๐
		ศูนย์พักพิงพนักันลำน้ำชี	บ.เลิงคา ม.๘	ดินดำ	๒๕๐

ศูนย์พักพิงชั่วคราวรองรับการอพยพประชาชนจังหวัดร้อยเอ็ด

ที่	อำเภอ	สถานที่	หมู่บ้าน/ชุมชน	ตำบล	รองรับผู้อพยพ (คน)
		ศูนย์พักพิงพนักงันลำน้ำชี	บ.เลิงคา ม.๑๒	ดินด้า	๓๖๐
		ศูนย์พักพิงพนักงันลำน้ำชี		ดินด้า	๔๕๐
		โรงเรียนบ้านเปลือยตาล		ดงสิงห์	๕๐๐
		ศาลาประชาคมบ้านเปลือยตาล	ม.๑๖	ดงสิงห์	๕๐๐
		ศูนย์พักพิงพนักงันลำน้ำชี	บ.ดินแดง ม.๓	ดงสิงห์	๕๖๐
		ศาลากลางบ้านโนนเชียงบัง	หมู่ ๘	ผักแว่น	๑๕๐
		คลองส่งน้ำฝายวังยาว	หมู่ ๔	ผักแว่น	๒๐๐
		ทต.ดงสิงห์	หมู่ ๑๓	ดงสิงห์	๒๐๐
๑๗	เขียงขวัญ	คันทนงบ้านคุดขนวน		เขียงขวัญ	๕๐
		คันทนงบ้านไผ่ล้อม		เขียงขวัญ	๔๐
		คันทนงบ้านแก่งซ่า		เขียงขวัญ	๕๐
		อบต.พระธาตุ		พระธาตุ	๑๐๐
		คันทนงบ้านบุงค้ำ		พระธาตุ	๔๐
		ศาลาหมู่บ้าน			๕๐
		ที่ราชพัสดุป่าไผ่	วังยาว	พลับพลา	๑,๕๐๐
		ตลาดชุมชนหน้า อบต.พระธาตุ		พระธาตุ	๑,๐๐๐
		อบต.เขียงขวัญ		เขียงขวัญ	๕๐๐
๑๘	เมืองสรวง	วัดบ้านคูเมือง	หมู่ ๑	คูเมือง	๕๐๐
๑๙	สุวรรณภูมิ	โรงเรียนบ้านดอกไม้	ดอกไม้	ดอกไม้	๗๐๐
๒๐	เมยวดี	โรงเรียนเมยวดีพิทยาคม	เมยวดี	เมยวดี	๑,๕๐๐

ทรัพยากรในการให้ความช่วยเหลือผู้ประสบภัยของหน่วยงานระดับจังหวัด

ที่	หน่วยงาน	ทรัพยากร		ผู้รับผิดชอบ
1	มณฑลทหารบกที่ 27	รถบรรทุกปกติขนาดใหญ่ (FTS)	สามารถขับลุยน้ำได้ บรรทุกคนและสิ่งของน้ำหนักได้ 2 1/2 ตัน ทะเบียน 31873	ส.อ.เฉลิมชัย อินทรโสภา
	(กองร้อยช่วยเหลือประชาชน มทบ.27)	รถบรรทุกปกติขนาดใหญ่ (FTS)	สามารถขับลุยน้ำได้ บรรทุกคนและสิ่งของน้ำหนักได้ 2 1/2 ตัน ทะเบียน 31874	ส.อ.จิตรศึกษา บาริศรี
		รถบรรทุกปกติขนาดใหญ่ (FTS)	สามารถขับลุยน้ำได้ บรรทุกคนและสิ่งของน้ำหนักได้ 2 1/2 ตัน ทะเบียน 31875	ส.อ.เรืองศักดิ์ โจมเสนาะ
		รถบรรทุกปกติขนาดใหญ่ (FTS)	สามารถขับลุยน้ำได้ บรรทุกคนและสิ่งของน้ำหนักได้ 2 1/2 ตัน ทะเบียน 98638	ส.อ.ณัฐพล บุญไทย
		รถบรรทุกปกติขนาดใหญ่ (FTS)	สามารถขับลุยน้ำได้ บรรทุกคนและสิ่งของน้ำหนักได้ 2 1/2 ตัน ทะเบียน 98634	ส.อ.อธิวัฒน์ จำรองเพ็ง
		รถบรรทุกปกติขนาดใหญ่ (FTS)	สามารถขับลุยน้ำได้ บรรทุกคนและสิ่งของน้ำหนักได้ 2 1/2 ตัน ทะเบียน 96194	ส.อ.ภูมิรินทร์ บัวหนอง
		รถบรรทุกปกติขนาดใหญ่ (FTS)	สามารถขับลุยน้ำได้ บรรทุกคนและสิ่งของน้ำหนักได้ 2 1/2 ตัน ทะเบียน 98637	ส.อ.สุรพงษ์ชัย เอกมาตย์
		รถบรรทุกปกติขนาดใหญ่ (FTS)	สามารถขับลุยน้ำได้ บรรทุกคนและสิ่งของน้ำหนักได้ 2 1/2 ตัน ทะเบียน 98635	ส.อ.สมบูรณ์ รอดวิจิตร
		เรือท้องแบน(พร้อมเครื่องยนต์)	สามารถบรรทุกคน สิ่งของ น้ำหนักไม่เกิน 1 ตัน บริการประชาชน ลำที่ 1	จ.ส.อ.สุริยงค์ ศรีอุตร
		เรือท้องแบน(พร้อมเครื่องยนต์)	สามารถบรรทุกคน สิ่งของ น้ำหนักไม่เกิน 1 ตัน บริการประชาชน ลำที่ 2	ส.ต.ชาติรี โคควี
		เครื่องสูบน้ำ ขนาด 4 นิ้ว	สูบน้ำขังหรือระบายน้ำ เครื่องที่ 1	จ.ส.อ.สุริยงค์ ศรีอุตร
		เครื่องสูบน้ำ ขนาด 4 นิ้ว	สูบน้ำขังหรือระบายน้ำ เครื่องที่ 2	จ.ส.อ.สุริยงค์ ศรีอุตร
		เครื่องสูบน้ำ ขนาด 4 นิ้ว	สูบน้ำขังหรือระบายน้ำ เครื่องที่ 3	จ.ส.อ.สุริยงค์ ศรีอุตร
		เครื่องสูบน้ำ ขนาด 4 นิ้ว	สูบน้ำขังหรือระบายน้ำ เครื่องที่ 4	จ.ส.อ.สุริยงค์ ศรีอุตร
		เครื่องสูบน้ำ ขนาด 8 นิ้ว	สูบน้ำขังหรือระบายน้ำ เครื่องที่ 1	จ.ส.อ.สุริยงค์ ศรีอุตร
		รถบรรทุกน้ำ ขนาด 10,000 ลิตร	บริการนำดื่ม น้ำใช้ ให้ผู้ประสบภัย คันที่ 1	จ.ส.อ.สุริยงค์ ศรีอุตร
		รถบรรทุกน้ำ ขนาด 10,000 ลิตร	บริการนำดื่ม น้ำใช้ ให้ผู้ประสบภัย คันที่ 2	จ.ส.อ.สุริยงค์ ศรีอุตร
		รถดับเพลิง	คันที่ 1	จ.ส.อ.สุริยงค์ ศรีอุตร
		รถดับเพลิง	คันที่ 2	จ.ส.อ.สุริยงค์ ศรีอุตร
ผู้ประสานงาน พ.ท.สุรชัย สารินทร์ รอง ทก.กกรมทบ.27 096-198-9639 จ.ส.อ.สุริยงค์ ศรีอุตร นายสื่ภกิจการพลเรือน กกรมทบ.27 091-360-1948				

ทรัพยากรในการให้ความช่วยเหลือผู้ประสบภัยของหน่วยงานระดับจังหวัด

ที่	หน่วยงาน	ทรัพยากร		ผู้รับผิดชอบ
2	ตำรวจภูธรจังหวัดร้อยเอ็ด	เรือท้องแบน(พร้อมเครื่องยนต์)	สามารถบรรทุกคน สิ่งของ น้ำหนักไม่เกิน 1 ตัน บริการผู้ประสบภัย ลำที่ 1	
		เรือท้องแบน(พร้อมเครื่องยนต์)	สามารถบรรทุกคน สิ่งของ น้ำหนักไม่เกิน 1 ตัน บริการผู้ประสบภัย ลำที่ 2	
		เรือท้องแบน(พร้อมเครื่องยนต์)	สามารถบรรทุกคน สิ่งของ น้ำหนักไม่เกิน 1 ตัน บริการผู้ประสบภัย ลำที่ 3	
		เรือท้องแบน(พร้อมเครื่องยนต์)	สามารถบรรทุกคน สิ่งของ น้ำหนักไม่เกิน 1 ตัน บริการผู้ประสบภัย ลำที่ 4	
		เรือท้องแบน(พร้อมเครื่องยนต์)	สามารถบรรทุกคน สิ่งของ น้ำหนักไม่เกิน 1 ตัน บริการผู้ประสบภัย ลำที่ 5	
		เรือท้องแบน(พร้อมเครื่องยนต์)	สามารถบรรทุกคน สิ่งของ น้ำหนักไม่เกิน 1 ตัน บริการผู้ประสบภัย ลำที่ 6	
		เรือท้องแบน(พร้อมเครื่องยนต์)	สามารถบรรทุกคน สิ่งของ น้ำหนักไม่เกิน 1 ตัน บริการผู้ประสบภัย ลำที่ 7	
		เรือท้องแบน(พร้อมเครื่องยนต์)	สามารถบรรทุกคน สิ่งของ น้ำหนักไม่เกิน 1 ตัน บริการผู้ประสบภัย ลำที่ 8	
		เรือท้องแบน(พร้อมเครื่องยนต์)	สามารถบรรทุกคน สิ่งของ น้ำหนักไม่เกิน 1 ตัน บริการผู้ประสบภัย ลำที่ 9	
		เรือท้องแบน(พร้อมเครื่องยนต์)	สามารถบรรทุกคน สิ่งของ น้ำหนักไม่เกิน 1 ตัน บริการผู้ประสบภัย ลำที่ 10	
ผู้ประสานงาน พ.ต.อ. ไกร สอนสี 081-149-7899 พ.ต.ท.คำปิ่น มะโนรัมย์ โทร 0861746417				
ที่	หน่วยงาน	ทรัพยากร		ผู้รับผิดชอบ
3	ศูนย์ ปภ.เขต 6 ขอนแก่น	รถเคลื่อนย้ายผู้ประสบภัย	รถยกสูง 1.5 ม. 4 ล้อ น้ำหนักบรรทุก 6 ตัน ขนย้ายผู้ประสบภัย/สิ่งของเครื่องใช้/สัตว์เลี้ยง คันที่ 1	นายสากล จันทะมล
		รถเคลื่อนย้ายผู้ประสบภัย	รถยกสูง 1.5 ม. 4 ล้อ น้ำหนักบรรทุก 6 ตัน ขนย้ายผู้ประสบภัย/สิ่งของเครื่องใช้/สัตว์เลี้ยง คันที่ 2	นายประพันธ์ แก้วกันหา
		เครื่องสูบน้ำ ขนาด 14 นิ้ว	สูบน้ำท่วมขัง 28 000 ลิตร/นาที่ สูบน้ำท่วมขังเพื่อระบาย เครื่องที่ 1	นายประพันธ์ แก้วกันหา
		เครื่องสูบน้ำ ขนาด 14 นิ้ว	สูบน้ำท่วมขัง 28 000 ลิตร/นาที่ สูบน้ำท่วมขังเพื่อระบาย เครื่องที่ 2	นายประพันธ์ แก้วกันหา
		เครื่องสูบน้ำ ขนาด 14 นิ้ว	สูบน้ำท่วมขัง 28 000 ลิตร/นาที่ สูบน้ำท่วมขังเพื่อระบาย เครื่องที่ 3	นายประพันธ์ แก้วกันหา
		เครื่องสูบน้ำ ขนาด 14 นิ้ว	สูบน้ำท่วมขัง 28 000 ลิตร/นาที่ สูบน้ำท่วมขังเพื่อระบาย เครื่องที่ 4	นายประพันธ์ แก้วกันหา
		เรือท้องแบน(พร้อมเครื่องยนต์)	สามารถบรรทุกคน สิ่งของ น้ำหนักไม่เกิน 1 ตัน บริการผู้ประสบภัย ลำที่ 1	นายสมชัย สุมหิรัญ
		เรือท้องแบน(พร้อมเครื่องยนต์)	สามารถบรรทุกคน สิ่งของ น้ำหนักไม่เกิน 1 ตัน บริการผู้ประสบภัย ลำที่ 2	นายสมชัย สุมหิรัญ
		เรือท้องแบน(พร้อมเครื่องยนต์)	สามารถบรรทุกคน สิ่งของ น้ำหนักไม่เกิน 1 ตัน บริการผู้ประสบภัย ลำที่ 3	นายสมชัย สุมหิรัญ
		เรือท้องแบน(พร้อมเครื่องยนต์)	สามารถบรรทุกคน สิ่งของ น้ำหนักไม่เกิน 1 ตัน บริการผู้ประสบภัย ลำที่ 4	นายสมชัย สุมหิรัญ

ทรัพยากรในการให้ความช่วยเหลือผู้ประสบภัยของหน่วยงานระดับจังหวัด

ที่	หน่วยงาน	ทรัพยากร		ผู้รับผิดชอบ
	ศูนย์ ปภ.เขต 6 ขอนแก่น	เครื่องสูบน้ำระยะไกล	8,500 ลิตร/นาที ส่งได้ไกลไม่เกิน 3 กิโลเมตร (สูบน้ำท่วมขังหรือสูบน้ำจากแหล่งน้ำหนึ่งไปแหล่งหนึ่ง)	นายสมชัย สุมหิรัญ
		เครื่องสูบน้ำท่วมขัง	"กำลังการสูบ 18,000 x 3 ลิตร/นาที" (สูบน้ำท่วมขัง)	นายสมชัย สุมหิรัญ
		รถผลิตน้ำดื่ม OR	ผลิตน้ำดื่ม	นายสมนต์พงศ์ ศรีวงษ์
		รถบรรทุกน้ำ	ขนาด 8,000 ลิตร (ส่งน้ำดิบให้รถผลิตน้ำดื่ม)	นายสมนต์พงศ์ ศรีวงษ์
ผู้ประสานงาน นายสมนต์พงศ์ ศรีวงษ์ ผอ.ส่วนสนับสนุนทรัพยากรกู้ภัย (โทร.089-968-7184)				
	หน่วยงาน	ทรัพยากร		ผู้รับผิดชอบ
4	อบจ.ร้อยเอ็ด	รถแบคโฮ	บุมยาว 15 เมตร (ชุด เสริม ยก เคลื่อนย้าย) คันที่ 1	นายประดิษฐ์ รัตนเจริญ
		รถแบคโฮ	บุมยาว 15 เมตร (ชุด เสริม ยก เคลื่อนย้าย) คันที่ 2	นายประดิษฐ์ รัตนเจริญ
		รถบรรทุกเทท้าย	บรรทุก 12 ตัน (เคลื่อนย้ายสิ่งของ) คันที่ 1	นายประดิษฐ์ รัตนเจริญ
		รถบรรทุกเทท้าย	บรรทุก 12 ตัน (เคลื่อนย้ายสิ่งของ) คันที่ 2	นายประดิษฐ์ รัตนเจริญ
		รถบรรทุกเทท้าย	บรรทุก 12 ตัน (เคลื่อนย้ายสิ่งของ) คันที่ 3	นายประดิษฐ์ รัตนเจริญ
		รถบรรทุกเทท้าย	บรรทุก 12 ตัน (เคลื่อนย้ายสิ่งของ) คันที่ 4	นายประดิษฐ์ รัตนเจริญ
		รถขุดตักไฮดรอลิค	รถขุด-ตัก คันที่ 1	นายประดิษฐ์ รัตนเจริญ
		รถขุดตักไฮดรอลิค	รถขุด-ตัก คันที่ 2	นายประดิษฐ์ รัตนเจริญ
		รถขุดตักไฮดรอลิค	รถขุด-ตัก คันที่ 3	นายประดิษฐ์ รัตนเจริญ
		รถขุดตักไฮดรอลิค	รถขุด-ตัก คันที่ 4	นายประดิษฐ์ รัตนเจริญ
		สุขาเคลื่อนที่ (น็อกดาวน)	ส้วมเป็นหลัง ยก เคลื่อนย้ายได้ (บริการผู้ประสบภัย) หลังที่ 1	นายประดิษฐ์ รัตนเจริญ
		สุขาเคลื่อนที่ (น็อกดาวน)	ส้วมเป็นหลัง ยก เคลื่อนย้ายได้ (บริการผู้ประสบภัย) หลังที่ 2	นายประดิษฐ์ รัตนเจริญ
		สุขาเคลื่อนที่ (น็อกดาวน)	ส้วมเป็นหลัง ยก เคลื่อนย้ายได้ (บริการผู้ประสบภัย) หลังที่ 3	นายประดิษฐ์ รัตนเจริญ
		สุขาเคลื่อนที่ (น็อกดาวน)	ส้วมเป็นหลัง ยก เคลื่อนย้ายได้ (บริการผู้ประสบภัย) หลังที่ 4	นายประดิษฐ์ รัตนเจริญ

ทรัพยากรในการให้ความช่วยเหลือผู้ประสบภัยของหน่วยงานระดับจังหวัด

ที่	หน่วยงาน	ทรัพยากร		ผู้รับผิดชอบ
	อบจ.ร้อยเอ็ด	สุขาเคลื่อนที่ (น็อกดาวน)	ส้วมเป็นหลัง ยก เคลื่อนย้ายได้ (บริการผู้ประสบภัย) หลังที่ 5	นายประดิษฐ์ รัตนเจริญ
		สุขาเคลื่อนที่ (น็อกดาวน)	ส้วมเป็นหลัง ยก เคลื่อนย้ายได้ (บริการผู้ประสบภัย) หลังที่ 6	นายประดิษฐ์ รัตนเจริญ
		สุขาเคลื่อนที่ (น็อกดาวน)	ส้วมเป็นหลัง ยก เคลื่อนย้ายได้ (บริการผู้ประสบภัย) หลังที่ 7	นายประดิษฐ์ รัตนเจริญ
		รถสุขาเคลื่อนที่	มี 4 ห้อง (บริการประชาชน)	นายประดิษฐ์ รัตนเจริญ
		รถบรรทุกน้ำ	สนับสนุนห้องส้วม บริการน้ำใช้	นายประดิษฐ์ รัตนเจริญ
ผู้ประสานงาน นายประดิษฐ์ รัตนเจริญ (โทร.094-512-8470)				
	หน่วยงาน	ทรัพยากร		ผู้รับผิดชอบ
5	กองพันทหารช่างที่ 6 กองพล	เรือท้องแบน(พร้อมเครื่องยนต์)	บรรทุกได้ 1 ตัน (อพยพคน สิ่งของ สัตว์ เรือโดยสาร) ลำที่ 1	ร.ท.เวทประสิทธิ์ สายเนตร
	ทหารราบที่ 6	เรือท้องแบน(พร้อมเครื่องยนต์)	บรรทุกได้ 1 ตัน (อพยพคน สิ่งของ สัตว์ เรือโดยสาร) ลำที่ 2	ร.ท.เวทประสิทธิ์ สายเนตร
		เรือท้องแบน(พร้อมเครื่องยนต์)	บรรทุกได้ 1 ตัน (อพยพคน สิ่งของ สัตว์ เรือโดยสาร) ลำที่ 3	ร.ท.เวทประสิทธิ์ สายเนตร
		เรือท้องแบน(พร้อมเครื่องยนต์)	บรรทุกได้ 1 ตัน (อพยพคน สิ่งของ สัตว์ เรือโดยสาร) ลำที่ 4	ร.ท.เวทประสิทธิ์ สายเนตร
		รถโรจคริว	ประกอบอาหารมื้อละ 2000 กล่อง [วันละ 2 มื้อ] (ประกอบเลี้ยงผู้ประสบภัย)	ร.ท.เวทประสิทธิ์ สายเนตร
		รถผลิตน้ำดื่ม OR	ผลิตน้ำดื่ม	ร.ท.เวทประสิทธิ์ สายเนตร
		สะพานเบลีย์	สะพานเบลีย์ชั่วคราว (รับน้ำหนักได้ 5 ตัน)	ร.ท.เวทประสิทธิ์ สายเนตร
ผู้ประสานงาน ร.ท.เวทประสิทธิ์ สายเนตร ตำแหน่ง ผบ.มว.ช.พัน.6 พล.ร.6 ร้อย.4 (โทร. 081-965-0145)				
	หน่วยงาน	ทรัพยากร		ผู้รับผิดชอบ
6	โครงการส่งน้ำและบำรุงรักษา	เครื่องสูบน้ำ	"กำลังมอเตอร์ 185 กิโลวัตต์ อัตราการสูบน้ำ 10,800 ลูกบาศก์เมตร/ชั่วโมง" (สูบน้ำขัง) เครื่องที่ 1	นายพัฒนา พลศรี
	ชีกกลาง	เครื่องสูบน้ำ	"กำลังมอเตอร์ 185 กิโลวัตต์ อัตราการสูบน้ำ 10,800 ลูกบาศก์เมตร/ชั่วโมง" (สูบน้ำขัง) เครื่องที่ 2	นายพัฒนา พลศรี
		เครื่องสูบน้ำ	"กำลังมอเตอร์ 185 กิโลวัตต์ อัตราการสูบน้ำ 10,800 ลูกบาศก์เมตร/ชั่วโมง" (สูบน้ำขัง) เครื่องที่ 3	นายพัฒนา พลศรี
		เครื่องสูบน้ำ	"กำลังมอเตอร์ 185 กิโลวัตต์ อัตราการสูบน้ำ 10,800 ลูกบาศก์เมตร/ชั่วโมง" (สูบน้ำขัง) เครื่องที่ 4	นายพัฒนา พลศรี

ทรัพยากรในการให้ความช่วยเหลือผู้ประสบภัยของหน่วยงานระดับจังหวัด

ที่	หน่วยงาน	ทรัพยากร		ผู้รับผิดชอบ
	โครงการส่งน้ำและบำรุงรักษา	รถบรรทุกเทท้าย	บรรทุกได้ 6 ตัน (ขนย้าย) คันที่ 1	นายพัฒนา พลศรี
	ซีกกลาง	รถบรรทุกเทท้าย	บรรทุกได้ 6 ตัน (ขนย้าย) คันที่ 2	นายพัฒนา พลศรี
		รถบรรทุกเทท้าย	บรรทุกได้ 6 ตัน (ขนย้าย) คันที่ 3	นายพัฒนา พลศรี
		รถบรรทุกเทท้าย	บรรทุกได้ 6 ตัน (ขนย้าย) คันที่ 4	นายพัฒนา พลศรี
ผู้ประสานงาน นายพัฒนา พลศรี (โทร. 081-260-3093) นางสาวปุณยรัสมิ เวฬุวนารักษ์ (โทร.085-565-9746)				
ที่	หน่วยงาน	ทรัพยากร		ผู้รับผิดชอบ
7	กองพันทหารราบที่ 1 กรมทหาร	รถยนต์บรรทุก	บรรทุกได้ 30 คน ขนย้ายได้ 5 ตัน (ทบ.95120) บริการผู้ประสบภัย	ร.อ.ทองอร ศิริสมบัติ
	ราบที่ 16 ค่ายประเสริฐสงคราม	รถยนต์บรรทุก	บรรทุกได้ 30 คน ขนย้ายได้ 5 ตัน (ทบ.95121) บริการผู้ประสบภัย	ร.ท.สมศักดิ์ ศรีธัญญรัตน์
		รถยนต์บรรทุก	บรรทุกได้ 30 คน ขนย้ายได้ 5 ตัน (ทบ.98316) บริการผู้ประสบภัย	ร.ต.สุรศักดิ์ ศิริเย็น
		รถยนต์บรรทุก	ลุยน้ำได้ สูงสุด 1.5 ม. - น้ำหนักบรรทุกสูงสุด น้ำหนัก 2 ตัน (บริการผู้ประสบภัย) คันที่ 1	พ.ท.กิตติศักดิ์ บังพิมาย
		รถยนต์บรรทุก	ลุยน้ำได้ สูงสุด 1.5 ม. - น้ำหนักบรรทุกสูงสุด น้ำหนัก 2 ตัน (บริการผู้ประสบภัย) คันที่ 2	พ.ท.กิตติศักดิ์ บังพิมาย
		รถยนต์บรรทุก	ลุยน้ำได้ สูงสุด 1.5 ม. - น้ำหนักบรรทุกสูงสุด น้ำหนัก 2 ตัน (บริการผู้ประสบภัย) คันที่ 3	พ.ท.กิตติศักดิ์ บังพิมาย
ผู้ประสานงาน พ.ท.กิตติศักดิ์ บังพิมาย (โทร. 095-652-3143) ร.อ.ทองอร ศิริสมบัติ (โทร. 094-543-0998) ร.ท.สมศักดิ์ ศรีธัญญรัตน์ (โทร. 085-719-4011) ร.ต.สุรศักดิ์ ศิริเย็น (โทร. 083-457-8345)				
ที่	หน่วยงาน	ทรัพยากร		ผู้รับผิดชอบ
8	โครงการชลประทานร้อยเอ็ด	เครื่องสูบน้ำ ขนาด 8 นิ้ว	สูบน้ำขัง (จำนวน 8 เครื่อง)	นายนคร ชินเนพันหา
		รถแบคโฮ	บুমยาว 15 เมตร (ขุด เสริม ยก เคลื่อนย้าย)	นายนคร ชินเนพันหา
		รถตักหน้า-ขุดหลัง	ขุด เสริม ยก เคลื่อนย้าย	นายนคร ชินเนพันหา
		รถบรรทุกติดเครน	ยก เคลื่อนย้าย	นายนคร ชินเนพันหา
		รถบรรทุกเทท้าย	ขนาด 6 ตัน (บรรทุก)	นายนคร ชินเนพันหา
		รถบรรทุกน้ำ	"ขนาด 6,000 ลิตร" (บรรทุกน้ำ)	
ผู้ประสานงาน ผู้อำนวยการโครงการชลประทานร้อยเอ็ด (โทร: 043-515035, 043-516533 แฟกซ์: 043-516533)				

ทรัพยากรในการให้ความช่วยเหลือผู้ประสบภัยของหน่วยงานระดับจังหวัด

ที่	หน่วยงาน	ทรัพยากร		ผู้รับผิดชอบ
9	แขวงทางหลวงชนบทร้อยเอ็ด	รถชุดตัดไฮดรอลิก		
		รถตัดหน้า-ชุดหลัง	จำนวน 5 คัน	
		รถบรรทุกเทท้าย	บรรทุก ขนย้าย 6 คัน (บรรทุก ขนย้าย) จำนวน 3 คัน	
		รถบรรทุกน้ำ	ขนาด 6,000 ลิตร (บรรทุกน้ำ) จำนวน 3 คัน	
ผู้ประสานงาน นายเอกราช บวรโมทย์ ตำแหน่ง นายช่างโยธาชำนาญงาน (โทร.086 2428795)				
ที่	หน่วยงาน	ทรัพยากร		ผู้รับผิดชอบ
10	แขวงทางหลวงร้อยเอ็ด	รถบรรทุกน้ำ	ขนาด 6,000 ลิตร (บรรทุกน้ำ)	นายพิทักษ์ ทาตะนาม
		รถชุดตัดไฮดรอลิก	ชุดตัด	นายพิทักษ์ ทาตะนาม
		รถแบคโฮ	บวม 15 เมตร (ยก ขน ย้าย)	นายพิทักษ์ ทาตะนาม
		รถบรรทุกเทท้าย 6 คัน	ขน ย้าย	นายพิทักษ์ ทาตะนาม
		รถบรรทุกเทท้าย 5 คัน	ขน ย้าย	นายพิทักษ์ ทาตะนาม
		รถบรรทุกเทท้าย 4 คัน	ขน ย้าย	นายพิทักษ์ ทาตะนาม
		ผู้ประสานงาน นายสถิต คำพิชิต รอง ผอ.แขวงทางหลวงร้อยเอ็ด ฝ่ายปฏิบัติการ (โทร.081 9642524)		
ที่	หน่วยงาน	ทรัพยากร		ผู้รับผิดชอบ
11	การไฟฟ้าส่วนภูมิภาค	รถเครน จำนวน 2 คัน	เครื่องจักรกลประเภทเครนและกำลังพลดำเนินการแก้ไขระบบไฟฟ้า และช่วยทีมกู้ภัย	นายวชิระ สุทธศรี
	จังหวัดร้อยเอ็ด			
ผู้ประสานงาน นายสิทธิลักษณ์ เหล่าเราวัฒนกุล (โทร.087-321-9679) นายวชิระ สุทธศรี (โทร.065-091-4515)				

ทรัพยากรในการให้ความช่วยเหลือผู้ประสบภัยของหน่วยงานระดับจังหวัด

ที่	หน่วยงาน	ทรัพยากร	ผู้รับผิดชอบ	
12	มูลนิธิมิราเคิลออฟไลฟ์	รถพยาบาล (EMS)	รถพยาบาล (EMS) พร้อมอุปกรณ์กู้ชีพ (กู้ชีพ)	
ผู้ประสานงาน นายธนภุชณ์ พุฒป่า (โทร. 095-669-2519)				
13	สมาคมนครสาเกตกุศล	รถพยาบาล (EMS)	อุปกรณ์กู้ชีพ เคลื่อนย้ายผู้ประสบภัย	
	สงเคราะห์	เรือท้องแบน(พร้อมเครื่องยนต์)	บรรทุกได้ 1 ตัน (อพยพ กู้ภัย บริการผู้ประสบภัย)	
		รถปฏิบัติการกู้ภัยเคลื่อนที่เร็ว	ขนาด 4X4 (กู้ภัย บริการประชาชน)	
		ชุดปฏิบัติการด้านการกู้ชีพ	ปฏิบัติการด้านการกู้ชีพฉุกเฉิน	นายพรเทพ ขวลิตนิธิกุล
		ชุดปฏิบัติการด้านการกู้ภัยทางน้ำ	ปฏิบัติการด้านการกู้ภัยทางน้ำ (กำลังพลด้านการกู้ภัยทางน้ำ 5 คน ประกอบด้วย (1) นักปฏิบัติการไต่หน้า 3 คน (2) นายท้ายเรือชั้น 2 1 คน (3) เรือกู้ภัย 1 ลำ (4) ชุดประดาน้ำ 3 ชุด)	นายณัฐพล แก้วทา
ผู้ประสานงาน นายสุรชัย สร้อยเสนา (โทร. 098-218-4488)				
14	กู้ภัยอโศก	เรือท้องแบน จำนวน 5 ลำ	เคลื่อนย้ายสัตว์ สิ่งของ ประชาชน	
ผู้ประสานงาน นายธนภุชณ์ พุฒป่า (โทร. 095-669-2519)				

ทรัพยากรในการให้ความช่วยเหลือผู้ประสบภัยขององค์กรปกครองส่วนท้องถิ่น

ที่	อำเภอ	หน่วยงาน	รถ EMS	รถกู้ภัย	รถบรรทุกน้ำ +ดับไฟ	รถดับ เพลิง	เรือ มีเครื่อง	เรือ ไม่มีเครื่อง	รถบรรทุก 4 ล้อ	เครื่อง สูบน้ำ	เลื่อยยนต์	อื่นๆ	
1	เมืองร้อยเอ็ด	อบต.เหนือเมือง	2		3		1	2	1	6	12	เครื่องปั่นไฟ 2 เครื่อง/ กรวยจราจร 100 อัน/ ชุดให้แสงสว่างแบบบอลลูน -รถตรวจการณ์ 1 คัน	
		อบต.ขอนแก่น	1	1	3			1	2	2	3	เครื่องปั่นไฟ + บอลลูนไลท์ 1 เครื่อง -รถตรวจการณ์ 1 คัน	
		อบต.โนนรัง			1								
		อบต.นาโพธิ์			1					2			
		อบต.สะอาดสมบูรณ์	1		1					2		1	
		อบต.รอบเมือง			1	1							
		ทต.สีแก้ว			1	1				1	1	2	-เครื่องปั่นไฟ 1 เครื่อง/-รถตรวจการณ์
		ทต.ปอภาร	1		1							1	
		อบต.ดงลาน			1			1	1	1	3	2	-เครื่องปั่นไฟ 1 เครื่อง/รถตรวจการณ์
		ทต.โนนตาล			1					1	1	1	
		อบต.หนองแก้ว											
		อบต.หนองวาง											
		อบต.แคนใหญ่						1				1	
		อบต.เมืองทอง											
2	เกษตรวิสัย	ทต.เกษตรวิสัย		1	3	1	1	1	1				
		อบต.เกษตรวิสัย											
		ทต.เมืองบัว	1		2			5		1	1	1	
		อบต.เหล่าหลวง											
		อบต.สิงห์โคก			1								
		อบต.ดงครึ่งใหญ่	1		1	1			1	1			

ทรัพยากรในการให้ความช่วยเหลือผู้ประสบภัยขององค์กรปกครองส่วนท้องถิ่น

ที่	อำเภอ	หน่วยงาน	รถ EMS	รถกู้ภัย	รถบรรทุกน้ำ + ดับไฟ	รถดับ เพลิง	เรือ มีเครื่อง	เรือ ไม่มีเครื่อง	รถบรรทุก 4 ล้อ	เครื่อง สูบน้ำ	เลื่อยยนต์	อื่นๆ
		อบต.บ้านฝาง			2							
		อบต.หนองแวง										
		อบต.กำแพง		1	1	1			2		2	
		ทต.กุกาสิงห์										
		อบต.กุกาสิงห์		1		1						
		อบต. น้ำอ้อม										
		อบต.โนนสว่าง	1		1				2			
		อบต.ทุ่งทอง	1						1		1	
		อบต.ดงครั่งน้อย	1	1	1				3	2		
3	ปทุมรัตต์	ทต.ปทุมรัตต์			1	1	1		3	2	2	
		อบต.บัวแดง			1	1					2	เสื่อชูชีพ 10 ตัว
		อบต.ดอกกล้า			1	1				2	3	เครื่องปั่นไฟ 5.5 kw.1 เครื่อง
		อบต.หนองแคน			1				2	1	2	
		ทต.โพนสูง			1	1				1	1	เครื่องปั่นไฟ 220 V 1 เครื่อง
		ทต.โนนสวรรค์	1		1				1	1	1	
		อบต.สระบัว			1						1	
		อบต.โนนสง่า			1							
		อบต.ชีเหล็ก	1		1	1			1	1		
4	จตุรพักตรพิมาน	ทต.จตุรพักตรพิมาน		1	2	2			3			รถบรรทุกขนาดใหญ่ ขนาด 6 ตัน 6 ล้อ (2 คัน)
		ทต.หัวช้าง			1	1			2	1		-รถบรรทุกขนาดใหญ่ 1 คัน -รถบรรทุกเทท้าย 1 คัน

ทรัพยากรในการให้ความช่วยเหลือผู้ประสบภัยขององค์กรปกครองส่วนท้องถิ่น

ที่	อำเภอ	หน่วยงาน	รถ EMS	รถกู้ภัย	รถบรรทุกน้ำ + ตับไฟ	รถดับ เพลิง	เรือ มีเครื่อง	เรือ ไม่มีเครื่อง	รถบรรทุก 4 ล้อ	เครื่อง สูบน้ำ	เลื่อยยนต์	อื่นๆ
		ทต.หนองผือ	1		1				4	1	1	-รถตรวจการณ์ 1 คัน
		ทต.เมืองหงส์	1		1				2	1	1	
		ทต.โคกล่าม	1		1	1			4	2	1	
		อบต.น้ำใส			1							
		ทต.ดงแดง	1		1				1		1	
		อบต.ดงกลาง										
		อบต.ป่าสังข์	1		1						1	
		อบต.อีง่อง				1						
		ทต.ลิ้นฟ้า			1							
		อบต.คู่น้อย	1									
		อบต.ศรีโคตร							1			
5	ธวัชบุรี	ทต.นิเวศน์										
		ทต.บ้านนิเวศน์			1				1	2	2	-รถตรวจการณ์ 1 คัน
		ทต.ธงธานี										
		อบต.หนองไผ่	1	1	1				1	1	1	
		อบต.ธวัชบุรี			1					2	1	
		ทต.อุ่มเม้า	1		1					11		-รถตรวจการณ์ 1 คัน
		ทต.มะฮี			1	1			1			-รถตรวจการณ์ 1 คัน
		อบต.เขวาสินรินทร์	1						2	1		
		อบต.ไพศาล			1							
		อบต.เมืองน้อย		1					2		1	
		อบต.บึงนคร			1		1		1			

ทรัพยากรในการให้ความช่วยเหลือผู้ประสบภัยขององค์กรปกครองส่วนท้องถิ่น

ที่	อำเภอ	หน่วยงาน	รถ EMS	รถกู้ภัย	รถบรรทุกน้ำ + ดับไฟ	รถดับ เพลิง	เรือ มีเครื่อง	เรือ ไม่มีเครื่อง	รถบรรทุก 4 ล้อ	เครื่อง สูบน้ำ	เลื่อยยนต์	อื่นๆ
		อบต.ราชธานี				1				1		
		อบต.หนองพอก				1					1	
6	พนมไพร	ทต.พนมไพร		1	3				1	3	2	
		อบต.พนมไพร					1		1		1	-รถกระเช้าไฟฟ้า ๑ คัน -เครื่องปั่นไฟ เบนซิน ขนาด ๒.๕ KVA ๑ เครื่อง
		อบต.แสนสุข	1	1	1		2		2	2	1	รถบรรทุกขนาดใหญ่ ขนาด 6 ตัน 6 ล้อ
		อบต.กุดน้ำใส	1		1				1	2	2	
		อบต.หนองทัพไทย	1		1	1			3	1	1	-แม่แรงตะเข้ 3.5 ตัน 1 เครื่อง -เครื่องชาร์จแบตเตอรี่ 2 เครื่อง -รถบรรทุกขนาดกลาง ขนาด 4 ตัน 4 ล้อ หรือ 6 ล้อ
		อบต.โพธิ์ใหญ่	1		1				2		1	
		อบต.วาริสวัสดิ์		1	1				2		2	
		อบต.โคกสว่าง	1		1					2	1	
		ทต.โพธิ์ชัย	1		1		1	1	1		2	-เครื่องปั่นไฟ 5 kva 1 เครื่อง -รถตรวจการณ์
		อบต.น่านวล		1					3		1	
		อบต.คำไฮ	1		1							
		อบต.สระแก้ว		1	1	1			2		2	-รถบรรทุกเทท้าย
		อบต.ค้อใหญ่	1						1			
		อบต.ชานูวรรณ	1		1		1		2	1	1	

ทรัพยากรในการให้ความช่วยเหลือผู้ประสบภัยขององค์กรปกครองส่วนท้องถิ่น

ที่	อำเภอ	หน่วยงาน	รถ EMS	รถกู้ภัย	รถบรรทุกน้ำ + ดับไฟ	รถดับ เพลิง	เรือ มีเครื่อง	เรือ ไม่มีเครื่อง	รถบรรทุก 4 ล้อ	เครื่อง สูบน้ำ	เลื่อยยนต์	อื่นๆ
7	โพนทอง	ทต.แวง								3	1	
		ทต.โคกกกม่วง	1		1				3	1		เครื่องปั่นไฟ 220 V 1 เครื่อง
		อบต.นาอุดม		1								
		อบต.สว่าง	1		1				1			
		อบต.หนองใหญ่		1	1				2			
		ทต.โพนทอง			1	1				3		-รถตรวจการณ์ 2 คัน
		ทต.โนนชัยศรี	1	1	1	1					1	
		อบต.โพธิ์ศรีสว่าง	1								1	
		อบต.อุ่มเม่า		1	1							
		อบต.คำนาดี	1			1			3	3	1	
		อบต.พรมสวรรค์	1		1	1						
		ทต.โพธิ์ทอง	1		2							-รถอำนวยความสะดวก
		อบต.สระนกแก้ว			1		2					
		อบต.วังสามัคคี	1		1				3		1	
		ทต.โคกสูง			1	1			5	1	1	
8	โพธิ์ชัย	ทต.ชัยวารี										
		อบต.ขามเปี้ย	1		1	1			4		1	รถกระเช้า จำนวน 1 คัน
		ทต.เชียงใหม่	1		1							รถตรวจการณ์ 1 คัน
		อบต.บัวคำ			1				1			
		ทต.อัคระคำ	1		1						1	

ทรัพยากรในการให้ความช่วยเหลือผู้ประสบภัยขององค์กรปกครองส่วนท้องถิ่น

ที่	อำเภอ	หน่วยงาน	รถ EMS	รถกู้ภัย	รถบรรทุกน้ำ + ดับไฟ	รถดับ เพลิง	เรือ มีเครื่อง	เรือ ไม่มีเครื่อง	รถบรรทุก 4 ล้อ	เครื่อง สูบน้ำ	เลื่อยยนต์	อื่นๆ
		อบต.สะอาด	1		1		2				1	
		ทต.คำพอง	1		1						2	
		อบต.หนองตาไก้	1		1							
		อบต.ดอนโอง										
		อบต.โพธิ์ศรี										
9	หนองพอก	ทต.หนองพอก	1		2	1	1				1	-รถตรวจการณ์ 1 คัน
		อบต.บึงงาม										
		อบต.ภูเขาทอง										
		อบต.กกโพธิ์	1		1				4		1	เครื่องปั่นไฟ 1 เครื่อง
		อบต.โคกสว่าง		1		1				1	1	
		อบต.หนองขุ่นใหญ่	1		1				1	1	1	
		อบต.รอบเมือง										
		อบต.ผาน้ำน้อย										
		ทต.ท่าสีกา		1	1				3	3	2	
10	เสลภูมิ	ทต.เสลภูมิ			1	2				1		-รถบรรทุกขนาดใหญ่ 2 คัน -รถตรวจการณ์ 1 คัน
		อบต.นางาม	1		1		1	1				
		ทต.เมืองไพร	1		1	1	1		2		1	
		ทต.นาแซง										
		ทต.นาเมือง			1	1		1		1		
		ทต.วังหลวง	1		1	1			3	1	1	-รถบรรทุกขนาดใหญ่ 1 คัน

ทรัพยากรในการให้ความช่วยเหลือผู้ประสบภัยขององค์กรปกครองส่วนท้องถิ่น

ที่	อำเภอ	หน่วยงาน	รถ EMS	รถกู้ภัย	รถบรรทุกน้ำ + ตู้ไฟ	รถดับเพลิง	เรือ มีเครื่อง	เรือ ไม่มีเครื่อง	รถบรรทุก 4 ล้อ	เครื่องสูบน้ำ	เลื่อยยนต์	อื่นๆ
		อบต.บ่อพันขัน	1		1				1	2		
		ทต.ทุ่งหลวง	1		1				1	2	2	
		อบต.หัวช้าง			1				1			
		อบต.น้ำคำ										
		อบต.ห้วยหินลาด			1							
		อบต.ช้างเผือก		1	1	1			2	1		-รถตรวจการณ 1 คัน
		ทต.ทุ่งกุลา		2	1		2		3	4	1	
		อบต.ทุ่งศรีเมือง		1	1					1		
		ทต.จำปาขัน	1		1					2	1	
12	เมืองสรวง	ทต.เมืองสรวง	1	1	2	1			4	1	2	-รถบรรทุกขนาดใหญ่ 1 คัน
		ทต.หนองหิน	1									
		ทต.คูเมือง	1		1				1	1	1	
		ทต.กกกุง		1	1						1	
13	โพนทราย	อบต.ศรีสว่าง			1							-รถตรวจการณ
		อบต.ยางคำ	1		2		2		2		4	
		อบต.ท่าหาดยาว			1							
		ทต.สามขา			1					3		
		ทต.โพนทราย		1	2	1	1		1	3	2	-รถตักหน้าขุดหลัง 1 คัน -รถกระเช้า 1 คัน/เสื้อชูชีพ 20 ตัว

ทรัพยากรในการให้ความช่วยเหลือผู้ประสบภัยขององค์กรปกครองส่วนท้องถิ่น

ที่	อำเภอ	หน่วยงาน	รถ EMS	รถกู้ภัย	รถบรรทุกน้ำ + ดับไฟ	รถดับ เพลิง	เรือ มีเครื่อง	เรือ ไม่มีเครื่อง	รถบรรทุก 4 ล้อ	เครื่อง สูบน้ำ	เครื่องยนต์	อื่นๆ
14	อาจสามารถ	ทต.อาจสามารถ										
		อบต.อาจสามารถ	1		1						1	
		ทต.โพนเมือง				1			2			
		อบต.บ้านแจ้	1				1		3			เสื้อชูชีพ 10 ตัว
		อบต.หนอง	1		1	1	1					
		อบต.หนองหมื่นถ่าน										
		อบต.หนองขาม	1		2	2			3		1	ไม้ดับไฟ คราด เครื่องฉีดน้ำ ดับไฟป่า
		อบต.โหรา			1						1	
		อบต.หนองบัว										
		อบต.ขี้เหล็ก			1					1	1	1
		อบต.บ้านดู่			1					1	1	
15	เมยวดี	ทต.ชุมพร	1			2	1			2	1	
		ทต.เมยวดี	1	1	1				2	1	1	เครื่องปั่นไฟ 220 volt เครื่องยนต์ แบบเบนซิน 1 เครื่อง
		ทต.ปุงเลิศ	1		1						1	
		ทต.ชมสะอาด	1		1			2				
16	ศรีสมเด็จ	ทต.โพธิ์ทอง	1								1	
		ทต.ศรีสมเด็จ			1							
		อบต.เมืองเปือย		1	2				1	1	3	

ทรัพยากรในการให้ความช่วยเหลือผู้ประสบภัยขององค์กรปกครองส่วนท้องถิ่น

ที่	อำเภอ	หน่วยงาน	รถ EMS	รถกู้ภัย	รถบรรทุกน้ำ + ดับไฟ	รถดับ เพลิง	เรือ มีเครื่อง	เรือ ไม่มีเครื่อง	รถบรรทุก 4 ล้อ	เครื่อง สูบน้ำ	เลื่อยยนต์	อื่นๆ
		อบต.หนองใหญ่	1						1			
		อบต.สวนจิก	1		1	1			1		2	
		อบต.โพธิ์สัย	1	1	1				2		1	-รถตรวจการณ์
		อบต.หนองแวงควง	1		1				1			-รถตรวจการณ์
		ทต.บ้านบาก		1	1					1		
17	จันทร	ทต.ดินดำ			1			1	2	1		
		อบต.ป่าฝ										
		อบต.ม่วงลาด	1		2		3		4		2	-เลื้อยชีพ 30 ตัว -ห่วงยางชีพ 2 อัน -รถตรวจการณ์
		ทต.จันทร			1		1			1		
		ทต.ดงสิงห์										
		อบต.ยางใหญ่							1			
		ทต.ผักแว่น		1	1		1		1	1	1	-รถแบคโฮ ขนาด 5 ตัน -เครื่องสูบน้ำพลังงานไฟฟ้าขนาด 2 แรงม้า 5 เครื่อง
		อบต.แสนชาติ		1			2				1	
18	เชียงขวัญ	ทต.เชียงขวัญ			1	1			1	1	2	
		อบต.พลับพลา			1							
		อบต.พระธาตุ										
		อบต.พระเจ้า			1				1		1	-รถตรวจการณ์

