



ที่ พง ๐๐๒๔/๑๑๗๖๖

ศาลากลางจังหวัดพังงา
ถนนพังงา - ทับปุด พง ๘๒๐๐๐

๒๐ มิถุนายน ๒๕๖๖

เรื่อง ขอส่งแผนเผชิญเหตุอุทกภัย วาตภัย น้ำป่าไหลหลาก และดินโคลนถล่ม จังหวัดพังงา ปี พ.ศ. ๒๕๖๖
เรียน อธิบดีกรมป้องกันและบรรเทาสาธารณภัย

อ้างถึง หนังสือกองบัญชาการป้องกันและบรรเทาสาธารณภัยแห่งชาติ ด่วนที่สุด ที่ มท (บกปภ) ๐๒๒๔ /ว ๓๐
ลงวันที่ ๑๘ พฤษภาคม ๒๕๖๖

สิ่งที่ส่งมาด้วย แผนเผชิญเหตุอุทกภัย วาตภัย น้ำป่าไหลหลาก และดินโคลนถล่ม จังหวัดพังงา
ปี พ.ศ.๒๕๖๖ จำนวน ๓ ชุด

ตามที่กองบัญชาการป้องกันและบรรเทาสาธารณภัยแห่งชาติ แจ้งให้จังหวัดดำเนินการเตรียมความพร้อมรับมือสถานการณ์อุทกภัย ในช่วงหน้าฝน ปี พ.ศ. ๒๕๖๖ โดยดำเนินการเตรียมความพร้อมในด้านต่างๆ เช่น การเฝ้าระวังและติดตามสถานการณ์ การระบายน้ำและเพิ่มพื้นที่รองรับน้ำ ตลอดจนการสร้างการรับรู้ให้กับภาคประชาชน พร้อมทั้งปฏิบัติตามแนวทางและมาตรการเพื่อแจ้งเตือนและเฝ้าระวังตามกลไกระบบบัญชาการเหตุการณ์ ตามกฎหมายที่เกี่ยวข้อง นั้น

ในการนี้ จังหวัดพังงาได้ดำเนินการตามข้อสั่งการดังกล่าวเป็นที่เรียบร้อยแล้ว จึงขอส่งแผนเผชิญเหตุอุทกภัย วาตภัย น้ำป่าไหลหลาก และดินโคลนถล่ม จังหวัดพังงา ปี พ.ศ. ๒๕๖๖ พร้อมส่งแผนดังกล่าวในรูปแบบไฟล์เอกสาร Portable Document Format (PDF) ที่ไปรษณีย์อิเล็กทรอนิกส์ center.ddpm@gmail.com ไปยังกรมป้องกันและบรรเทาสาธารณภัย อีกทางหนึ่งด้วยแล้ว รายละเอียดปรากฏตามสิ่งที่ส่งมาด้วย

จึงเรียนมาเพื่อโปรดทราบ

ขอแสดงความนับถือ

(นายเอกวิรุทธิ์ หลีเส็น)
ผู้ว่าราชการจังหวัดพังงา
ผู้อำนวยการจังหวัด

สำนักงานป้องกันและบรรเทาสาธารณภัยจังหวัด
ฝ่ายป้องกันและปฏิบัติการ
โทร. ๐ ๗๖๔๖ ๐๖๐๗
โทรสาร ๐ ๗๖๔๖ ๐๖๐๐



บก.ก้าวสู่ทศวรรษที่ ๓
“ขับเคลื่อนภาคชนในการป้องกันและบรรเทาสาธารณภัย
กับสติและประสิทธิภาพสูง”





ที่ พง (กอป.จ.) ๐๐๒๑ /ว ๐๓/๙

กองอำนาจการ
ป้องกันและบรรเทาสาธารณภัยจังหวัดพังงา
ถนนพังงา-ทับปุด พง ๘๒๐๐๐

๒๐ มิถุนายน ๒๕๖๖

เรื่อง การเตรียมความพร้อมรับสถานการณ์อุทกภัยในช่วงฤดูฝน จังหวัดพังงา ปี พ.ศ. ๒๕๖๖

เรียน **มีผู้เกี่ยวข้อง**

อ้างถึง หนังสือกองอำนาจการป้องกันและบรรเทาสาธารณภัยจังหวัดพังงา ความที่สุด ที่ พง ๐๐๒๑ (กอป.จ.)/ว ๐๓๐
ลงวันที่ ๓๑ มิถุนายน ๒๕๖๖

สิ่งที่ส่งมาด้วย แผนเผชิญเหตุอุทกภัย วาตภัย น้ำป่าไหลหลาก และดินโคลนถล่ม จังหวัดพังงา
ปี พ.ศ.๒๕๖๖ จำนวน ๓ ชุด

ตามหนังสือที่อ้างถึงกองอำนาจการป้องกันและบรรเทาสาธารณภัยจังหวัดพังงา ได้ให้อำเภอและหน่วยงานที่เกี่ยวข้องด้านสาธารณภัยดำเนินการเตรียมความพร้อมรับมือสถานการณ์อุทกภัยในช่วงฤดูฝนจังหวัดพังงา ปี พ.ศ. ๒๕๖๖ โดยดำเนินการเตรียมความพร้อมในด้านต่างๆ เช่น การเฝ้าระวังและติดตามสถานการณ์การระบายน้ำและเพิ่มพื้นที่รองรับน้ำ การจัดทำแผนเผชิญเหตุอุทกภัย พร้อมทั้งปฏิบัติตามแนวทางและมาตรการเพื่อแจ้งเตือนและเฝ้าระวังตามกลไกระบบบัญชาการเหตุการณ์ นั้น

ในการนี้ เพื่อให้การเตรียมความพร้อมรับมือสถานการณ์อุทกภัยในช่วงฤดูฝน ปี พ.ศ. ๒๕๖๖ ของจังหวัดพังงา เป็นไปอย่างมีประสิทธิภาพ จึงขอส่งแผนเผชิญเหตุอุทกภัย วาตภัย น้ำป่าไหลหลาก และดินโคลนถล่มจังหวัดพังงา ปี พ.ศ. ๒๕๖๖ ไปยังอำเภอ และหน่วยงานที่เกี่ยวข้อง เพื่อเป็นแนวทางในการปรับปรุงแผนเผชิญเหตุอุทกภัย วาตภัย น้ำป่าไหลหลาก และดินโคลนถล่มของหน่วยงานต่อไป ทั้งนี้ สามารถดาวน์โหลดคำสั่งกองอำนาจการป้องกันและบรรเทาสาธารณภัยจังหวัดพังงา และแผนเผชิญเหตุอุทกภัย วาตภัย น้ำป่าไหลหลาก และดินโคลนถล่มจังหวัดพังงา ปี พ.ศ. ๒๕๖๖ ได้ทางเว็บไซต์ของสำนักงานป้องกันและบรรเทาสาธารณภัยจังหวัดพังงา <http://pna.disaster.go.th>

จึงเรียนมาเพื่อทราบและถือปฏิบัติ

ขอแสดงความนับถือ

(นายเอกวิรุทธิ์ หลีเส็น)

ผู้ว่าราชการจังหวัดพังงา
ผู้อำนวยการจังหวัด

สำนักงานป้องกันและบรรเทาสาธารณภัยจังหวัดพังงา
ฝ่ายป้องกันและปฏิบัติการ
โทร. ๐ ๗๖๕๖ ๐๖๐๗
โทรสาร ๐ ๗๖๕๖ ๐๖๐๐
สำเนาส่ง ๑. นายกเทศมนตรีตำบล ทุกแห่ง

๒. นายกองค้การบริหารส่วนตำบล ทุกแห่ง



สิ่งที่ส่งมาด้วย



สำนักงานป้องกันและบรรเทาสาธารณภัยจังหวัดพังงา
151



รายชื่อแจ้งท้าย หนังสือที่ พง (กอบป.จ.) ๐๐๒๓ /ว ๐๒๙๙

ลงวันที่ 20 มิถุนายน ๒๕๖๖

๑. รองผู้อำนวยการรักษาความมั่นคงภายในจังหวัดพังงา (ท)
๒. นายกองบังคับการบริหารส่วนจังหวัดพังงา
๓. รองผู้อำนวยการศูนย์อำนวยการรักษาผลประโยชน์ของชาติทางทะเล จังหวัดพังงา
๔. ปลัดจังหวัดพังงา
๕. หัวหน้าสำนักงานจังหวัดพังงา
๖. ผู้บังคับการตำรวจภูธรจังหวัดพังงา
๗. นายแพทย์สาธารณสุขจังหวัดพังงา
๘. ท้องถิ่นจังหวัดพังงา
๙. ผู้อำนวยการสำนักงานทรัพยากรธรรมชาติและสิ่งแวดล้อมจังหวัดพังงา
๑๐. พัฒนาสังคมและความมั่นคงของมนุษย์จังหวัดพังงา
๑๑. ศสจังหวัดพังงา
๑๒. อุศสภกรมจังหวัดพังงา
๑๓. เกษตรจังหวัดพังงา
๑๔. ประมงจังหวัดพังงา
๑๕. พัฒนาการจังหวัดพังงา
๑๖. ท้องเที่ยวและกีฬาจังหวัดพังงา
๑๗. พาณิชยจังหวัดพังงา
๑๘. เกษตรและสหกรณ์จังหวัดพังงา
๑๙. ประชาสัมพันธ์จังหวัดพังงา
๒๐. แรงงานจังหวัดพังงา
๒๑. ชนสงจังหวัดพังงา
๒๒. โยธาธิการและผังเมืองจังหวัดพังงา
๒๓. ปศุสัตว์จังหวัดพังงา
๒๔. นายอำเภอ ทุกอำเภอ
๒๕. ผู้อำนวยการสำนักงานทรัพยากรธรณี เขต ๔ จังหวัดสุราษฎร์ธานี
๒๖. จัดหางานจังหวัดพังงา
๒๗. ผู้อำนวยการแขวงทางหลวงชนบทพังงา
๒๘. ผู้อำนวยการแขวงทางหลวงพังงา
๒๙. ผู้อำนวยการสำนักงานเจ้าท่าภูมิภาค สาขาพังงา
๓๐. ผู้อำนวยการโครงการชลประทานพังงา
๓๑. ผู้อำนวยการสถานีอุตุนิยมวิทยาพังงา
๓๒. ผู้อำนวยการส่วนประสานและบริหารจัดการลุ่มน้ำ ภาคใต้ฝั่งตะวันตก ส่วนที่ ๓
๓๓. ผู้บังคับกองร้อย ดชด.๔๖๕ ตะกั่วป่า
๓๔. นายกเทศมนตรีเมืองพังงา
๓๕. นายกเทศมนตรีเมืองตะกั่วป่า
๓๖. ผู้จัดการการประปาส่วนภูมิภาค สาขาพังงา
๓๗. ผู้จัดการการประปาส่วนภูมิภาค สาขาตะกั่วป่า
๓๘. ผู้จัดการการประปาส่วนภูมิภาค สาขาท้ายเหมือง
๓๙. ผู้จัดการการไฟฟ้าส่วนภูมิภาคจังหวัดพังงา
๔๐. ผู้จัดการการไฟฟ้าส่วนภูมิภาคอำเภอตะกั่วป่า
๔๑. ประธานเครือข่ายศูนย์เตรียมความพร้อมรับมือภัยพิบัติชุมชนบ้านน้ำเค็ม



แผนเผชิญเหตุอุทกภัย วาตภัย
น้ำป่าไหลหลาก และดินโคลนถล่ม
จังหวัดพังงา ๒๕๖๖

คำนำ

ด้วยกองบัญชาการป้องกันและบรรเทาสาธารณภัยแห่งชาติ ได้แจ้งให้จังหวัดพังงาเตรียมความพร้อมรับสถานการณ์อุทกภัยในช่วงหน้าฝน ปี ๒๕๖๖ ประกอบกับกรมอุตุนิยมวิทยาได้คาดหมายลักษณะอากาศช่วงฤดูฝนของประเทศไทย จะเริ่มต้นประมาณเดือนพฤษภาคม และจะสิ้นสุดประมาณกลางเดือนตุลาคม โดยในช่วงเดือนสิงหาคมและกันยายน จะเป็นเดือนที่มีฝนตกหนาแน่น และมีโอกาสสูงที่จะมีพายุหมุนเขตร้อนเคลื่อนผ่านซึ่งส่งผลให้มีฝนตกหนักถึงหนักมากในหลายพื้นที่ของจังหวัดพังงา และอาจก่อให้เกิดน้ำท่วมฉับพลัน น้ำป่าไหลหลาก รวมทั้งน้ำล้นตลิ่งได้ในบางแห่ง

จังหวัดพังงา มีลักษณะภูมิประเทศ เป็นภูเขาสูงสลับซับซ้อน มีพื้นที่ป่าไม้เขตรักษาพันธุ์สัตว์ป่าและป่าชายเลนเกือบตลอดแนวพื้นที่ และช่วงฤดูฝน จะเริ่มประมาณปลายเดือนเมษายนหากเกิดฝนตกหนัก จะทำให้เกิดน้ำท่วมฉับพลันและน้ำป่าไหลหลากในพื้นที่บ่อยครั้ง ก่อให้เกิดความเสียหายและความสูญเสียทรัพย์สินของประชาชนในพื้นที่เสี่ยงภัย รวมทั้งทรัพย์สินของราชการ

เพื่อให้การปฏิบัติงานเกี่ยวกับการป้องกันและแก้ไขปัญหาดูแลภัย วาดภัย น้ำป่าไหลหลาก และดินโคลนถล่มจังหวัดพังงา พ.ศ. ๒๕๖๖ ดำเนินการเป็นไปอย่างมีระบบ คล่องตัว รวดเร็ว และถูกต้องตามระเบียบของทางราชการ ภายใต้พระราชบัญญัติป้องกันและบรรเทาสาธารณภัย พ.ศ. ๒๕๕๐ และแผนป้องกันและบรรเทาสาธารณภัยจังหวัดพังงา พ.ศ. ๒๕๖๔ - ๒๕๗๐ จังหวัดพังงา จึงจัดทำแผนเผชิญเหตุอุทกภัย วาดภัย น้ำป่าไหลหลาก และดินโคลนถล่มจังหวัดพังงา ๒๕๖๖ เพื่อให้หน่วยงานทั้งระดับจังหวัด อำเภอ องค์กรปกครองส่วนท้องถิ่น และหน่วยงานเครือข่ายด้านสาธารณภัย ใช้เป็นแนวทางการปฏิบัติในการช่วยเหลือผู้ประสบภัยให้เป็นไปอย่างรวดเร็ว เพื่อลดความสูญเสียต่อร่างกาย ชีวิตและทรัพย์สินของประชาชน รวมถึงทรัพย์สินของทางราชการ ตลอดจนการฟื้นฟูพื้นที่ประสบภัยให้กลับเข้าสู่ภาวะปกติโดยเร็วต่อไป



(นายเอกวิฐ หลีเส้น)
ผู้ว่าราชการจังหวัดพังงา
ผู้อำนวยการจังหวัด

สารบัญ

สารบัญ	หน้า
๑. ข้อมูลทั่วไปของจังหวัดพังงา	๑
๑.๑ ลักษณะทางภูมิศาสตร์.....	๑
๑.๒ ข้อมูลเกี่ยวกับแหล่งน้ำระบบการกักเก็บน้ำ อ่างเก็บน้ำ ข้อมูลระบบชลประทานพื้นที่ป่อบาดาล ฝาย ฯลฯ ที่สำคัญของจังหวัดพังงา.....	๕
๑.๓ ระบบชลประทาน สภาพทางกายภาพ/ภูมิศาสตร์ วัตถุประสงค์.....	๕
๑.๔ โครงการพระราชดำริเกี่ยวกับการบริหารจัดการน้ำที่สำคัญในพื้นที่จังหวัดพังงา.....	๖
๑.๕ โครงการจัดทบทแหล่งน้ำเพื่อการสนับสนุนโครงการมูลนิธิชัยพัฒนา ศูนย์รวมพันธุ์ไม้ภูมิภาคสาขาพังงา.....	๗
๑.๖ โครงการอาคารอัดน้ำคลองน้ำแดง พร้อมระบบส่งน้ำ.....	๗
๑.๗ แหล่งน้ำใต้ดิน.....	๗
๑.๘ สถานการณ์เฉพาะ.....	๑๐
๒. การลดความเสี่ยงจากอุทกภัย	๑๓
๒.๑ แนวทางปฏิบัติในการป้องกันและลดผลกระทบ.....	๑๓
๒.๒ แนวทางปฏิบัติในการเตรียมความพร้อมด้านทรัพยากร.....	๑๔
๒.๓ แนวทางปฏิบัติตามกระบวนการแจ้งเตือนภัย.....	๑๕
๒.๔ แนวทางปฏิบัติร่วมกับหน่วยทหารในพื้นที่.....	๑๖
๒.๕ แนวทางปฏิบัติร่วมกับภาคประชาสังคม องค์กรสาธารณกุศล และประชาชนจิตอาสาในพื้นที่.....	๑๖
๒.๖ แนวทางการกำหนดพื้นที่/ ศูนย์พักพิงชั่วคราว และการอพยพ.....	๑๗
๒.๗ ขั้นตอนการปฏิบัติในการอพยพ.....	๑๗
๓. การจัดการในภาวะฉุกเฉิน	๑๗
๓.๑ องค์กรปฏิบัติในภาวะฉุกเฉิน.....	๑๗
๓.๒ แนวทางในการปฏิบัติในการบัญชาการเหตุการณ์.....	๑๘
๓.๓ การเผชิญเหตุอุทกภัย.....	๑๙
๓.๔ การบรรเทาทุกข์.....	๒๐
๓.๕ การประกาศกรณีพื้นที่ประสบอุทกภัย.....	๒๐
๔. การสนับสนุน	๒๑
๔.๑ ด้านงบประมาณ.....	๒๓
๔.๒ แนวทางการขอรับการสนับสนุนทรัพยากร.....	๒๓
๔.๓ การสื่อสาร โทรคมนาคม และการติดต่อประสานงาน.....	๒๓
๕. ภาคผนวก	
ภาคผนวก ก ข้อมูลแหล่งน้ำในพื้นที่จังหวัดพังงา	
ภาคผนวก ข พื้นที่เสี่ยงอุทกภัยจังหวัดพังงา ปี พ.ศ. ๒๕๖๖	
ภาคผนวก ค คำสั่งจัดตั้งศูนย์บัญชาการเหตุการณ์	
ภาคผนวก ง บัญชีสถานีเตือนภัยล่วงหน้า (Early Warning Station)	
ภาคผนวก จ บัญชีสถานีตรวจวัดระดับน้ำ แบบระบบโทรมาตร	
ภาคผนวก ฉ บัญชีเครื่องจักรกล ยานพาหนะ และเครื่องมืออุปกรณ์	
ภาคผนวก ช บัญชีจิตอาสาภัยพิบัติ จังหวัดพังงา	
ภาคผนวก ซ โครงสร้างศูนย์พักพิงชั่วคราว	

สารบัญ

สารบัญ

หน้า

๕. ภาคผนวก (ต่อ)

ภาคผนวก ฉ บัญชีศูนย์พักพิงชั่วคราว

ภาคผนวก ฉู ข้อมูลเครือข่าย องค์การการกุศล จังหวัดพังงา

ภาคผนวก ฎ โครงสร้างการติดต่อสื่อสาร

ภาคผนวก ฏ โครงสร้างศูนย์บัญชาการเหตุการณ์

ภาคผนวก ฐ หมายเลขโทรศัพท์ส่วนราชการจังหวัดพังงา

วันที่ ๒๐ มิถุนายน พ.ศ. ๒๕๖๖

แผนเผชิญเหตุอุทกภัย วาตภัย น้ำป่าไหลหลาก และดินโคลนถล่มจังหวัดพังงา

- อ้างอิง ๑. พระราชบัญญัติป้องกันและบรรเทาสาธารณภัย พ.ศ.๒๕๕๐
๒. แผนการป้องกันและบรรเทาสาธารณภัยแห่งชาติ พ.ศ. ๒๕๖๔ - ๒๕๗๐
๔. แผนป้องกันและบรรเทาสาธารณภัยจังหวัดพังงา พ.ศ. ๒๕๖๔ - ๒๕๗๐
๕. แผนที่จังหวัดพังงา มาตราส่วน ๓:๕๐,๐๐๐ ระบุว่าที่ ๔๖๒๕๑,๔๖๒๕๒,๔๖๒๖๑,๔๖๒๖๒,
๔๖๒๖๓,๔๖๒๗๑,๔๖๒๗๒,๔๖๒๗๓,๔๖๒๗๔,๔๖๒๗๕,๔๖๒๗๖,๔๖๒๗๗,๔๖๒๗๘,๔๖๒๗๙

๑. ข้อมูลพื้นฐานของจังหวัดพังงา

๑.๑ ลักษณะทางภูมิศาสตร์

จังหวัดพังงาตั้งอยู่ทางภาคใต้ตอนบน ชายฝั่งทะเลตะวันตกติดกับทะเลอันดามัน อยู่ระหว่างเส้นละติจูดที่ ๘ องศา ๒๗ ลิปดา ๕๒.๓ พิลิปดาเหนือ เส้นลองติจูดที่ ๘๘ องศา ๓๒ ลิปดาตะวันออก ห่างจากกรุงเทพมหานครไปทางทิศใต้ตามทางหลวงแผ่นดินหมายเลข ๔ มีระยะทางประมาณ ๗๘๘ กิโลเมตร มีพื้นที่ทั้งหมด ๔,๑๗๐.๘๙๗ ตารางกิโลเมตร หรือประมาณ ๒,๖๐๖,๘๐๓.๓๒๕ ไร่ เป็นอันดับที่ ๘ ของภาคใต้ และเป็นอันดับที่ ๕๔ ของประเทศไทย

ลักษณะภูมิอากาศ จะเป็นแบบมรสุมเมืองร้อน เนื่องจากได้รับอิทธิพลของลมมรสุมเมืองร้อนอิทธิพลของลมมรสุมตะวันตกเฉียงใต้ และลมมรสุมตะวันออกเฉียงเหนือ ซึ่งลักษณะภูมิอากาศแบบมรสุมในเขตร้อน อุณหภูมิในแต่ละฤดูกาลจึงไม่แตกต่างกันมากนัก คือ อยู่ระหว่าง ๒๗ - ๓๒ องศาเซลเซียส และปริมาณน้ำฝนโดยเฉลี่ยปีละประมาณ ๓,๖๕๕ มิลลิเมตร ลักษณะอากาศทั่วไป จังหวัดพังงาเป็นจังหวัดที่อยู่ใกล้ทะเล อุณหภูมิเฉลี่ยตลอดปีมีค่าคงที่ ไม่เปลี่ยนแปลงมากนัก และมีฝนตกชุกในฤดูฝน เพราะอยู่ทางด้านรับลมจึงได้รับอิทธิพลจากลมมรสุมตะวันตกเฉียงใต้ ซึ่งพัดผ่านมหาสมุทรอินเดียอย่างเต็มที่ ส่วนฤดูหนาวอากาศไม่หนาวจัด เพราะอยู่ไกลจากอิทธิพลของอากาศหนาวพอสมควร และบางครั้งอาจมีฝนตกได้ เนื่องจากลมมรสุมตะวันออกเฉียงเหนือที่พัดผ่านอ่าวไทยพาเอาฝนมาตก แต่มีปริมาณน้อยกว่าจังหวัดที่อยู่ทางด้านตะวันออกของภาคใต้

ในแต่ละปีกรมอุตุนิยมวิทยา ได้คาดหมายลักษณะอากาศช่วงฤดูฝนของประเทศไทยเริ่มตั้งแต่กลางเดือนพฤษภาคมถึงกลางเดือนตุลาคม ซึ่งเป็นฤดูมรสุมตะวันตกเฉียงใต้พัดปกคลุมประเทศไทยและมีร่องความกดอากาศต่ำปกคลุมภาคใต้เป็นระยะ ๆ อีกด้วย จึงทำให้มีฝนตกมากตลอดฤดู และเดือนกันยายน จะมีฝนตกมากที่สุด

อุณหภูมิ จังหวัดพังงาอยู่ใกล้ทะเล ฤดูร้อนจึงไม่ร้อนมาก อุณหภูมิเฉลี่ยตลอดปีประมาณ ๒๗.๘๔ องศาเซลเซียส อุณหภูมิสูงสุดเฉลี่ย ๓๓.๖๐ องศาเซลเซียส อุณหภูมิต่ำสุดเฉลี่ย ๒๒.๐๘ องศาเซลเซียส เดือนที่มีอากาศร้อนอบอ้าวที่สุดคือเดือนมีนาคม

ฤดูฝน เนื่องจากจังหวัดพังงาอยู่ทางด้านฝั่งตะวันตกของภาคใต้ ซึ่งรับลมมรสุมตะวันตกเฉียงใต้ อย่างเต็มที่ในฤดูฝนจึงมีฝนอยู่ในเกณฑ์ดีมากเมื่อเทียบกับจังหวัดอื่นๆ ในภาคเดียวกัน ส่วนในฤดูมรสุมตะวันออกเฉียงเหนือมีฝนตกน้อย เพราะถูกทิวเขาทางด้านตะวันออกของภาคใต้บังกั้นลมไว้ เดือนที่มีฝนตกมากที่สุดคือ เดือนกันยายนและตุลาคม ฝนตกประมาณ ๒๓ - ๒๖ วัน เริ่มตั้งแต่กลางเดือนพฤษภาคมถึงกลางเดือนตุลาคม ซึ่งเป็นฤดูมรสุมตะวันตกเฉียงใต้พัดปกคลุมประเทศไทย และมีร่องความกดอากาศต่ำปกคลุมภาคใต้เป็นระยะๆ จึงทำให้มีฝนตกมากตลอดฤดู และเดือนกันยายนจะมีฝนตกมากที่สุด (ข้อมูลจากแผนพัฒนาจังหวัดพังงา ปี ๒๕๖๓ - ๒๕๖๕)

แผนที่แสดงเขตการปกครองจังหวัดพังงา

หมู่เกาะสุรินทร์

Surin island



แผนที่จังหวัดพังงา

อ.ระนอง
Ranong

ทะเลอันดามัน
Andaman

หมู่เกาะสิมิลัน

Similan island



ที่มา : แผนพัฒนาจังหวัดพังงา

กองอำนวยการป้องกันและบรรเทาสาธารณภัยจังหวัดพังงา

๓.๑.๓ สภาพทางกายภาพ/ภูมิศาสตร์

สภาพภูมิศาสตร์ของจังหวัดพังงา เป็นภูเขาสลับซับซ้อนทอดเป็นแนวยาวจากทิศเหนือไปทิศใต้ มีชายฝั่งทะเลยาวประมาณ ๒๓๙.๒๕ กิโลเมตร มีพื้นที่ป่าไม้ เป็นป่าไม้มีสัดใบ ป่าดิบเขา ป่าดิบชื้นและป่าชายเลน สำหรับบริเวณที่เป็นที่ราบจะลาดลงจากทิศตะวันออกไปยังทิศตะวันตก ลงสู่ทะเลอันดามันตามชายฝั่งทะเล จะมีป่าชายเลนเกือบตลอด พื้นที่ประกอบด้วยเกาะประมาณ ๑๐๕ เกาะ โดยมีสถานที่ท่องเที่ยวที่สำคัญทางทะเล ได้แก่ หมู่เกาะสิมิลัน หมู่เกาะสุรินทร์ ชายหาดเขาหลัก เกาะคอกเขา เกาะพระทอง และอ่าวพังงา เป็นต้น

จังหวัดพังงา ตั้งอยู่ทางภาคใต้ชายฝั่งทะเลตะวันตกติดกับทะเลอันดามันอยู่ระหว่างเส้นละติจูดที่ ๘ องศา ๒๗ ลิปดา ๕๐.๓ พิลิปดาเหนือเส้นลองจิจูดที่ ๙๘ องศา ๓๒ ลิปดาตะวันออก ห่างจากกรุงเทพมหานคร ไปทางทิศใต้ตามทางหลวงแผ่นดินหมายเลข ๔ มีระยะทางประมาณ ๗๘๘ กิโลเมตร มีพื้นที่ทั้งหมด ๔,๑๗๐,๘๗๗ ตารางกิโลเมตร หรือประมาณ ๒,๖๐๖,๘๐๓.๓๒๕ ไร่ ซึ่งแบ่งเป็นพื้นที่ต่าง ๆ ดังนี้

พื้นที่ทำการเกษตร	๓,๘๐๖.๓๑๒	ตารางกิโลเมตร	หรือประมาณ	๑,๑๑๘,๘๒๕	ไร่
พื้นที่ป่าไม้	๑,๗๒๒.๕๕๐	ตารางกิโลเมตร	หรือประมาณ	๑,๐๗๐,๕๗๕.๓๘	ไร่
เนื้อที่อื่น ๆ	๖๔๒.๐๒๗	ตารางกิโลเมตร	หรือประมาณ	๔๐๑,๓๔๘,๗๕๕.๐	ไร่

อาณาเขตติดต่อ

ทิศเหนือ	ติดต่อ	จังหวัดระนอง
ทิศใต้	ติดต่อ	จังหวัดภูเก็ตตรงช่องแคบปากพระ
ทิศตะวันออก	ติดต่อ	จังหวัดสุราษฎร์ธานีและจังหวัดกระบี่
ทิศตะวันตก	ติดต่อ	ทะเลอันดามันและมหาสมุทรอินเดีย

๓.๑.๒ สภาพทางการปกครอง/ประชากร

การปกครอง จังหวัดพังงาแบ่งการปกครองออกเป็น ๘ อำเภอ ประกอบด้วย ตำบล ๔๘ ตำบล หมู่บ้าน ๓๒๓ หมู่บ้าน และองค์กรปกครองส่วนท้องถิ่นจำนวน ๕๒ แห่ง แบ่งเป็น เทศบาลเมือง ๒ แห่ง เทศบาลตำบล ๑๓ แห่ง และองค์การบริหารส่วนตำบล ๓๖ แห่ง ประชากรจำนวนทั้งสิ้น ๒๖๗,๑๗๘ คน แบ่งเป็นประชากรชายจำนวน ๑๓๓,๓๔๔ คน และประชากรหญิงจำนวน ๑๓๓,๘๓๔ คน (ข้อมูลจากเว็บไซต์ สำนักบริหารการทะเบียน กรมการปกครอง : สถิติประชากรรายจังหวัด ๒๕๖๖)

๓.๑.๓ สิ่งสาธารณประโยชน์

จังหวัดพังงามีสิ่งสาธารณประโยชน์และมีพื้นที่ทางเศรษฐกิจที่สำคัญ และมีการท่องเที่ยวที่สำคัญ ทั้งทางบกและทางทะเล จำนวน ๑๙๗ แห่ง (ข้อมูลจากสำนักงานการท่องเที่ยวและกีฬาจังหวัดพังงา ปี ๒๕๖๕)

๓.๑.๔ โรงพยาบาล

๑) โรงพยาบาลส่งเสริมสุขภาพตำบล	จำนวน	๖๔	แห่ง
๒) โรงพยาบาลทั่วไป	จำนวน	๒	แห่ง
๓) โรงพยาบาลชุมชน	จำนวน	๗	แห่ง
๔) โรงพยาบาลสังกัดกระทรวงกลาโหม	จำนวน	๑	แห่ง
๕) สถานบริการสาธารณสุขเทศบาล	จำนวน	๒	แห่ง
๖) ศูนย์สุขภาพชุมชน	จำนวน	๒	แห่ง
๗) ศูนย์การแพทย์เขาหลัก	จำนวน	๑	แห่ง
๘) สถานพยาบาลเรือนจำ	จำนวน	๑	แห่ง

ที่มา : สำนักงานสาธารณสุขจังหวัดพังงา ปี ๒๕๖๕

กองอำนวยการป้องกันและบรรเทาสาธารณภัยจังหวัดพังงา

๑.๑.๕ โรงเรียน

๑) สำนักงานเขตพื้นที่การศึกษาประถมศึกษาพังงา	จำนวน	๑๔๐	แห่ง
๒) สำนักงานเขตพื้นที่การศึกษามัธยมศึกษา เขต ๓๔	จำนวน	๑๓	แห่ง
๓) สำนักงานคณะกรรมการส่งเสริมการศึกษาเอกชน	จำนวน	๑๖	แห่ง
๔) สำนักงานคณะกรรมการการอาชีวศึกษา	จำนวน	๔	แห่ง
๕) สำนักงานคณะกรรมการการอุดมศึกษา	จำนวน	๒	แห่ง
๖) ศูนย์พัฒนาเด็กเล็ก	จำนวน	๓๐	แห่ง

ที่มา : สำนักงานศึกษาธิการจังหวัดพังงา ปี ๒๕๖๕

๑.๑.๖ วัด

๑) วัด	จำนวน	๘๘	แห่ง
๒) ที่พักสงฆ์	จำนวน	๓๓	แห่ง

ที่มา : ข้อมูลทะเบียนวัดจากสำนักงานพระพุทธศาสนาจังหวัดพังงา ปี ๒๕๖๕

๑.๑.๗ มัสยิด

๑) มัสยิด	จำนวน	๑๐๖	แห่ง
-----------	-------	-----	------

ที่มา : สำนักงานคณะกรรมการอิสลามประจำจังหวัดพังงา ปี ๒๕๖๕

๑.๑.๘ เรือนจำ

๑) เรือนจำ	จำนวน	๓	แห่ง
------------	-------	---	------

๑.๑.๙ โรงงานอุตสาหกรรม ในพื้นที่จังหวัดพังงา มีโรงงานที่ได้รับอนุญาตให้ประกอบกิจการ (สะสม)

ณ เดือนมีนาคม พ.ศ. ๒๕๖๕ จำนวนทั้งสิ้น ๓๓๖ โรงงาน จำนวน ๕,๐๑๓ คน ประกอบด้วย

อุตสาหกรรมการผลิตอื่นๆ ประกอบด้วยการผลิตที่เกี่ยวข้องกับผลิตภัณฑ์วัสดุที่ใช้สำหรับการก่อสร้างเป็นหลัก เช่น การชุบ-ดัก-ลอก-กัด-ล้างกรวดทรายหรือดินในที่ดินกรรมสิทธิ์เพื่อจำหน่าย รองลงมาเป็นไม้ - บด - ย่อยหิน และอุตสาหกรรม ตามลำดับ ปัจจุบันมีจำนวนโรงงานทั้งสิ้น ๒๑๙ โรงงาน คนงาน ๑,๗๐๖ คน

อุตสาหกรรมอาหาร ประกอบด้วยการผลิต ผลิตภัณฑ์ที่เกี่ยวข้องกับอาหารเป็นหลัก เช่น ผลิตน้ำแข็ง รองลงมาได้แก่ สกัดน้ำมันปาล์มดิบ ผลิตอาหารทะเลแช่เย็นแช่แข็ง ถนอมสัตว์น้ำโดยการล้าง/ชำแหละ/แกะ/ต้ม ทำห้องเย็นเก็บสัตว์น้ำ ผลิตปลาป่น ฆ่า/ถนอม/ชำแหละเนื้อสัตว์ ฆ่าสุกร ผลิตอาหารเม็ด ปลาแปรรูป อาหารทะเล (น้ำพริก) ผลิตไอศกรีม ผลิตเส้นก๋วยเตี๋ยวและเส้นหมี่เหลือง ผลิตเครื่องดื่มสมุนไพร และผลิตขนมอบแห้ง ตามลำดับ ปัจจุบันมีจำนวนโรงงานทั้งสิ้น ๔๕ โรงงาน คนงาน ๑,๓๐๘ คน

อุตสาหกรรมไม้และผลิตภัณฑ์จากไม้ ประกอบด้วยการผลิตไม้ยางพาราแปรรูปเป็นหลัก เช่น ผลิตไม้แผ่นบางหรือไม้อัด และไม้ปาติเกิ้ลบอร์ด รองลงมาได้แก่ แปรรูป-อัดน้ำยาและอบไม้ยางพารา ทำจากประตู-หน้าต่างจากไม้ ทำลังจากไม้ยางพารา และเผาถ่านจากไม้ยางพารา ตามลำดับ ปัจจุบันมีจำนวนโรงงานทั้งสิ้น ๕๒ โรงงาน คนงาน ๒,๓๐๙ คน (ข้อมูลจากรายงานความเคลื่อนไหวการลงทุนอุตสาหกรรมของจังหวัดพังงา ประจำเดือนมกราคม พ.ศ. ๒๕๖๕)

กองอำนวยการป้องกันและบรรเทาสาธารณภัยจังหวัดพิจิตร

๑.๒ ข้อมูลเกี่ยวกับแหล่งน้ำ ระบบการกักเก็บน้ำ อ่างเก็บน้ำ ข้อมูลระบบชลประทานพื้นที่บ่อบาดาล
ฝาย ฯลฯ ที่สำคัญของจังหวัดพิจิตร

แหล่งน้ำ จังหวัดพิจิตรเป็นจังหวัดที่มีทรัพยากรธรรมชาติค่อนข้างสมบูรณ์มากจังหวัดหนึ่งของภาคใต้
มีแหล่งน้ำที่มีความสำคัญด้านการเกษตรกรรม กล่าวคือ จังหวัดพิจิตรมีแหล่งน้ำตามธรรมชาติโดยมีแม่น้ำ ลำห้วย
ลำธาร คลอง จำนวน ๓๕๗ สาย ซึ่งในจำนวนนี้มีที่ใช้งานได้ช่วงฤดูแล้ง ๓๓๗ สาย มีแหล่งน้ำที่ได้รับการปรับปรุง
ฟื้นฟูแล้ว ๑๕๐ แห่ง และแหล่งน้ำที่ใช้เป็นแหล่งน้ำดิบเพื่ออุปโภค บริโภค และการเกษตรที่สำคัญของจังหวัด
ในปัจจุบัน ได้แก่

(๑.) คลองพิจิตร มีความยาวประมาณ ๔๕ กิโลเมตร ต้นกำเนิดมาจากเทือกเขากระหะควาในเขต
อำเภอกะบุง ไหลผ่านอำเภอเมืองพิจิตรที่ตำบลทุ่งคาโงก ตำบลบึงบอง ตำบลบ้านน้ำมุดและไหลลงสู่อ่าวพิจิตร
ที่บ้านท้ายช้าง เดิมคลองสายนี้เป็นเส้นทางคมนาคมที่สำคัญ แต่ปัจจุบันดินเลนและสภาพน้ำค่อนข้างขุ่นตลอดปี
ไม่สามารถใช้ประโยชน์ทางคมนาคม แต่ใช้ประโยชน์ทางการเกษตรได้บ้าง

(๒.) คลองตะกั่วป่า มีความยาวประมาณ ๓๐ กิโลเมตร มีต้นกำเนิดมาจากทิวเขาในเขต อำเภอกะบุง
ไหลผ่านตำบลแหลของอำเภอกะบุง และตำบลต่าง ๆ ในอำเภอตะกั่วป่า ได้แก่ ตำบลคำด้ว ตำบลบางไพร ตำบลโคกเสียน
ตำบลตะกั่วป่า และตำบลบางนายสี และไหลลงสู่อ่าวพิจิตร ปัจจุบันอยู่ในสภาพดินเลน ซึ่งเป็นผลพวงจากการ
ประกอบเหมืองแร่และก่อให้เกิดปัญหาน้ำท่วมในเขตอำเภอตะกั่วป่าเป็นประจำในช่วงฤดูฝนตกหนัก

(๓.) คลองนางย่อน มีความยาวประมาณ ๒๔ กิโลเมตร มีต้นกำเนิดจากเทือกเขาพระหมีและ
เขาพ่อตหลวงแก้ว ในเขตตำบลคุระ อำเภอคุระบุรี โกลันแนวเขตจังหวัดระนองไหลผ่านบ้านกลาง บ้านนางย่อน
บ้านทุ่งนา ตำบลคุระ อำเภอคุระบุรี และไหลสู่ทะเลอันดามัน ซึ่งคลองสายนี้เป็นแหล่งน้ำเพื่อการเกษตรที่สำคัญ

(๔.) คลองนาเคย มีความยาวประมาณ ๑๕ กิโลเมตร มีต้นกำเนิดมาจากทิวเขาโตน ไร่เขาหมื่น
และเขาโตนหิน ไหลผ่านบ้านคลองปรัง บ้านดอนอิฐ บ้านนาเคย อำเภอท้ายเหมือง และไหลลงสู่ทะเลอันดามัน
บริเวณบ้านท่าแดง ตำบลนาเคย อำเภอท้ายเหมือง ปัจจุบันคลองสายนี้ใช้เป็นแหล่งน้ำต้นทุนของโครงการ
ฝายคลองนาเคย ตำบลนาเคย อำเภอท้ายเหมือง จังหวัดพิจิตร

(๕.) คลองถ้ำ มีความยาวประมาณ ๑๓ กิโลเมตร มีต้นกำเนิดมาจากเขาสะกึ่ง หินผ่านบ้านถ้ำ
ตำบลถ้ำ บ้านบางจัน บ้านบางหมักหมอก ตำบลกระโสม อำเภอตะกั่วทุ่ง และไหลลงสู่อ่าวพิจิตร ปัจจุบันคลองสายนี้
ใช้เป็นแหล่งน้ำต้นทุนของโครงการฝายคลองถ้ำ ตำบลตากแดด อำเภอเมืองพิจิตร จังหวัดพิจิตร

(๖.) คลองลำไทรมาศ มีความยาวประมาณ ๒๓ กิโลเมตร มีต้นกำเนิดมาจากทิวเขาตำบอน ไหลผ่าน
บ้านนาหลวง บ้านไทรมาศ และร่วมกับคลองมะรุ่ย ไหลลงสู่อ่าวพิจิตรในเขตตำบลมะรุ่ย อำเภอทับปุด จังหวัดพิจิตร

(๗.) แหล่งน้ำจากชุมชนเมืองเก่า มีจำนวนประมาณ ๕๕ แห่ง สามารถใช้เป็นแหล่งน้ำสำหรับอุปโภค
และการเกษตร ๖๐ แห่ง พื้นที่ประมาณ ๖๒๒ ไร่ (ข้อมูลจากแผนพัฒนาจังหวัดพิจิตร ๒๕๖๑-๒๕๖๕)

การคาดการณ์ในอนาคต จะมีแหล่งน้ำที่สำคัญอีกแห่งหนึ่งเพื่อรองรับการขยายตัวทางเศรษฐกิจ
จากโครงการพัฒนาพื้นที่ชายฝั่งทะเลภาคใต้ คือ คลองสำรู่ ตำบลสำแก่น อำเภอท้ายเหมือง จากนั้นไหลรวมกับ
คลองทุ่งมะพร้าว ที่บ้านห้วยไม้ไม้ ตำบลสำแก่น อำเภอท้ายเหมือง และไหลลงสู่ทะเลอันดามัน

๑.๓ ระบบชลประทาน ที่สำคัญในพื้นที่จังหวัดพิจิตร ประกอบด้วย

(๑.) ฝายคลองนาเคย ตั้งอยู่ที่หมู่ที่ ๔ ตำบลบางทอง อำเภอท้ายเหมือง จังหวัดพิจิตร เป็นแหล่งน้ำต้นทุน
คลองนาเคย มีต้นกำเนิดจากทิวเขาโตนย่านไทร เขาหมื่น เขาโตนหินในเขตรอยตะเข็บ ของอำเภอท้ายเหมือง
อำเภอเมืองพิจิตร และอำเภอกะบุง ไหลลงสู่ทะเลอันดามันที่ตำบลท้ายเหมือง อำเภอท้ายเหมือง ลำคลองกว้าง
ประมาณ ๒๐ - ๓๐ เมตร ความยาวของคลองนาเคย ยาวประมาณ ๑๕ กิโลเมตร ปริมาณน้ำท่า ทั้งลุ่มน้ำเฉลี่ย
ปีละประมาณ ๑๕๐ ล้านลูกบาศก์เมตร

กองอำนวยการป้องกันและบรรเทาสาธารณภัยจังหวัดพิจิตร

(๒.) ฝ่ายคลองน้ำ ตั้งอยู่ที่หมู่ ๒ ตำบลตากแดด อำเภอเมืองพิจิตร จังหวัดพิจิตร อยู่ห่างจากอำเภอเมืองพิจิตร ประมาณ ๑๐ กิโลเมตร สามารถช่วยเหลือพื้นที่การเพาะปลูกได้ จำนวน ๑,๒๐๐ ไร่ โดยจำแนกเป็น รายหมู่บ้านได้ ดังนี้

- หมู่ที่ ๑ ตำบลตากแดด พื้นที่ ๗๒๐ ไร่
- หมู่ที่ ๒ ตำบลตากแดด พื้นที่ ๔๘๐ ไร่

(๓.) ฝ่ายคลองลำไทรมาศ ตั้งอยู่ที่ หมู่ที่ ๓ ตำบลโคกเจริญ อำเภอทับปุด จังหวัดพิจิตร อยู่ห่างจาก อำเภอทับปุดประมาณ ๗ กิโลเมตรเป็นแหล่งน้ำต้นทุน มีต้นกำเนิดจากทิวเขาท่าหมอน ในเขตรอยต่อของ อำเภอทับปุดและอำเภอกะปง ไหลลงทะเลที่อ่าวพิจิตร ที่ตำบลมะรุ่ย อำเภอทับปุด ลำคลองกว้างประมาณ ๑๐ - ๑๕ เมตร ความยาวของคลองลำไทรมาศ ยาวประมาณ ๒๓ กิโลเมตร เป็นโครงการประเภททดน้ำและส่งน้ำ เหมืองฝาย ลักษณะงานก่อสร้างเป็นฝายหินก่อ ขนาดสันฝายยาว ๓๑.๐๐ เมตร ความสูง ๑.๐๐ เมตร ก่อสร้าง ในสำน้ำเดิมปริมาณน้ำผ่านสูงสุด ๓๕.๐๐ ลูกบาศก์เมตร/วินาที สามารถช่วยเหลือพื้นที่การเพาะปลูกได้ ๔,๐๐๐ ไร่

(๔.) ฝ่ายคลองป่อแสน ตั้งอยู่ที่หมู่ ๓ ตำบลป่อแสน อำเภอทับปุด จังหวัดพิจิตร อยู่ห่างจาก อำเภอทับปุด ประมาณ ๘ กิโลเมตร เป็นแหล่งต้นน้ำทุนมีต้นกำเนิดจากทิวเขานางหงส์ เขাপ้อ เขากปากด่าน ในเขตรอยต่อของอำเภอทับปุด และอำเภอเมืองพิจิตร ไหลลงทะเลที่อ่าวพิจิตร ลำคลองกว้างประมาณ ๑๐ - ๑๒ เมตร ความยาวของคลองป่อแสน ยาวประมาณ ๑๕ กิโลเมตร เป็นโครงการประเภททดน้ำ และส่งน้ำโดยเหมืองฝาย ลักษณะงานก่อสร้างเป็นฝายหินก่อ ขนาดสันฝายยาว ๑๐.๕๐ เมตร ความสูง ๔.๐๐ เมตร ก่อสร้างปิดกั้นปากถ้ำ น้ำตกเต่าทอง ปริมาณน้ำผ่านสูงสุด ๕๐.๐๐ ลูกบาศก์เมตร/วินาที เป็นโครงการเพื่อบรรเทาความเดือดร้อน ของราษฎรเกี่ยวกับน้ำเพื่อการเพาะปลูก การอุปโภคบริโภค โดยการก่อสร้างฝายถาวรหรือระบบ ส่งน้ำซึ่ง จะทำให้การประกอบอาชีพเกษตรกรรมสามารถเพิ่มผลผลิตให้สูงกว่าเดิมสามารถช่วยเหลือพื้นที่การเพาะปลูกได้ ๓,๖๐๐ ไร่ โดยจำแนกเป็นรายหมู่บ้าน ดังนี้

- หมู่ที่ ๑ ตำบลป่อแสน อำเภอทับปุด พื้นที่ ๔๙๐ ไร่
- หมู่ที่ ๓ ตำบลป่อแสน อำเภอทับปุด พื้นที่ ๑,๓๗๐ ไร่
- หมู่ที่ ๔ ตำบลป่อแสน อำเภอทับปุด พื้นที่ ๑,๒๓๐ ไร่
- หมู่ที่ ๕ ตำบลป่อแสน อำเภอทับปุด พื้นที่ ๔๖๐ ไร่

(๕.) ฝ่ายคลองนางย่อน ตั้งอยู่ที่ หมู่ที่ ๓ ตำบลคุระ อำเภอคุระบุรี จังหวัดพิจิตร เป็นโครงการ เพื่อบรรเทาความเดือดร้อนของราษฎรเกี่ยวกับน้ำ เพื่อการเพาะปลูก การอุปโภคและบริโภค โดยการก่อสร้าง ฝายถาวรหรือระบบส่งน้ำ ทำให้การประกอบอาชีพเกษตรกรรมสามารถเพิ่มผลผลิตให้สูงกว่าเดิมแหล่งน้ำต้นทุน มีต้นกำเนิดจากทิวเขาพ่อตาหลวงแก้ว เขาพระหมี่ ในเขตอำเภอคุระบุรี ไหลลงทะเลอันดามัน ที่ตำบลคุระบุรี อำเภอคุระบุรี ลำคลองกว้างประมาณ ๑๕ - ๒๐ เมตร ความยาวของคลองนางย่อน ยาวประมาณ ๑๖ กิโลเมตร

๑.๔ โครงการพระราชดำริเกี่ยวกับการบริหารจัดการน้ำที่สำคัญในพื้นที่จังหวัดพิจิตร ประกอบด้วย

(๑.) ฝ่ายคลองทับยาว ตั้งอยู่ที่บ้านนกสูก หมู่ที่ ๑ ตำบลเหล อำเภอกระเปาะ จังหวัดพิจิตร เป็นโครงการ เพื่อช่วยเหลือพื้นที่การเกษตรของราษฎรในเขตพื้นที่โครงการ ในฤดูฝน ประมาณ ๑,๕๐๐ ไร่ และฤดูแล้งประมาณ ๑,๕๐๐ ไร่ และช่วยเหลือในด้านกรอุปโภค - บริโภคของราษฎรในเขตพื้นที่โครงการในพื้นที่ตำบลเหล อำเภอกระเปาะ จังหวัดพิจิตร จำนวน ๒ หมู่บ้าน ๔๕๐ ครัวเรือน ประชากรประมาณ ๒,๐๐๐ คน และเพื่อเป็นการอนุรักษ์ สำนัคลองทับยาว

(๒.) ฝ่ายคลองบางเสน ตั้งอยู่ที่ บ้านปลายยาว หมู่ที่ ๒ ตำบลเหมาะ อำเภอกระเปาะ จังหวัดพิจิตร เป็นโครงการเพื่อส่งเสริมให้กับพื้นที่การเกษตร ในช่วงฤดูฝนและฤดูแล้ง จำนวน ๔๐๐ ไร่ และเพื่ออุปโภค - บริโภค ของราษฎรบ้านปลายยาว จำนวน ๑๘๗ ครัวเรือน

กองอำนวยการป้องกันและบรรเทาสาธารณภัยจังหวัดพังงา

(๓.) ฝ่ายคลองค้ำพอง ตั้งอยู่ที่หมู่ ๒ ตำบลบางวัน อำเภอกระบุรี จังหวัดพังงา เป็นโครงการเพื่อประโยชน์ในการใช้น้ำอุปโภค - บริโภคและการเกษตรตลอดทั้งปี จำนวน ๓ หมู่บ้าน (หมู่ที่ ๑, ๒, ๗) ตำบลบางวัน จำนวน ๕๗๐ ครัวเรือน รวมทั้งพื้นที่การเกษตรประมาณ ๑,๔๐๐ ไร่

(๔.) ฝ่ายคลองสำโรงใหญ่ ตั้งอยู่ที่หมู่ ๑ ตำบลลำแก่น อำเภอท้ายเหมือง จังหวัดพังงา เป็นโครงการเพื่อส่งเสริมให้กับพื้นที่การเกษตรในช่วงฤดูฝนและฤดูแล้ง จำนวน ๑,๕๐๐ ไร่ และเลี้ยงสัตว์ และเป็นแหล่งน้ำเพื่อการอุปโภค-บริโภคของราษฎร จำนวน ๔ หมู่บ้านของตำบลลำแก่น จำนวน ๑,๐๕๓ ครัวเรือน ๕,๑๒๖ คน

(๕.) ฝ่ายคลองใน ตั้งอยู่ที่หมู่ ๓ ตำบลรมณีย์ อำเภอกะบง เพื่อเป็นแหล่งน้ำสำหรับทำการเกษตรทั้งในฤดูฝน - ฤดูแล้งและเลี้ยงสัตว์ของราษฎรหมู่ที่ ๓ ตำบลรมณีย์ ประมาณ ๕๐๐ ไร่ และเพื่อเป็นแหล่งน้ำสำหรับการอุปโภคบริโภคของราษฎร จำนวน ๑๕๐ ครัวเรือน ประชากร ประมาณ ๕๔๐ คน และเป็นสถานที่ท่องเที่ยว พักผ่อนหย่อนใจในเชิงอนุรักษ์

๑.๕ โครงการจัดหาแหล่งน้ำเพื่อการสนับสนุนโครงการมูลนิธิชัยพัฒนา ศูนย์รวมพันธุ์ไม้ภูมิภาคสาขาพังงา ตั้งอยู่ที่บ้านครูด หมู่ที่ ๕ ตำบลบางวัน อำเภอกระบุรี จังหวัดพังงา เป็นโครงการเพื่อจัดหาแหล่งน้ำ เพื่อช่วยเหลือพื้นที่การเกษตรโครงการของมูลนิธิชัยพัฒนา ศูนย์รวมพรรณไม้ สาขาจังหวัดพังงา จำนวน ๓ แปลง เนื้อที่ประมาณ ๕๐๐ ไร่

๑.๖ โครงการอาคารอัดน้ำคลองน้ำแดง พร้อมระบบส่งน้ำ ตั้งอยู่ที่ หมู่ที่ ๓ บ้านยายนิน ตำบลนาเตย อำเภอท้ายเหมือง จังหวัดพังงา เป็นโครงการเพื่อช่วยเหลือพื้นที่เพาะปลูก ๑,๑๐๐ ไร่ รวมถึงราษฎร ที่อาศัยอยู่ในเขตโครงการมีน้ำสำหรับอุปโภคบริโภคตลอดปี จำนวน ๔๖๕ ครัวเรือน

๑.๗ แหล่งน้ำได้ดิน โดยทั่วไปจะเป็นแหล่งน้ำที่ได้จากชั้นหินแข็งพบได้ในทุกอำเภอของจังหวัดพังงา และชั้นหินร่วน (กรวด -ทราย) พบในบางพื้นที่ของอำเภอตะกั่วป่า คุณภาพน้ำโดยทั่วไปมีคุณภาพดีแหล่งน้ำดังกล่าวนี้มีชื่อเฉพาะว่าบ่อบาดาล แบ่งได้ ๒ ลักษณะ คือ

(๑.) บ่อบาดาลที่ส่วนราชการดำเนินการจัดหา เพื่อใช้ในการอุปโภค บริโภค ของประชาชน ในท้องถิ่นทุรกันดาร และประชาชนทั่วไปในจังหวัดพังงา

(๒.) บ่อบาดาลของเอกชน ที่ต้องดำเนินการขออนุญาตให้ถูกต้องตามประกาศกระทรวงอุตสาหกรรม (ฉบับที่ ๘) ลงวันที่ ๘ กันยายน พ.ศ. ๒๕๓๗ ออกตามความในพระราชบัญญัติน้ำบาดาล พ.ศ. ๒๕๒๐ เรื่อง กำหนดเขตน้ำบาดาลและความลึกของบ่อบาดาล

จำนวนบ่อน้ำบาดาล ซึ่งเป็นแหล่งน้ำได้ดิน ที่ใช้อุปโภคบริโภค/บ่อเกษตร(บ่อระดับต้น) : สภาน้ำ(จิต) : สภาน้ำ(ใช้การได้) ของจังหวัดพังงามีจำนวน ๕๖๑ บ่อ (ข้อมูลจากเว็บไซต์ <http://www.dgr.go.th/vbgrb/th> สำนักงานทรัพยากรน้ำบาดาล เขต ๖ ครัง)

การชลประทาน

จากลักษณะภูมิประเทศของจังหวัดพังงา ซึ่งประกอบด้วยภูเขาและทะเล ทำให้ระบบชลประทานมีประโยชน์ต่อพื้นที่ทางการเกษตร ซึ่งจำนวนข้อมูลแหล่งเก็บน้ำเขตชลประทาน (ภาคผนวก ก) ทั้งนี้ เนื่องจากพื้นที่ที่เป็นที่ราบสูงทำให้มีระดับน้ำในพื้นที่ต่ำ ระบบชลประทาน จึงช่วยเหลือพื้นที่การเกษตร ได้ประมาณ ๕๔,๓๖๘ ไร่ (คิดเป็นร้อยละ ๖.๑๐ ของพื้นที่การเกษตรของจังหวัด) ซึ่งจังหวัดพังงาได้พัฒนาระบบชลประทานเพื่อให้เกษตรกรสามารถนำน้ำจากแหล่งธรรมชาติที่อยู่อย่างจำกัดมาใช้ให้เกิดประโยชน์สูงสุด

กองอำนวยการป้องกันและบรรเทาสาธารณภัยจังหวัดพังงา

ข้อมูลพื้นที่การเกษตร พื้นที่เศรษฐกิจที่สำคัญ โดยทั่วไปขึ้นอยู่กับภาคเกษตรกรรม ประมง และการค้าส่ง ค้าปลีกเป็นสำคัญพืชเศรษฐกิจที่สำคัญ ได้แก่ ยางพารา ปาล์มน้ำมัน และไม้ผล นอกจากนี้ยังมีการเพาะเลี้ยงสัตว์น้ำชายฝั่ง การประมงชายฝั่ง และการประมงน้ำลึก โดยจังหวัดพังงามีผู้ประกอบการอาชีพเกษตรกรรม จำนวน ๓๙,๓๓๐ ครัวเรือน พื้นที่ทำการเกษตร ๑,๓๒๘,๘๒๔ ไร่ จากพื้นที่ทั้งหมด ๒,๖๐๖,๘๑๒ ไร่ การประมงชายฝั่ง และการประมงน้ำลึก จังหวัดพังงามีผู้ประกอบการอาชีพเกษตรกรรม จำนวน ๔๒,๓๗๗ ครัวเรือน พืชเศรษฐกิจหลัก คือ ยางพารา มีการปลูกรวม ๗๐๖,๘๓๗ ไร่ โดยมีพื้นที่เพาะปลูกกระจายไปในทุกอำเภอ อำเภอที่มีพื้นที่เพาะปลูกมากที่สุด คือ อำเภอตะกั่วทุ่ง ปาล์มน้ำมันเป็นพืชเศรษฐกิจรองลงมา มีพื้นที่การเพาะปลูกประมาณ ๒๖๑,๖๖๘ ไร่ โดยมีพื้นที่เพาะปลูกกระจายไปในทุกอำเภอ พื้นที่ที่มีการเพาะปลูกมากที่สุด คือ อำเภอกระบุรี และผลไม้เป็นพืชเศรษฐกิจที่สำคัญเป็นลำดับสาม รองจากปาล์มน้ำมัน มีการเพาะปลูกรวม ๕๔,๖๒๘ ไร่ มีพื้นที่เพาะปลูกกระจายไปในทุกอำเภอ พื้นที่ที่มีการเพาะปลูกมากที่สุด คือ อำเภอกะบง สำหรับการปลูกข้าวในพื้นที่จังหวัดพังงา มีพื้นที่ปลูก ๒,๖๐๕ ไร่ ผลผลิตรวม ๘๓๑ ตัน (ที่มา : แผนพัฒนาการเกษตรจังหวัดพังงา ปี ๒๕๖๒-๒๕๖๕)

ตารางแสดงพื้นที่ทั้งหมด พื้นที่ทำการเกษตร ครัวเรือนเกษตรกรจังหวัดพังงาแยกเป็นรายอำเภอ

อำเภอ	พื้นที่ทั้งหมด (ไร่)	พื้นที่ทำการเกษตร (ไร่)	ครัวเรือนทั้งหมด (ครัวเรือน)	ครัวเรือนเกษตรกร (ครัวเรือน)	จำนวนเกษตรกร (ราย)
เมืองพังงา	๓๔๓,๕๗๐	๑๓๓,๘๘๖	๑๑,๘๔๕	๕,๒๐๑	๑๓,๘๘๐
ตะกั่วป่า	๒๙๙,๐๘๖	๑๔๑,๔๙๕	๒๒,๓๙๕	๕,๒๕๙	๙,๕๐๕
ตะกั่วทุ่ง	๓๘๑,๗๓๗	๒๓๕,๑๑๙	๑๕,๑๐๓	๖,๓๕๓	๑๖,๕๔๕
ท้ายเหมือง	๓๘๖,๓๗๑	๑๖๐,๔๘๔	๒๐,๐๗๕	๘,๑๙๐	๑๘,๖๑๐
กะบง	๓๖๗,๙๔๖	๑๒๑,๙๘๕	๕,๗๘๖	๓,๗๐๖	๘,๕๓๖
ทับปุด	๑๗๐,๒๖๘	๗๐,๔๐๓	๗,๘๐๖	๔,๕๖๖	๑๔,๒๒๗
กระบุรี	๕๗๓,๗๑๘	๒๒๓,๕๓๖	๙,๘๑๕	๔,๑๐๔	๑๐,๒๒๗
เกาะยาว	๘๘,๑๖๖	๔๑,๙๑๖	๕,๙๐๓	๒,๐๗๓	๘,๓๒๘
รวม	๒,๖๐๖,๘๑๒	๑,๑๒๘,๘๒๔	๑๑๙,๓๘๘	๓๙,๓๓๐	๙๙,๘๕๘

ที่มา : สำนักงานเกษตรจังหวัดพังงา

กองอำนวยการป้องกันและบรรเทาสาธารณภัยจังหวัดพังงา

ข้อมูลพืชเศรษฐกิจที่สำคัญของจังหวัดพังงา

หน่วย : ไร่

ชนิดพืช	อำเภอ								รวม (ไร่)
	เมืองพังงา	กะปง	ตะกั่วทุ่ง	ท้ายเหมือง	ทับปุด	เกาะยาว	คุระบุรี	ตะกั่วป่า	
ยางพารา	๓๐,๒๑๔	๘๙,๘๒๕	๑๔๗,๘๕๘	๑๔๗,๑๔๕	๕๓,๓๘๘	๓๖,๕๘๕	๘๓,๕๓๐	๗๙,๖๒๔	๖๓๘,๕๖๔
ปาล์มน้ำมัน	๒๙,๐๕๓	๓๖,๓๒๒	๒๕,๓๓๒	๔๙,๒๓๖	๕๘,๑๐๒	๓๖๘	๔๓,๓๓๓	๒๒,๐๐๙	๒๕๗,๘๘๕
มันสำปะหลัง	๖๘๒	๙,๙๐๘	๑,๓๖๒	๑,๗๓๖	๓๒๗	๒๓	๑,๘๒๒	๒,๓๙๔	๓๓,๓๙๔
ทุเรียน	๙๘๖	๑,๖๗๙	๑,๓๘๗	๑,๓๗๐	๖๕๔	๓๐๘	๑,๙๓๘	๑,๙๘๖	๘,๘๘๘
เงาะ	๔๘๗	๑,๒๖๐	๓๗๕	๖๑๙	๙๕	๑๓	๓๐๖	๓๒๕	๓,๘๘๐
ลองกอง	๘๐๓	๓๒๕	๕๑๐	๑,๓๗๓	๓๕๔	๑๒	๑,๒๒๐	๕๘๙	๕,๙๘๕
มะพร้าว	๑,๐๘๒	๑๖๓	๑,๖๘๑	๑,๙๐๒	๓๘๓	๒,๖๒๐	๒,๖๖๗	๒,๐๓๕	๑๒,๓๓๑
มะพร้าว น้ำหวาน	๒๒	๓๗	๗๘	๙๒	๒๒	๓๓๗	๒๗	๕๗	๖๒๒
สะตอ	๘๐๕	๔๙๙	๑,๐๔๕	๕๙๒	๓๘๓	๖๓๔	๓,๓๑๘	๔๑๓	๗,๖๘๓
สับปะรด	๔๘	๓๗	๓,๑๖๕	๑,๐๘๖	๒๒	๑๖	๔๙๙	๗๙	๕,๙๒๙
รวมวง หิมพานต์	๓๓๓	๐	๐	๑๖๔	๐	๘๘๘	๑,๕๖๒	๓๘๒	๓,๐๒๙
ข้าวนาปี	๓๐๕	๐	๒๕๑	๘๙๔	๗๓๙	๗๒๖	๐	๐	๒,๙๒๕
ข้าวไร่ คอกฆ่า	๓๐๕	๐	๑๓๙	๗๗๘	๗๒๒	๓๘	๐	๐	๑,๙๘๒
ทุเรียน สาธิต	๒๕	๓๕๐	๙๐	๓๐๙	๓๖	๓๐	๑๕	๒๘	๖๗๓
แดงไม้	๒๕๓	๑๗๕	๒๖๖	๔๗๖	๑๗๕	๒๐๔	๙๘๐	๓๖	๒,๖๒๕
ผักเหมียง	๒๒๐	๘๐	๕๗๐	๒๖๔	๑๐๒	๒๙	๖๒	๒๙๖	๑,๕๘๓
มะนาว	๒๐	๓๘	๕๖	๘๐	๘	๓๕	๑๓๗	๕๖	๓๓๐
มะละกอ	๑๗	๑๕	๓๕	๕๔	๒๐	๕	๒๔	๒๓	๑๓๓
พืชผัก (อื่นๆ)	๑๒๐	๓๒	๓๕	๓๙๙	๓๖๖	๒๐	๑,๙๑๑	๖๘๕	๓,๕๕๗
ผักไฮโดร โปนิคส์	๖ (โรงเรือน)	๐ (โรงเรือน)	๖ (โรงเรือน)	๓๘ (โรงเรือน)	๐ (โรงเรือน)	๓๕ (โรงเรือน)	๐ (โรงเรือน)	๑๗ (โรงเรือน)	๑๒๒ (โรงเรือน)
รวม	๑๐๕,๒๑๗	๑๓๕,๙๒๐	๑๘๓,๘๘๘	๒๐๖,๖๐๕	๓๕,๕๖๗	๒๒,๓๖๕	๑๕๓,๙๘๔	๑๓๕,๙๓๐	๑,๐๐๗,๗๗๖

ที่มา : สำนักงานเกษตรจังหวัดพังงา

กองอำนาจการป้องกันและบรรเทาสาธารณภัยจังหวัดพังงา

๑.๘ สถานการณ์เฉพาะ

กรมอุตุนิยมวิทยา คาดหมายลักษณะอากาศฤดูฝนของประเทศไทย คาดว่า จะเริ่มต้นประมาณเดือนพฤษภาคมและจะสิ้นสุดลงประมาณกลางเดือนตุลาคม

๑.๘.๑ สถิติการเกิดอุทกภัยย้อนหลัง (๓ ปีย้อนหลัง)

จากสถิติการประกาศเขตพื้นที่ประสบสาธารณภัยจังหวัดพังงา ย้อนหลัง ๓ ปี (ปีงบประมาณ พ.ศ.๒๕๖๒ - ๒๕๖๔) ซึ่งมีพื้นที่ที่ได้รับความเสียหายหรือได้รับผลกระทบ ดังตารางต่อไปนี้

ตารางแสดงการประกาศเขตพื้นที่ประสบสาธารณภัย (อุทกภัย วาตภัย ดินถล่ม) จังหวัดพังงา
ปีงบประมาณ พ.ศ.๒๕๖๒

ลำดับที่	อำเภอ	ตำบล	หมู่บ้าน	วันเกิดภัย
๑	ทับปุด	บางเหรียง	๓,๒,๓,๔,๕	๑๕ ต.ค.๒๕๖๓
			๔	๑๓ ต.ค.๒๕๖๒
		บ่อแสน	๓	๒๒ ก.ค.๒๕๖๒
		โคกเจริญ	๑,๒,๓,๔,๕,๖,๗,๘	๑๓ ต.ค.๒๕๖๒
๒	เมืองพังงา	นบปริง	๕	๒๕ ต.ค.๒๕๖๓
			๖	๒๒ ก.ค.๒๕๖๒
		ทุ่งคาโงก	๑,๒,๔	๒๓ มี.ย.๒๕๖๒
			๑,๒,๓,๔	๒๒ ก.ค.๒๕๖๒
		ตากแดด	๒	๒๒ ก.ค.๒๕๖๒
		ถ้ำน้ำผุด	๓	๒๒ ก.ค.๒๕๖๒
๓	กะปง	ท่านา	๒	๒๓ มี.ย.๒๕๖๒
		เหมาะ	๔	๒๓ มี.ย.๒๕๖๒
๔	ท้ายเหมือง	บางทอง	๑,๓,๕	๒๓ มี.ย.๒๕๖๒
			๑,๓,๗	๒๒ ก.ค.๒๕๖๒
		ทุ่งมะพร้าว	๑ - ๑๑	๒๒ ก.ค.๒๕๖๒
			๒,๔,๕,๖,๘,๑๐,๑๑	๒๒ ก.ค.๒๕๖๒
		ลำภี	๑,๒,๓,๔,๕,๖,๗	๒๒ ก.ค.๒๕๖๒
			๔,๕,๖	๒๒ ก.ค.๒๕๖๒
		ลำแก่น	๓,๕	๒๒ ก.ค.๒๕๖๒
			๓	๒๒ ก.ค.๒๕๖๒
นาเตย	๔	๒๒ ก.ค.๒๕๖๒		
ท้ายเหมือง	๓,๔,๖,๗	๒๒ ก.ค.๒๕๖๒		

กองอำนวยการป้องกันและบรรเทาสาธารณภัยจังหวัดพังงา

ตารางแสดงการประกาศเขตพื้นที่ประสบสาธารณภัย (อุทกภัย วาดภัย ดินถล่ม) จังหวัดพังงา
 ปีงบประมาณ พ.ศ.๒๕๖๒ (ต่อ)

ลำดับที่	อำเภอ	ตำบล	หมู่บ้าน	วันเกิดภัย
๕	ตะกั่วป่า	บางนายสี	๑,๒,๓	๒๓ มี.ย.๒๕๖๒
			๑,๒,๓,๔,๖,๗,๘,๙	๒๒ ก.ค.๒๕๖๒
		บางไทร	๔,๖,๗	๒๓ มี.ย.๒๕๖๒
			๑,๒,๓,๔,๕,๖,๗	๒๒ ก.ค.๒๕๖๒
		โคกเคียน	๑,๓,๔,๕,๖,๗,๘,๙	๒๒ ก.ค.๒๕๖๒
		ศึกศึก	๑,๒,๔	๒๒ ก.ค.๒๕๖๒
		บางม่วง	๒,๓,๔	๒๒ ก.ค.๒๕๖๒
ตำตัว	๒,๓,๖	๒๒ ก.ค.๒๕๖๒		
๖	ตะกั่วทุ่ง	ถ้ำ	๙	๒๒ ก.ค.๒๕๖๒

ตารางแสดงการประกาศเขตพื้นที่ประสบสาธารณภัย (อุทกภัย วาดภัย ดินถล่ม) จังหวัดพังงา
 ปี พ.ศ.๒๕๖๓

ลำดับที่	อำเภอ	ตำบล	หมู่บ้าน	วันเกิดภัย
๑	ท้ายเหมือง	ท้ายเหมือง	๕,๖,๘,๙	๒ ส.ค.๖๓
		นาเตย	๔,๖,๗,๘	
		บางทอง	๑,๒,๓,๗	
		ทุ่งมะพร้าว	๑,๒,๓,๔,๕,๖,๗,๘,๑๐	
		ลำภี	๑,๒,๓,๔,๕,๖,๗	
		ลำแก่น	๑,๓,๔,๕	
		ท้ายเหมือง	๑,๒,๓,๔,๕,๗,๘,๙	๑๒ ก.ย.๖๔
		นาเตย	๕,๘,๙	
		ทุ่งมะพร้าว	๒,๗	
๒	กะปง	เหนาะ	๑,๔	๔ ส.ค.๖๔
		รมณีย์	๔	
		กะปง	๔	

ตารางแสดงการประกาศเขตพื้นที่ประสบสาธารณภัย (อุทกภัย วาตภัย ดินถล่ม) จังหวัดพังงา
ปีงบประมาณ พ.ศ.๒๕๖๓ (ต่อ)

กองอำนวยการป้องกันและบรรเทาสาธารณภัยจังหวัดพังงา

ลำดับที่	อำเภอ	ตำบล	หมู่บ้าน	วันเกิดภัย
๓	ตะกั่วทุ่ง	โคกกลอย	๑ - ๑๐ , ๑๒ , ๑๓	๑๒ ก.ย. ๖๔
		ท่าอยู่	๑,๒	
		หล่อยุง	๑,๓,๔,๑๐	
๔	ตะกั่วป่า	ศึกศึก	๒	๑๔ ก.ย. ๖๔
		บางม่วง	๔,๗	
๕	เมืองพังงา	ทุ่งคาโงก	๑,๓	๑๓ ธ.ค. ๖๔

ตารางแสดงการประกาศเขตพื้นที่ประสบสาธารณภัย (อุทกภัย วาตภัย ดินถล่ม) จังหวัดพังงา
ปีงบประมาณ พ.ศ.๒๕๖๔

ลำดับที่	อำเภอ	ตำบล	หมู่บ้าน	วันเกิดภัย
๓	เมืองพังงา	ทุ่งคาโงก	๑,๓	๑๓ ธ.ค. ๖๔

ตารางแสดงการประกาศเขตพื้นที่ประสบสาธารณภัย (อุทกภัย วาตภัย ดินถล่ม) จังหวัดพังงา
ปี พ.ศ.๒๕๖๕

ลำดับที่	อำเภอ	ตำบล	หมู่บ้าน	วันเกิดภัย
๑	ตะกั่วป่า	ศึกศึก	๔,๗	๔ ธ.ค. ๖๔
๒	ตะกั่วป่า	ศึกศึก	๑,๒,๓,๔,๕,๖,๗	๖ ธ.ค. ๖๕
		ตำตัว	๓,๔	
		บางไทร	๕,๖	
		โคกเคียน	๓	
		บางม่วง	๒,๔	
๓	ทับปุด	โคกเจริญ	๒,๓,๕,๘	๖ พ.ย. ๖๔

ข้อมูล ณ เดือนตุลาคม ๒๕๖๔ - เดือนเมษายน ๒๕๖๕
ที่มา : ข้อมูลสถิติการประกาศเขตพื้นที่ประสบภัยฯ สนง.ปภ.จังหวัดพังงา

กองอำนวยการป้องกันและบรรเทาสาธารณภัยจังหวัดพังงา

๑.๘.๒ พื้นที่เสี่ยงอุทกภัยในลักษณะต่าง ๆ

สถานการณ์อุทกภัยของพื้นที่จังหวัดพังงาลักษณะเมื่อเกิดฝนตกหนักต่อเนื่องทำให้ปริมาณน้ำระบายไม่ทันแอ่ง หรือน้ำในคลองล้นตลิ่ง น้ำทะเลหนุนทำให้การระบายน้ำลงสู่ทะเลไม่ทัน ส่งผลกระทบให้ น้ำระบายไม่ทัน ไหลเอ่อท่วมผิวจราจรและบ้านเรือนประชาชนบริเวณที่ราบต่ำ และริมตลิ่ง ส่งผลกระทบต่อประชาชนได้รับความเดือดร้อนแต่ลักษณะของการท่วมจะมีระยะเวลาไม่นานเมื่อฝนหยุดตกหรือทิ้งช่วงภายในเวลาประมาณ ๓ - ๔ ชั่วโมง ปริมาณน้ำก็ลดลงเข้าสู่ภาวะปกติ ข้อมูลพื้นที่เสี่ยงที่อาจได้รับผลกระทบจากสถานการณ์อุทกภัย ในพื้นที่จังหวัดพังงา รายละเอียด (ภาคผนวก ข)

๑.๘.๓ ขอบเขต

อุทกภัย (Flood) เป็นสาธารณภัยที่เกิดจากฝนตกหนักมาก และฝนตกสะสมเป็นเวลานานทำให้เกิดน้ำป่าไหลหลาก น้ำท่วมฉับพลัน น้ำท่วมขัง และน้ำล้นตลิ่ง ประชาชนได้รับความเดือดร้อน สิ่งสาธารณประโยชน์ และทรัพย์สินของประชาชนได้รับความเสียหาย

ฝนตกหนักมาก หมายถึง ฝนที่ตกหนักมากเป็นพิเศษ (มีปริมาณน้ำฝนสะสมตั้งแต่ ๔๐.๑ มิลลิเมตร ขึ้นไป) กินระยะเวลาานาน มักเกิดควบคู่กับลมแรงและฟ้าผ่า อาจเป็นสาเหตุให้เกิดน้ำท่วมฉับพลัน น้ำป่าไหลหลาก และดินโคลนถล่ม

น้ำท่วมฉับพลัน หรือน้ำป่า คือ น้ำซึ่งท่วมขึ้นและลดลงอย่างรวดเร็วฉับพลัน เนื่องจากฝนตกหนัก ในบริเวณพื้นที่ซึ่งมีความชันมากและมีคุณสมบัติในการกักน้ำ หรือ การต้านน้ำน้อย (retard) เช่น บริเวณต้นน้ำซึ่งมีความชันของพื้นที่มาก พื้นที่ป่าที่ถูกทำลายไปทำให้การกักน้ำหรือการต้านน้ำน้อยลง เช่น พื้นที่ถนน หรือ สนามบิน เป็นต้น หรืออาจเกิดขึ้นจากสาเหตุอื่น เช่น เขื่อน หรืออ่างเก็บน้ำพังทะลาย ฯลฯ

น้ำป่า คือ น้ำที่เกิดท่วมในที่ต่ำโดยฉับพลันทันทีและไหลลดลงอย่างรวดเร็ว เกิดจาก ฝนตกชุกในที่สูงบริเวณเทือกเขาหรือในป่า เมื่อสะสมไว้มีปริมาณมากขึ้นก็จะไหลป่าสู่ที่ต่ำ

ดินถล่มหรือโคลนถล่ม คือ ดินถล่ม (Landslide or Mass movement) คือการเคลื่อนที่ของมวลดิน หรือหิน ลงมาตามลาดเขาด้วยอิทธิพลของแรงโน้มถ่วงของโลก โดยปกติ ดินถล่มที่เกิดขึ้นในประเทศไทยส่วนใหญ่ "น้ำ" จะมีส่วนเกี่ยวข้องกับการเกิดดินถล่มเสมอ โดยน้ำจะเป็นตัวลดแรงต้านทานในการเคลื่อนตัวของมวลดินหรือหิน และน้ำจะเป็นตัวทำให้คุณสมบัติของดินที่เป็นของแข็งเปลี่ยนไปเป็นของเหลวได้

๒.การลดความเสี่ยงจากอุทกภัย

๒.๑ แนวทางปฏิบัติในการป้องกันและลดผลกระทบ

กองอำนวยการป้องกันและบรรเทาสาธารณภัยจังหวัดพังงา กำหนดแนวทางปฏิบัติ ให้เจ้าหน้าที่ทั้งหน่วยงานพลเรือน ทหาร ตำรวจ องค์กรปกครองส่วนท้องถิ่น ภาคเอกชน ภาคประชาสังคม มูลนิธิ และองค์กรสาธารณกุศล เฝ้าระวังและติดตามสถานการณ์ เพื่อเตรียมความพร้อมรับสถานการณ์อุทกภัย โดยให้ ทุกภาคส่วนดำเนินการตามภารกิจหลักของตนเองเป็นสำคัญและบูรณาการดำเนินงานที่เกี่ยวข้องด้านสาธารณภัย ดังนี้

(๑) ให้ทุกภาคส่วนจัดเตรียมกำลังคน เครื่องจักรกล วัสดุ อุปกรณ์ เครื่องมือสื่อสารและโทรคมนาคม ทั้งข่ายหลัก ข่ายรองและข่ายสำรอง ยานพาหนะ เรือท้องแบน เครื่องสูบน้ำ และเครื่องมือเครื่องใช้ในการป้องกันและบรรเทาสาธารณภัยไว้ให้พร้อมใช้การได้ทันที

(๒) ให้อำเภอ องค์กรปกครองส่วนท้องถิ่น อาสาสมัคร ฯลฯ จัดเจ้าหน้าที่เฝ้าระวัง ติดตามสภาพอากาศจากกรมอุตุนิยมวิทยา และคำเตือนจากกรมป้องกันและบรรเทาสาธารณภัยอย่างใกล้ชิด ตลอด ๒๔ ชั่วโมง พร้อมทั้งตรวจสอบข้อมูลปริมาณน้ำฝน ระดับน้ำในแม่น้ำ (สูงกว่า/ต่ำกว่าตลิ่ง) ระดับน้ำทะเลหนุน (สำหรับพื้นที่ที่อยู่ใกล้ปากแม่น้ำ/คลอง) รวมทั้งบริเวณที่ลุ่มที่มักจะมีน้ำท่วมขังในพื้นที่อย่างใกล้ชิด

กองอำนวยการป้องกันและบรรเทาสาธารณภัยจังหวัดพังงา

โดยให้ติดตามสถานการณ์ ข้อมูลข่าวสาร การพยากรณ์อากาศ แผนที่อากาศ ภาพถ่ายดาวเทียม เรดาร์ กลุ่มฝน ปริมาณน้ำในลุ่มน้ำสายหลัก ฯลฯ จากข้อมูลในเว็บไซต์ของหน่วยงานที่เกี่ยวข้อง รวมทั้งประสานกับหน่วยงานอื่น ๆ เพื่อใช้ประโยชน์ในการวิเคราะห์ประเมินสถานการณ์และคาดการณ์แนวโน้มสาธารณภัยที่อาจเกิดขึ้นในพื้นที่รับผิดชอบ

(๓) ให้อำเภอ องค์การปกครองส่วนท้องถิ่น และหน่วยงานที่เกี่ยวข้องจัดให้มีระบบการแจ้งเตือนภัยล่วงหน้า ผ่านข่ายการสื่อสารของทางราชการ สื่อมวลชน วิทยุชุมชนในท้องถิ่น หอกระจายข่าวประจำหมู่บ้าน เพื่อประชาสัมพันธ์ให้ประชาชนติดตามข่าวสารจากกรมอุตุนิยมวิทยา หรือหน่วยงานอื่นอย่างใกล้ชิดและใช้ประโยชน์จากอาสาสมัคร "มิสเตอร์เตือนภัย" ที่ผ่านการอบรมแล้ว เพื่อเตรียมพร้อมเฝ้าระวัง ติดตามสถานการณ์ อุทกภัย วาตภัย น้ำป่าไหลหลากและดินโคลนถล่ม ให้สามารถดำเนินการอพยพประชาชนในพื้นที่เสี่ยงภัยได้อย่างทันที่เมื่อเกิดสถานการณ์ขึ้น

(๔) ให้องค์การปกครองส่วนท้องถิ่น ให้ความสำคัญในการจัดหาพื้นที่รองรับน้ำ (แก้มลิง) และจัดทำงบประมาณเพื่อดำเนินการล้างท่อระบายน้ำในเขตชุมชน ขุดลอก คูคลอง แหล่งน้ำสาธารณะ รวมทั้งกำจัดวัชพืช และสิ่งกีดขวางทางน้ำ เพื่อให้ระบายน้ำออกจากพื้นที่ที่เสี่ยงเกิดอุทกภัยได้รวดเร็วและสามารถเก็บกักน้ำไว้ใช้ในฤดูแล้ง

(๕) ให้องค์การปกครองส่วนท้องถิ่นพิจารณาจัดให้มีการฝึกซ้อมแผนปฏิบัติการป้องกันและแก้ไขปัญหามหาภัยที่ได้จัดทำขึ้น ร่วมกับหน่วยงานที่เกี่ยวข้อง ทั้งภาครัฐ เอกชน และอาสาสมัครในพื้นที่

(๖) ให้แนวทางหลวงพังงา แนวทางหลวงชนบทพังงา อำเภอและองค์การปกครองส่วนท้องถิ่น เพิ่มประสิทธิภาพการระบายน้ำในพื้นที่เขตชุมชน เส้นทางคมนาคมสายหลักที่มักเกิดปัญหาน้ำท่วมขังเมื่อฝนตกหนัก โดยขุดลอกท่อระบายน้ำ ตูตเลน ทำความสะอาดร่องน้ำ เพื่อกำจัดสิ่งกีดขวางออกจากทางระบายน้ำ และสามารถรองรับน้ำฝนที่ตกลงมาได้ พร้อมทั้งพิจารณาติดตั้งเครื่องสูบน้ำ และเจ้าหน้าที่ประจำจุดเสี่ยงเพื่อเฝ้าระวังและแก้ไขปัญหาด่วนฉุกเฉิน

(๗) ให้อำเภอและองค์การปกครองส่วนท้องถิ่นเพิ่มพื้นที่รองรับน้ำ โดยการเร่งกำจัดวัชพืช ขยะ ตลอดจนสิ่งกีดขวางทางน้ำอื่น ๆ ในคู คลอง แหล่งน้ำต่าง ๆ โดยเฉพาะที่เป็นเส้นทางระบายน้ำ ลงสู่แม่น้ำ สายต่าง ๆ เพื่อให้คู คลอง แหล่งน้ำต่าง ๆ สามารถรับน้ำฝน และน้ำจากท่อระบายน้ำได้อย่างเต็มประสิทธิภาพและให้พิจารณา กำหนดจุดติดตั้งเครื่องผลักดันน้ำ เพื่อช่วยพร่องน้ำหรือเร่งระบายน้ำตามความเหมาะสมกับสภาพพื้นที่

(๘) ให้อำเภอมอบหมายของค์การปกครองส่วนท้องถิ่นและหน่วยงานที่เป็นเจ้าของอ่างเก็บน้ำขนาดเล็ก ตรวจสอบความมั่นคงแข็งแรง พร้อมทั้งประสานหน่วยงานของกรมชลประทานหรือหน่วยงานทางวิชาการที่มีความเชี่ยวชาญร่วมตรวจสอบ และหากพบความผิดปกติให้เร่งปรับปรุงแก้ไขโดยทันที

(๙) ให้อำเภอและองค์การปกครองส่วนท้องถิ่นปรับปรุงแผนเผชิญเหตุอุทกภัยให้สอดคล้องตามแนวทางของแผนเผชิญเหตุอุทกภัยของจังหวัด ซึ่งสามารถดาวน์โหลดเอกสารได้ที่เว็บไซต์สำนักงานป้องกันและบรรเทาสาธารณภัยจังหวัดพังงา/Download/แผน/แผนเผชิญเหตุอุทกภัย วาตภัย น้ำป่าไหลหลากและดินโคลนถล่ม จังหวัดพังงา ๒๕๖๔

(๑๐) ให้อำเภอและองค์การปกครองส่วนท้องถิ่นประชาสัมพันธ์เชิงรุกเพื่อสร้างการรับรู้ให้กับประชาชน โดยสร้างความตระหนักในการเตรียมความพร้อมรับมือสถานการณ์อุทกภัยในช่วงฤดูฝน พร้อมทั้งรณรงค์ให้ประชาชนที่อาศัยริมคู คลอง แม่น้ำ มีส่วนร่วมรักษาสภาพแวดล้อมบริเวณที่อยู่อาศัยโดยการไม่ทิ้งขยะลงแม่น้ำ

๒.๒ แนวทางปฏิบัติในการเตรียมความพร้อมด้านทรัพยากร

กองอำนวยการป้องกันและบรรเทาสาธารณภัยจังหวัดพังงา มีกำหนดแนวทางในการเตรียมความพร้อมด้านทรัพยากร เพื่อเผชิญเหตุอุทกภัยที่อาจจะเกิดขึ้น ทั้งในด้านกำลังคน เครื่องมือวัสดุอุปกรณ์และเครื่องจักรกล สาธารณภัย ดังนี้

กองอำนวยการป้องกันและบรรเทาสาธารณภัยจังหวัดพังงา

(๑) ให้ทุกหน่วยงานสำรวจ และจัดทำบัญชีเครื่องมือ วัสดุ อุปกรณ์ เครื่องจักรกลสาธารณภัยและ รายงานให้กองอำนวยการป้องกันและบรรเทาสาธารณภัยจังหวัดทราบ และทำการรวบรวม ประมวลผลและจัดเก็บ เป็นฐานข้อมูลของจังหวัด

(๒) ให้อำเภอและองค์กรปกครองส่วนท้องถิ่น ตรวจสอบอุปกรณ์สำหรับใช้ในการเฝ้าระวังและ การแจ้งเตือนภัยในพื้นที่ให้พร้อมใช้งาน หากมีส่วนที่ชำรุดหรือใช้การไม่ได้ ให้ประสานหน่วยงานที่รับผิดชอบเข้า ดำเนินการแก้ไขโดยเร็ว เช่น เครื่องวัดปริมาณน้ำฝน สถานีตรวจวัดระดับน้ำ (โทรมาตร) สถานีตรวจวัดการเคลื่อนที่ ของดิน หอกระจายข่าว เสียงตามสาย เป็นต้น

๒.๓ แนวทางปฏิบัติตามกระบวนการแจ้งเตือนภัย

กองอำนวยการป้องกันและบรรเทาสาธารณภัยจังหวัดพังงา มีกำหนดแนวทางปฏิบัติ ดังนี้

(๑) ให้กองอำนวยการป้องกันและบรรเทาสาธารณภัยอำเภอ กองอำนวยการป้องกันและบรรเทา สาธารณภัยองค์กรปกครองส่วนท้องถิ่น และหน่วยงานที่เกี่ยวข้อง จัดตั้งคณะทำงานติดตามสถานการณ์ ทำหน้าที่ เฝ้าระวัง ติดตามสภาพอากาศ สถานการณ์น้ำ/เหตุการณ์ที่อาจส่งผลให้เกิดสาธารณภัยในช่วงฤดูฝน เพื่อใช้ เป็นข้อมูลสนับสนุนการตัดสินใจของผู้อำนวยการแต่ละระดับ พร้อมทั้งกำหนดแนวทางปฏิบัติที่ชัดเจน





(๒) ให้กองอำนวยการป้องกันและบรรเทาสาธารณภัยอำเภอ กองอำนวยการป้องกันและบรรเทา สาธารณภัยองค์กรปกครองส่วนท้องถิ่น และหน่วยงานที่เกี่ยวข้อง มีหน้าที่รับผิดชอบในการแจ้งเตือนภัย รวมถึง การส่งต่อข้อมูลที่ถูกต้องและเชื่อถือได้ ทั้งในแนวราบและแนวตั้ง เพื่อให้การแจ้งเตือนภัยกระจายสู่ประชาชน ในชุมชนได้อย่างรวดเร็ว โดยใช้กระบวนการผ่านช่องทางทั้งที่เป็นทางการและไม่เป็นทางการ

ระดับจังหวัด มอบหมายให้ สำนักงานป้องกันและบรรเทาสาธารณภัยจังหวัดพังงา สถานีอุตุนิมวิทยา สำนักงานโครงการชลประทานพังงา สำนักงานส่วนประสานและบริหารจัดการลุ่มน้ำภาคใต้ฝั่งตะวันตก ส่วนที่ ๑ สำนักงานประชาสัมพันธ์จังหวัดพังงา และสถานีวิทยุกระจายเสียงแห่งประเทศไทยจังหวัดพังงา เป็นหน่วยงานหลัก

ระดับอำเภอ ให้อำเภอทุกอำเภอมอบหมายให้ปลัดอาวุโสหรือปลัดอำเภอ เป็นผู้รับผิดชอบหลัก

ระดับองค์กรปกครองส่วนท้องถิ่น ให้นายกององค์กรปกครองส่วนท้องถิ่น มอบหมายปลัดองค์กร ปกครองส่วนท้องถิ่นหรือข้าราชการในสังกัด เป็นผู้รับผิดชอบหลัก

ระดับของระบบการเตือนภัย มีความหมายของสีในการเตือนภัย ดังนี้

- สีแดง  หมายถึง สถานการณ์อยู่ในภาวะอันตรายสูงสุด ให้อาศัยอยู่แต่ในสถานที่ปลอดภัยและปฏิบัติตามข้อสั่งการ
- สีส้ม  หมายถึง สถานการณ์อยู่ในภาวะเสี่ยงอันตรายสูง เจ้าหน้าที่กำลังควบคุมสถานการณ์ ให้อพยพไปยังสถานที่ปลอดภัย และปฏิบัติตามแนวทางที่กำหนด
- สีเหลือง  หมายถึง สถานการณ์อยู่ในภาวะเสี่ยงอันตราย มีแนวโน้มที่สถานการณ์จะรุนแรงมากขึ้น ให้จัดเตรียมความพร้อมรับสถานการณ์ และปฏิบัติตามคำแนะนำ
- สีน้ำเงิน  หมายถึง สถานการณ์อยู่ในภาวะเฝ้าระวัง ให้ติดตามข้อมูลข่าวสารอย่างใกล้ชิด ทุก ๆ ๒๔ ชั่วโมง
- สีเขียว  หมายถึง สถานการณ์อยู่ในภาวะปกติ ให้ติดตามข้อมูลข่าวสารเป็นประจำ

กองอำนวยการป้องกันและบรรเทาสาธารณภัยจังหวัดพังงา

๒.๔ แนวทางปฏิบัติร่วมกับหน่วยทหารในพื้นที่

กองอำนวยการป้องกันและบรรเทาสาธารณภัยจังหวัดพังงา มีหน่วยทหารที่รับผิดชอบตามแผนบรรเทาสาธารณภัยกระทรวงกลาโหม พ.ศ.๒๕๕๘ คือ ศูนย์บัญชาการภัยพิบัติ ทักษะเรือภาคที่ ๓ ซึ่งรับผิดชอบพื้นที่ทางทะเล เกาะแก่งต่าง ๆ และชายฝั่ง เป็นหน่วยสนับสนุนทำหน้าที่ในการให้ความช่วยเหลือผู้ประสบภัยตามที่ได้รับแจ้งขอ โดยยึดกรอบแนวทางการปฏิบัติ ตามมาตรฐานหลักสากล และแนวทาง การปฏิบัติตามพระราชบัญญัติป้องกันและบรรเทาสาธารณภัย พ.ศ. ๒๕๕๐ ดังนี้

(๑) ดำเนินการตามมาตรา ๔๖ แห่งพระราชบัญญัติป้องกันและบรรเทาสาธารณภัย พ.ศ. ๒๕๕๐ กล่าวโดยสรุปตาม มาตรา ๔๖ คือ การดำเนินการในการป้องกันและบรรเทาสาธารณภัย ภายในเขตทหารหรือที่เกี่ยวข้อง กิจการ เจ้าหน้าที่ หรือทรัพย์สินในราชการทหาร ให้เป็นไปตามความตกลงเป็นหนังสือร่วมกันระหว่างผู้บัญชาการจังหวัดหรือผู้บัญชาการกรุงเทพมหานคร และผู้บังคับบัญชาของทหารในเขตพื้นที่ที่เกี่ยวข้อง

(๒) ดำเนินการตามแนวทางการปฏิบัติงานร่วมระหว่างพลเรือนกับทหารในการบรรเทาสาธารณภัย

๒.๕ แนวทางปฏิบัติร่วมกับภาคประชาสังคม องค์กรสาธารณกุศล และประชาชนจิตอาสาในพื้นที่

เมื่อเกิดสถานการณ์อุทกภัยขึ้นในเขตจังหวัดพังงา ให้หน่วยงานทุกภาคส่วนบูรณาการ ในการให้ความช่วยเหลือและบรรเทาทุกข์แก่ผู้ประสบภัย โดยแบ่งพื้นที่รับผิดชอบภายในขอบเขตขององค์กรและภายใต้การกำกับดูแลของผู้บัญชาการจังหวัด ผู้บัญชาการอำเภอ หรือผู้บัญชาการท้องถิ่นแห่งพื้นที่ หรือ เมื่อมีการประสานงานร้องขอ (ภาคผนวก ค)

๒.๖ แนวทางการกำหนดพื้นที่/ ศูนย์พักพิงชั่วคราว และการอพยพ

กองอำนวยการป้องกันและบรรเทาสาธารณภัยจังหวัดพังงา มีการกำหนดพื้นที่เพื่อรองรับการอพยพประชาชน หากเกิดสถานการณ์อุทกภัย เหตุสาธารณภัยรุนแรง หรือมีเหตุจำเป็นที่จะต้องทำการอพยพประชาชนไปยังพื้นที่ปลอดภัย หรือศูนย์พักพิงชั่วคราว (ภาคผนวก ง) มอบหมายให้ พัฒนาสังคมและความมั่นคงของมนุษย์จังหวัดพังงา เป็นผู้รับผิดชอบหลัก โดยอาศัยอำนาจตามพระราชบัญญัติป้องกันและบรรเทาสาธารณภัย พ.ศ.๒๕๕๐ และมอบหมายหน่วยงานที่เกี่ยวข้องในการสนับสนุนภารกิจที่เกี่ยวข้อง ดังนี้

(๑) ให้สำรวจ ตรวจสอบ จำนวนผู้อพยพและลงทะเบียนผู้อพยพ

หน่วยงานหลัก ผู้บัญชาการท้องถิ่น ผู้บัญชาการอำเภอ แห่งพื้นที่

หน่วยสนับสนุน สำนักงานพัฒนาชุมชนจังหวัด

(๒) การจัดผู้อพยพเข้าที่พัก

หน่วยงานหลัก ผู้บัญชาการท้องถิ่น ผู้บัญชาการอำเภอแห่งพื้นที่

หน่วยสนับสนุน สำนักงานป้องกันและบรรเทาสาธารณภัยจังหวัดพังงา ฐานทัพเรือพังงา

ทัพเรือภาคที่ ๓ และหน่วยงานอื่นๆ

(๓) การจัดอาหาร น้ำดื่มแก่ผู้อพยพ

หน่วยงานหลัก องค์กรปกครองส่วนท้องถิ่นแห่งพื้นที่ สำนักงานพัฒนาสังคมและความมั่นคงของมนุษย์จังหวัดพังงา สำนักงานป้องกันและบรรเทาสาธารณภัยจังหวัดพังงาและหน่วยงานอื่น ๆ

หน่วยสนับสนุน สำนักงานสาธารณสุขจังหวัดพังงา ฐานทัพเรือพังงา ทัพเรือภาคที่ ๓

(๔) งานรักษาความปลอดภัย

หน่วยงานหลัก ตำรวจภูธรจังหวัดพังงา

หน่วยสนับสนุน ผู้บัญชาการท้องถิ่น ผู้บัญชาการอำเภอแห่งพื้นที่ และหน่วยงานอื่น ๆ

กองอำนวยการป้องกันและบรรเทาสาธารณภัยจังหวัดพังงา

(๕) งานด้านรักษาพยาบาลและการสาธารณสุข

หน่วยงานหลัก สำนักงานสาธารณสุขจังหวัดพังงา โรงพยาบาลแห่งพื้นที่

หน่วยสนับสนุน ผู้อำนวยการท้องถิ่น ผู้อำนวยการอำเภอแห่งพื้นที่และหน่วยงานอื่น ๆ

(๖) การจัดพื้นที่จุดกักกักบุคคล

หน่วยงานหลัก ปศุสัตว์จังหวัดพังงา

หน่วยงานสนับสนุน ผู้อำนวยการท้องถิ่น ผู้อำนวยการอำเภอแห่งพื้นที่และหน่วยงานอื่น ๆ

๒.๗ ขั้นตอนการปฏิบัติในการอพยพ

กองอำนวยการป้องกันและบรรเทาสาธารณภัยจังหวัดพังงา ได้วางแนวทาง ขั้นตอนการปฏิบัติในการอพยพประชาชน ดังนี้

(๑) จัดลำดับความสำคัญของผู้อพยพ โดยแบ่งกลุ่มผู้อพยพที่ต้องได้รับการดูแลเป็นพิเศษ (กลุ่มเปราะบาง) เช่น กลุ่มผู้ป่วยทุพพลภาพ คนพิการ คนชรา เด็ก สตรี ควรได้รับการพิจารณาให้อพยพไปก่อน เป็นต้น กรณีเด็ก บิดาและมารดาควรอพยพไปด้วยกันทั้งครอบครัว และควรอพยพเป็นกลุ่ม

(๒) จัดให้มีสถานที่ปลอดภัยและที่พักพิงชั่วคราวแก่ผู้อพยพและเจ้าหน้าที่โดยจัดระเบียบพื้นที่อพยพให้เหมาะสมเป็นสัดส่วน

(๓) จัดระเบียบการจราจรชั่วคราวในพื้นที่ที่เกิดสาธารณภัย และพื้นที่ใกล้เคียง รวมทั้ง จัดระเบียบการจราจรในพื้นที่พักพิงชั่วคราวเพื่อรองรับการอพยพ

(๔) ให้ความช่วยเหลือผู้อพยพในการขนย้ายทรัพย์สินของใช้ในพื้นที่ที่เกิดสาธารณภัย และพื้นที่ใกล้เคียงตามที่ได้รับการร้องขอ

(๕) ให้มีการจัดทำทะเบียนเพื่อตรวจสอบจำนวนผู้อพยพและผู้ที่ยังติดค้างในพื้นที่

(๖) จัดให้มีการบริการด้านการแพทย์และสาธารณสุขในพื้นที่อพยพ

(๗) จัดให้มีระบบการรักษาความสงบเรียบร้อยของพื้นที่รองรับการอพยพโดยจัดกำลังเจ้าหน้าที่ตำรวจและอาสาสมัครตามความเหมาะสม

(๘) จัดให้มีเจ้าหน้าที่ประสานงานกับเจ้าหน้าที่ตำรวจในพื้นที่เพื่อจัดกำลังดูแลบ้านเรือนและทรัพย์สินของผู้อพยพเป็นระยะ ๆ หากกำลังเจ้าหน้าที่ตำรวจไม่เพียงพอให้ประสาน ขอกำลังสนับสนุนจากหน่วยอาสาสมัครป้องกันภัยฝ่ายพลเรือน (อปพร.) หรือจัดหาอาสาสมัครจากประชาชน แต่หากสถานการณ์ล่อแหลม เสี่ยงต่อการสูญเสียชีวิตห้ามเจ้าหน้าที่/อาสาสมัครออกปฏิบัติหน้าที่ในพื้นที่เสี่ยงโดยเด็ดขาดจนกว่าสถานการณ์จะบรรเทาความรุนแรงลงและสามารถเข้าไปตรวจในพื้นที่ได้โดยไม่มีความเสี่ยง พร้อมทั้งให้มีการประชาสัมพันธ์ให้ผู้อพยพทราบสถานการณ์อย่างต่อเนื่อง

๓. การจัดการในภาวะฉุกเฉิน

๓.๑ องค์การปฏิบัติในภาวะฉุกเฉิน

ก. ศูนย์บัญชาการเหตุการณ์จังหวัด

กองอำนวยการป้องกันและบรรเทาสาธารณภัยจังหวัดพังงา ได้จัดตั้งศูนย์บัญชาการเหตุการณ์ในการป้องกันและแก้ไขปัญหาคyclone ภัย วาตภัย น้ำป่าไหลหลากและดินโคลนถล่มจังหวัดพังงา ๒๕๖๖ โดยมีผู้ว่าราชการจังหวัดพังงา หรือรองผู้ว่าราชการจังหวัดพังงาที่ได้รับมอบหมาย เป็นผู้บัญชาการเหตุการณ์ ห้องประชุมตึก ๓ อาคารศาลากลางจังหวัดพังงา ถนนพังงา - ทับปุด จังหวัดพังงา (ภาคผนวก ๑)

ข. ศูนย์บัญชาการเหตุการณ์ส่วนหน้าจังหวัด

แนวทางการปฏิบัติของจังหวัดพิจิตร ยึดหลักตามแผนป้องกันและบรรเทาสาธารณภัยแห่งชาติ พ.ศ.๒๕๕๘ กรณียกระดับการจัดการสาธารณภัย เป็นระดับ ๓ - ๔ (สาธารณภัยขนาดใหญ่หรือร้ายแรงอย่างยิ่ง) ศูนย์บัญชาการเหตุการณ์จังหวัด มีหน้าที่ปฏิบัติตามการบัญชาการจากกองบัญชาการป้องกันและบรรเทาสาธารณภัยแห่งชาติ ในการสนับสนุนเพื่อการจัดการสาธารณภัยที่เกิดขึ้น

๓.๒ แนวทางในการปฏิบัติในการบัญชาการเหตุการณ์

ก. การบัญชาการเหตุการณ์ (Incident Command)

การบัญชาการเหตุการณ์ (Incident Command) ของจังหวัดพิจิตร ยึดหลักการบริหารจัดการสาธารณภัย ตามพระราชบัญญัติป้องกันและบรรเทาสาธารณภัย พ.ศ.๒๕๕๐ โดยมีผู้บัญชาการเหตุการณ์ในแต่ละระดับดังนี้

- ผู้บัญชาการเหตุการณ์จังหวัด
- ผู้บัญชาการเหตุการณ์อำเภอ ๘ อำเภอ
- ผู้บัญชาการเหตุการณ์องค์กรปกครองส่วนท้องถิ่น ๕๒ แห่ง

ทั้งนี้ การบัญชาการเหตุการณ์ ทั้ง ๓ ระดับ เมื่อเกิดเหตุสาธารณภัยขึ้นในพื้นที่ผู้บัญชาการเหตุการณ์ จะต้องยึดหลักการระบบบัญชาการเหตุการณ์ ที่มีการบัญชาการเหตุการณ์ โดยมีเป้าประสงค์สำคัญ ดังนี้

- (๑) ความปลอดภัยทั้งผู้ประสบภัยและเจ้าหน้าที่ผู้ปฏิบัติงาน
- (๒) การใช้ทรัพยากรในการปฏิบัติงานอย่างคุ้มค่า และมีประสิทธิภาพ

ข. การบัญชาการเหตุการณ์ร่วม (Unified Command)

(๑) การบัญชาการเหตุการณ์ร่วม จังหวัดพิจิตรร่วมกับหน่วยงานทุกภาคส่วน เพื่อบูรณาการการปฏิบัติงานเป็นไปในทิศทางเดียวกัน โดยยึดการบริหารจัดการสาธารณภัยตามพระราชบัญญัติป้องกันและบรรเทาสาธารณภัย พ.ศ.๒๕๕๐

(๒) การเผชิญเหตุ (การบริหารน้ำ) เมื่อมีการจัดตั้งศูนย์บัญชาการเหตุการณ์จังหวัดขึ้น สำนักงานป้องกันและบรรเทาสาธารณภัยจังหวัดพิจิตร จะมีหน้าที่ประสานและรวบรวมข้อมูลเรื่องการบริหารจัดการน้ำ จากโครงการชลประทานจังหวัดพิจิตร สำนักงานทรัพยากรธรรมชาติและสิ่งแวดล้อมจังหวัดพิจิตรส่วนประสานและบริหารจัดการลุ่มน้ำภาคใต้ฝั่งตะวันตก ส่วนที่ ๑ และสถานีอุตุวิทยามหาวิทยาลัยราชภัฏวชิรวิทยาดอนเมือง และหน่วยงานอื่นที่เกี่ยวข้อง นำข้อมูลมาพิจารณาเพื่อเสนอผู้ว่าราชการจังหวัดเพื่อกำหนดนโยบายในการบริหารจัดการเมื่อเกิดสาธารณภัยในการแจ้งเตือนพื้นที่เสี่ยงภัยที่จะได้รับผลกระทบจากการปิด-เปิดการระบายน้ำ เพื่อให้ประชาชนในแต่ละพื้นที่หาแนวทางในการป้องกันน้ำท่วม โดยแต่ละพื้นที่จะขอรับการสนับสนุนกำลังพล วัสดุอุปกรณ์ เครื่องจักรกล เพื่อเตรียมความพร้อมและอพยพไปยังสถานที่ปลอดภัย ซึ่งจังหวัดพิจิตรจะมอบหมายโครงการชลประทานจังหวัดพิจิตรดูแล เรื่องการบริหารจัดการน้ำ หน่วยทหารดูแลเรื่องการบริหารกำลังพลของเจ้าหน้าที่ เครื่องมือ เครื่องจักร ยานพาหนะ หน่วยงานของท้องถิ่นและองค์กรปกครองส่วนท้องถิ่น จะดูแลรับผิดชอบในเรื่องของการช่วยเหลือผู้ประสบภัยในพื้นที่และทำความเข้าใจกับประชาชนในพื้นที่ของตน ในกรณีที่ต้องมีการระบายน้ำเข้าพื้นที่การเกษตรเมื่อเกิดกรณีที่เป็น

(๓) แผนอำนวยความสะดวกด้านการคมนาคม

(๓.๑) จุดเสี่ยง เส้นทางที่มีความเสี่ยงด้านการจราจร การติดตั้งป้าย สัญญาณเตือน ตามถนน เส้นทางต่าง ๆ การจัดทำแผนผังเส้นทางคมนาคมที่สำคัญ ให้แนวทางหลวงพิจิตร แนวทางหลวงชนบทพิจิตร องค์การบริหารส่วนจังหวัดพิจิตร และองค์กรปกครองส่วนท้องถิ่นแห่งพื้นที่ เป็นผู้รับผิดชอบ พร้อมทั้งจัดทำป้าย ประชาสัมพันธ์แจ้งให้ผู้ใช้รถใช้เส้นทางทราบตามจุดต่าง ๆ ที่เป็นทางร่วม ทางแยก และติดตั้งสัญญาณไฟจราจร บริเวณพื้นที่ที่เป็นพื้นที่เสี่ยงและพื้นที่ประสบอุทกภัย

กองอำนวยการป้องกันและบรรเทาสาธารณภัยจังหวัดพังงา

(๓.๒) การจัดชุดอำนวยความสะดวกช่วยเหลือประชาชนด้านการจราจรและการคมนาคม จัดให้มีการเตรียมยานพาหนะในการสัญจรทางบก ทางน้ำ พร้อมเจ้าหน้าที่ในการอำนวยความสะดวก รวมทั้งจัดให้มีช่างซ่อมบำรุงเมื่อเกิดกรณีเครื่องยนต์เกิดความเสียหายรวมทั้งจัดเจ้าหน้าที่คอยอำนวยความสะดวกเรื่องเส้นทางตามจุดบริการประชาชนตามที่จังหวัด หรืออำเภอกำหนด

(๓.๓) การขนย้าย เคลื่อนย้าย ช่วยเหลือประชาชน โดยรถ เรือ จัดกำลังเจ้าหน้าที่พร้อมยานพาหนะในการขนย้าย เคลื่อนย้ายทรัพย์สินต่าง ๆ ของประชาชน เมื่อมีการร้องขอ รวมทั้ง เบอร์โทรศัพท์ในการประสานการติดต่อเมื่อขอรับการสนับสนุน ยานพาหนะต่าง ๆ

(๔) กรณีที่น้ำท่วมขังแล้ว และมีแนวโน้มท่วมขังนาน

(๔.๑) มอบหมายหน่วยงานหลัก คือ สำนักงานป้องกันและบรรเทาสาธารณภัยจังหวัด ประสานทุกหน่วยงาน เพื่อบูรณาการปกครองอำเภอ ลงพื้นที่ในการปฏิบัติเพื่อสรุปข้อมูลปัญหาต่าง ๆ ในพื้นที่ และหาแนวทางแก้ไขพร้อมทั้งรายงานให้จังหวัดทราบเพื่อขอรับการช่วยเหลือ

(๔.๒) การสนับสนุนค่าใช้จ่ายกรณีจำเป็นมอบหมายให้ องค์การปกครองส่วนท้องถิ่น สนับสนุนค่าใช้จ่ายในเบื้องต้นโดยปฏิบัติงานร่วมกับปกครองอำเภอในการบูรณาการช่วยเหลือประชาชน

(๕) กรณีกำลังเกิดหรือใกล้เกิดภาวะอุทกภัย

(๕.๑) กรณีเกิดอุทกภัยในเขตองค์กรปกครองส่วนท้องถิ่นใด ให้องค์กรปกครองส่วนท้องถิ่นนั้น ๆ จัดตั้งศูนย์ปฏิบัติการฉุกเฉินแห่งท้องถิ่นนั้น ๆ เพื่อช่วยเหลือผู้ประสบอุทกภัย การสนับสนุนค่าใช้จ่าย โดยใช้งบประมาณขององค์กรปกครองส่วนท้องถิ่นนั้น ๆ ตามระเบียบกฎหมายที่เกี่ยวข้อง

(๕.๒) กรณีเกิดอุทกภัยหลายพื้นที่ในเขตอำเภอใด ให้อำเภอนั้น ๆ จัดตั้งศูนย์บัญชาการเหตุการณ์อำเภอ การสนับสนุนค่าใช้จ่าย (ในกรณีจำเป็น) กรณีเกิดภัยพิบัติขึ้นเป็นวงกว้างครอบคลุมหลายพื้นที่ ในจังหวัด และค่าใช้จ่ายเกินอำนาจขององค์กรปกครองส่วนท้องถิ่น สามารถขอใช้เงินอุดหนุนจากราชการฯ ได้ โดยจะต้องประกาศเป็นเขตประสบภัยพิบัติกรณีฉุกเฉิน และเข้าหลักเกณฑ์ตามระเบียบกระทรวงการคลังว่าด้วยเงินอุดหนุนจากราชการเพื่อช่วยเหลือผู้ประสบภัยพิบัติกรณีฉุกเฉิน พ.ศ. ๒๕๖๒

ทั้งนี้ ในการปฏิบัติงานร่วมกันระหว่างหน่วยงานที่มีหน้าที่รับผิดชอบตามกฎหมายแล้ว กองอำนวยการป้องกันและบรรเทาสาธารณภัยจังหวัดพังงา ได้แบ่งพื้นที่รับผิดชอบเพื่อประสานงานในการช่วยเหลือบรรเทาทุกข์ประชาชนกรณีเกิดสถานการณ์สาธารณภัย และวางแผนปฏิบัติการกิจร่วมกันระหว่างจังหวัด อำเภอ องค์กรปกครองส่วนท้องถิ่น และหน่วยงานอื่น ๆ ที่เกี่ยวข้อง เพื่อให้เกิดประสิทธิภาพ ภายใต้วัตถุประสงค์เดียวกัน

๓.๓ การเผชิญเหตุอุทกภัย

กองอำนวยการป้องกันและบรรเทาสาธารณภัยจังหวัดพังงา ได้กำหนดแนวทางและขั้นตอนการปฏิบัติในการป้องกันและแก้ไขปัญหายุทกภัย ภายใต้การจัดตั้งคำสั่งศูนย์บัญชาการเหตุการณ์ป้องกันและแก้ไขปัญหายุทกภัย วาดภัย และดินถล่มจังหวัดพังงา (ภาคผนวก จ) โดยมีการกำหนดภารกิจหน้าที่ และหน่วยงานที่เกี่ยวข้องเหมาะสม เพื่อให้เกิดความชัดเจนสอดคล้องกับข้อเท็จจริงในพื้นที่

๓.๔ การบรรเทาทุกข์

(๑) ให้กองอำนวยการป้องกันและบรรเทาสาธารณภัยอำเภอ กองอำนวยการป้องกันและบรรเทาสาธารณภัยองค์กรปกครองส่วนท้องถิ่น จัดตั้งชุดปฏิบัติการเร่งให้ความช่วยเหลือด้านดำรงชีพแก่ประชาชนที่ประสบภัยตามวงรอบอย่างต่อเนื่อง

กองอำนวยการป้องกันและบรรเทาสาธารณภัยจังหวัดพังงา

(๒) กรณีบ้านเรือนประชาชนได้รับความเสียหาย ให้บูรณาการหน่วยงานร่วมกัน จัดตั้งเป็นทีมประจํารัฐ
เร่งทำการซ่อมแซมบ้านเรือนที่ประสบภัยโดยเร็ว โดยดำเนินการซ่อมแซมบ้านเรือนที่ได้รับความเสียหายโดย
ให้ปฏิบัติตามระเบียบ หลักเกณฑ์ และกฎหมายที่เกี่ยวข้อง

(๓) การแจกจ่ายถุงยังชีพ สิ่งของบริจาคต่าง ๆ ให้จังหวัดร่วมกับอำเภอ บูรณาการหน่วยงานที่เกี่ยวข้อง
เป็นศูนย์กลางในการช่วยเหลือผู้ประสบภัย และจัดทำแผนการแจกจ่ายถุงยังชีพให้สอดคล้องกับพื้นที่จำนวน
ผู้ประสบภัย เพื่อให้การแจกจ่ายเป็นไปอย่างทั่วถึงและเป็นธรรมเพื่อป้องกันไม่ให้เกิดความซ้ำซ้อน

(๔) การฟื้นฟูสิ่งสาธารณประโยชน์ ให้ส่วนราชการที่เกี่ยวข้องปฏิบัติตามกฎหมาย ระเบียบและ
หลักเกณฑ์ที่เกี่ยวข้องอย่างเคร่งครัด

(๕) ด้านการแพทย์และสาธารณสุข ให้สาธารณสุขจังหวัดพังงา เฝ้าระวังความพร้อม ในการให้ความช่วยเหลือ
และดูแลผู้ป่วยที่ได้รับผลกระทบ

๓.๕ การประกาศกรณีพื้นที่ประสบอุทกภัย

(๑) การประกาศพื้นที่ประสบสาธารณภัย

แนวทางการประกาศเขตพื้นที่ประสบอุทกภัย จะต้องดำเนินการตามพระราชบัญญัติป้องกันและ
บรรเทาสาธารณภัย พ.ศ.๒๕๕๐ มาตรา ๓๐ ความว่า ให้ผู้อำนวยการในเขตพื้นที่ที่รับผิดชอบสำรวจความเสียหาย
จากสาธารณภัยที่เกิดขึ้นและทำบัญชีรายชื่อผู้ประสบภัยและทรัพย์สินที่เสียหายไว้เป็นหลักฐาน พร้อมทั้งออก
หนังสือรับรองให้ผู้ประสบภัยไว้เป็นหลักฐานในการรับการสงเคราะห์และฟื้นฟู และแผนป้องกันและบรรเทา
สาธารณภัยแห่งชาติ พ.ศ.๒๕๕๘ กำหนดให้ผู้ว่าราชการจังหวัดในฐานะผู้อำนวยการจังหวัด มีอำนาจในการออก
ประกาศเขตพื้นที่ประสบสาธารณภัยในเขตพื้นที่จังหวัด ทั้งนี้ การประกาศเขตพื้นที่ประสบสาธารณภัย จะต้อง
พิจารณาจากข้อเท็จจริงที่เกิดขึ้นและประโยชน์ในการบริหารจัดการสาธารณภัย เพื่อให้ผู้ประสบสาธารณภัยได้รับ
การช่วยเหลือและสงเคราะห์จากหน่วยงานต่าง ๆ ที่เกี่ยวข้องโดยเร่งด่วน

(๒) ขั้นตอนการประกาศเขตพื้นที่ประสบสาธารณภัยในเขตพื้นที่จังหวัด

(๒.๑) เมื่อเกิดสาธารณภัยในเขตองค์กรปกครองส่วนท้องถิ่น ให้ผู้อำนวยการท้องถิ่นรายงาน
ให้ผู้อำนวยการอำเภอทราบ เพื่อรายงานต่อไปยังผู้อำนวยการจังหวัด โดยให้รายงานตามแบบรายงาน เหตุการณ์
สาธารณภัยที่กำหนด และให้รายงานทุกช่องทางที่สามารถทำได้

(๒.๒) เมื่อผู้อำนวยการจังหวัดได้รับรายงานการเกิดสาธารณภัยในพื้นที่รับผิดชอบให้จัดประชุม
กองอำนวยการป้องกันและบรรเทาสาธารณภัย (กอปภ.จ.) เพื่อวิเคราะห์สถานการณ์ว่าเหตุดังกล่าวเป็นสาธารณภัย
หรือไม่ และมีความจำเป็นที่จะต้องประกาศเป็นพื้นที่ประสบสาธารณภัยหรือไม่

(๒.๓) กรณีกองอำนวยการป้องกันและบรรเทาสาธารณภัยจังหวัด (กอปภ.จ.) พิจารณาแล้ว
เห็นว่า การประกาศเขตพื้นที่ประสบสาธารณภัยเป็นประโยชน์ต่อการจัดการสาธารณภัยในเขตพื้นที่ให้
ผู้อำนวยการจังหวัดออกประกาศดังกล่าว

(๒.๔) กรณีสาธารณภัยที่เกิดขึ้นปรากฏชัดเป็นที่ทราบโดยทั่วไป ผู้อำนวยการจังหวัดสามารถ
ออกประกาศเขตพื้นที่ประสบสาธารณภัยได้ทันที แล้วแจ้งให้กองอำนวยการป้องกันและบรรเทาสาธารณภัยทราบ
จังหวัด (กอปภ.จ.) ทราบในโอกาสแรกที่สามารถกระทำได้

(๒.๕) เมื่อสาธารณภัยสิ้นสุดแล้ว ให้ประกาศวันสิ้นสุดของสาธารณภัย

(๒.๖) เมื่อออกประกาศเขตพื้นที่ประสบสาธารณภัยหรือประกาศวันสิ้นสุดสาธารณภัยแล้ว
ให้ติดประกาศ ณ ศาลากลางจังหวัด อำเภอ องค์กรปกครองส่วนท้องถิ่น และรายงานให้ผู้อำนวยการกลางทราบ
ภายใน ๒๔ ชั่วโมง

กองอำนวยการป้องกันและบรรเทาสาธารณภัยจังหวัดพังงา

(๓) การประกาศเขตการให้ความช่วยเหลือผู้ประสบภัยพิบัติกรณีฉุกเฉิน

สำหรับการประกาศเขตการให้ความช่วยเหลือผู้ประสบภัยพิบัติฉุกเฉิน จะต้องดำเนินการตามแนวทางการให้ความช่วยเหลือผู้ประสบภัยพิบัติกรณีฉุกเฉิน ตามระเบียบกระทรวงการคลังว่าด้วยเงินอุดหนุนราชการเพื่อการช่วยเหลือผู้ประสบภัยกรณีฉุกเฉิน พ.ศ.๒๕๖๒ โดยจะต้อง กำหนดพื้นที่ และระยะเวลาของการให้ความช่วยเหลือผู้ประสบภัยด้วย ทั้งนี้ ให้เป็นไปตามหลักเกณฑ์ วิธีการ และเงื่อนไขที่กรมป้องกันและบรรเทาสาธารณภัยกำหนดโดยความเห็นชอบของกระทรวงการคลัง

๔. การสนับสนุน

๔.๑ ด้านงบประมาณ

(๑) งบประมาณปกติ หน่วยงานที่เกี่ยวข้องใช้งบประมาณของหน่วยงานตามแผนงาน โครงการ ในการป้องกันและบรรเทาสาธารณภัย

(๒) งบประมาณในภาวะฉุกเฉิน เมื่อเกิดภัยพิบัติขึ้นในพื้นที่ใด ให้จังหวัดใช้เงินอุดหนุนราชการ เพื่อช่วยเหลือผู้ประสบภัยพิบัติในกรณีฉุกเฉินให้ถูกต้องตามวิธีการและหลักเกณฑ์ที่กำหนด

(๓) เงินบริจาคจากภาคส่วนต่าง ๆ

๔.๒ แนวทางการขอรับการสนับสนุนทรัพยากร

การขอสนับสนุนทรัพยากรในการจัดการสาธารณภัยของกองอำนวยการป้องกันและบรรเทาสาธารณภัย จังหวัดพังงา จะมีการสำรวจเครื่องมือ เครื่องจักรกล อุปกรณ์ที่จำเป็นในการจัดการสาธารณภัยไปยังหน่วยงาน ในพื้นที่เขตจังหวัดพังงา เพื่อประมวลและรวบรวมเป็นฐานข้อมูลและมีการจัดทำบัญชีข้อมูลที่จำเป็นในการบริหารจัดการทรัพยากรเพื่อใช้สำหรับการจัดการสาธารณภัยที่เกิดขึ้นในพื้นที่ เมื่อมีการร้องขอ หรือมีเหตุจำเป็นที่จะต้อง สนับสนุนช่วยเหลือ (ภาคผนวก ฉ)

๔.๓ การสื่อสาร โทรคมนาคม และการติดต่อประสานงาน

(๑) การปฏิบัติด้านการสื่อสารของส่วนราชการที่เกี่ยวข้องให้เป็นไปตาม (ภาคผนวก ข)

(๒) ให้ศูนย์บัญชาการเหตุการณ์จังหวัด พิจารณาใช้ประโยชน์จากระบบสื่อสารของภาคเอกชน หน่วยงานอาสาสมัครในพื้นที่ เข้าเสริมระบบของทางราชการให้มากที่สุดเท่าที่ทำได้

(๓) ฝ่ายประชาสัมพันธ์และการแจ้งเตือน ดำเนินการประชาสัมพันธ์ ตามผังการติดต่อสื่อสารและ หมายเลขโทรศัพท์ในการประสานงาน

(๔) ประสานให้หน่วยงานด้านโทรคมนาคมของรัฐ ได้แก่ องค์การโทรศัพท์แห่งประเทศไทย การสื่อสารแห่งประเทศไทย และองค์การสื่อสารมวลชนแห่งประเทศไทย ดูและระบบโทรคมนาคมที่เกี่ยวข้อง ให้สามารถใช้งานได้ตลอด ๒๔ ชั่วโมง

๕. ภาคผนวก

ผนวก ก ข้อมูลแหล่งน้ำ (เขตชลประทาน)

ผนวก ข พื้นที่เสี่ยงอุทกภัย

ผนวก ค องค์การสาธารณกุศล และ จำนวนจิตอาสาต้านภัยพิบัติ

ผนวก ง ศูนย์พักพิงชั่วคราว/พื้นที่ปลอดภัย/อาคารหลบภัย

ผนวก จ คำสั่งจัดตั้งศูนย์บัญชาการเหตุการณ์จังหวัด

ผนวก ฉ ข้อมูลทรัพยากรเครื่องจักรกล เครื่องมือ ยานพาหนะ และอุปกรณ์

ผนวก ช เครือข่ายการสื่อสาร และ หมายเลขโทรศัพท์

ผนวก ซ เครื่องมือ อุปกรณ์ในการเฝ้าระวังภัย

กองอำนวยการป้องกันและบรรเทาสาธารณภัยจังหวัดพังงา

๖. การประชาสัมพันธ์แผนเผชิญเหตุอุทกภัย

กองอำนวยการป้องกันและบรรเทาสาธารณภัยจังหวัดพังงา มีการประชาสัมพันธ์แผนเผชิญเหตุอุทกภัย วาดภัย น้ำป่าไหลหลาก และดินโคลนถล่ม จังหวัดพังงา ปี พ.ศ.๒๕๖๖ ไปยังคณะกรรมการศูนย์บัญชาการเหตุการณ์ จังหวัด และส่วนราชการต่างๆ ที่เกี่ยวข้องโดยประกาศผ่านเว็บไซต์สำนักงานป้องกันและบรรเทาสาธารณภัยจังหวัดพังงา ภายหลังจากมีการลงนามและประกาศใช้แผนเผชิญเหตุอุทกภัย วาดภัย น้ำป่าไหลหลาก และดินโคลนถล่มจังหวัดพังงา ๒๕๖๖ จากผู้บัญชาการจังหวัด

(ลงชื่อ)..... ผู้เสนอแผน
(นายสงบ สะโตน)

นายช่างโยธาอาวุโส วิศวกรราชการแทน
หัวหน้าสำนักงานป้องกันและบรรเทาสาธารณภัยจังหวัดพังงา

ความเห็นรองผู้ว่าราชการจังหวัดพังงา

เห็นชอบแผนเผชิญเหตุอุทกภัย วาดภัย น้ำป่าไหลหลาก และดินโคลนถล่ม จังหวัดพังงา ปี พ.ศ.๒๕๖๖.....

(ลงชื่อ)..... ผู้เห็นชอบแผน

(นางสาวนิรชา บัณฑิตย์ชาติ)

รองผู้ว่าราชการจังหวัดพังงา

รองผู้บัญชาการจังหวัด

คำสั่งผู้ว่าราชการจังหวัดพังงา

เห็นชอบและอนุมัติแผนเผชิญเหตุอุทกภัย วาดภัย น้ำป่าไหลหลาก และดินโคลนถล่ม จังหวัดพังงา ปี พ.ศ.๒๕๖๖.....

(ลงชื่อ)..... ผู้อนุมัติแผน

(นายเอกวิรุทธิ์ หลีเค็ม)

ผู้ว่าราชการจังหวัดพังงา

ผู้บัญชาการจังหวัด

ภาคผนวก

ภาคผนวก ก

ข้อมูลแหล่งน้ำในพื้นที่จังหวัดพังงา

ภาคผนวก ก

ข้อมูลแหล่งเก็บน้ำพื้นที่จังหวัดพังงา ๒๕๖๖ (เขตชลประทาน)

ลำดับ	ชื่อแหล่งน้ำ	หมู่บ้าน	หมู่ที่	ตำบล	อำเภอ	พิกัด		ผลประโยชน์ที่ได้รับ		หน่วยงานดูแลรักษา
						lat	long	พื้นที่การเกษตร (ไร่)	ประชากร (คน)	
1	ขุดลอกหนองน้ำบ้านตีนวัด	ตีนวัด	๓	โคกเจริญ	ทับปุด	8.5562	98.6492	๕๐	๕๐๕	อบต.โคกเจริญ
2	ขุดสระเก็บน้ำบ้านหัวสระ	ไม้สาม	๓	อําเภอกลาง	ทับปุด	8.514	98.564	อุบิโคต		อบต.อําเภอกลาง
3	ทำนบดินคลองขุนพรหม	สวนพริก	๒	ตาบแดด	เมือง	8.4646	98.4731	๕๐๐		อบต.ตาบแดด
4	ทำนบดินคลองเขาและอาคารประกอบ	สวนใหญ่	๑๒	สระ	คุระบุรี	9.3129	98.3954	อุบิโคต		อบต.สระ
5	ทำนบดินคลองบางคัน	บางกุ่ม	๑	กะปง	กะปง	8.8589	98.4398	๓๐๐		อบต.รมณีดี
6	ทำนบดินคลองบางชีด้าย	-	-	กะปง	กะปง	8.6545	98.6692	๕๐๐		อบต.กะปง
7	ทำนบดินคลองบางป่า	โชคอําเภอ	๘	แม่บางขาว	คุระบุรี	9.1429	98.4576	๒๐๐		อบต.แม่บางขาว
8	ทำนบดินคลองปากอ	ป่าโคน	๒	ป่าอ	เมือง	8.5098	98.4549	๕๕๐		อบต.ป่าอ
9	ทำนบดินคลองวังรา	วังรา	๖	ตำตัว	ตะกั่วป่า	8.7873	98.3604	๕๐๐		อบต.ตำตัว
10	ทำนบดินคลองตัง	คลองตัง	๗	อําเภ	ท้ายเหมือง	8.6	98.41			อบต.อําเภ
11	ทำนบดินบ้านท่านา	ท่านา	๑	ท่านา	กะปง	8.663	98.63	๑,๕๐๐		อบต.ท่านา
12	ทำนบดินบ้านป่าเมียน	บางใหญ่	๔	บางนายสี	ตะกั่วป่า	8.736	98.436			พศ.บางนายสี
13	ฝายคลองกะโหล	บางขุ	๖	กะโหล	ตะกั่วทุ่ง	8.328	98.377	๕๐๐		อบต.กะโหล
14	ฝายคลองช้างบอน	ช้างบอน	๓	อําเภ	ท้ายเหมือง	8.6285	98.3828	๕๐๐		อบต.อําเภ
15	ฝายคลองเชิงใหม่	เชิงใหม่	๗	กะโหล	ตะกั่วทุ่ง	8.312	98.373	๒๐๐		อบต.กะโหล
16	ฝายคลองศรีอม	คลองศรีอม	๖	สระ	คุระบุรี	8.3804	98.394	๓๐๐		อบต.สระ
17	ฝายคลองโคนจิก	หัวขัวพรหม	๖	สระ	คุระบุรี	8.415	98.419	๒,๕๐๐		อบต.สระ
18	ฝายคลองถ้ำน้อย	แพกกลาง	๖	กระโสม	ตะกั่วทุ่ง	8.451	98.45	๕๐๐		อบต.กระโสม
19	ฝายคลองท่ากะโด	ท่ากะโด	๔	กะปง	กะปง	8.636	98.426	๑,๐๐๐		อบต.กะปง
20	ฝายคลองนายทุย	นายทุย	๔	แม่บางขาว	คุระบุรี	9.156	98.401	๓๐๐		อบต.แม่บางขาว

ลำดับ	ชื่อแหล่งน้ำ	หมู่บ้าน	หมู่ที่	ตำบล	อำเภอ	พิกัด		ผลประโยชน์ที่ได้รับ		หน่วยงานผู้รับศึกษา	
						lat	long	พื้นที่การเกษตร (ไร่)	ประชากร (คน)		
21	ฝายคลองโม่ง	ช่องลาด	๑	เกาะยาวใหญ่	เกาะยาว		8.047	98.576	๘๐๐		พศ.เกาะยาวใหญ่
22	ฝายคลองบางกั้น	บางกั้น	๔	ทุ่งคาโงก	เมือง		8.5614	98.4793	๔๐๐		อบต.ทุ่งคาโงก
23	ฝายคลองบางจันทาย	ปากสำ	๕	บางหริ่ง	ทับโคก		8.62	98.681	๓๐๐		อบต.บางหริ่ง
24	ฝายคลองบางเตย	ปากพร้า	๖	นบบริง	เมือง		8.558	98.562	๑,๐๐๐		อบต.นบบริง
25	ฝายคลองบางเคย(บางขาว)	บางสิง	๖	บางม่วง	ตะกั่วป่า		8.798	98.304	๕๐๐		อบต.บางม่วง
26	ฝายคลองบางเคยใต้	บางเคยใต้	๗	บางเคย	เมือง		8.435	98.562	๕๐๐		พศ.บางเคย
27	ฝายคลองบางทอง บ้านบางทองเหนือ	บางทองเหนือ	๒	บางทอง	ท้ายเหมือง		8.3514	98.362	๓๕๐		อบต.บางทอง
28	ฝายคลองบางนางสังข์	บางนางสังข์	๕	บางนายสี	ตะกั่วป่า		8.933	98.422	๑๕๐		อบต.บางนายสี
29	ฝายคลองบางนุ	บางนุ	๖	กะโหล	ตะกั่วทุ่ง		8.342	98.39	๑,๓๐๐		อบต.กะโหล
30	ฝายคลองบางปะ	อินทนิล	๖	ทุ่งมะพร้าว	ท้ายเหมือง		8.489	98.321	๑,๐๐๐		อบต.ทุ่งมะพร้าว
31	ฝายคลองบางพระ	ปากคลอง	๓	รวมชัย	บาง		8.815	98.529	๕๐๐		อบต.รวมชัย
32	ฝายคลองบางพรหม	ทับช้าง	๕	แม่บางขาว	คุระบุรี		8.25	98.466	๑,๕๐๐		อบต.แม่บางขาว
33	ฝายคลองบางพุด	บางพุด	๓	แม่บางขาว	คุระบุรี		8.273	98.423	๑,๕๐๐		อบต.แม่บางขาว
34	ฝายคลองบางหิน	ดินเกิด	๓	ลำปำ	ท้ายเหมือง		8.6.7	98.338	๘๐๐		อบต.ลำปำ
35	ฝายคลองบางหริ่ง	ลำปำ	๓	กะปง	กะปง		8.653	98.448	๒,๐๐๐		อบต.กะปง
36	ฝายคลองบางใหญ่ บ้านโคกดินลิ้น	โคกดินลิ้น	๔	ลำปำ	ตะกั่วทุ่ง		8.443	98.415	๒,๖๐๐		อบต.ลำปำ
37	ฝายคลองบางใหญ่ บ้านบางใหญ่ ม.๔	บางใหญ่	๕	บางนายสี	ตะกั่วป่า		8.899	98.431	๒๐๐		พศ.บางนายสี
38	ฝายคลองปลาบาง	โคกดินเคย	๕	ลำปำ	ตะกั่วทุ่ง		8.424	98.44	๓๐๐		อบต.ลำปำ
39	ฝายคลองปลาชู้	บางจัน	๓	ท่าบา	กะปง		8.815	98.529	๕๐๐		อบต.ท่าบา
40	ฝายคลองพุด	คลองพุด	๗	บางทอง	ท้ายเหมือง		8.461	98.378	๕๐๐		อบต.บางทอง
๔1	ฝายคลองแพรกสาธ	หินสามก้อน	๑	คาบแค	เมือง		8.๔54	98.๔๐4	๕๐๐		อบต.พังกา
๔2	ฝายคลองแพรกษา บ้านโคกตรวจ	โคกตรวจ	๖	บางวัน	คุระบุรี		8.981	98.๔52	๑,๐๐๐		อบต.บางวัน

ลำดับ	ชื่อแหล่งน้ำ	หมู่บ้าน	หมู่ที่	ตำบล	อำเภอ	พิกัด		ผลประโยชน์ที่ได้รับ		หน่วยงานดูแลรักษา
						lat	long	พื้นที่การเกษตร (ไร่)	ประชากร (คน)	
43	ฝายคลองแม่พรมซ้าย	คลังชัน	๖	โคกเจริญ	ทับปุด	8.559	98.326	๖,๐๐๐		อบต.โคกเจริญ
44	ฝายคลองมะรุ่ย	ป่าด่าน	๓	บางหม่อง	ทับปุด	8.616	98.661	๗๐๐		อบต.บางหม่อง
45	ฝายคลองสุลา	กลาง	๓	กลาง	กลาง	8.659	98.435	๒๐๐		อบต.กลาง
46	ฝายคลองแม่ยาย	โศคอำนาจ	๑๑	แม่บางขาว	คุระบุรี	8.226	98.745	๕๐๐		อบต.แม่บางขาว
47	ฝายคลองจรมณี	จรมณี	๓	จรมณี	กลาง	8.8674	98.4652	๑,๐๐๐		อบต.จรมณี
48	ฝายคลองสำโรง	ป่าปุย	๑	สำโรง	ท้ายเหมือง	-	-	๑,๕๐๐		อบต.สำโรง
49	ฝายคลองลำสุทัน	ลำกัน	๓	ลำกัน	ท้ายเหมือง	8.607	98.271	๗๐๐		ทต.ลำกัน
50	ฝายคลองผู้สุ่ย	นาแฝก	๕	นาตย	ท้ายเหมือง	8.324	98.322	๕๐๐		อบต.นาตย
51	ฝายคลองมัวตเขา	วัดเขา	๑๐	โคกน้อย	ตะกั่วทุ่ง	8.298	98.318	๕๐๐		อบต.โคกน้อย
52	ฝายคลองสวนพุด	สวนพุด	๔	คุระ	คุระบุรี	8.374	98.4114	๓,๐๐๐		อบต.คุระ
53	ฝายคลองสวนใหม่	สวนใหม่	๑๒	คุระ	คุระบุรี	8.395	98.42	๓,๐๐๐		อบต.คุระ
54	ฝายคลองสาขาทั้งหมด	สาขาทั้งหมด	๖	เพอ	กลาง	8.78	98.468	๒๐๐		อบต.เพอ
55	ฝายคลองหินแดง	หินแดง	๖	เกาะยาวใหญ่	เกาะยาว	8.037	98.591	๑๐๐		ทต.เกาะยาวใหญ่
56	ฝายคลองทุโตน	คุรอด	๕	บางวัน	คุระบุรี	8.1942	98.4753	๑,๐๐๐		อบต.บางวัน
57	ฝายบ้านเขาป่า	เขาป่า	๕	กระโสม	ตะกั่วทุ่ง	8.356	98.431	๑๕๐		อบต.กระโสม
58	ฝายบ้านทรายขาว	สำโรง	๔	สำโรง	ท้ายเหมือง	8.588	98.323	๗๐๐		อบต.สำโรง
59	ฝายบ้านทับเพ็ญ	ทับเพ็ญ	๕	ทุ่งตาโลก	เมือง	8.6084	98.4347	๓๐๐		อบต.ทุ่งตาโลก
60	ฝายบ้านโพธิ์ทอง	โพธิ์ทอง	๗	บางวัน	คุระบุรี	7.226	98.463	๖,๐๐๐		อบต.บางวัน
61	ฝายบ้านบางตางขึ้น หมู่๒	ทุ่งมัน	๒	ศึกคัก	ตะกั่วป่า	8.701	98.304	๕๐๐		อบจ.พังงา
62	ฝายบ้านบางสืบ	บางสืบ	๖	บางวัน	คุระบุรี	8.202	98.421	๑,๕๐๐		อบต.บางวัน
63	ฝายบ้านบางทราย	บางทราย	๒	อำ	ตะกั่วทุ่ง	8.3623	98.4187	๓๐๐		อบต.อำ
64	ฝายบ้านบางทอน	บางทอน		บางวัน	เมือง	8.455	98.5	๓๐๐		อบต.บางวัน

ลำดับ	ชื่อแหล่งน้ำ	หมู่บ้าน	หมู่ที่	ตำบล	อำเภอ	พิกัด		ผลประโยชน์ที่ได้รับ		หน่วยงานดูแลรักษา
						lat	long	พื้นที่การเกษตร (ไร่)	ประชากร (คน)	
65	ฝายบ้านบางสูง	โนนาค	๔	เขมา	กบ่ง	8.8332	98.5084	๘๐๐		อบต.เขมา
66	ฝายบ้านบางอึ่ง บ้านบางอึ่ง	บางอึ่ง	๘	คุระ	คุระบุรี	8.213	98.398	๓,๕๐๐		อบต.บางวัน
67	ฝายบ้านไร่ของคลองช้างขนอม	ปลายคลอง	๓	ลำปำ	ท้ายเหมือง	8.643	98.367	๓๐๐		อบต.ลำปำ
68	ฝายบ้านลำปำ	ลำปำ	๔	ลำปำ	ท้ายเหมือง	8.659	98.413	๖๖๐		อบต.ลำปำ
69	สระเก็บน้ำ ร.ร. อปรวิฑิตยาคม	บางแก้ว	-	เขมา	กบ่ง	8.711	98.4			อบต.เขมา
70	สระเก็บน้ำ ร.ร.บ้านคุ้มประพรว	-	-	ทุ่งประพรว	ท้ายเหมือง	8.503	98.287			อบต.ทุ่งประพรว
71	สระเก็บน้ำคลองโพธิ์	ไผ่เสียด	๒	บ่อแสน	ทับปุด	8.539	98.6774	๒๐๐		อบต.โคกเจริญ
72	สระเก็บน้ำท่าบ่อหลวง	ท่าบ่อหลวง	๔	โคกเจริญ	ทับปุด	8.529	98.649	๒๐๐		อบต.โคกเจริญ
73	สระเก็บน้ำบางพรายน้อย	บางพรายน้อย	๗	มธุขุ	ทับปุด	8.4693	98.6257			อบต.มธุขุ
74	สระเก็บน้ำบ้านกลาง	บ้านกลาง	-	ป่ากอ	เมือง	8.6977	98.4667			อบต.ป่ากอ
75	สระเก็บน้ำบ้านต้นน้ำ	ต้นน้ำ	๓	โคกเจริญ	ทับปุด	8.556	98.649	๕๐		อบต.โคกเจริญ
76	สระเก็บน้ำบ้านไผ่	บ้านไผ่	๖	ทับปุด	ทับปุด	8.507	98.634	๒๐		อบต.ทับปุด
77	สระเก็บน้ำบ้านต้นขิง	ต้นขิง	๑	แม่บางขาว	คุระบุรี	9.161	98.4884	๕๐		อบต.แม่บางขาว
78	สระเก็บน้ำบ้านท่าขอ	ท่าขอ	๕	ท้ายเหมือง	ท้ายเหมือง	8.422	98.263	๕๐		อบต.ท้ายเหมือง
79	สระเก็บน้ำบ้านทุ่งรัก	ทุ่งรัก	๖	แม่บางขาว	คุระบุรี	9.1328	98.3656			อบต.แม่บางขาว
80	สระเก็บน้ำบ้านทุ่งทอง	ทุ่งทอง	๔	บางวัน	คุระบุรี	9.0623	98.3503			อบต.บางวัน
81	สระเก็บน้ำบ้านบางวัน	บางวัน	๑	บางวัน	คุระบุรี	8.9765	98.4223			อบต.บางวัน
82	สระเก็บน้ำวัดบ่อแสน	บ่อแสนโพรง	๒	มธุขุ	ทับปุด	8.44	98.66			อบต.มธุขุ
83	สระเก็บน้ำวัดสุวรรณสุทธา	ถ้ำ	๒	กะโหลก	ตะกั่วทุ่ง	8.4248	98.474			อบต.กะโหลก
84	สระเก็บน้ำสถานีอนามัยบ้านคึม	บ้านคึม	๒	บางแง	ตะกั่วป่า	8.858	98.276			อบต.บางแง
85	สระเก็บน้ำหนองนาถวตตาม	คลองบ่อแสน	๓	บ่อแสน	ทับปุด	8.4837	98.5957			อบต.บ่อแสน
86	สระเก็บน้ำหนองน้ำบางจู้	บางพวง	๔	ท่ากา	กบ่ง	8.7115	98.609	๒๐๐		อบต.ท่ากา

ลำดับ	ชื่อแหล่งน้ำ	หมู่บ้าน	หมู่ที่	ตำบล	อำเภอ	พิกัด		ผลประโยชน์ที่ได้รับ		หน่วยงานผู้รับ
						lat	long	พื้นที่การเกษตร (ไร่)	ประชากร (คน)	
87	สระเก็บน้ำหนองบ่อทุ่ง	นา	๓	บ่อแสน	ทับปุด		8.4702	98.5948		อบต.บ่อแสน
88	สระเก็บน้ำหมู่ ๓	บางซอ	๗	คุระ	คุระบุรี		8.3017	98.4215	๒๐๐	อบต.คุระ
89	สระเก็บน้ำทวารป่าตอ	ป่าตอ	๓	โศภกหลย	ตะกั่วทุ่ง		8.2563	98.3081	๓,๐๐๐	อบต.โศภกหลย
90	อาคารอำนวยการบ้านคลองพรหม	บึงสร้างตนเอง	๔	ทุ่งมะพร้าว	ท้ายเหมือง		8.466	98.37		อบต.ทุ่งมะพร้าว
91	อาคารอำนวยการบ้านต้นเหือง	ต้นเหือง	-	รมณี	ปะปง		8.85	98.522		อบต.รมณี
92	อาคารอำนวยการบ้านหัวมรบนสงน้ำ หมู่๗	บางแดด	๗	แม่บางขาว	คุระบุรี		-	-	๕๐๐	อบต.แม่บางขาว
93	อาคารอำนวยการบ้านไธสง	ไธสง	๘	ท่าอยู่	ตะกั่วทุ่ง		8.23	98.37	๓๐๐	อบต.เหล็ย
94	อาคารอำนวยการบ้านนาไผ่	นาไผ่	๖	โศภกหลย	ตะกั่วทุ่ง		8.575	98.294	๓,๐๐๐	อบต.โศภกหลย
95	อาคารอำนวยการบ้านโละเปียง	โละเปียง	๓	พุน	เกาะยาว		8.028	98.59	๓๕๐	ทต.พุน
96	อาคารอำนวยการบ้านขี้กาวเพราะพันธ์สัตว์ป่าพังงา	สวนบก	๓	ศาลมด	เมือง		8.418	98.49		อบต.ศาลมด
97	อ่างเก็บน้ำคลองบางทอย	บางทอย	๗	คุระ	คุระบุรี		8.333	98.432	๑,๕๐๐	อบต.คุระ
98	อ่างเก็บน้ำคลองบางศรีพิณ	บางฉัก	๒	ทุ่งตาโง	เมือง		8.514	98.426	๒๐๐	อบต.ทุ่งตาโง
99	อ่างเก็บน้ำบ้านนาโม	นาโม	-	บางทอง	ท้ายเหมือง		-	-	๕๐๐	อบต.บางทอง
100	ฝายบ้านดอนจันทร์	ดอนจันทร์	๖	อำเภ	ท้ายเหมือง		8.5973	98.293	๓,๐๐๐	
101	ฝายคลองลำพันง บ้านลำพันง	ลำพันง	๒	บางวัน	คุระบุรี		8.994	98.4696	๓,๐๐๐	
102	ฝายคลองบางฉัก	บางฉัก	๒	ทุ่งตาโง	เมือง		-	-	๓๐๐	
103	อาคารอำนวยการบ้านคลองลำน้ำง	คลองลำน้ำง	๗	บางทอง	ท้ายเหมือง		429900	936200	๕๐๐	อบต.บางทอง
104	บึงประจักษ์กับดินดอนของจุลศลา	คุระ	๕	บางวัน	คุระบุรี		-	-		
105	ฝายคลองลำรู่	ลำพัน	๒	รมณี	ปะปง		8.8331	98.5085	๒๐๐	อบต.รมณี
106	อาคารอำนวยการบ้านพรอ้อมรบนสงน้ำ	บางรณ	๓	อับ	ท้ายเหมือง		8.5841	98.4074	๒๐๐	อบต.อับ
107	ฟาร์มต้นบ้านบางม่วง	บางม่วง	๔	บางม่วง	ตะกั่วป่า		8.35	98.807		อบต.บางม่วง
108	อาคารอำนวยการบ้านปลายคลองรมณี	ปลายรมณี	๕	รมณี	ปะปง		8.873	98.455	๓,๐๐๐	อบต.รมณี

ลำดับ	ชื่อแหล่งน้ำ	หมู่บ้าน	หมู่ที่	ตำบล	อำเภอ	พิกัด		ผลประโยชน์ที่ได้รับ		หน่วยงานผู้แลักษา
						lat	long	พื้นที่การเกษตร (ไร่)	ประชากร (คน)	
109	อ่างเก็บน้ำคลองโนนวิเศษระบบส่งน้ำ ต.เกาะยาวใหญ่	ช่องหลาด	๑	เกาะยาวใหญ่	เกาะยาว	8.052	98.5733	๑,๒๕๐		อบต.เกาะยาวใหญ่
110	ฝายคลองสระ ต.แม่บางขาว อ.คุระบุรี จ.พังงา	บ่อหิน	๓	แม่บางขาว	คุระบุรี			๓๐๐		อบต.แม่บางขาว
111	อาคารป้องกันน้ำท่วมคลองบางยอ ต.สระ อ.คุระบุรี จ.พังงา	บาง	๓	สระ	คุระบุรี			๕๐๐		ศป.พังงา
112	ฝายคลองเกาะเกาะ ต.สระ อ.คุระบุรี จ.พังงา	แสงทอง	๓	สระ	คุระบุรี	8.9139	98.3306	๘๐๐		อบต.คุระ
113	ฝายบ้านหัวทรายพร้อมระบบส่งน้ำ ต.โคกถอย อ.ตะกั่วทุ่ง จ.พังงา	หัวทราย	๑๐	โคกถอย	ตะกั่วทุ่ง	423579	917852	๒๒๐		อบต.โคกถอย
114	ฝายโตนนาเหนือพร้อมระบบส่งน้ำ ต.โคกถอย อ.ตะกั่วทุ่ง จ.พังงา	หัวทราย	๑๐	โคกถอย	ตะกั่วทุ่ง	426356	917390	๓๕๐		อบต.โคกถอย
115	ฝายโตนพร้าวศิลาขยายโครง ต.บางม่วง อ.ตะกั่วป่า จ.พังงา	บางสักเหนือ	๗	บางม่วง	ตะกั่วป่า	4261600	971000	๒๐๐		อบต.บางม่วง
116	อาคารบังคับน้ำกายนายสีพร้อมระบบส่งน้ำ ต.บางนายสี	บางใต้	๖	บางนายสี	ตะกั่วป่า	426400	985400	๖๗๐		อบต.บางนายสี
117	ฝายคลองถ้ำน้ำเพชรชัย ต.สำโรง อ.ท้ายเหมือง จ.พังงา	สำโรง	๔	สำโรง	ท้ายเหมือง	421600	971000	๕๕๐		อบต.สำโรง
118	อาคารยึดน้ำคลองบางใหญ่พร้อมระบบส่งน้ำ	บางใหญ่	๔	บางนายสี	ตะกั่วป่า			๘๐๐		อบต.บางนายสี
119	อาคารยึดน้ำคลองบางยี่พร้อมระบบส่งน้ำ	บางยี่	๔	โคกเคียน	ตะกั่วป่า	8.8429	98.3877	๒,๑๐๐		อบต.โคกเคียน
120	อาคารบังคับน้ำบ้านศรีราชพร้อมระบบส่งน้ำ ต.ฉะอมมี	ศรีราชา	๕	รวมยี่	กะปง			๐		
121	อาคารบังคับน้ำพุนุไชยอน		๕	พุนุ	เกาะยาว	7.5636	98.5721	๑,๐๐๐		
122	ฝายคลองบางใหญ่ บ้านบางใหญ่ ม.๔	บางใหญ่	๕	บางนายสี	ตะกั่วป่า	8.901	98.4184	๒๕๐		
123	ฝายบ้านบางเอียง	บางสืบ	๖	บางวัน	คุระบุรี	8.2133	98.398	๘๐๐		
124	ฝายคลองบางเสน อันเนื่องมาจากพระราชดำริ	ปลายา	๒	พะนง	กะปง	8.6871	98.3328			
125	ฝายคลองคำพั้ง อันเนื่องมาจากพระราชดำริ	คำพั้ง	๒	บางวัน	คุระบุรี	8.994	98.4696			
126	อาคารยึดน้ำคลองบางมีพร้อมระบบส่งน้ำ หมู่ ๖	บางแยก	๖	แม่บางขาว	คุระบุรี	9.1251	98.3765			
127	ฝายกั้นบางตาเขื่อน หมู่ ๓	ช้างนอน	๓	สำโรง	ท้ายเหมือง	8.6281	98.374			
128	อาคารยึดน้ำบ้านสักหลัง	สำแก่น	๓	ทต.สำแก่น	ท้ายเหมือง	8.๐๘2	98.3032			
129	ฝายคลองบางใหญ่ บ้านบางใหญ่ ม.๔	บางใหญ่	๕	บางนายสี	ตะกั่วป่า	8.901	98.4184	๒๕๐		
130	ฝายบ้านบางเอียง	บางสืบ	๖	บางวัน	คุระบุรี	8.2133	98.398	๘๐๐		

ลำดับ	ชื่อแหล่งน้ำ	หมู่บ้าน	หมู่ที่	ตำบล	อำเภอ	พิกัด		ผลประโยชน์ที่ได้รับ		หน่วยงานผู้รับ
						lat	long	พื้นที่การเกษตร (ไร่)	ประชากร (คน)	
131	ฝายคลองบางสน อันเนื่องมาจากพระราชดำริ	ปายยาว	๒	เวียง	กบง	8.6871	98.3328			
132	ฝายคลองคำพั้ง อันเนื่องมาจากพระราชดำริ	คำพั้ง	๒	บางวัน	คุระบุรี	8.994	98.4696			
133	อาคารอเนกประสงค์ของทางจังหวัดหรือกรมสงฆ์ หมู่ ๖	บางแคต	๗	แม่บางซาว	คุระบุรี	9.1251	98.3765			
134	ฝายบ้านบางสาเทียน หมู่ ๓	ช้างม่อน	๓	ลำบี	ท้ายเหมือง	8.6281	98.374			
135	ฝายคลองถ้ำใหญ่	ลำแก่น	๓	ทต.ลำแก่น	ท้ายเหมือง	8.6209	98.2973			
136	อาคารอเนกประสงค์บ้านลำพั้ง	ลำวี	๑	ทต.ลำแก่น	ท้ายเหมือง	8.4482	98.3032			
137	อาคารอเนกประสงค์หรือชมรมสงฆ์	ศรีราชา	๔	มณีชัย	กบง	8.8421	98.416			
138	ฝายบ้านสาเทียน	ช้างม่อน	๓	ลำบี	ท้ายเหมือง	8.6284	98.3747			
139	แก้งบ้านบึงหรืออาคารประกอบ	บึงริ่ง	๓	บึงริ่ง	เมือง	8.5278	98.5293	๓๐๐		
140	ฝายคลองยกไย	ลำบี	๒	ลำบี	ท้ายเหมือง	8.56306	98.384796	๕๐๐		อบต.ลำบี
141	แก้งลิงหนองทาวบัว สนิบสนุนพื้นที่เกษตรแปลงใหญ่ จ.พังงา	ทุ่งมะพร้าว		ทุ่งมะพร้าว	ท้ายเหมือง	8.5077	98.284	๒๐๐		
142	อาคารอเนกประสงค์ของแพรรษาหรือระบบสงฆ์	ลำบี		ลำบี	ท้ายเหมือง	8.6227	98.3828			
143	แก้งลิงถ้อย - ไทถ้อย หรืออาคารประกอบ	โคกถ้อย		โคกถ้อย	ตะกั่วทุ่ง	8.2707	98.2932	๒,๐๐๐		
144	ฝายคลองสระปง	บางกุ่ม	๑	กบง	กบง	8.6512	98.4676	๓,๐๐๐		
145	ฝายคลองพน้ำคลองโน	ปากคลอง	๓	มณีชัย	กบง	8.7948	98.5177	๕๐๐		
146	ฝายคลองบางสน	ปายยาว	๒	เวียง	กบง	8.686977	98.333117	๘๖๐		
147	ฝายคลองทับยาว	นกกอก	๓	เพอ	กบง	8.703864	98.491657	๓,๓๐๐		
148	อาคารอเนกประสงค์	พุน	๒	พุน	เกาะยาว	7.959	98.5876	๕๐๐		
149	จัดทาแหล่งน้ำสนับสนุนศูนย์พัฒนา ศูนย์รวมพรณินภูมิภาค พังงา	คุระ	๕	บางวัน	คุระบุรี	9.257	98.3181	๕๐๐		
150	ฝายคลองลำพั้ง	คำพั้ง	๒	บางวัน	คุระบุรี	8.996212	98.467099	๑,๕๐๐		
151	ฝายคลองบางใส	ขนิม	๗	ทุ่งมะพร้าว	ท้ายเหมือง	8.5077	98.284	๒๐๐		
152	อาคารอเนกประสงค์	ยายัน	๓	นาบตย	ท้ายเหมือง	8.353892	98.320605	๑,๓๐๐		

ลำดับ	ชื่อแหล่งน้ำ	หมู่บ้าน	หมู่ที่	ตำบล	อำเภอ	พิกัด		ผลประโยชน์ที่ได้รับ		หน่วยงานดูแลรักษา
						lat	long	พื้นที่การเกษตร (ไร่)	ประชากร (คน)	
153	ฝายคลองกังไฉญ	ลำแก่น	๓	ลำแก่น	ท้ายเหมือง	8.619829	98.291521	๑,๕๐๐		
154	อาคารอัดน้ำวัดโตนทอนพรอมระบบส่งน้ำ ตำบลเกาะโพธิ์	บ้านบางนุ	๖	เกาะโพธิ์	ตะกั่วทุ่ง	8.3314	98.371177			อบต.เกาะโพธิ์
155	ฝายคลองบางหมาก พรอมระบบส่งน้ำ ตำบลแม่บางขาว	บ้านทับช้าง	๑	แม่บางขาว	คุระบุรี	9.163671	98.48259๐			อบต.แม่บางขาว
156	อาคารป้องกันตลิ่งคลองพะอ่าวน้ำ ระยะที่ ๔ ตำบลโคกเคียน	บ้านบางอี	๔	โคกเคียน	ตะกั่วป่า	8.840889	98.365379	๕๐๐		
157	อาคารป้องกันตลิ่งคลองตะกั่วป่า ระยะที่ ๓ ตำบลลำตัว	ลำตัว, วิงรา	๕,๖	ลำตัว	ตะกั่วป่า	8.786272	98.375014	๕๐๐		
158	ฝายสกัดลมน้ำประนารยณ์	บ้านป่าพู่	๓	ท่านา	ปะเหลียง	8.7358	98.42178			

ภาคผนวก ข

พื้นที่เสี่ยงอุทกภัยจังหวัดพังงา ปี พ.ศ. ๒๕๖๖

พื้นที่เสี่ยงอุทกภัยจังหวัดพังงา ประจำปี พ.ศ. ๒๕๖๖

ตารางพื้นที่เสี่ยงอุทกภัย ที่ต้องเฝ้าระวังเป็นพิเศษ ประจำปี ๒๕๖๖

ลำดับ	อำเภอ	จำนวนพื้นที่		ผลกระทบที่คาดว่าจะเกิดขึ้น		หมายเหตุ
		ตำบล	หมู่บ้าน	ครัวเรือน	ประชาชน (คน)	
๑	เมืองพังงา	๗	๙	๑๐๕	๔๔๐	
๒	ท้ายเหมือง	๖	๑๙	๓๓๓	๗๘๐	
๓	ทับปุด	๒	๕	๕๘	๒๑๘	
๔	ตะกั่วป่า	๖	๓๓	๗๗๑	๒,๕๑๒	
๕	ตะกั่วทุ่ง	๕	๒๐	๕๘๗	๒,๐๗๗	
๖	คุระบุรี	๒	๕	๕๓	๓๓๘	
๗	กะปง	๒	๒	๔๗	๑๕	
รวม	๗ อำเภอ	๓๐	๙๑	๑,๙๓๒	๖,๒๖๐	

พื้นที่เสี่ยงอุทกภัย ที่ต้องเฝ้าระวังเป็นพิเศษ อำเภอเมืองพังงา

ลำดับ	ตำบล	หมู่ที่	ชื่อบ้าน	ผลกระทบที่คาดว่าจะเกิดขึ้น		หมายเหตุ
				ครัวเรือน	ประชาชน(คน)	
๑	ทุ่งคาโงก	๑	ทุ่งคาโงก	๕	๑๕	
		๕	ทับเหรียญ	๔	๑๓	
๒	สองแพรก	๑	หินเพิง	๖	๑๓	
		๓	ทับแหวน	๕	๑๓	
๓	ปากอ	๓	โนโตน	๗	๒๕	
๔	บางเตย	๕	เกาะเคียม	๕๐	๒๐๐	
๕	ถ้ำน้ำมุด	๓	ถ้ำน้ำมุด	๘	๓๐	
๖	เกาะปันหยี	๕	เกาะไม้ไผ่	๑๐	๗๐	
๗	ตากแดด	๑	ตากแดด	๑๐	๖๕	
รวม	๗ ตำบล	๙ หมู่บ้าน	๑๐๕ ครัวเรือน	๔๔๐	๔๔๐	

พื้นที่เสี่ยงอุทกภัย ที่ต้องเฝ้าระวังเป็นพิเศษ อำเภอท้ายเหมือง

ลำดับ	ตำบล	หมู่ที่	ชื่อบ้าน	ผลกระทบที่คาดว่าจะเกิดขึ้น		หมายเหตุ
				ครัวเรือน	ประชาชน(คน)	
๑	นาเคียว	๓	ยายนิน	๒๐	๔๕	
๒		๔	ลุม	๒๐	๕๕	
๓		๕	นาแฝก	๑๐	๓๐	
๔	บางทอง	๑	กลาง	๒๕	๕๐	
๕		๓	แร่	๑๕	๓๐	
๖		๔	ใหญ่	๑๐	๒๕	
๗		๕	ราชา	๑๕	๓๐	
๘	ทุ่งมะพร้าว	๖	ค่าย	๑๕	๔๐	
๙		๑	ทุ่งมะพร้าว	๒๓	๕๐	
๑๐		๒	เกาะนก	๓๐	๖๕	
๑๐		๔	นาโน	๒๐	๕๕	
๑๑		๕	เขากล้วย	๑๐	๔๐	
๑๒	๑๐	ความแสด	๑๐	๓๐		
๑๓	ลำกิ	๒	ดินเป็ด	๑๐	๓๕	
๑๔		๔	ลำกิ	๑๐	๒๐	
๑๕	ลำแก่น	๓	ลำแก่น	๑๕	๓๕	
๑๖		๕	ทับละมุ	๑๕	๔๐	
๑๗		๖	คอนจันทร์	๑๐	๓๕	
๑๘	ท้ายเหมือง	๒	ท้ายกร้าง	๓๐	๗๐	
รวม	๖ ตำบล	๓๙ หมู่บ้าน		๓๑๑	๗๘๐	

พื้นที่เสี่ยงอุทกภัย ที่ต้องเฝ้าระวังเป็นพิเศษ อำเภอทับปุด

ลำดับ	ตำบล	หมู่ที่	ชื่อบ้าน	ผลกระทบที่คาดว่าจะเกิดขึ้น		หมายเหตุ
				ครัวเรือน	ประชาชน(คน)	
๑	โคกเจริญ	๘	สวนพลู	๗	๒๘	
๒		๕	ถาน	๒	๔	
๓		๖	ศรีจันทร์	๗	๒๕	
๔	บางเหียง	๑	บางเหียงโน	๓๐	๓๐๐	
๕		๒	บางเหียงใต้	๑๒	๕๗	
รวม	๒ ตำบล	๕ หมู่บ้าน		๕๘	๒๑๘	

พื้นที่เสี่ยงอุทกภัย ที่ต้องเฝ้าระวังเป็นพิเศษ อำเภอกระบุรี

ลำดับ	ตำบล	หมู่ที่	ชื่อบ้าน	ผลกระทบที่คาดว่าจะเกิดขึ้น		หมายเหตุ
				ครัวเรือน	ประชาชน(คน)	
๑	กระบุรี	๒	กลาง	๒๐	๕๐	
๒		๗	บางซอຍ	๒๐	๔๕	
๓	บางวัน	๒	ตำหนัก	๓	๓๐	
๔		๓	บางครั้ง	๕	๑๕	
๕		๕	คุรอด	๕	๑๗	
รวม	๒ ตำบล	๕ หมู่บ้าน		๕๓	๑๓๘	

พื้นที่เสี่ยงอุทกภัย ที่ต้องเฝ้าระวังเป็นพิเศษ อำเภอตะกั่วป่า

ลำดับ	ตำบล	หมู่ที่	ชื่อบ้าน	ผลกระทบที่คาดว่าจะเกิดขึ้น		หมายเหตุ
				ครัวเรือน	ประชาชน(คน)	
๑	ศึกศึก	๔	ทุ่งขม้น	๓๐	๓๕๐	
๒	บางไทร	๑	ทุ่งโตนดวันเหนือ	๑๐	๓๕	
๓		๒	ทุ่งโตนดวันใต้	๔๕	๑๓๐	
๔		๓	หัวชวาน	๕	๒๐	
๕		๔	บางจวน	๓	๑๕	
๖		๕	ตอกแดง	๕๐	๑๘๕	
๗		๖	โนนปี	๓๐	๑๕๐	
๘		๗	ทุ่งกก	๓๕	๕๐	
๙		ตำตัว	๑	เชิงปราง	๕	๓๐
๑๐	๒		บางเหียง	๓	๑๕	
๑๑	๓		เหนือ	๓	๑๕	
๑๒	๕		ตำตัว	๑๐	๔๐	
๑๓	๖		วังรา	๘	๓๐	
๑๔	โคกเคียน		๑	บางกรั่นนอก	๑๒๐	๓๖๐
๑๕		๒	ทุ่งหัวนา	๑๐	๓๐	
๑๖		๓	โคกเคียน	๑๐	๒๐	
๑๗		๔	บางอี	๕๗	๓๕๗	
๑๘		๕	นาป่าตอ	๔๕	๓๓๕	
๑๙		๖	บางลาน	๓๕	๔๕	
๒๐		๗	บางกรีกกลาง	๓๐	๙๐	
๒๑		๘	ทุ่งใหญ่	๓๕	๓๐๕	
๒๒		บางม่วง	๑	บางป้อ	๑๐	๓๐
๒๓	๒		น้ำเค็ม	๕๐	๑๕๐	
๒๔	๔		บางม่วง	๔๐	๓๒๐	
๒๕	๕		บางมะรวน	๑๕	๔๕	
๒๖	บางนายสี	๒	โคกยาง	๒๐	๗๐	
๒๗		๓	ท่าจูด	๖๐	๑๕๐	
๒๘		๖	บางนายสี	๕	๑๕	
๒๙		๗	พุดเดียว	๑๐	๓๐	
๓๐		๘	บางนายสี (ทต.)	๒๕	๗๕	
๓๑		๙	บางนายสี (ทต.)	๕	๒๐	
รวม	๖ ตำบล	๓๑ หมู่บ้าน	๗๗๑	๒๕๑๒		

พื้นที่เสี่ยงอุทกภัย ที่ต้องเฝ้าระวังเป็นพิเศษ อำเภอตะกั่วทุ่ง

ลำดับ	ตำบล	หมู่ที่	ชื่อบ้าน	ผลกระทบที่คาดว่าจะเกิดขึ้น		หมายเหตุ
				ครัวเรือน	ประชาชน(คน)	
๑	ถ้ำ	๑	ซิน้อย	๙๓	๒๕๓	
๒		๒	บางทราย	๗๙	๒๓๑	
๓		๕	เขือก	๔๒	๑๔๓	
๔		๖	โตนดินนอก	๔๔	๑๓๙	
๕		๙	โตนดินใน	๕๗	๑๘๖	
๖	ท่าอยู่	๒	ท่าอยู่	๑๐	๖๐	
๗	หล่อยุง	๑	หล่อยุง	๒๐	๙๕	
๘		๒	บางปลา	๑๐	๕๐	
๙		๕	ควน	๑๐	๕๐	
๑๐		๑๐	หล่อยุงนอก	๑๐	๕๐	
๑๑	โคกกลอย	๓	โคกกลอย	๕๐	๒๐๐	
๑๒		๓	ปากช่อง	๒๐	๘๐	
๑๓		๔	ดอน	๒๕	๑๐๐	
๑๔		๕	ห่านบัว	๒๘	๑๓๐	
๑๕		๖	นาใต้	๑๐	๕๐	
๑๖		๘	ต้นแซะ	๓๐	๑๓๐	
๑๗		๙	นากลาง	๗	๓๕	
๑๘		๑๐	วัดเขา	๘	๔๐	
๑๙		๑๒	ฝรั่ง	๑๕	๖๕	
๒๐		กะไหล	๖	บางนุ	๓	๓๐
รวม	๕ ตำบล	๒๐ หมู่บ้าน		๕๘๗	๒,๐๗๗	

พื้นที่เสี่ยงอุทกภัย ที่ต้องเฝ้าระวังเป็นพิเศษ อำเภอกระบอง

ลำดับ	ตำบล	หมู่ที่	ชื่อบ้าน	ผลกระทบที่คาดว่าจะเกิดขึ้น		หมายเหตุ
				ครัวเรือน	ประชาชน(คน)	
๑	เทมาชะ	๓	สะพานเสือ	๒๐	๕๐	
๒		๔	โนหนค	๗	๓๕	
๓	ท่านา	๒	ฝ้ายท่า	๒๐	๓๐	
รวม	๒ ตำบล	๓ หมู่บ้าน		๕๗	๙๕	

ภาคผนวก ค

คำสั่งจัดตั้งศูนย์บัญชาการเหตุการณ์



คำสั่งกองอำนาจการป้องกันและบรรเทาสาธารณภัยจังหวัดพังงา

ที่ ๑๖๘๕/๒๕๖๖

เรื่อง จัดตั้งศูนย์บัญชาการเหตุการณ์ป้องกันและแก้ไขปัญหาอุทกภัย วาดภัย น้ำป่าไหลหลาก และดินโคลนถล่มจังหวัดพังงา พ.ศ. ๒๕๖๖

ด้วยกรมอุตุนิยมวิทยาคาดหมายลักษณะอากาศช่วงฤดูฝนของประเทศไทยจะเริ่มต้นประมาณเดือนพฤษภาคมและจะสิ้นสุดประมาณกลางเดือนตุลาคมของทุกปี โดยในช่วงเดือนสิงหาคมและกันยายนจะเป็นเดือนที่มีฝนตกชุกหนาแน่น และมีโอกาสสูงที่จะมีพายุหมุนเขตร้อน ซึ่งจะส่งผลให้มีฝนตกหนักถึงหนักมากในหลายพื้นที่ และอาจก่อให้เกิดน้ำท่วมฉับพลัน น้ำป่าไหลหลาก รวมทั้งน้ำล้นตลิ่งได้ในบางแห่ง

เพื่อให้การเตรียมความพร้อมในการป้องกัน การช่วยเหลือและบรรเทาความเดือดร้อนแก่ผู้ประสบสาธารณภัย เป็นไปด้วยความรวดเร็วและทันต่อเหตุการณ์ ตลอดจนฟื้นฟูบูรณะสิ่งสาธารณประโยชน์ที่ชำรุดเสียหายให้กลับสู่สภาพเดิมโดยเร็วที่สุด รวมทั้ง มอบหมายให้เจ้าหน้าที่ผู้รับผิดชอบปฏิบัติงานให้เกิดประสิทธิภาพอย่างแท้จริง อาศัยอำนาจตามความในมาตรา ๑๕ และ ๑๖ แห่งพระราชบัญญัติป้องกันและบรรเทาสาธารณภัย พ.ศ. ๒๕๕๐ จังหวัดพังงา จึงจัดตั้งศูนย์บัญชาการเหตุการณ์ป้องกันและแก้ไขปัญหาอุทกภัย วาดภัย น้ำป่าไหลหลากและดินโคลนถล่มจังหวัดพังงา พ.ศ.๒๕๖๖ ขึ้น ณ ห้องประชุมตึกบุก ชั้น ๓ อาคารศาลากลางจังหวัดพังงา ถนนพังงา - ทับปุด อำเภอเมืองพังงา จังหวัดพังงา พร้อมทั้ง แต่งตั้งคณะกรรมการฝ่ายต่าง ๆ และกำหนดภารกิจหน้าที่ ดังนี้

๑. คณะกรรมการอำนาจการ ประกอบด้วย

- | | |
|---|----------------|
| ๑.๑ ผู้ว่าราชการจังหวัดพังงา | ผู้อำนวยการ |
| ๑.๒ รองผู้ว่าราชการจังหวัดพังงา (นางสาวนิรชา บัณฑิตย์ชาติ) | รองผู้อำนวยการ |
| ๑.๓ รองผู้อำนวยการรักษาความมั่นคงภายในจังหวัดพังงา (ท) | รองผู้อำนวยการ |
| ๑.๔ นายกองตรีการบริหารส่วนจังหวัดพังงา | รองผู้อำนวยการ |
| ๑.๕ รองผู้อำนวยการศูนย์อำนวยการรักษาผลประโยชน์ของชาติทางทะเล จังหวัดพังงา | กรรมการ |
| ๑.๖ ผู้บังคับการตำรวจภูธรจังหวัดพังงา | กรรมการ |
| ๑.๗ ปลัดจังหวัดพังงา | กรรมการ |
| ๑.๘ หัวหน้าสำนักงานจังหวัดพังงา | กรรมการ |
| ๑.๙ นายแพทย์สาธารณสุขจังหวัดพังงา | กรรมการ |
| ๑.๑๐ ท้องถิ่นจังหวัดพังงา | กรรมการ |
| ๑.๑๑ ผู้อำนวยการสำนักงานทรัพยากรธรรมชาติและสิ่งแวดล้อมจังหวัดพังงา | กรรมการ |
| ๑.๑๒ พัฒนาสังคมและความมั่นคงของมนุษย์จังหวัดพังงา | กรรมการ |
| ๑.๑๓ ศลิ่งจังหวัดพังงา | กรรมการ |
| ๑.๑๔ อุตสาหกรรมจังหวัดพังงา | กรรมการ |
| ๑.๑๕ เกษตรจังหวัดพังงา | กรรมการ |
| ๑.๑๖ ประมงจังหวัดพังงา | กรรมการ |
| ๑.๑๗ พัฒนาการจังหวัดพังงา | กรรมการ |
| ๑.๑๘ ท้องเที่ยวและกีฬาจังหวัดพังงา | กรรมการ |
| ๑.๑๙ พาณิชย์จังหวัดพังงา | กรรมการ |

๑.๒๐	เกษตรและสหกรณ์จังหวัดพังงา	กรรมการ
๑.๒๑	ประชาสัมพันธ์จังหวัดพังงา	กรรมการ
๑.๒๒	แรงงานจังหวัดพังงา	กรรมการ
๑.๒๓	ขนส่งจังหวัดพังงา	กรรมการ
๑.๒๔	โยธาธิการและผังเมืองจังหวัดพังงา	กรรมการ
๑.๒๕	ปศุสัตว์จังหวัดพังงา	กรรมการ
๑.๒๖	จัดหางานจังหวัดพังงา	กรรมการ
๑.๒๗	นายอำเภอ ทุกอำเภอ	กรรมการ
๑.๒๘	ผู้อำนวยการสำนักงานทรัพยากรธรณี เขต ๔ จังหวัดสุราษฎร์ธานี	กรรมการ
๑.๒๙	ผู้อำนวยการแขวงทางหลวงชนบทพังงา	กรรมการ
๑.๓๐	ผู้อำนวยการแขวงทางหลวงพังงา	กรรมการ
๑.๓๑	ผู้อำนวยการสำนักงานเจ้าท่าภูมิภาค สาขาพังงา	กรรมการ
๑.๓๒	ผู้อำนวยการโครงการชลประทานพังงา	กรรมการ
๑.๓๓	ผู้อำนวยการสถานีอุตุนิยมวิทยาพังงา	กรรมการ
๑.๓๔	ผู้อำนวยการส่วนประสานและบริหารจัดการลุ่มน้ำภาคใต้ฝั่งตะวันตก ส่วนที่ ๓	กรรมการ
๑.๓๕	ผู้บังคับกองร้อย ทชต.๔๒๕ ตะกั่วป่า	กรรมการ
๑.๓๖	นายกเทศมนตรีเมืองพังงา	กรรมการ
๑.๓๗	นายกเทศมนตรีเมืองตะกั่วป่า	กรรมการ
๑.๓๘	ผู้จัดการการประปาส่วนภูมิภาค สาขาพังงา	กรรมการ
๑.๓๙	ผู้จัดการการประปาส่วนภูมิภาค สาขาตะกั่วป่า	กรรมการ
๑.๔๐	ผู้จัดการการประปาส่วนภูมิภาค สาขาท้ายเหมือง	กรรมการ
๑.๔๑	ผู้จัดการการไฟฟ้าส่วนภูมิภาคจังหวัดพังงา	กรรมการ
๑.๔๒	ผู้จัดการการไฟฟ้าส่วนภูมิภาคอำเภอตะกั่วป่า	กรรมการ
๑.๔๓	ประธานเครือข่ายศูนย์เตรียมความพร้อมรับมือภัยพิบัติชุมชนบ้านน้ำเค็ม	กรรมการ
๑.๔๔	หัวหน้าสำนักงานป้องกันและบรรเทาสาธารณภัยจังหวัดพังงา	กรรมการ/เลขานุการ
๑.๔๕	ผู้ช่วยหัวหน้าสำนักงานป้องกันและบรรเทาสาธารณภัยจังหวัดพังงา	กรรมการ/ผู้ช่วยเลขานุการ

มีหน้าที่

มีหน้าที่วางแผน กำหนดนโยบาย และแนวทางการดำเนินการแก้ไขปัญหาลูกข่าย น้ำป่าไหลหลาก และดินโคลนถล่ม อำนาจการวินิจฉัย สั่งการ ทิศทางแก้ไขปัญหาลูกข่าย กำหนดแนวทาง การแก้ไขปัญหาระยะยาว เพื่อให้เกิดการปฏิบัติตามนโยบาย และแนวทางการดำเนินงานที่กำหนดไว้ ควบคุม กำกับ ให้คำแนะนำ และประสาน การปฏิบัติ เพื่อให้เกิดความรวดเร็ว หัวถึง และเป็นธรรม รวมทั้งหน้าที่อื่น ๆ ที่ได้รับมอบหมายจากผู้อำนวยการ กองอำนาจการป้องกันและบรรเทาสาธารณภัยในระดับเหนือขึ้นขึ้นไป

๒. คณะกรรมการฝ่ายติดตามสถานการณ์และแจ้งเตือนภัย ประกอบด้วย

๒.๑	รองผู้ว่าราชการจังหวัดพังงา (ม)	ประธานกรรมการ
๒.๒	ผู้แทนปลัดจังหวัดพังงา	กรรมการ
๒.๓	ผู้แทนผู้อำนวยการสำนักงานทรัพยากรธรรมชาติและสิ่งแวดล้อมจังหวัดพังงา	กรรมการ
๒.๔	ผู้แทนนายอำเภอ ทุกอำเภอ	กรรมการ
๒.๕	ผู้แทนผู้อำนวยการสำนักงานทรัพยากรธรณี เขต ๔ จังหวัดสุราษฎร์ธานี	กรรมการ
๒.๖	ผู้แทนผู้อำนวยการสำนักงานเจ้าท่าภูมิภาค สาขาพังงา	กรรมการ

๒.๗	ผู้แทนผู้อำนวยการสถานีอุตุนิยมวิทยา	กรรมการ
๒.๘	ผู้แทนผู้อำนวยการโครงการชลประทานพิจิตร	กรรมการ
๒.๙	ผู้แทนผู้อำนวยการส่วนประสานและบริหารจัดการลุ่มน้ำภาคใต้ฝั่งตะวันตก ส่วนที่ ๑	กรรมการ
๒.๑๐	หัวหน้าสำนักงานป้องกันและบรรเทาสาธารณภัยจังหวัดพิจิตร	กรรมการ/เลขานุการ
๒.๑๑	หัวหน้าฝ่ายป้องกันและปฏิบัติการสำนักงานป้องกันและบรรเทาสาธารณภัยจังหวัดพิจิตร	กรรมการ/ผู้ช่วยเลขานุการ

มีหน้าที่

มีหน้าที่ติดตามวิเคราะห์ข้อมูลการพยากรณ์อากาศ สภาพภูมิอากาศ ข้อมูลอุทกวิทยา การคาดการณ์ปริมาณน้ำฝนจากหน่วยงานที่เกี่ยวข้อง เช่น ศูนย์เตือนภัยพิบัติแห่งชาติ กรมอุตุนิยมวิทยา กรมชลประทาน สถาบันสารสนเทศทรัพยากรน้ำ (องค์การมหาชน) กรมทรัพยากรธรณี กรมทรัพยากรน้ำ และหน่วยงานที่เกี่ยวข้อง เฝ้าระวัง วิเคราะห์ และประเมินสถานการณ์สาธารณภัยที่เกิดหรืออาจเกิดขึ้น เพื่อแจ้งเตือนภัยไปยังพื้นที่อำเภอ หน่วยงานที่เกี่ยวข้อง รวมถึงงานอื่น ๆ ที่ผู้อำนวยการจังหวัดมอบหมาย

๓. คณะกรรมการฝ่ายประสานการช่วยเหลือผู้ประสบภัย ประกอบด้วย

๓.๑	รองผู้ว่าราชการจังหวัดพิจิตร (นางสาวนิรชา บัณฑิตย์ชาติ)	ประธานกรรมการ
๓.๒	ผู้แทนปลัดจังหวัดพิจิตร	กรรมการ
๓.๓	ผู้แทนนายแพทย์สาธารณสุขจังหวัดพิจิตร	กรรมการ
๓.๔	ผู้แทนพัฒนาสังคมและความมั่นคงของมนุษย์จังหวัดพิจิตร	กรรมการ
๓.๕	ผู้แทนท่องเที่ยวและกีฬาจังหวัดพิจิตร	กรรมการ
๓.๖	ผู้แทนขนส่งจังหวัดพิจิตร	กรรมการ
๓.๗	ผู้แทนพาณิชย์จังหวัดพิจิตร	กรรมการ
๓.๘	ผู้แทนผู้อำนวยการแขวงทางหลวงชนบทพิจิตร	กรรมการ
๓.๙	ผู้แทนผู้อำนวยการแขวงทางหลวงพิจิตร	กรรมการ
๓.๑๐	ผู้แทนผู้อำนวยการสำนักงานเจ้าท่าภูมิภาคสาขาพิจิตร	กรรมการ
๓.๑๑	ผู้แทนผู้บังคับกองร้อย ดชต. ที่ ๔๒๕ ตะกั่วป่า	กรรมการ
๓.๑๒	ผู้แทนนายกองค์การบริหารส่วนจังหวัดพิจิตร	กรรมการ
๓.๑๓	หัวหน้าสำนักงานป้องกันและบรรเทาสาธารณภัยจังหวัดพิจิตร	กรรมการ/เลขานุการ
๓.๑๔	หัวหน้าฝ่ายสงเคราะห์ผู้ประสบภัยสำนักงานป้องกันและบรรเทาสาธารณภัยจังหวัดพิจิตร	กรรมการ/ผู้ช่วยเลขานุการ

มีหน้าที่

มีหน้าที่จัดเตรียมและจัดหาเครื่องมือ เครื่องใช้ ยานพาหนะและครุภัณฑ์กู้ภัย ประสานหน่วยแพทย์และพยาบาลผู้ป่วย ตลอดจนกิจกรรมสุขภาพอนามัยเพื่อให้การรักษาพยาบาลเบื้องต้นแก่ผู้ป่วย สำเลียงผู้ได้รับบาดเจ็บส่งโรงพยาบาล ประสานการขนส่งเพื่อขนส่งสิ่งของ เครื่องอุปโภค บริโภคจากศูนย์อำนวยความสะดวกฯ ไปให้แก่ผู้ประสบภัยในพื้นที่ตามจุดที่กำหนดไว้ จัดส่งสิ่งของอุปโภค บริโภคจากสถานที่รับบริจาคไปยังศูนย์อำนวยความสะดวกฯ ประสานขอรับบริจาคเงินหรือสิ่งของดังกล่าวจากหน่วยงานและองค์กรต่าง ๆ (ถ้าจำเป็น) ระดมพลและอาสาสมัคร เพื่อสนับสนุนการปฏิบัติการกิจจัดหาที่อยู่อาศัย และจัดให้มีระบบสุขภาพีบาลสำหรับผู้ประสบภัย จัดหาเต็นท์สำหรับการพักอาศัยชั่วคราว รวมทั้ง ตรวจสอบความเสียหาย พื้นฟูบูรณะ พิจารณาให้การช่วยเหลือผู้ประสบภัยตามระเบียบ หลักเกณฑ์ และแนวทางที่กำหนดอย่างเคร่งครัด โดยดำเนินการอย่างรวดเร็ว ทั้งถึงและเป็นธรรม โดยให้คำนึงถึงสภาพความเป็นจริง โปร่งใส และพร้อมสำหรับการตรวจสอบเพื่อประโยชน์ของทางราชการเป็นสำคัญ และงานอื่น ๆ ที่ได้รับมอบหมายจากผู้อำนวยการจังหวัด โดยแบ่งพื้นที่รับผิดชอบ ทั้งนี้ ภายใต้การกำกับดูแลของผู้ผู้อำนวยการจังหวัดหรือผู้ที่ได้รับมอบหมาย จากผู้อำนวยการจังหวัด ดังนี้

- (๑) อำเภอเมืองพังงา รับผิดชอบโดย องค์การบริหารส่วนจังหวัดพังงา
แขวงทางหลวงชนบทพังงา
อำเภอเมืองพังงา
เทศบาลเมืองพังงา
องค์กรปกครองส่วนท้องถิ่นในพื้นที่ทุกแห่ง
- (๒) อำเภอทับปุด รับผิดชอบโดย โครงการชลประทานพังงา
อำเภอทับปุด
เทศบาลตำบลทับปุด
องค์กรปกครองส่วนท้องถิ่นในพื้นที่ทุกแห่ง
- (๓) อำเภอตะกั่วทุ่ง รับผิดชอบโดย แขวงทางหลวงชนบทพังงา
อำเภอตะกั่วทุ่ง
เทศบาลตำบลโคกกลอย
เทศบาลตำบลกระโสม
องค์กรปกครองส่วนท้องถิ่นในพื้นที่ทุกแห่ง
- (๔) อำเภอท้ายเหมือง รับผิดชอบโดย ฐานทัพเรือพังงา ทัพเรือภาค ที่ ๓
อำเภอท้ายเหมือง
เทศบาลตำบลท้ายเหมือง
องค์กรปกครองส่วนท้องถิ่นในพื้นที่ทุกแห่ง
- (๕) อำเภอตะกั่วป่า รับผิดชอบโดย องค์การบริหารส่วนจังหวัดพังงา
กองร้อย ตชด. ๔๒๕ ตะกั่วป่า
อำเภอตะกั่วป่า
เทศบาลเมืองตะกั่วป่า
องค์กรปกครองส่วนท้องถิ่นในพื้นที่ทุกแห่ง
- (๖) อำเภอกะปง รับผิดชอบโดย แขวงทางหลวงพังงา
อำเภอกะปง
เทศบาลตำบลท่านา
องค์กรปกครองส่วนท้องถิ่นในพื้นที่ทุกแห่ง
- (๗) อำเภอคุระบุรี รับผิดชอบโดย แขวงทางหลวงพังงา
อำเภอคุระบุรี
เทศบาลตำบลคุระบุรี
องค์กรปกครองส่วนท้องถิ่นในพื้นที่ทุกแห่ง
- (๘) อำเภอเกาะยาว รับผิดชอบโดย ฐานทัพเรือพังงา ทัพเรือภาค ที่ ๓
อำเภอเกาะยาว
เทศบาลตำบลเกาะยาว
เทศบาลตำบลเกาะยาวใหญ่
องค์กรปกครองส่วนท้องถิ่นในพื้นที่ทุกแห่ง

๔. คณะกรรมการฝ่ายประชาสัมพันธ์และสื่อสาร ประกอบด้วย

๔.๑ ประชาสัมพันธ์จังหวัดพังงา	ประธานกรรมการ
๔.๒ ผู้อำนวยการสถานีวิทยุกระจายเสียงแห่งประเทศไทยจังหวัดพังงา	กรรมการ
๔.๓ ผู้อำนวยการสถานีวิทยุกระจายเสียงแห่งประเทศไทย อำเภอตะกั่วป่า จังหวัดพังงา	กรรมการ
๔.๔ นายกสมาคมผู้สื่อข่าวจังหวัดพังงา	กรรมการ
๔.๕ ผู้ช่วยประชาสัมพันธ์จังหวัดพังงา	กรรมการ/เลขานุการ
๔.๖ หัวหน้าฝ่ายยุทธศาสตร์และการจัดการ สำนักงานป้องกันและบรรเทาสาธารณภัยจังหวัดพังงา	กรรมการ/ผู้ช่วยเลขานุการ

มีหน้าที่

มีหน้าที่ประชาสัมพันธ์ และแจ้งเตือนสภาวะอากาศให้ประชาชนเข้าใจและรับทราบถึงสถานการณ์ มาตรการการบริหารจัดการน้ำของภาครัฐ โดยเน้นให้สามารถเข้าใจง่ายและรับทราบอย่างทั่วถึง รวมถึงประชาสัมพันธ์ และจัดการด้านข่าวสาร เพื่อให้ข้อเท็จจริงแก่สาธารณะ และจัดให้มี ติดตั้ง ควบคุม กำกับ ดูแลเครื่องมืออุปกรณ์ และระบบการสื่อสารในการติดต่อประสานงานตามเครือข่ายต่าง ๆ รับ - ส่งข่าวสารข้อมูลในภารกิจต่าง ๆ ที่เกี่ยวข้องกับศูนย์อำนวยการฯ และประสานการปฏิบัติในการส่งข้อมูลและข่าวสารแก่หน่วยงานต่าง ๆ ที่เกี่ยวข้อง ติดตั้ง ควบคุม กำกับ ดูแล ระบบไฟฟ้า เสียงและแสงสว่างบริเวณศูนย์อำนวยการฯ ประสานความร่วมมือกับสื่อมวลชน หน่วยงานของรัฐ ภาคเอกชนและองค์กรชุมชน เพื่อสนับสนุนการป้องกันและบรรเทาภัย ตลอดจนงานอื่น ๆ ที่ได้รับมอบหมาย

๕. คณะกรรมการฝ่ายการเงิน บัญชี และการรับบริจาค ประกอบด้วย

๕.๑ คลังจังหวัดพังงา	ประธานกรรมการ
๕.๒ จำจังหวัดพังงา	กรรมการ
๕.๓ เสมียนตราจังหวัดพังงา	กรรมการ
๕.๔ เจ้าหน้าที่จากสำนักงานคลังจังหวัดพังงาที่ได้รับมอบหมาย	กรรมการ/เลขานุการ
๕.๕ เจ้าหน้าที่การเงินสำนักงานป้องกันและบรรเทาสาธารณภัยจังหวัดพังงา	กรรมการ/ผู้ช่วยเลขานุการ

มีหน้าที่

มีหน้าที่ดำเนินการเกี่ยวกับการเงิน การบัญชีและการเบิกจ่ายทุกกรณี ตามระเบียบกระทรวงการคลัง และกฎหมายอื่นที่เกี่ยวข้อง รวมทั้งดำเนินการเกี่ยวกับการรับบริจาคสิ่งของ เครื่องอุปโภคบริโภค และจัดทำบัญชี ควบคุม การรับจ่ายรวมทั้งสรุปลยอดทั้งหมด จัดเก็บรักษาสิ่งของที่ได้รับบริจาคไว้ รวมทั้งหน้าที่อื่น ๆ ที่ได้รับมอบหมายจากผู้อำนวยการจังหวัด

๖. คณะกรรมการฝ่ายรักษาความสงบเรียบร้อยและการบังคับใช้กฎหมาย

๖.๑ ผู้บังคับการตำรวจภูธรจังหวัดพังงา	ประธานกรรมการ
๖.๒ ผู้กำกับการและสารวัตรใหญ่ในสังกัดตำรวจภูธรจังหวัดพังงา	กรรมการ
๖.๓ ผู้กำกับการ(สอบสวน)กลุ่มงานสอบสวนตำรวจภูธรจังหวัดพังงา	กรรมการ
๖.๔ ผู้กำกับการสถานีตำรวจภูธรในสังกัดตำรวจภูธรจังหวัดพังงา	กรรมการ
๖.๕ ผู้แทนผู้บังคับกองร้อย ตชด. ที่ ๔๒๕ ตะกั่วป่า	กรรมการ
๖.๖ ผู้แทนนายอำเภอ ทุกอำเภอ	กรรมการ
๖.๗ ป้องกันจังหวัดพังงา	กรรมการ
๖.๘ ผู้กำกับการฝ่ายอำนวยการตำรวจภูธรจังหวัดพังงา	กรรมการ/เลขานุการ

มีหน้าที่

มีหน้าที่รักษาความสงบเรียบร้อยในทุกกรณี เมื่อเกิดสถานการณ์สาธารณสุขภัย และดำเนินการตรวจตรา ป้องกันการโจรกรรม การรักษาความปลอดภัยในสถานที่เกิดเหตุ สถานที่ที่เป็นพื้นที่รองรับการอพยพ ตลอดจน จัดระเบียบการจราจรในเส้นทางคมนาคมที่เกี่ยวข้อง และหน้าที่อื่น ๆ ที่ได้รับมอบหมาย

๗. คณะกรรมการฝ่ายฟื้นฟูบูรณะ ประกอบด้วย

๗.๑ รองผู้ว่าราชการจังหวัดพังงา (นางสาวนิรชา บัณฑิตยชาติ)	ประธานกรรมการ
๗.๒ ผู้แทนปลัดจังหวัดพังงา	กรรมการ
๗.๓ ผู้แทนหัวหน้าสำนักงานจังหวัดพังงา	กรรมการ
๗.๔ ผู้แทนนายแพทย์สาธารณสุขจังหวัดพังงา	กรรมการ
๗.๕ ผู้แทนท้องถิ่นจังหวัดพังงา	กรรมการ
๗.๖ ผู้แทนพัฒนาสังคมและความมั่นคงของมนุษย์จังหวัดพังงา	กรรมการ
๗.๗ ผู้แทนคลังจังหวัดพังงา	กรรมการ
๗.๘ ผู้แทนประมงจังหวัดพังงา	กรรมการ
๗.๙ ผู้แทนเกษตรจังหวัดพังงา	กรรมการ
๗.๑๐ ผู้แทนพัฒนาการจังหวัดพังงา	กรรมการ
๗.๑๑ ผู้แทนเกษตรและสหกรณ์จังหวัดพังงา	กรรมการ
๗.๑๒ ผู้แทนปศุสัตว์จังหวัดพังงา	กรรมการ
๗.๑๓ ผู้แทนโยธาธิการและผังเมืองจังหวัดพังงา	กรรมการ
๗.๑๔ ผู้แทนผู้อำนวยการแขวงทางหลวงชนบทพังงา	กรรมการ
๗.๑๕ ผู้แทนผู้อำนวยการแขวงทางหลวงพังงา	กรรมการ
๗.๑๖ ผู้แทนผู้อำนวยการโครงการชลประทานพังงา	กรรมการ
๗.๑๗ ผู้แทนนายกองค์การบริหารส่วนจังหวัดพังงา	กรรมการ
๗.๑๘ ผู้แทนผู้จัดการการประปาส่วนภูมิภาคสาขาพังงา	กรรมการ
๗.๑๙ ผู้แทนผู้จัดการการประปาส่วนภูมิภาคสาขาตะกั่วป่า	กรรมการ
๗.๒๐ ผู้แทนผู้จัดการการประปาส่วนภูมิภาคสาขาท้ายเหมือง	กรรมการ
๗.๒๑ ผู้แทนผู้จัดการการไฟฟ้าส่วนภูมิภาคจังหวัดพังงา	กรรมการ
๗.๒๒ ผู้แทนผู้จัดการการไฟฟ้าส่วนภูมิภาคอำเภอตะกั่วป่า	กรรมการ
๗.๒๓ ผู้แทนผู้จัดการสำนักงานบริการลูกค้าพังงา บริษัท โทรคมนาคมแห่งชาติ จำกัด (มหาชน) (NT)	กรรมการ
๗.๒๔ หัวหน้าสำนักงานป้องกันและบรรเทาสาธารณภัยจังหวัดพังงา	กรรมการ/เลขานุการ
๗.๒๕ หัวหน้าฝ่ายป้องกันและปฏิบัติการ สำนักงานป้องกันและบรรเทาสาธารณภัยจังหวัดพังงา	กรรมการ/ผู้ช่วยเลขานุการ

มีหน้าที่

มีหน้าที่บรรเทาเหตุและกู้ภัยเพื่อให้สถานการณ์กลับคืนสู่ภาวะปกติโดยเร็ว ดำเนินการอพยพช่วยเหลือ ผู้ประสบภัยไปยังสถานที่ปลอดภัย วางแผนการจัดส่งเครื่องอุปโภคบริโภคให้แก่ผู้ประสบภัยตามจุดต่าง ๆ อย่างทั่วถึง โดยให้การสงเคราะห์ผู้ประสบภัยตามระเบียบกระทรวงการคลังฯ ที่กำหนดไว้ ตลอดจนซ่อมแซมระบบสาธารณูปโภค สาธารณูปการ เส้นทางคมนาคม ตลอดจนสิ่งก่อสร้างต่าง ๆ ที่เสียหาย เพื่อให้สามารถ ใช้การได้ในเบื้องต้น สำรอง ความเสียหายของสิ่งสาธารณประโยชน์และความเสียหายด้านการเกษตร ตลอดจนการวางแผนการฟื้นฟูบูรณะ ทั้งในระยะแรก และระยะยาว และงานอื่น ๆ ที่ผู้บังคับบัญชามอบหมาย

๘. คณะกรรมการฝ่ายปฏิบัติการหน่วยเคลื่อนที่เร็ว ประกอบด้วย

๘.๑ ปลัดจังหวัดพังงา	ประธานกรรมการ
๘.๒ หัวหน้าหน่วยปฏิบัติการพิเศษ กองบังคับการตำรวจภูธรจังหวัดพังงา	กรรมการ
๘.๓ เจ้าหน้าที่ตำรวจกองบังคับการตำรวจภูธรจังหวัดพังงา	กรรมการ
๘.๔ หัวหน้าสำนักงานป้องกันและบรรเทาสาธารณภัยจังหวัดพังงา	กรรมการ
๘.๕ หัวหน้าหน่วยกู้ชีพโรงพยาบาลทุกแห่งในจังหวัดพังงา	กรรมการ
๘.๖ ประธานเครือข่ายศูนย์เตรียมความพร้อมรับมือภัยพิบัติชุมชนบ้านน้ำเค็ม	กรรมการ
๘.๗ ป้องกันจังหวัดพังงา	กรรมการ/เลขานุการ
๘.๘ หัวหน้าฝ่ายป้องกันและปฏิบัติการ สำนักงานป้องกันและบรรเทาสาธารณภัยจังหวัดพังงา	กรรมการ/ผู้ช่วยเลขานุการ

มีหน้าที่

มีหน้าที่ศึกษา วิเคราะห์ข้อมูลและสถานการณ์ของภัยที่เกิดและนำคำสั่งพร้อมอุปกรณ์กู้ภัยเข้าช่วยเหลือผู้ประสบภัยทันทีที่เกิดเหตุโดยเร็ว เพื่ออพยพประชาชนบริเวณที่เกิดเหตุไปอยู่ในที่ปลอดภัย และปฏิบัติการกิจติดต่อจนกว่าสถานการณ์จะคลี่คลาย และปฏิบัติหน้าที่อื่นที่ได้รับมอบหมาย

๙. ฝ่ายสนับสนุน ประกอบด้วย

- ๙.๑ ฐานทัพเรือพังงา ทัพเรือภาคที่ ๓
- ๙.๒ กองบัญชาการช่วยรบ ที่ ๔
- ๙.๓ ศูนย์ป้องกันและบรรเทาสาธารณภัยเขต ๑๘ ภูเก็ต
- ๙.๔ ศูนย์ป้องกันและบรรเทาสาธารณภัยเขต ๑๑ สุราษฎร์ธานี
- ๙.๕ ศูนย์อุตุนิยมวิทยาภาคใต้ฝั่งตะวันตก จังหวัดภูเก็ต
- ๙.๖ สถานีกาชาดที่ ๑๔ พังงา เฉลิมพระเกียรติฯ
- ๙.๗ เหล่ากาชาดจังหวัดพังงา
- ๙.๘ มูลนิธิ องค์การเอกชนในพื้นที่จังหวัดพังงา

มีหน้าที่

มีหน้าที่ให้การสนับสนุนกำลังพล ยานพาหนะ เครื่องมือ อุปกรณ์ อากาศยานและสิ่งต่าง ๆ ที่เกี่ยวข้อง และจำเป็นเมื่อมีการร้องขอ เพื่อให้สามารถปฏิบัติงานได้ทันต่อเหตุการณ์และมีประสิทธิภาพสูงสุด

ทั้งนี้ ตั้งแต่บัดนี้เป็นต้นไปจนกว่าจะมีคำสั่งเปลี่ยนแปลง

สั่ง ณ วันที่ ๒๐ มิถุนายน พ.ศ. ๒๕๖๖

(นายเอกรัฐ หลีเส็น)
ผู้ว่าราชการจังหวัดพังงา
ผู้อำนวยการจังหวัด

ภาคผนวก ง

บัญชีสถานีเตือนภัยล่วงหน้า (Early Warning Station)

ลำดับ หมู่บ้าน	สถานีเตือนภัยล่วงหน้า		วันที่ ติดตั้ง	ชื่อหมู่บ้าน	สถานที่ตั้งสถานีเตือนภัย				ระยะทาง		พื้นที่ ปลูก(ไร่)	พื้นที่(ไร่)	ความถี่ รับส่ง	ผู้ดูแล / หน่วยงาน / ผู้บำรุงรักษา		อุปกรณ์
	ลำดับสถานี	รหัสสถานี			หมู่ที่	ตำบล	ตำบล	อำเภอ	จังหวัด	ระยะทาง รวม				ระยะทาง สาย	ประเภท	
100				บ้านจางง่า	3	บางซ่ง	เมืองพียง	พียง	6725.07	433399	931093					ภาคใต้ตอนบน
101	40	STN1784	1	บ้านท่ากอ4	8	บางซ่ง	ทุ่งยั้ง	พียง	6627.1	438350	996987			06 3079 3785		ภาคใต้ตอนบน
102				บ้านท่ากอ3	2	บางซ่ง	ทุ่งยั้ง	พียง	6627.1	436371	995059					ภาคใต้ตอนบน
103				บ้านท่ากอ2	3	บางซ่ง	ทุ่งยั้ง	พียง	6627.1	435871	1000092					ภาคใต้ตอนบน

หมายเหตุ สถานีเตือนภัยล่วงหน้า (Early Warning Station) ชนิดสถานีภาคพื้นดิน ภาค 10 จำนวนทั้งสิ้น 40 สถานี รวมงบประมาณติดตั้งสถานีภาคพื้นดิน จำนวน 103 หมู่บ้าน

ภาคผนวก จ

บัญชีสถานีตรวจวัดระดับน้ำ แบบระบบโทรมาตร

ภาคผนวก จ

ข้อมูลสถานีตรวจวัดระดับน้ำ แบบระบบโทรมาตร

ที่	สถานที่ติดตั้ง				จำนวน	พิกัดติดตั้ง		หน่วยงานที่รับผิดชอบ	หมายเหตุ
	สถานที่	หมู่ที่	ตำบล	อำเภอ		Lat	Long		
1	เทศบาลเมืองตะกั่วป่า	-	ตะกั่วป่า	ตะกั่วป่า	1	8.868464	98.34875	โครงการชลประทานพังงา	
2	บ้านตลาดเก่า	-	บางไทร	ตะกั่วป่า	1	8.829231	98.36871	โครงการชลประทานพังงา	
3	บ้านดอกแดง	5	บางไทร	ตะกั่วป่า	1	8.762331	98.32076	โครงการชลประทานพังงา	
4	บ้านหินตม*	3	ตำตัว	ตะกั่วป่า	1	8.775232	98.39004	โครงการชลประทานพังงา	ขาดการส่งข้อมูล
5	บ้านสะพานเสือ	3	เขมาษ	กะปง	1	8.748697	98.38924	โครงการชลประทานพังงา	
6	บ้านช้างชื้อ	4	เพล	กะปง	1	8.744569	98.48887	โครงการชลประทานพังงา	
7	บ้านท่าม่วง	2	ท่าม่วง	กะปง	1	8.702485	98.4092	โครงการชลประทานพังงา	
8	บ้านกะปง	2	กะปง	กะปง	1	8.676563	98.43947	โครงการชลประทานพังงา	
9	บ้านเพล	2	เพล	กะปง	1	8.771167	98.43841	โครงการชลประทานพังงา	
10	บ้านรวมชัย	1	รวมชัย	กะปง	1	8.833678	98.45815	โครงการชลประทานพังงา	

ข้อมูลจาก โครงการชลประทานพังงา ข้อมูล ณ เดือน พฤษภาคม 2565

ภาคผนวก ฉ

บัญชีเครื่องจักรกล ยานพาหนะ และเครื่องมืออุปกรณ์

สรุปบัญชีเครื่องจักรกล ยานพาหนะ เครื่องมืออุปกรณ์ ในการป้องกันและบรรเทาสาธารณภัย

10			เรือ			เครื่องจักรกล		
ที่	ประเภท	จำนวน (คัน)	ที่	ประเภท	จำนวน (ลำ)	ที่	ประเภท	จำนวน
๑.	รถบรรทุก ๖-๓๐ ล้อ	๑๙	๑.	เรือตรวจการณ์	๑๘	๑.	เครื่องสูบน้ำไฮโดรลิก	๔ เครื่อง
๒.	รถบรรทุกน้ำ ๖-๓๐ ล้อ	๕๖	๒.	เรือยาง	๕	๒.	เครื่องสูบน้ำแบบพอยอิง	๑๗ เครื่อง
๓.	รถยนต์กระบะ	๑๘๖	๓.	เรือท้องแบน	๒๓	๓.	เครื่องดับเพลิงแบบพ่นน้ำ	๔ เครื่อง
๔.	รถตู้	๒๖	๔.	เรือหางยาว	๘	๔.	เครื่องสูบน้ำทุกประเภท	๑๑ เครื่อง
๕.	รถแท็กซี่ ๖-๓๐ ล้อ	๑๓	๕.	เรือดับเพลิง	๕	๕.	เครื่องสูบน้ำแบบพ่นน้ำขนาด ๓๐๐	๑ เครื่อง
๖.	รถยก	๖	๖.	เรือพยาบาล	๓	๖.	เครื่องจักรกล (JCB)	๑ เครื่อง
๗.	รถดัก	๓	๗.	เรือเฟเบอร์พลาสติก	๒	๗.	วิทยุสื่อสาร (แบบมือถือ)	๓๒ เครื่อง
๘.	รถแบคโฮ	๔	๘.	ยานเคลื่อนที่บนน้ำ (เจ็ทสกี)	๑	๘.	ถังดับเพลิง	๒ ถัง
๙.	รถแทรกเตอร์	๕				๙.	เครื่องตัดหญ้า	๑ เครื่อง
๑๐.	รถตัดหญ้า-ชุดหลัง	๔				๑๐.	เครื่องเลื่อยยนต์	๓ เครื่อง
๑๑.	รถยนต์ตรวจการณ์	๖				๑๑.	เครื่องเชื่อมท่อ PE	๑ เครื่อง
๑๒.	รถขุดเจาะ	๑				๑๒.	เครื่องปั่นไฟขนาดเล็ก	๑ เครื่อง
๑๓.	รถบรรทุกลากสูง	๑				๑๓.	เสื้อชูชีพ	๖๓ ตัว
๑๔.	รถ KUBOTA ไม่มีตัวนำ	๒				๑๔.	เสื้อชูชีพชนิดแก๊ส	๗ ตัว
๑๕.	รถสื่อสาร	๓				๑๕.	เชือกโหว่ตัว ๑๒๐ ฟุต	๓ เส้น
๑๖.	รถยนต์หัวอากาศแบบประหลาด	๑				๑๖.	สแนปเปลี่งค์	๒๕ ชิ้น
๑๗.	รถแบคโฮประหลาดถึงปีกลีฟ	๑				๑๗.	ถุงมือหนัง	๑๒ คู่
๑๘.	รถดับเพลิงทุกประเภท	๑๗				๑๘.	ห่วงยาง	๕ อัน
๑๙.	รถเข็น	๕				๑๙.	อุปกรณ์ปฐมพยาบาลเบื้องต้น	๑ ชุด
๒๐.	รถกระเช้า	๘				๒๐.	กรวยพลาสติก	๒๐ อัน
๒๑.	รถกู้ภัยเคลื่อนที่เร็ว	๗				๒๑.	แผงเหล็ก	๑๕ แผง
๒๒.	รถกระบะกู้ชีพฉุกเฉิน	๑						
๒๓.	รถดับเพลิงทุกประเภท	๑						
๒๔.	รถบริการเคลื่อนที่	๑						
๒๕.	รถบรรทุกผู้ต้องกัก	๑						
๒๖.	รถจักรยานยนต์	๔						
๒๗.	รถเครื่องกำเนิดไฟฟ้า ขนาด ๒๐๐ KW	๒						
๒๘.	รถยนต์กู้ภัยแบบประหลาดขนาดกลาง	๑						
	รวม	๓๕๑		รวม	๖๖		รวม	๒๐๕

ภาคผนวก จ

บัญชีเครื่องจักรกล ยานพาหนะ เครื่องมืออุปกรณ์ ในการป้องกันและบรรเทาสาธารณภัย (ต่อ)

ที่	ประเภท	จำนวน (คัน)	หน่วยงาน	หมายเลขโทรศัพท์	หมายเหตุ
๑	รถบรรทุก ๖-๑๐ ล้อ รวม ๑๙ คัน	๒ ๑ ๒ ๑ ๔ ๑ ๑ ๒ ๑ ๑ ๓	กองร้อย ตชด.๔๖๕ เทศบาลตำบลบางนายสี ๕ เทศบาลเมืองตะกั่วป่า ๕ การไฟฟ้าส่วนภูมิภาคจังหวัดพังงา ๕ ฐานทัพเรือพังงา ท้าเรือภาคที่ ๓ เทศบาลตำบลคูระบุรี โครงการชลประทานพังงา แขวงทางหลวงพังงา เทศบาลเมืองพังงา ตำรวจภูธรจังหวัดพังงา สนง.ทรัพยากรน้ำภาค ๑๐ ส่วนประสานฯ คู่มือภาคใต้ฝั่งตะวันตก ส่วนที่ ๑	<ul style="list-style-type: none"> ๐ ๗๖๕๒ ๑๖๕๑ ๐ ๗๖๕๒ ๑๔๘๔ ๐ ๗๖๕๒ ๔๕๒๔ ๐ ๗๖๕๑ ๒๐๔๓ ๐ ๗๖๕๕ ๓๓๓๔ ๐ ๗๖๔๙ ๑๓๕๒ ๐ ๗๖๕๖ ๐๖๗๘ ๐ ๗๖๕๑ ๓๗๘๕ ๐ ๗๖๔๑ ๑๗๘๐ ๐ ๗๖๔๑ ๑๓๒๘ ๐ ๗๖๔๘ ๑๓๕๑ 	๖ ล้อ ๒ คัน พร้อมเตา ระยะปิดสุด ๑๔ เมตร ๑๐ ล้อ ๓ คัน พร้อมเตา ระยะเปิดสุด ๘ เมตร
๒	รถบรรทุกน้ำ ๖-๑๐ ล้อ รวม ๕๒ คัน	๑ ๑ ๑ ๑ ๑ ๑	สนง.ทรัพยากรน้ำภาค ๑๐ ส่วนประสานฯ คู่มือภาคใต้ฝั่งตะวันตก ส่วนที่ ๑ อบต.เกาะพระทอง โครงการชลประทานพังงา เทศบาลตำบลบางนายสี แขวงทางหลวงชนบทพังงา เทศบาลตำบลท้ายเหมือง	<ul style="list-style-type: none"> ๐ ๗๖๔๘ ๑๓๕๑ ๐๘๑ ๗๙๗ ๖๕๖๖ ๐ ๗๖๔๖ ๐๖๗๘ ๐ ๗๖๕๒ ๓๔๘๔ ๐ ๗๖๔๖ ๐๖๐๓ ๐ ๗๖๕๗ ๑๕๑๗ 	๔ ล้อ

ภาคผนวก ๑

บัญชีเครื่องจักรกล ยานพาหนะ เครื่องมืออุปกรณ์ ในการป้องกันและบรรเทาสาธารณภัย (ต่อ)

ที่	ประเภท	จำนวน (คัน)	หน่วยงาน	หมายเลขโทรศัพท์	หมายเหตุ
	รถบรรทุกน้ำ ๖-๑๐ ล้อ (ต่อ)				
		๑	อบต.ลำบัว	๐ ๗๖๔๕ ๓๘๗๗	เครนไฮดรอลิกพร้อมกระเช้า
		๑	เทศบาลตำบลกระโสม	๐ ๗๖๔๕ ๖๕๐๓	
		๒	เทศบาลตำบลโคกกลอย	๐ ๗๖๔๘ ๒๑๔๕	
		๑	อบต.กระโสม	๐ ๗๖๔๙ ๖๑๖๓	
		๑	อบต.ท่าอยู่	๐ ๗๖๔๙ ๕๐๑๙	
		๑	อบต.หล่อยูง	๐ ๗๖๔๙ ๔๓๑๙	
		๑	อบต.โคกกลอย	๐ ๗๖๕๘ ๓๗๖๓	
		๑	อบต.คลองเคียน	๐ ๗๖๕๕ ๑๒๘๗	
		๑	อบต.กะไหล	๐ ๗๖๔๔ ๔๑๓๐	
		๕	เทศบาลเมืองตะกั่วป่า	๐ ๗๖๕๒ ๕๕๒๔	
		๒	องค์การบริหารส่วนจังหวัดพังงา	๐ ๗๖๔๘ ๑๔๘๔	
		๑	ฐานทัพเรือพังงา ทัพเรือภาคที่ ๓	๐ ๗๖๔๕๓ ๓๕๖	
		๒	เทศบาลตำบลศุภบุรี	๐ ๗๖๔๔ ๓๓๕	
		๑	อบต.บางวัน	๐ ๗๖๔๘ ๘๖๑๙	
		๒	เทศบาลตำบลเกาะยาว	๐๔๗ ๕๐๗๗ ๓๘๕	
		๑	เทศบาลตำบลเกาะยาวใหญ่	๐ ๗๖๔๙ ๕๔๔๔	
		๑	อบต.เกาะยาวน้อย	๐ ๗๖๕๙ ๗๑๒๒	
		๓	แขวงทางหลวงพังงา	๐ ๗๖๕๖ ๐๖๐๓	
		๗	เทศบาลเมืองพังงา	๐ ๗๖๔๑ ๓๗๘๐	
		๑	อบต.บางไทร	๐ ๗๖๕๖ ๑๐๘๘	
		๑	อบต.บางม่วง	๐ ๗๖๕๙ ๓๕๕๘	

ภาคผนวก ฉ

บัญชีเครื่องจักรกล ยานพาหนะ เครื่องมืออุปกรณ์ ในการป้องกันและบรรเทาสาธารณภัย (ต่อ)

ที่	ประเภท	จำนวน (คัน)	หน่วยงาน	หมายเลขโทรศัพท์	หมายเหตุ
	รถบรรทุกน้ำ ๖-๑๐ ล้อ (ต่อ)	๑ ๒ ๑ ๑ ๑ ๑ ๑ ๑	อบต.โคกเคียน เทศบาลตำบลสีคิ้ว อบต.เกาะคองเขา เทศบาลตำบลทับปุด อบต.มะรุ่ย อบต.ป่อแสน อบต.โคกเจริญ อบต.ทับปุด	๐ ๗๖๔๔ ๑๐๔๘ ๐ ๗๖๔๐ ๖๓๓๘ ๐ ๗๖๔๑ ๐๓๑๗ ๐ ๗๖๕๗ ๙๔๑๗ ๐ ๗๖๕๗ ๙๗๖๐ ๐ ๗๖๕๗ ๙๘๗๗ ๐ ๗๖๔๑ ๐๒๖๘ ๐ ๗๖๕๗ ๙๗๗๗	
๓	รถยนต์กระบะ รวม ๑๘๖ คัน	๒ ๔ ๑ ๑๒ ๒ ๖ ๒ ๔ ๑ ๒ ๒ ๒ ๒	สนง.เกษตรและสหกรณ์จังหวัดพังงา สนง.ปศุสัตว์จังหวัดพังงา สนง.แรงงานจังหวัดพังงา เกษตรจังหวัดพังงา สนง.สวัสดิการและคุ้มครองแรงงาน จ.พังงา แขวงทางหลวงชนบทพังงา สนง.สาธารณสุขจังหวัดพังงา สนง.ทรัพยากรธรรมชาติและสิ่งแวดล้อม จ.พังงา อุทยานแห่งชาติหมู่เกาะสุรินทร์ ที่ว่าการอำเภอย้ายเหมือง เทศบาลตำบลท้ายเหมือง เทศบาลตำบลลำแก่น อบต.นาเตย	๐ ๗๖๔๑ ๓๑๘๑ ๐ ๗๖๔๑ ๒๐๘๐ ๐ ๗๖๔๑ ๓๙๖๘ ๐-๗๖๔๘๑-๔๖๖ ๐ ๗๖๔๑ ๑๕๓๒ ๐ ๗๖๔๖ ๐๖๐๕ ๐ ๗๖๔๘ ๑๙๒๓ ถึง ๒๒๓ ๐ ๗๖๔๘ ๑๐๖๐ ๐ ๗๖๔๗ ๒๑๔๕-๖ ๐ ๗๖๔๘ ๑๕๑๕. ๐ ๗๖๕๗ ๑๕๑๗ ๐ ๗๖๕๗ ๕๐๘๔ ๐ ๗๖๔๖ ๑๕๐๕	บรรทุกขนาด ๑ คัน

ภาคผนวก ฉ

บัญชีเครื่องจักรกล ยานพาหนะ เครื่องมืออุปกรณ์ ในการป้องกันและบรรเทาสาธารณภัย (ต่อ)

ที่	ประเภท	จำนวน (คัน)	หน่วยงาน	หมายเลขโทรศัพท์	หมายเหตุ
	รถยนต์กระบะ (ต่อ)				
		๒	อบต.ทุ่งมะพร้าว	๐ ๗๖๔๗ ๓๖๒๙	
		๑	ที่ว่าการอำเภอตะกั่วทุ่ง	๐ ๗๖๔๙ ๖๓๐๑	
		๑	เทศบาลตำบลกระโสม	๐ ๗๖๔๙ ๖๕๐๑	
		๑	เทศบาลตำบลโคกกลอย	๐ ๗๖๕๘ ๒๓๕๕	
		๑	อบต.ท่าอยู่	๐ ๗๖๔๙ ๕๐๑๙	
		๑	อบต.โคกกลอย	๐ ๗๖๕๘ ๓๖๖๓	
		๑	อบต.คลองเคียน	๐ ๗๖๕๕ ๓๖๘๗	
		๒	เทศบาลเมืองตะกั่วป่า	๐ ๗๖๔๒ ๔๕๒๔	
		๑	องค์การบริหารส่วนจังหวัดพังงา	๐ ๗๖๔๘ ๓๕๘๔	
		๒	อุทยานแห่งชาติเขาลำปี-หาดท้ายเหมือง	๐ ๗๖๖๗๙ ๓๖๖	
		๒	สนง.ขนส่งจังหวัดพังงา	๐ ๗๖๔๘๑ ๕๐๒	
		๔	สนง.ปฏิบัติที่ศูนย์จังหวัดพังงา	๐ ๗๖๔๑ ๓๘๕๐ ๓๑๑	เมือง ๑ คัน, ตะกั่วป่า ๑ คัน
		๓	อุทยานแห่งชาติอ่าวพังงา	๐ ๗๖๔๘ ๓๓๘๘	
		๓	อุทยานแห่งชาติหมู่เกาะสิมิลัน	๐ ๗๖๔๕ ๗๒๗๒	
		๔	ฐานทัพเรือพังงา ทัพเรือภาคที่ ๓	๐ ๗๖๔๕๓ ๓๔๒๐	
		๔	ที่ว่าการอำเภอกะเปอร์	๐ ๗๖๔๙ ๙๑๓๕	
		๑	อบต.ท่ามา	๐๘๙ ๒๙๒ ๒๕๔๑	
		๒	อบต.เหมมา	๐ ๗๖๔๓ ๐๗๖๕	
		๑	อบต.รมณี	๐ ๗๖๔๕ ๕๕๒๔	
		๒	ที่ว่าการอำเภอคุระบุรี	๐ ๗๖๔๙ ๑๖๙๕	
		๑	เทศบาลตำบลคุระบุรี	๐ ๗๖๔๙ ๓๓๕๒	

ภาคผนวก ฉ

บัญชีเครื่องจักรกล ยานพาหนะ เครื่องมืออุปกรณ์ ในการป้องกันและบรรเทาสาธารณภัย (ต่อ)

ที่	ประเภท	จำนวน (คัน)	หน่วยงาน	หมายเลขโทรศัพท์	หมายเหตุ
	รถยนต์กระบะ (ต่อ)				
		๕	อบต.ศุระ	๐ ๗๖๔๙ ๑๖๙๐	
		๔	อบต.บางวัน	๐ ๗๖๔๘ ๘๖๑๕	
		๑	อบต.เกาะพระทอง	๐ ๘๑๗ ๙๗๖ ๕๖๖	
		๓	อบต.แม่บางขาว	๐ ๗๖๔๙ ๑๖๙๒	
		๓	สนง.เจ้าท่าภูมิภาค สาขาพังงา	๐ ๗๖๔๖ ๐๖๓๙	
		๑๐	สนง.ทรัพย์สินทางทะเลและชายฝั่งที่ ๖	๐ ๗๖๖๗ ๙๑๓๐	
		๑	ที่ว่าการอำเภอเกาะยาว	๐ ๗๖๕๙ ๗๔๓๓	
		๑	เทศบาลตำบลเกาะยาว	๐๙๙ ๕๐๗ ๙๑๘๕	
		๑	เทศบาลตำบลเกาะยาวใหญ่	๐ ๗๖๔๙ ๔๔๔๔	
		๓	เทศบาลตำบลพุนเิน	๐ ๗๖๕๘ ๒๔๔๔	
		๑	อบต.เกาะยาวน้อย	๐ ๗๖๕๙ ๙๑๒๒	
		๓	กองร้อย ตชด.๕๒๕	๐ ๗๖๔๖ ๑๖๕๑	กระบะยกสูง ๑ คัน
		๑	โครงการสะพานพังงา	๐ ๗๖๕๖ ๐๖๗๘	
		๑	การประปาส่วนภูมิภาค สาขาพังงา	๐ ๗๖๔๑ ๒๑๕๖	
		๒	ตรวจคนเข้าเมืองจังหวัดพังงา	๐ ๗๖๔๖ ๐๕๑๒	
		๒	สำนักงานการท่องเที่ยวและกีฬาจังหวัดพังงา	๐ ๗๖๕๕ ๐๙๑๒-๓	
		๑	สนง.ประกันสังคมจังหวัดพังงา	๐ ๗๖๔๑ ๕๒๐๘-๑๐ ตั๋ว ๓๑๔	
		๕	แขวงทางหลวงพังงา	๐ ๗๖๔๑ ๓๙๘๕	
		๗	สถานีพัฒนาที่ดินพังงา	๐ ๗๖๔๖ ๑๕๓๒	
		๓	สนง.พัฒนาสังคมและความมั่นคงของมนุษย์พังงา	๐ ๗๖๔๑ ๒๑๑๙	
		๑	สถานีอุตุนิยมวิทยาพังงา	๐ ๗๖๕๘ ๖๕๙๔	

ภาคผนวก ฉ

บัญชีเครื่องจักรกล ยานพาหนะ เครื่องมืออุปกรณ์ ในการป้องกันและบรรเทาสาธารณภัย (ต่อ)

ที่	ประเภท	จำนวน (คัน)	หน่วยงาน	หมายเลขโทรศัพท์	หมายเหตุ
	รถยนต์กระบะ (ต่อ)		เทศบาลเมืองพังงา	๐ ๗๖๕๑๑ ๓๗๘๐	
		๑	การประปาส่วนภูมิภาค สาขาท้ายเหมือง	๐ ๗๖๕๗๗ ๓๕๕๖	
		๔	ที่ว่าการอำเภอตะกั่วป่า	๐ ๗๖๕๒ ๑๑๒๓	
		๑๒	ตำรวจภูธรจังหวัดพังงา	๐ ๗๖๕๓ ๒๐๗๕	
		๒	ที่ว่าการอำเภอทับปุด	๐ ๗๖๕๙ ๗๑๑๗	
		๓	เทศบาลตำบลทับปุด	๐ ๗๖๕๙ ๗๔๑๗	
		๒	อบต.มะรุ่ย	๐ ๗๖๕๙ ๗๖๖๐	
		๒	อบต.บ่อแสน	๐ ๗๖๕๙ ๗๘๗๗	
		๒	อบต.โคกเจริญ	๐ ๗๖๕๑ ๐๒๖๘	
		๒	อบต.ทับปุด	๐ ๗๖๕๙ ๗๓๗๗	
		๒	อบต.บางโพธิ์	๐ ๗๖๕๖ ๒๐๕๘	
		๔	อบต.บางม่วง	๐ ๗๖๕๙ ๓๕๕๘	
		๒	อบต.โคกเคียน	๐ ๗๖๖๗ ๐๗๘๙	
		๔	เทศบาลตำบลคีรีภัก	๐ ๗๖๕๘ ๗๒๖๓	
		๑	อบต.เกาะคองงา	๐ ๗๖๕๑ ๐๓๑๗	
		๓	สนง.ป้องกันและบรรเทาสาธารณภัยจังหวัดพังงา	๐ ๗๖๕๖ ๐๖๐๗	
๔	รถตู้		สนง.เกษตรและสหกรณ์จังหวัดพังงา	๐ ๗๖๕๑ ๓๑๘๑	
	รวม ๒๖ คัน		เกษตรจังหวัดพังงา	๐ ๗๖๕๘ ๓๕๖๕	
			สนง.ปศุสัตว์จังหวัดพังงา	๐ ๗๖๕๑ ๒๐๘๐	
			สนง.แรงงานจังหวัดพังงา	๐ ๗๖๕๑ ๓๕๖๘	
			สนง.สาธารณสุขจังหวัดพังงา	๐ ๗๖๕๘ ๑๗๒๑ ตย ๒๒๓	

ภาคผนวก จ

บัญชีเครื่องจักรกล ยานพาหนะ เครื่องมืออุปกรณ์ ในการป้องกันและบรรเทาสาธารณภัย (ต่อ)

ที่	ประเภท	จำนวน (คัน)	หน่วยงาน	หมายเลขโทรศัพท์	หมายเหตุ
	รถตู้ (ต่อ)	๑ ๑ ๑ ๑ ๑ ๑๑ ๑	สนง.ทรัพยากรธรรมชาติและสิ่งแวดล้อม จ.พังงา อบต.นาตยา สนง.พัฒนาชุมชนจังหวัดพังงา สำนักงานการท่องเที่ยวและกีฬาจังหวัดพังงา สนง.ประกันสังคมจังหวัดพังงา ตำรวจภูธรจังหวัดพังงา สนง.ป้องกันและบรรเทาสาธารณภัยจังหวัดพังงา	๐ ๗๖๔๘ ๓๐๓๓ ๐ ๗๖๔๖ ๓๕๐๕ ๐ ๗๖๔๘ ๓๕๕๕ ๐ ๗๖๔๕ ๐๔๑๒-๓ ๐ ๗๖๔๑ ๔๖๐๘-๑๐ ต่อ ๓๓๔ ๐ ๗๖๔๓ ๓๓๒๘ ๐ ๗๖๔๖ ๐๖๐๗	
๕	รถแท็กซี่ ๖-๓๐ ล้อ รวม ๑๓ คัน	๒ ๓ ๓ ๑ ๑ ๑ ๑ ๑	แขวงทางหลวงชนบทพังงา เทศบาลเมืองตะกั่วป่า องค์การบริหารส่วนจังหวัดพังงา ฐานทัพเรือพังงา ทัพเรือภาคที่ ๓ แขวงทางหลวงพังงา อบต.บางม่วง อบต.โคกเคียน เทศบาลตำบลสิริกัต	๐ ๗๖๔๖ ๐๖๐๕ ๐ ๗๖๔๒ ๔๕๖๔ ๐ ๗๖๔๘ ๑๔๘๕ ๐ ๗๖๔๕ ๓๓๓๔ ๐ ๗๖๔๓ ๓๗๘๕ ๐ ๗๖๕๙ ๓๕๕๘ ๐ ๗๖๔๔ ๑๐๗๘ ๐ ๗๖๔๐ ๖๓๓๘	๔ ล้อ
๖	รถยก รวม ๖ คัน	๑ ๒ ๓	แขวงทางหลวงชนบทพังงา เทศบาลเมืองตะกั่วป่า การไฟฟ้าส่วนภูมิภาคจังหวัดพังงา	๐ ๗๖๔๖ ๐๖๐๕ ๐ ๗๖๔๒ ๔๕๖๔ ๐ ๗๖๔๑ ๒๐๔๓	
๗	รถตัก รวม ๓ คัน	๑ ๑ ๑	แขวงทางหลวงชนบทพังงา เทศบาลเมืองตะกั่วป่า องค์การบริหารส่วนจังหวัดพังงา	๐ ๗๖๔๖ ๐๖๐๕ ๐ ๗๖๔๒ ๔๕๖๔ ๐ ๗๖๔๘ ๑๔๘๕	

ภาคผนวก ฉ

บัญชีเครื่องจักรกล ยานพาหนะ เครื่องมืออุปกรณ์ ในการป้องกันและบรรเทาสาธารณภัย (ต่อ)

ที่	ประเภท	จำนวน (คัน)	หน่วยงาน	หมายเลขโทรศัพท์	หมายเหตุ
๘	รถแบคโฮ	๑	แขวงทางหลวงชนบทพังงา	๐ ๗๖๕๖ ๐๖๐๕	
	รวม ๔ คัน	๒	องค์การบริหารส่วนจังหวัดพังงา	๐ ๗๖๕๘ ๓๕๘๕	
		๑	ฐานทัพเรือพังงา ทัพเรือภาคที่ ๓	๐ ๗๖๕๕ ๓๓๓๕	
๙	รถแทรกเตอร์	๑	เทศบาลเมืองตะกั่วป่า	๐ ๗๖๕๒ ๕๕๒๕	
	รวม ๕ คัน	๑	องค์การบริหารส่วนจังหวัดพังงา	๐ ๗๖๕๘ ๓๕๘๕	
		๑	สำนักงานการท่องเที่ยวและกีฬาจังหวัดพังงา	๐ ๗๖๕๕ ๐๙๑๒-๓	
		๒	ฐานทัพเรือพังงา ทัพเรือภาคที่ ๓	๐ ๗๖๕๕ ๓๓๓๕	
		๑	แขวงทางหลวงชนบทพังงา	๐ ๗๖๕๖ ๐๖๐๕	
๑๐	รถดับน้ำ-ชุดหลัง	๑	อบต.สุระ	๐ ๗๖๕๙ ๑๖๙๐	
	รวม ๔ คัน	๑	เทศบาลตำบลบางนายสี	๐ ๗๖๕๖ ๓๕๘๕	
		๑	อบต.บางม่วง	๐ ๗๖๕๙ ๓๕๕๘	
		๑	สถานีตำรวจน้ำ ๒ กองกำกับการ ๘ (คุระบุรี)	๐ ๗๖๕๙ ๑๑๓๑	
๑๑	รถยนต์ตรวจการณ์	๒	ตรวจคนเข้าเมืองจังหวัดพังงา	๐ ๗๖ ๕๖๐ ๕๑๒	
	รวม ๖ คัน	๒	สนง.ป้องกันและบรรเทาสาธารณภัยจังหวัดพังงา	๐ ๗๖๕๘ ๑๕๘๕	
		๑	องค์การบริหารส่วนจังหวัดพังงา	๐ ๗๖๕๖ ๐๖๐๕	
๑๒	รถแทรกเตอร์	๑	แขวงทางหลวงชนบทพังงา		
	รวม ๑ คัน	๑			
๑๓	รถบรรทุกลากจูง	๑	แขวงทางหลวงชนบทพังงา		
	รวม ๑ คัน	๑			
๑๔	รถKUBOTA ไบเมิตหน้า	๒	แขวงทางหลวงชนบทพังงา	๐ ๗๖๕๖ ๐๖๐๕	
	รวม ๒ คัน	๒		๐ ๗๖-๕๖๐-๖๐๓	

ภาคผนวก ฉ

บัญชีเครื่องจักรกล ยานพาหนะ เครื่องมืออุปกรณ์ ในการป้องกันและบรรเทาสาธารณภัย (ต่อ)

ที่	ประเภท	จำนวน (คัน)	หน่วยงาน	หมายเลขโทรศัพท์	หมายเหตุ
๑๕	รถสี่ล้อ รวม ๑ คัน	๑	สนง.สาธารณสุขจังหวัดพังงา	๐ ๗๖๔๘ ๑๗๒๑ ต่อ ๒๒๓	
๑๖	รถยนต์หัวลากอเนกประสงค์พร้อมแคบ รวม ๑ คัน	๑	สถานีตำรวจน้ำ ๒ กองกำกับการ ๘ (ตรชนบุรี)	๐ ๗๖๔๙ ๑๑๓๓	
๑๗	รถยนต์ประสังคีตบิ๊กก๊อป PPV (Pick-Up Passenger Vehicle) รวม ๓ คัน	๑	สนง.ประกันสังคมจังหวัดพังงา	๐ ๗๖๔๑ ๔๒๐๘-๑๐ ต่อ ๓๓๔	โตโยต้า พอร์จูนเนอร์
๑๘	รถดับเพลิงทุกประเภท รวม ๑๙ คัน	๒ ๑ ๒ ๑ ๑ ๑ ๑ ๑ ๑ ๑ ๑ ๑ ๑ ๑ ๑ ๑	เทศบาลตำบลท้ายเหมือง เทศบาลตำบลกระโสม เทศบาลเมืองตะกั่วป่า องค์การบริหารส่วนจังหวัดพังงา ฐานทัพเรือพังงา ทัพเรือภาคที่ ๓ เทศบาลตำบลท่ามา เทศบาลตำบลศุภบุรี อบต.ศุภะ เทศบาลตำบลเกาะยาว เทศบาลตำบลพุนไบน อบต.บางม่วง เทศบาลตำบลทับใต้ เทศบาลเมืองพังงา	๐ ๗๖๕๗ ๑๕๑๗ ๐ ๗๖๔๙ ๖๕๐๑ ๐ ๗๖๔๒ ๔๕๒๔ ๐ ๗๖๔๘ ๑๔๔๔ ๐ ๗๖๔๕ ๓๓๓๔ ๐๘ ๗๖๕๖ ๒๕๕๑ ๐ ๗๖๔๙ ๑๓๕๒ ๐ ๗๖๔๙ ๑๖๗๐ ๐๙ ๗๕๐๗ ๗๑๔๕ ๐ ๗๖๕๘ ๒๔๔๔ ๐ ๗๖๕๙ ๓๕๕๘ ๐ ๗๖๕๙ ๗๕๑๗ ๐ ๗๖๔๑ ๑๓๘๐	

ภาคผนวก ฉ

บัญชีเครื่องจักรกล ยานพาหนะ เครื่องมืออุปกรณ์ ในการป้องกันและบรรเทาสาธารณภัย (ต่อ)

ที่	ประเภท	จำนวน (คัน)	หน่วยงาน	หมายเลขโทรศัพท์	หมายเหตุ
	รถดับเพลิงทุกประเภท (ต่อ)	๑	อบต.โคกเคียน	๐ ๗๖๔๕ ๑๒๘๗	
		๑	เทศบาลตำบลศึกกัก	๐ ๗๖๔๐ ๖๓๓๘	
		๑	เทศบาลตำบลบางนายสี	๐ ๗๖๔๒ ๓๔๘๕	
๑๙	รถเครน	๑	อบต.บางไทร	๐ ๗๖๔๖ ๒๐๔๘	
	รวม ๕ คัน	๑	อบต.บางม่วง	๐ ๗๖๕๙ ๓๕๕๘	
		๑	อบต.โคกเคียน	๐ ๗๖๖๗ ๐๗๘๙	
		๒	เทศบาลตำบลศึกกัก	๐ ๗๖๔๐ ๖๓๓๘	
๒๐	รถกระบะเข้า	๑	เทศบาลตำบลท้ายเหมือง	๐ ๗๖๕๗ ๓๕๑๗	
	รวม ๘ คัน	๑	อบต.นาเตย	๐ ๗๖๔๖ ๑๕๐๕	
		๑	อบต.ทุ่งมะพร้าว	๐ ๗๖๕๗ ๗๖๒๙	
		๑	การไฟฟ้าส่วนภูมิภาคจังหวัดพังงา	๐ ๗๖๔๑ ๒๐๕๓	
		๒	เทศบาลตำบลบางนายสี	๐ ๗๖๔๒ ๓๔๘๔	
		๑	อบต.เกาะคอเขา	๐ ๗๖๔๑ ๐๓๑๗	
		๑	อบต.บ่อแสน	๐ ๗๖๕๙ ๙๘๗๗	
๒๑	รถกู้ภัยเคลื่อนที่เร็ว	๑	อบต.ท้ายเหมือง	๐ ๗๖๕๗ ๓๕๑๗	
	รวม ๗ คัน	๑	เทศบาลตำบลครบุรี	๐ ๗๖๔๙ ๑๓๕๒	
		๑	อบต.เกาะยาวน้อย	๐ ๗๖๕๙ ๗๑๒๒	
		๑	อบต.บางม่วง	๐ ๗๖๕๙ ๓๕๕๘	
		๑	เทศบาลตำบลศึกกัก	๐ ๗๖๔๐ ๖๓๓๘	
		๒	สนง.ป้องกันและบรรเทาสาธารณภัยจังหวัดพังงา	๐ ๗๖๔๖ ๐๖๐๗	

ภาคผนวก ฉ

บัญชีเครื่องจักรกล ยานพาหนะ เครื่องมืออุปกรณ์ ในการป้องกันและบรรเทาสาธารณภัย (ต่อ)

ที่	ประเภท	จำนวน (คัน)	หน่วยงาน	หมายเลขโทรศัพท์	หมายเหตุ
๒๒	รถกระบะตู้ทึบฉุกเฉิน รวม ๑ คัน	๑	อุทยานแห่งชาติหมู่เกาะสิมิลัน	๐ ๗๖๔๗ ๒๑๔๕๕-๖	
๒๓	รถดูดสิ่งปฏิกูล รวม ๑ คัน	๑	ฐานทัพเรือพังงา ทัพเรือภาคที่ ๓	๐ ๗๖๔๕ ๓๓๓๓๕	
๒๔	รถบริการเคลื่อนที่ รวม ๑ คัน	๑	ตรงคนเข้าเมืองจังหวัดพังงา	๐ ๗๖๕๖ ๐๕๑๒	
๒๕	รถบรรทุกผู้ต้องัก รวม ๒ คัน	๒	ตรงคนเข้าเมืองจังหวัดพังงา	๐ ๗๖๕๖ ๐๕๑๒	
๒๖	รถจักรยานยนต์ รวม ๕ คัน	๒	สนง.ทรัพย์สินทางทะเลและชายฝั่งที่ ๖	๐ ๗๖๖๗ ๙๑๓๐	
		๑	สนง.ประกันสังคมจังหวัดพังงา	๐ ๗๖๔๑ ๕๒๐๘-๑๐ ต่อ ๓๑๕	
		๑	สถานีพัฒนาที่ดินพังงา	๐ ๗๖๕๖ ๑๕๓๒	
๒๗	รถเครื่องกำเนิดไฟฟ้า ขนาด ๒๐๐ KV รวม ๒ คัน	๒	สนง.ป้องกันและบรรเทาสาธารณภัยจังหวัดพังงา	๐ ๗๖๔๘ ๑๕๘๕	
๒๘	รถยนต์กู้ยืมเนกประสงค์ขนาดกลาง รวม ๑ คัน	๑	สนง. ป้องกันและบรรเทาสาธารณภัยจังหวัดพังงา	๐ ๗๖๔๘ ๑๕๘๕	

ภาคผนวก ฉ

บัญชีเครื่องจักรกล ยานพาหนะ เครื่องมืออุปกรณ์ ในการป้องกันและบรรเทาสาธารณภัย (ต่อ)

ที่	ประเภท	จำนวน (ลำ)	หน่วยงาน	หมายเลขโทรศัพท์	หมายเหตุ
๑	เรือตรวจการณ์ รวม ๓๘ ลำ	๔ ๑ ๒ ๒ ๑ ๑ ๑ ๑ ๑ ๑ ๑ ๑ ๑	ประมงจังหวัดพังงา อุทยานแห่งชาติหมู่เกาะสุรินทร์ อุทยานแห่งชาติอ่าวพังงา สนง.ทรัพยากรทางทะเลและชายฝั่งที่ ๒ ที่ว่าการอำเภอเกาะยาว อบต.โคกเคียน เทศบาลตำบลคึกคัก สนง.เจ้าท่าภูมิภาคสาขาพังงา สถานีตำรวจน้ำ ๒ กองกำกับการ ๘ (คุระบุรี) อบต.คุระ	<ul style="list-style-type: none"> ๐ ๗๖๔๑ ๒๓๕๓ ๐ ๗๖๔๗ ๒๓๕๕-๖ ๐ ๗๖๔๘ ๑๑๘๘ ๐ ๗๖๖๗ ๗๑๓๐ ๐ ๗๖๕๗ ๗๐๐๔ ๐ ๗๖๖๗ ๐๗๘๗ ๐ ๗๖๔๐ ๖๓๓๘ ๐ ๗๖๔๖ ๐๖๓๙ ๐ ๗๖๔๗ ๑๑๓๓ ๐ ๗๖๔๗ ๑๖๗๐ ๐ ๗๖๔๖ ๐๖๐๗ 	เกาะสุรินทร์ ๒ , เกาะสิมิลัน ๒
๒	เรือยาง รวม ๙ ลำ	๒ ๒ ๓ ๑ ๑	สนง.ป้องกันและบรรเทาสาธารณภัยจังหวัดพังงา ประมงจังหวัดพังงา อบต.บางม่วง เทศบาลตำบลคึกคัก อบต.คุระ สถานีตำรวจน้ำ ๒ กองกำกับการ ๘ (คุระบุรี)	<ul style="list-style-type: none"> ๐ ๗๖๔๑ ๒๑๕๓ ๐ ๗๖๔๗ ๖๕๔๘ ๐ ๗๖๔๐ ๖๓๓๘ ๐ ๗๖๔๗ ๑๖๗๐ ๐ ๗๖๔๗ ๑๑๓๓ 	ไต่ อบต.พุนใน ยิม เกาะสุรินทร์ ๑ , เกาะสิมิลัน ๑
๓	เรือท้องแบน รวม ๒๑ ลำ	๒ ๙ ๖ ๑ ๑ ๒	อบต.ท้ายเหมือง เทศบาลเมืองตะกั่วป่า ฐานทัพเรือพังงา ทัพเรือภาคที่ ๓ กองร้อย ดชต.๔๖๕ เทศบาลตำบลบางนายสี อบต.บางม่วง	<ul style="list-style-type: none"> ๐ ๗๖๕๗ ๒๐๒๘ ๐ ๗๖๕๒ ๕๕๒๕ ๐ ๗๖๕๕ ๓๓๓๔ ๐ ๗๖๕๒ ๑๖๕๑ ๐ ๗๖๕๒ ๑๔๘๔ ๐ ๗๖๕๔ ๖๕๔๘ 	RIB

ภาคผนวก ง

บัญชีเครื่องจักรกล ยานพาหนะ เครื่องมืออุปกรณ์ ในการป้องกันและบรรเทาสาธารณภัย (ต่อ)

ที่	ประเภท	จำนวน (คัน)	หน่วยงาน	หมายเลขโทรศัพท์	หมายเหตุ
๔	เรือหางยาว รวม ๘ ลำ	๕	เทศบาลเมืองตะกั่วป่า อุทยานแห่งชาติอ่าวพังงา	๐ ๗๖๔๒ ๔๕๒๔ ๐ ๗๖๔๘ ๓๓๘๘	
๕	เรือดับเพลิง รวม ๔ ลำ	๓	ฐานทัพเรือพังงา ทัพเรือภาคที่ ๓ เทศบาลตำบลพรุเงิน	๐ ๗๖๔๕ ๓๓๓๔ ๐ ๗๖๕๘ ๒๔๔๔	
๖	เรือพยาบาล รวม ๓ ลำ	๓	ฐานทัพเรือพังงา ทัพเรือภาคที่ ๓	๐ ๗๖๔๕ ๓๓๓๔	
๗	เรือไฟเบอร์กลาส รวม ๒ ลำ	๒	กองร้อย ศชต.๔๒๕	๐ ๗๖๔๒ ๑๖๕๑	
๘	ยานเคลื่อนที่บนผิวน้ำ (เจ็ทสกี) รวม ๓ ลำ	๓	สนง.เจ้าท่าภูมิภาคสาขาพังงา	๐ ๗๖๔๖ ๐๖๓๔	

ภาคผนวก ฉ

บัญชีเครื่องจักรกล ยานพาหนะ เครื่องมืออุปกรณ์ ในการป้องกันและบรรเทาสาธารณภัย (ต่อ)

ที่	ประเภท	จำนวน (เครื่อง)	หน่วยงาน	หมายเลขโทรศัพท์	หมายเหตุ
๑	เครื่องสูบน้ำไฮดรอลิก รวม ๔ เครื่อง	๔	สนง.ทรัพยากรน้ำภาค ๑๐ ส่วนประสานฯ ลุ่มน้ำภาคใต้ฝั่งตะวันตก ส่วนที่ ๑	๐ ๗๖๔๘ ๑๓๕๑	ขนาด ๓๐ นิ้ว ระยะสูบลung ๕ เมตร
๒	เครื่องสูบน้ำแบบพอยโซ่ง รวม ๑๗ เครื่อง	๑๗	สนง.ทรัพยากรน้ำภาค ๑๐ ส่วนประสานฯ ลุ่มน้ำภาคใต้ฝั่งตะวันตก ส่วนที่ ๑	๐ ๗๖๔๘ ๑๓๕๑	๑. ขนาด ๒๖ นิ้ว ระยะสูบลung ๕ เมตร (๓ เครื่อง) ๒. ขนาด ๑๒ นิ้ว ระยะสูบลung ๑๗ เมตร (๑๕ เครื่อง) ๓. ขนาด ๑๐ นิ้ว ระยะสูบลung ๑๕ เมตร (๓ เครื่อง)
๓	เครื่องดับเพลิงแบบทาบหม รวม ๔ เครื่อง	๑ ๑ ๒	แขวงทางหลวงชนบทพังงา เทศบาลตำบลท่ามา เทศบาลเมืองพังงา	๐ ๗๖๔๖ ๐๖๐๓ ๐ ๗๖๔๕ ๗๖๗๔ ๐ ๗๖๔๑ ๑๗๖๐	
๔	เครื่องสูบน้ำทุกประเภท รวม ๑๓ เครื่อง	๑ ๖ ๓ ๑	เทศบาลตำบลโคกกลอย เทศบาลเมืองตะกั่วป่า โครงการชลประทานพังงา เทศบาลตำบลศึกศึก	๐ ๗๖๕๘ ๑๔๐๐ ๐ ๗๖๔๒ ๑๐๒๐ ๐ ๗๖๔๖ ๐๖๗๕ ๐ ๗๖๔๘ ๗๖๖๓	
๕	เครื่องสูบน้ำแบบพญานาค ท่อ ๘ รวม ๑ เครื่อง	๑	อบต.บางม่วง	๐ ๗๖๔๔ ๖๔๔๘	
๖	เครื่องจักรกล (CB) รวม ๑ เครื่อง	๑	แขวงทางหลวงพังงา	๐ ๗๖๔๑ ๓๔๘๕	
๗	วิทยุสื่อสาร (แบบมือถือ) รวม ๑๔ เครื่อง	๑๒ ๒	สนง.สาธารณสุขจังหวัดพังงา อบต.บางม่วง	๐ ๗๖๔๘ ๑๗๐๑ ๐ ๗๖๔๔ ๖๔๔๘	

ภาคผนวก ฉ

บัญชีเครื่องจักรกล ยานพาหนะ เครื่องมืออุปกรณ์ ในการป้องกันและบรรเทาสาธารณภัย (ต่อ)

ที่	ประเภท	จำนวน (เครื่อง)	หน่วยงาน	หมายเลขโทรศัพท์	หมายเหตุ
๘	ถังดับเพลิง รวม ๒ ถัง	๒	สนง.จัดทางจังหวัดพังงา	๐ ๗๖๕๖ ๐๖๗๓	
๙	เครื่องตัดข้าง รวม ๓ เครื่อง	๓	อบต.บางวัน	๐ ๗๖๕๘ ๘๖๑๙-๒๐	
๑๐	เครื่องเลื่อยยนต์ รวม ๓ เครื่อง	๓	กองร้อย ตชด.๕๒๕ เทศบาลตำบลบางนายสี	๐ ๗๖๕๒ ๔๔๘๓ ๐ ๗๖๕๓ ๑๕๑๒	
๑๑	เครื่องเชื่อมท่อ PE รวม ๓ เครื่อง	๓	การประปาส่วนภูมิภาค สาขาตะกั่วป่า	๐ ๗๖๕๒ ๑๑๑๕	ขนาด ๓๐๐-๔๐๐ มม.
๑๒	เครื่องปั่นไฟขนาดเล็ก รวม ๑ เครื่อง	๑	การประปาส่วนภูมิภาค สาขาตะกั่วป่า	๐ ๗๖๕๒ ๑๑๑๕	ใช้กับไฟ ๒๒๐ โวลท์
๑๓	เลื่อยซุซิท รวม ๖๓ ตัว	๕๓ ๑๐	กองร้อย ตชด.๕๒๕ เทศบาลตำบลบางนายสี	๐ ๗๖๕๒ ๔๔๘๓ ๐ ๗๖๕๓ ๑๕๑๒	
๑๔	เลื่อยซุซิทชนิดแก๊ส รวม ๗ ตัว	๗	กองร้อย ตชด.๕๒๕	๐ ๗๖๕๒ ๔๔๘๓	
๑๕	เชือกโรยตัว ๑๒๐ ฟุต รวม ๓ เส้น	๓	กองร้อย ตชด.๕๒๕	๐ ๗๖๕๒ ๔๔๘๓	
๑๖	สนับลิ้งค์ รวม ๒๔ ชิ้น	๒๔	กองร้อย ตชด.๕๒๕	๐ ๗๖๕๒ ๔๔๘๓	
๑๗	ถุงมือหนัง รวม ๑๒ คู่	๑๒	กองร้อย ตชด.๕๒๕	๐ ๗๖๕๒ ๔๔๘๓	

ภาคผนวก ฉ

บัญชีเครื่องจักรกล ยานพาหนะ เครื่องมืออุปกรณ์ ในการป้องกันและบรรเทาสาธารณภัย (ต่อ)

ที่	ประเภท	จำนวน (เครื่อง)	หน่วยงาน	หมายเลขโทรศัพท์	หมายเหตุ
๑๘	ห้วงยาง รวม ๕ อัน	๕	เทศบาลตำบลบางบาล	๐ ๗๖๔๓ ๑๕๑๒	
๑๙	อุปกรณ์ปฐมพยาบาลเบื้องต้น รวม ๑ ชุด	๑	อุทยานแห่งชาติหมู่เกาะสิมิลัน	๐ ๗๖๔๕ ๓๒๗๒	๑. ชุดเคลื่อนย้ายผู้บาดเจ็บ อนกประสงค์ ๒. ชุดช่วยหายใจแบบมือ (Ambu Bag) ๓. ไม้ค้ำแขนและขา จำนวน ๔ ชิ้น ๔. กระเป๋า First Aid สะพานพร้อมอุปกรณ์ยา ๕. ออกซิเจนเคลื่อนย้าย ๔๒๕ ลิตร ๖. เครื่องวัดความดันโลหิตอัตโนมัติ
๒๐	กรวยพลาสติก รวม ๒๐ อัน	๒๐	เทศบาลตำบลบางบาล	๐ ๗๖๔๓ ๑๕๑๒	
๒๑	แผงเหล็ก รวม ๑๕ แผง	๑๕	เทศบาลตำบลบางบาล	๐ ๗๖๔๓ ๑๕๑๒	

ภาคผนวก ช

บัญชีบัญชีจิตอาสาภัยพิบัติ จังหวัดพังงา

ภาคผนวก ข

ข้อมูลจิตอาสาภัยพิบัติประจำองค์กรปกครองส่วนท้องถิ่น จังหวัดพังงา

ที่	อำเภอ	องค์การบริหาร ส่วนตำบล (แห่ง)	เทศบาลตำบล (แห่ง)	ทั้งหมด (คน)	ยืนยันแล้ว (คน)
๑	อำเภอเมืองพังงา	๖	๓	๓๙๓	๓๙๓
๒	อำเภอเกาะยาว	๓	๓	๒๐๖	๒๐๖
๓	อำเภอกะปง	๔	๓	๓๑๕	๓๑๕
๔	อำเภอตะกั่วทุ่ง	๗	๒	๕๒๐	๔๘๙
๕	อำเภอตะกั่วป่า	๔	๒	๓๗๓	๓๑๔
๖	อำเภอคุระบุรี	๔	๓	๓๐๖	๓๐๖
๗	อำเภอทับปุด	๕	๑	๓๒๘	๓๒๘
๘	อำเภอท้ายเหมือง	๕	๒	๔๖๖	๔๖๔
รวม		๓๖	๑๓	๒,๙๐๕	๒,๘๑๓

ที่มา http://report.dopa.go.th/disasterval/report_province.php

ภาคผนวก ซ

โครงสร้างศูนย์พักพิงชั่วคราว

ภาคผนวก ข

ตารางแสดงโครงสร้างศูนย์พักพิงชั่วคราว

หัวหน้าศูนย์พักพิงชั่วคราว

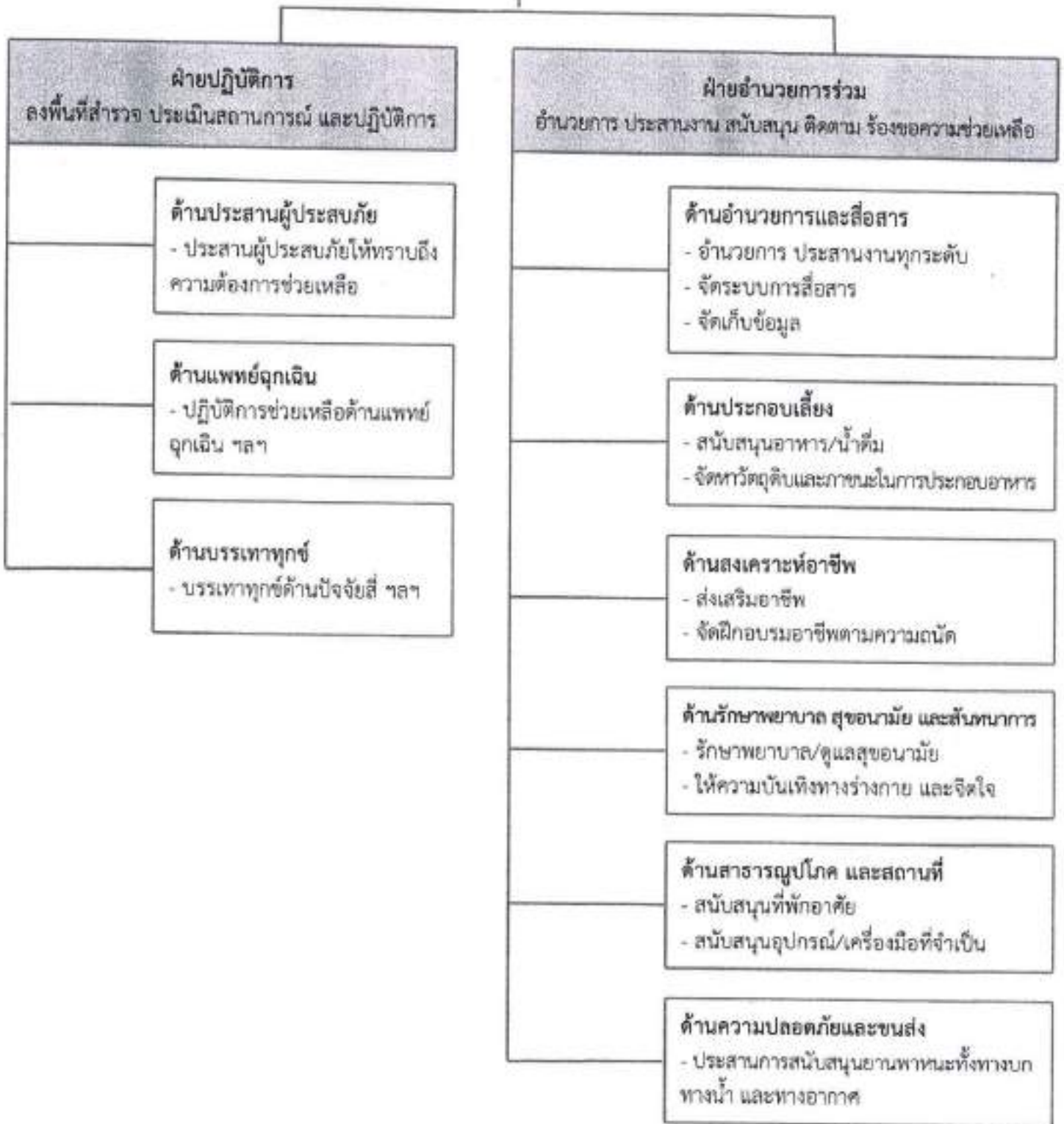

ภาคผนวก ฅ

บัญชีศูนย์พักพิงชั่วคราว

ภาคผนวก ฅ

แบบสำรวจการเตรียมความพร้อมศูนย์พักพิงชั่วคราว (กรณีอุทกภัย)

จังหวัด พังงา

ที่	อำเภอ	ตำบล	หมู่บ้าน/ ชุมชน	ชื่อสถานที่	รองรับ ผู้อพยพ (จำนวนคน)	สถานที่อยู่ใน ความรับผิดชอบ ของ สปท./หน่วยงาน (ระบุ)	ชื่อ - สกุล ผู้ประสาน	หมายเลข โทรศัพท์	สิ่งสาธารณูปโภคที่มีอยู่ในปัจจุบัน			ค่าพิกัด GPS								
									ไฟฟ้า	ประปา	ห้องสุขา (จำนวนห้อง)									
1	เมืองพังงา	คลองพรก	คลองพรก	โรงเรียนบ้านคลองพรก	100	อบต.เบตปริง/พทง.	นายเจริญภัทร์ ขุนผลสิทธิ์เจริญ	0896490229	✓	✓	30	98.55545								
													เกาะปันหยี	อบต.เกาะปันหยี	นายถน. ถน.	076481189	✓	✓	10	98.5112262
													เกาะปันหยี	มีชัยบ้านท่าข้าม	นายถน. ถน.	076481189	✓	✓	10	98.4008632
													คลองแคต	พิทักษ์การ อบต.คลองแคต	นายถน. ถน.	076481083	✓	✓	20	98.4749816
													บกริ่ง	พิทักษ์การ อบต.เบตปริง	นายถน. ถน.	076450907	✓	✓	10	98.5147027
													บางตอย	มีชัยบ้านท่าข้าม	นายถน. พท.	076596272	✓	✓	15	98.5667772
													บางตอย	สำนักงานเทศบาลตำบลบางตอย	นายถน. พท.	076596272	✓	✓	25	98.690916
													บ้านป่าอู	อาคารอเนกประสงค์ อบต.	นายถน. ถน.	076440544	✓	✓	20	98.53702
													บ้านอู	ศาลาข้างข้าง	นายธรรณี ปอเงิน	076481484	✓	✓	10	98.520164
													บ้านอู	อบต.ป่าอู	นายถน. ถน.	076460053	✓	✓	10	98.4797205
2	ตะกั่วป่า	ตะกั่วป่า	ตะกั่วป่า	ศาลากลางตำบลตะกั่วป่า	300	สำนักงานตะกั่วป่า	นายไกรสิทธิ์ สุภประสิทธิ์	0818673148	✓	✓	25	98.342977								
													ตะกั่วป่า	โรงเรียนเทศบาลตำบลอ่าว	นายถน. พท.	076424524	✓	✓	40	98.3417122
													ตะกั่วป่า	โรงเรียนบ้านศรีตะกั่วป่า	นายถน. พท.	076424524	✓	✓	25	98.3593474
													ตะกั่วป่า	โรงเรียนบ้านสนธิ์สว่าง	นายถน. พท.	076424524	✓	✓	25	98.363208
													ตะกั่วป่า	ถนนกีฬาเทศบาลเมืองตะกั่วป่า	นายถน. พท.	076424524	✓	✓	60	98.340733
													บางนาฮี	ตพ.425 ตะกั่วป่า	สพ.จ้อย สพ.425	076421651	✓	✓	40	98.332066
													บางนาฮี	อาคารศูนย์เรียนรู้บ้านทุเรียน	นายถน. พท.	076421484	✓	✓	20	98.322480
													บางนาฮี	โรงเรียนตะกั่วป่าสนาทุเรียน	นางสาวจ๊ะจ๊ะ สวัสดิ์กุล	076421118	✓	✓	70	98.332407
													บางนาฮี	อาคารอเนกประสงค์ พท.	นายถน. พท.	076421484	✓	✓	25	98.335957
													บางนาฮี	โรงเรียนประชาสงเคราะห์ 35	ผอ.โรงเรียน / สพท.	076406429	✓	✓	50	98.2640027
บางนาฮี	บ้านอู	โรงเรียนบ้านอู/ขทง.	ผอ.โรงเรียน	076593245	✓	✓	40	98.424771												

ที่	อำเภอ	ตำบล	หมู่บ้าน/ชุมชน	ชื่อสถานที่	รองรับผู้อพยพ (จำนวนคน)	สถานที่อยู่ในความรับผิดชอบของ สปท./หน่วยงาน (ระบุ)	ชื่อ - สกุล ผู้ประสานงาน	หมายเลขโทรศัพท์	มีสาธารณูปโภคที่มีอยู่ในปัจจุบัน			คำพิภก GPS
									ไฟฟ้า	ประปา	ห้องสุขา (จำนวนห้อง)	
	บางม่วง		บางม่วง	อาคารอเนกประสงค์ อบต.บางม่วง	500	อบต.บางม่วง	นายอภัย หันซื่อ	076593558	✓	✓	25	98.295143
	บางม่วง		บางมะพร้าว	โรงเรียนบ้านบางมะพร้าว	300	อบต.บางม่วง	นายก อบต.	076593558	✓	✓	40	98.2987329
	บางม่วง		บางม่วง	วัดราชบุรณมิตร (วัดบางม่วง)	500	อบต.บางม่วง	นายก อบต.	076593558	✓	✓	50	98.2682049
	ตึกกัก		ตึกกัก	อาคารอเนกประสงค์ ทต.ตึกกัก	500	ทต.ตึกกัก	นายสวัสดิ์ สันแก้ว	076487163	✓	✓	25	98.262218
	ตึกกัก		บางเมือง	อาคารศูนย์เรียนรู้บ้านบางเมือง	200	ทต.ตึกกัก	นายสวัสดิ์ สันแก้ว	076487163	✓	✓	15	98.252729
3	ทับปุด		ทับปุด	ศาลาประชาคมอำเภอทับปุด	300	อำเภอทับปุด	นายมนศิริ หงษ์อัญญาสุข	076599117	✓	✓	25	98.640413
	ทับปุด		ทับปุด	อาคารอเนกประสงค์ ทต.ทับปุด	500	ทต.ทับปุด	นายพงษ์วิภาช บุญวิเศษ	076599417	✓	✓	30	98.641128
	ทับปุด		ทับปุด	อาคารอเนกประสงค์ อบต.ทับปุด	500	อบต.ทับปุด	นายก อบต.	076599377	✓	✓	16	98.630099
	ทับปุด		ตึกกัก	วัดนิโครธาราม	500	ทต.ทับปุด	นายพงษ์วิภาช บุญวิเศษ	076599417	✓	✓	35	98.6320325
	โคกเจริญ		ชายวัด	โรงเรียนวัดโลกสาข	100	ผ.โรงเรียน / สปท.	ผ.โรงเรียน	076670748	✓	✓	30	98.642329
	โคกเจริญ		โคกเจริญ	โรงเรียนบ้านโคกเจริญ	100	ผ.โรงเรียน / สปท.	ผ.โรงเรียน	076421050	✓	✓	20	98.1961507
	โคกเจริญ		ตั่งชัน	มัสยิดบ้านตั่งชัน	100	อบต.โคกเจริญ	นายก อบต.	076410268	✓	✓	25	98.9657202
	บ่อแสน		โกลเสียด	โรงเรียนไทยรัฐวิทยา 54	200	ผ.โรงเรียน / อบต.	นายก อบต.	076410269	✓	✓	25	98.6103187
	บ่อแสน		บ่อแสน	โรงเรียนบ้านบ่อแสน	300	ผ.โรงเรียน / สปท.	ผ.โรงเรียน	076596274	✓	✓	30	98.5861038
	บ่อแสน		บ่อทุ่ง	โรงเรียนทับปุดวิทยา	1,000	โรงเรียนทับปุดวิทยา	ผ.โรงเรียน	076599012	✓	✓	40	98.629298
	มะรุ่ย		คลองจูด	วัดนิโครตถนการ	200	วัด / อบต.มะรุ่ย	นาย อบต.	076421055	✓	✓	30	98.6407133
	มะรุ่ย		ปากทางมะรุ่ย	โรงเรียนวัดนิโครตถนการ	150	โรงเรียน / สปท.	ผ.โรงเรียน	076456275	✓	✓	20	98.6407133
	มะรุ่ย		ท่าหว้า	โรงเรียนบ้านท่าหว้า	150	โรงเรียน / สปท.	ผ.โรงเรียน	076456276	✓	✓	25	98.6364643
	มะรุ่ย		มะรุ่ย	ทต.มะรุ่ย	50	ทต.มะรุ่ย	ผ.ทต.มะรุ่ย	076599309	✓	✓	8	98.6036334
	มะรุ่ย		โคกเสียด	วัดพุทธาบุรารุง (วัดโคกเสียด)	150	อบต.มะรุ่ย	นายก อบต.	076421059	✓	✓	20	98.6493232
	มะรุ่ย		โคกเสียด	วัดศรีพิชชากรม (วัดมะรุ่ย)	250	อบต.มะรุ่ย	นายก อบต.	076421060	✓	✓	25	98.6487199
4	สะกัฟุ้ง		เกาะโสม	ศาลาประชาคมอำเภอสะกัฟุ้ง	300	อำเภอสะกัฟุ้ง	นายสมเกียรติ สอนเมือง	076496301	✓	✓	24	98.451994
	เกาะโสม		เกาะโสม	อาคารอเนกประสงค์ ทต.เกาะโสม	200	ทต.เกาะโสม	นายวิวัฒน์ สรภพพงษ์	076496501	✓	✓	20	98.452007
	เกาะโสม		เกาะโสม	อาคารอเนกประสงค์ อบต.	50	อบต.เกาะโสม	นายก อบต.	076496163	✓	✓	20	98.4468097
	โคกถอย		ฝรัง	โรงเรียนทุ่งโพธิ์วิทยา	1,000	โรงเรียนทุ่งโพธิ์วิทยา	นางสาวชวนชานต์ หนันพันธ์ุ	076494338	✓	✓	55	98.333567

ที่	อำเภอ	ตำบล	หมู่บ้าน/ชุมชน	ชื่อสถานที่	รองรับผู้ขอ (จำนวนคน)	สถานที่อยู่ในความรับผิดชอบของ สปท./หน่วยงาน (ระบุ)	ชื่อ - สกุล ผู้ประสาน	หมายเลขโทรศัพท์	มีอาคารปฏิบัติการอยู่ในปัจจุบัน			คำพิภพ GPS
									ไฟฟ้า	ประปา	ห้องสุขา (จำนวนห้อง)	
5	โคกกลอย	โคกกลอย	โคกกลอย	อาคารอเนกประสงค์ ทต.โคกกลอย	200	ทต.โคกกลอย	นายสุทธิพงษ์ โยธาสถ	076581400	✓	✓	25	98.3115109
	กะโหลก	กะโหลก	กะโหลก	อาคารอเนกประสงค์ อบต.กะโหลก	500	อบต.กะโหลก	นายวิชัย ไตรรัตน์	076473130	✓	✓	25	98.4124841
	ห้วยสูง	ห้วยสูง	ห้วยสูง	อาคารอเนกประสงค์ อบต.	100	อบต.ห้วยสูง	นายก อบต.	076494319	✓	✓	15	98.3429001
	ท้ายเหมือง	ท้ายเหมือง	ท้ายเหมือง	ศาลาประชาชนอเนกชัยเหนือ	300	อ.ท้ายเหมือง	นายสมศักดิ์ พิทยานิมิ	076571521	✓	✓	26	98.2586616
	ท้ายเหมือง	ท้ายเหมือง	ท้ายเหมือง	อาคารอเนกประสงค์ อบต.ท้ายเหมือง	500	อบต.ท้ายเหมือง	นายก อบต.	076572028	✓	✓	25	98.2520955
6	บางต๋อง	บางต๋อง	บางต๋อง	โรงเรียนท้ายเหมืองวิทยา	1,000	โรงเรียนท้ายเหมืองวิทยา	นายมนต์ ราชเชื้อ	076484956	✓	✓	45	98.2848530
	ทุ่งมะพร้าว	ทุ่งมะพร้าว	ทุ่งมะพร้าว	อาคารอเนกประสงค์ อบต.	100	อบต.บางต๋อง	นายก อบต.	076484195	✓	✓	18	98.3271682
	ทุ่งมะพร้าว	ทุ่งมะพร้าว	ทุ่งมะพร้าว	โรงเรียนทุ่งมะพร้าววิทยา	500	โรงเรียนทุ่งมะพร้าววิทยา	นายรัชช ทอนมณี	076490813	✓	✓	35	98.2848040
	ทุ่งมะพร้าว	ทุ่งมะพร้าว	ทุ่งมะพร้าว	วัดประชุมศึกษา	200	วัดประชุมศึกษา/อบต.	เจ้าอาวาส	076421073	✓	✓	20	98.2999285
	ทุ่งมะพร้าว	ทุ่งมะพร้าว	ทุ่งมะพร้าว	โรงเรียนบ้านลำยง	500	โรงเรียนบ้านลำยง	ผอ.โรงเรียน	076445022	✓	✓	30	98.2842567
	ลำแก่น	ลำแก่น	ลำแก่น	โรงเรียนวัดอัมพวัน	200	วัดอัมพวัน	ผอ.โรงเรียน	076490143	✓	✓	25	98.332272
	ลำแก่น	ลำแก่น	ลำแก่น	อาคารอเนกประสงค์ ทต.ลำแก่น	500	ทต.ลำแก่น	นายก ทต.	076595084	✓	✓	16	98.2560453
	ลำแก่น	ลำแก่น	ลำแก่น	ฐานทัพเรือพังงา	3,000	ฐานทัพเรือพังงา	สบ.ฐานทัพเรือพังงา	076453342	✓	✓	120	98.2228622
	คุระบุรี	คุระบุรี	คุระบุรี	ศาลาประชาชนอเนกคุระบุรี	500	อ.น.คุระบุรี	นายณรงค์ หนูนิยม	076491383	✓	✓	25	98.3591120
	คุระบุรี	คุระบุรี	คุระบุรี	โรงเรียนคุระบุรีชัยพัฒนาวิทยา	1,000	ร.คุระบุรีชัยพัฒนาวิทยา	ผอ.โรงเรียน	076491041	✓	✓	60	98.4002218
7	คุระบุรี	คุระบุรี	คุระบุรี	โรงเรียนคุระบุรีชัยพัฒนาวิทยา	100	โรงเรียนคุระบุรีชัยพัฒนา	ผอ.โรงเรียน	076491041	✓	✓	20	98.4123925
	เกาะพระทอง	เกาะพระทอง	เกาะพระทอง	อาคารอเนกประสงค์ อบต.	100	อบต.เกาะพระทอง	นายก อบต.	0817976566	✓	✓	20	98.293425
	เกาะพระทอง	เกาะพระทอง	เกาะพระทอง	อุทยานแห่งชาติหมู่เกาะสุรินทร์	50	อ.หมู่เกาะสุรินทร์	ผ.อ.และนายก อบต.	0817976566	✓	✓	10	97.868119
	บางวัน	บางวัน	บางวัน	อาคารอเนกประสงค์ อบต.	150	อบต.บางวัน	นายก อบต.	076488619	✓	✓	20	98.2630257
	แม่น้ำซาว	แม่น้ำซาว	แม่น้ำซาว	อาคารอเนกประสงค์ ทต.คุระบุรี	500	ทต.คุระบุรี	นายก ทต.	076491352	✓	✓	30	98.4141120
	กะปง	กะปง	กะปง	ศาลาประชาชนอเนกกะปง	300	อ.น.กะปง	นางวลจันทร์ ไชยรัตน์	076499496	✓	✓	25	98.4145710
	ท่านา	ท่านา	ท่านา	อาคารอเนกประสงค์ ทต.ท่านา	200	ทต.ท่านา	นายก ทต.	076499694	✓	✓	20	98.4088298
	ทะเละ	ทะเละ	ทะเละ	โรงเรียนอเนกประสงค์ อบต.	1,000	โรงเรียนอเนกประสงค์ อบต.	น.ส.อัมพนา แก้วจุฑา	076499108	✓	✓	60	98.3825650
	ทะเละ	ทะเละ	ทะเละ	วัดโนนตด	100	วัดโนนตด	เจ้าอาวาสวัดโนนตด	076421088	✓	✓	20	98.3791686
	กะปง	กะปง	กะปง	รพ.ส.กะปง	50	รพ.ส.กะปง	ผ.รพ.ส.กะปง	076499109	✓	✓	10	98.4392756

ที่	อำเภอ	ตำบล	หมู่บ้าน/ชุมชน	ชื่อสถานที่	รองรับผู้พทย์ (จำนวนคน)	สถานที่อยู่ในความรับผิดชอบของ สป./หน่วยงาน (ระบุ)	ชื่อ - สกุล ผู้ประสาน	หมายเลขโทรศัพท์	สิ่งอำนวยความสะดวกที่มีอยู่ในปัจจุบัน			ค่าติดตั้ง GPS
									ไฟฟ้า	ประปา	ห้องสุขา (จำนวนห้อง)	
	ท่าบ่อ	ท่าบ่อ	ปากซู่	รพช.ปากซู่	50	รพช.ปากซู่	ผ. พชช. ปากซู่	076499679	✓	✓	10	98.4241951
	ท่าบ่อ	ท่าบ่อ	ปากซู่	โรงเรียนบ้านปากซู่	500	โรงเรียนบ้านปากซู่	ผ.โรงเรียนบ้านปากซู่	076499118	✓	✓	30	98.4392163
	ท่าบ่อ	ท่าบ่อ	ปากซู่	วัดป่าโมกข์ (ปากซู่)	100	วัดป่าโมกข์ (ปากซู่)	เจ้าอาวาส/นายเอก อมต.ท่าบ่อ	046499135	✓	✓	20	98.4326502
	รณิธิ์	รณิธิ์	รณิธิ์ริชา	อบต.รณิธิ์	100	อบต.รณิธิ์	นายก อบต.	076455524	✓	✓	17	98.461722
	นพ.	นพ.	ปากซู่	อบต.นพ.	50	อบต.นพ.	นายก อบต.	0764455766	✓	✓	6	98.4266299
8	เกาะยาว	เกาะยาวน้อย	ท่าศาลา	ศาลาประชาคมบ้านเกาะยาว	200	สำนักงานเกาะยาว	นายวิจิตร เทพนิค	076597004	✓	✓	25	98.5885732
	เกาะยาว	เกาะยาวน้อย	ท่าศาลา	สวนเฉลิมพระเกียรติ	200	พด.เกาะยาว	นายก พด.	076497324	✓	✓	8	98.624919
	เกาะยาว	เกาะยาวน้อย	แหลมยาง	โรงเรียนเกาะยาววิทยา	500	โรงเรียนเกาะยาววิทยา	ผอ. รณิธิ์	076597107	✓	✓	60	98.5859732
	เกาะยาว	เกาะยาวน้อย	ท่าบ่อ	รณิธิ์บ้านท่าบ่อ	100	รณิธิ์บ้านท่าบ่อ	นายก อบต.	076597122	✓	✓	100	98.603152
	เกาะยาว	เกาะยาวใหญ่	ช่องพลาต	อาคารเรียนประสงค์เทศบาลต.ท่าบ่อ	100	พด.เกาะยาวใหญ่	นายก พด.	076494444	✓	✓	20	98.585578
	พุน้อย	พุน้อย	เกาะกระพ้อ	โรงเรียนอ่าวกระพ้อ	500	โรงเรียนอ่าวกระพ้อ	นายอุสม กุศลิ	076582515	✓	✓	60	98.5742473
	เกาะยาว	เกาะยาวใหญ่	ช่องพลาต	โรงเรียนบ้านช่องพลาต	500	โรงเรียนบ้านช่องพลาต	นายอริย์ ท่าบ่อถ้ำ	076419034	✓	✓	30	98.5834633

หมายเหตุ :

- หากมีสถานการณ์ผู้ติดเชื้อในพื้นที่หมู่บ้าน ทุกหมู่บ้านจะมีบุคลากรแม่ข่ายประจำหมู่บ้าน ที่สามารถรองรับการขอพทย์หรือเป็นศูนย์พักพิงชั่วคราวในพื้นที่นั้น ๆ ได้ โดยสามารถรองรับได้จำนวนประมาณ 50-70 คน
- เส้นทางเข้าถึงศูนย์พักพิงชั่วคราวมีความสะดวก และหลีกเลี่ยงเส้นทางที่อันตราย อาทิ อุทกภัย การไล่เซาะของดิน เส้นทางที่เปลี่ยวหรือเสี่ยงภัยคุกคามต่างๆ
- สถานที่ที่รัฐศูนย์พักพิงชั่วคราวควรเป็นพื้นที่ปลอดภัย โครงสร้างอาคารมั่นคงแข็งแรงซึ่งมีหลายระดับและเหมาะสมกับการแบ่งสัดส่วนพื้นที่ส่วนชั่วคราวกว้างกว่า 3.5 ตารางเมตร/คน
- ควรมอบหมายหน่วยงานรับผิดชอบในแต่ละศูนย์พักพิงชั่วคราวให้ชัดเจน และเตรียมความพร้อมในการหาสิ่งของจำเป็นด้านการดำรงชีพให้กับผู้ประสบภัย
- จัดส่งข้อมูลให้ทางไปรษณีย์อิเล็กทรอนิกส์ที่ centralecc.office@gmail.com ในรูปแบบ Portable Document File (PDF) and Microsoft office (Word , Excel)

ภาคผนวก ญ

ข้อมูลเครือข่าย องค์การการกุศล จังหวัดพังงา

ภาคผนวก ญ

ข้อมูลเครือข่าย องค์การสาธารณกุศล จังหวัดพังงา

ลำดับ ที่	ชื่อองค์กร (สมาคม/มูลนิธิ/หน่วยงาน/ชื่อ อื่นๆ)	โทรศัพท์/โทรสาร/ Email Address/ชื่อย่อวิทยุ	จำนวน ผู้ปฏิบัติงาน		ชื่อผู้บริหารองค์กร	โทรศัพท์ (ผู้บริหารองค์กร)
			ผู้ชีพ	ผู้ภัย		
๑	ผู้ภัยวัดเก่าเจริญธรรม ต.กระโสม อ.ตะกั่วทุ่ง	ความถี่ ๑๕๕.๕๓๕	๒๕	-	นางเยาวลักษณ์ มุขแก้ว	๐๘ ๑๐๘๕ ๕๒๒๕
๒	ผู้ภัยทุ่งมะพร้าว ต.ทุ่งมะพร้าว อ.ท้ายเหมือง	ความถี่ ๑๕๕.๕๓๕/๑๕๕.๑๒๕	๒๕	-	นายเลอภร ชูวงศ์	๐๘ ๕๓๐๐ ๒๓๑๔
๓	ผู้ภัยวัดสถานี ต.สถานี อ.ท้ายเหมือง	ความถี่ ๑๕๕.๕๓๕/๑๕๕.๑๒๕	๓๙	-	นายไพรัช ศรีรัมย์	๐๘ ๑๐๑๓ ๘๐๕๐
๔	ผู้ภัยสว่างเมฆาตะกั่วป่า อ.ตะกั่วป่า	ความถี่ ๑๕๕.๕๓๕/๑๕๕.๑๒๕	๑๖	๕	นายมานพ รัตนเดชากุล	๐๗๖ ๔๑๐๔๕๖
๕	ผู้ภัยปากวิป ต.ศึกศึก อ.ตะกั่วป่า	ความถี่ ๑๕๕.๕๓๕/๑๕๕.๑๒๕	๘	-	นายปรีชา หุ่นเฟื่อง	๐๘ ๙๕๓๕ ๙๖๐๓
๖	ผู้ภัยเกาะป็นหยี ต.เกาะป็นหยี อ.เมืองพังงา	ความถี่ ๑๕๕.๕๓๕	๒๒	-	นายเจริญ ศรีทอง	๐๕ ๓๖๒๖ ๙๕๑๑
๗	ผู้ภัยเขากลัก ต.ศึกศึก อ.ตะกั่วป่า	ความถี่ ๑๕๕.๕๓๕/๑๕๕.๑๒๕	๑๖	๑	นายสิปปวิทย์ มีชำนาญ	๐๘ ๑๕๖๗ ๘๑๕๖
๘	ผู้ภัยท้ายเหมือง ต.ท้ายเหมือง อ.ท้ายเหมือง	ความถี่ ๑๕๕.๕๓๕/๑๕๕.๑๒๕	๑๒	-	นางสุกใส หาญรบ	๐๘ ๘๓๓๙ ๒๘๗๔
๙	ผู้ภัยบางไพร ต.บางไพร อ.ตะกั่วป่า	ความถี่ ๑๕๕.๕๓๕/๑๕๕.๑๒๕	๓๓	-	นางวิชุดา ซูสุวรรณ	๐๘ ๙๒๘๘ ๕๘๓๓
๑๐	ผู้ภัย อบต.บางวัน ต.บางวัน อ.คุระบุรี	ความถี่ ๑๕๕.๕๓๕/๑๕๕.๑๒๕	๑๘	-	นายพรพวุฒิ อินทรสวัสดิ์	๐๘ ๑๕๑๖ ๙๗๕๓
๑๑	ผู้ภัยสำราญ ต.สำราญ อ.ท้ายเหมือง	ความถี่ ๑๕๕.๕๓๕/๑๕๕.๑๒๕	๒๐	๑	นายฤทธิเดช ทองแดง	๐๘ ๙๖๕๑ ๙๗๒๒
๑๒	ผู้ภัยโตนมา ต.โคกกลอย อ.ตะกั่วทุ่ง	ความถี่ ๑๕๕.๕๓๕	๑๙	๘	นายไสมน ทูตชชาติ	๐๘ ๑๕๓๗ ๓๔๙๖
๑๓	ผู้ภัยทับปุด ต.ทับปุด อ.ทับปุด	ความถี่ ๑๕๕.๕๓๕	๑๖	-	นายกำธร ศิขุสร	๐๘ ๓๐๘๓ ๘๕๓๐
๑๔	ผู้ภัยมีลือตบ้านมา ต.บ่อนแสน อ.ทับปุด	ความถี่ ๑๕๕.๕๓๕	๑๕	-	นายอรอน ฐิติวัฒน์	๐๘ ๙๘๘๓ ๙๕๓๓
๑๕	ผู้ภัยคุระบุรีรวมใจ ต.คุระ อ.คุระบุรี	ความถี่ ๑๕๕.๕๓๕/๑๕๕.๑๒๕	๑๕	-	นายณัฐพงษ์ มีนุญ	๐๘ ๐๖๕๗ ๘๓๓๙
๑๖	ผู้ภัยเกาะยาว ต.เกาะยาวน้อย อ.เกาะยาว	ความถี่ ๑๕๕.๕๓๕	๒๓	-	นายสุวิทย์ จำนงค์ถักขันธ์	๐๘ ๓๖๔๘ ๙๕๑๙
๑๗	ผู้ภัยบางทอง ต.บางทอง อ.ท้ายเหมือง	ความถี่ ๑๕๕.๕๓๕/๑๕๕.๑๒๕	๙	-	นายกิตติ ศรีเยี่ยม	๐๘ ๔๘๕๕ ๖๗๐๐

จำนวนเครื่องมือ/วัสดุ/อุปกรณ์มูลนิธิ/หน่วยกู้ภัย และพื้นที่รับผิดชอบจังหวัดพังงา

ชื่อองค์กร (ตามคณ./มูลนิธิ/ หน่วยกู้ภัย ฯลฯ)	จำนวนเครื่องมือ/วัสดุ/อุปกรณ์ที่มี											
	รถสามล้อ กู้ภัย	รถดับ เพลิง	รถยก/ รถเครน	เครื่องมือ ตัดต่าง	วิทยุสื่อสาร		ชุด ดับเพลิง	ชุด ป้องกัน อื่น ๆ	อื่นๆ		พื้นที่รับผิดชอบ	
					แบบติดถัง กับที่	แบบมือถือ			รายการ	จำนวน	ตำบล	อำเภอ
กู้ภัยหมู่พร้าว	๑	-	-	-	๓	๑๒	-	-	-	หมู่พร้าว	ท้ายเหมือง	พังงา
กู้ภัยวัดธานี	๒	-	-	-	๒	๑๐	-	-	-	ธานี	ท้ายเหมือง	พังงา
กู้ภัยสว่างเมฆตะกั่วป่า	๓	-	-	๑	๒	๑๖	-	-	-	ตะกั่วป่า	ตะกั่วป่า	พังงา
กู้ภัยป่าทวีป	๑	-	-	๑	๑	๘	-	-	-	ตึกตึก	ตะกั่วป่า	พังงา
กู้ภัยเกาะปันหยี	-	-	-	-	๑	๑๐	-	-	เรือ	เกาะปันหยี	เมืองพังงา	พังงา
กู้ภัยเขาพลัก	๒	-	-	-	๒	๑๒	-	-	-	ตึกตึก	ตะกั่วป่า	พังงา
กู้ภัยท้ายเหมือง	๓	-	-	-	๑	๑๒	-	-	-	ท้ายเหมือง	ท้ายเหมือง	พังงา
กู้ภัยบางโพธิ์	๒	-	-	-	๒	๒๐	-	-	-	บางโพธิ์	ตะกั่วป่า	พังงา
กู้ภัย อบต.บางวัน	๑	-	-	๓	๑	๑๐	-	-	-	บางวัน	คุรุบุรี	พังงา
กู้ภัยสำราญ	๑	-	-	-	๑	๑๕	-	-	-	สำราญ	ท้ายเหมือง	พังงา
กู้ภัยโกลมา	๒	-	-	๑	๒	๑๐	-	-	-	โกลมา	ตะกั่วป่า	พังงา
กู้ภัยทับปุด	๒	-	-	๑	๓	๑๖	-	-	เรือ	ทับปุด	ทับปุด	พังงา
กู้ภัยมีชัยคีรีบ้านนา	๑	-	๑	-	๒	๑๒	-	-	-	บ้านนา	ทับปุด	พังงา
กู้ภัยคุรุบุรีรวมใจ	๑	-	-	-	๑	๑๒	-	-	-	คุรุบุรี	คุรุบุรี	พังงา
กู้ภัยเกาะยาว	๑	-	-	-	๑	๑๕	-	-	เรือ	เกาะยาวน้อย	เกาะยาว	พังงา
กู้ภัยบางทอง	๑	-	-	-	๑	๓	-	-	-	บางทอง	ท้ายเหมือง	พังงา

ภาคผนวก ก

โครงสร้างการติดต่อสื่อสาร

ภาคผนวก ก

การบังคับบัญชาและการติดต่อสื่อสาร ส่วนราชการ หน่วยงาน เจ้าหน้าที่ในการป้องกันและบรรเทาสาธารณภัยทุกระดับ

การสื่อสารโทรคมนาคม (Telecommunication) หมายถึง การติดต่อสื่อสารด้วยการรับ การส่งข้อมูลข่าวสารระหว่างตัวประมวลผล โดยผ่านสื่อกลางที่เชื่อมต้นทางและปลายทางที่ห่างกัน โดยใช้ อุปกรณ์อิเล็กทรอนิกส์หลาย ๆ รูปแบบตามกฎหมาย หรือระเบียบวิธีการที่กำหนดขึ้นในแต่ละอุปกรณ์

ในการป้องกันและบรรเทาสาธารณภัย การติดต่อสื่อสาร ความพร้อมด้านการสื่อสารโทรคมนาคมถือเป็นองค์ประกอบหรือกลยุทธ์ที่สำคัญในการจัดการสาธารณภัย ซึ่งหน่วยงานหรือองค์กรต่าง ๆ ที่เกี่ยวข้องต้องอาศัยการสื่อสารและการโทรคมนาคมในการจัดการสาธารณภัยทั้งในระยะก่อนเกิดภัย ขณะเกิดภัย และหลังเกิดภัย

การเตรียมความพร้อมด้านการสื่อสารและโทรคมนาคม

(๑) หลักการ

กองอำนวยการป้องกันและบรรเทาสาธารณภัยทุกระดับทำหน้าที่เป็นศูนย์กลางการสื่อสารในเขตรับผิดชอบของตนเองตลอด ๒๔ ชั่วโมง

(๒) แนวทางปฏิบัติ

(๒.๑) ให้ใช้เส้นทางติดต่อสื่อสารร่วมกับข่ายการสื่อสารโทรคมนาคมเครือข่ายอื่นๆ ตามความเหมาะสม เพื่อเพิ่มขีดความสามารถและจัดระบบสำรองเพิ่มเติม รวมทั้งพิจารณาใช้ประโยชน์ จากข่ายสื่อสารของชมรมวิทยุอาสาสมัคร ตลอดจนชมรม หรือวิทยุสมัครเล่นในห้องถิ่น โดยยึดหลักการรักษาความปลอดภัยทางการสื่อสารควบคู่กับความสะดวกรวดเร็วในการติดต่อสื่อสารด้วยระบบโทรคมนาคมของหน่วยงานต่าง ๆ ได้แก่

(๒.๑.๑) สำนักงานปลัดกระทรวงมหาดไทย (สำนักงานจังหวัดพังงา)

(๒.๑.๒) สำนักงานป้องกันและบรรเทาสาธารณภัยจังหวัดพังงา

(๒.๑.๓) ศูนย์สื่อสารที่ทำการปกครองจังหวัดพังงา

(๒.๑.๔) สถานีสื่อสารกองกำกับการตำรวจภูธรจังหวัดพังงา

(๒.๑.๕) ที่ทำการไปรษณีย์จังหวัดพังงา

(๒.๑.๖) บริษัท ทีไอที จำกัด (มหาชน)

(๒.๑.๗) บริษัท กสท. โทรคมนาคม จำกัด

(๒.๑.๘) ทหเรือภาคที่ ๓ / ฐานที่หเรือพังงา

(๒.๑.๙) กองอำนวยการป้องกันและบรรเทาสาธารณภัยอำเภอ

(๒.๑.๑๐) ศูนย์ปฏิบัติการฉุกเฉินป้องกันและบรรเทาสาธารณภัยเทศบาล/ตำบล

(๒.๒) ในกรณีทีระบบการสื่อสารหลักภายในจังหวัดไม่สามารถใช้งานได้ ให้นำระบบสื่อสารสำรองมาใช้ในการป้องกันและบรรเทาสาธารณภัย

(๒.๓) คลื่นความถี่การใช้งานของวิทยุสื่อสาร

(๒.๓.๑) ให้แต่ละหน่วยงานจัดให้มีคลื่นความถี่ของตนเอง

(๒.๓.๒) นอกจากนี้จัดให้มีคลื่นความถี่กลางสำหรับติดต่อประสานงานระหว่างหน่วยงานของส่วนราชการและภาคเอกชน ทั้งในภาวะปกติและไม่ปกติ

(๒.๔) จัดเจ้าหน้าที่ประจำศูนย์วิทยุสื่อสารตลอด ๒๔ ชั่วโมง

(๓) ระบบสื่อสาร

(๓.๑) ระบบสื่อสารหลัก ได้แก่

(๓.๑.๑) โทรศัพท์

(๓.๑.๒) โทรสาร

(๓.๑.๓) โทรศัพท์เคลื่อนที่ ระบบ CALL CENTER ระบบรับแจ้งเหตุ

(๓.๑.๔) ระบบ LINE FACEBOOK INSTAGRAM เป็นต้น

(๓.๒) ระบบสื่อสารรอง

(๓.๒.๑) วิทยุสื่อสารข่ายต่างๆ เช่น ระบบ HF/SBB ฯลฯ

(๓.๒.๒) รถสื่อสารเคลื่อนที่ เช่น รถยนต์ติดตั้งวิทยุสื่อสาร ของกรมป้องกันและบรรเทา

สาธารณภัย

(๓.๒.๓) สถานีโทรทัศน์ สถานีวิทยุชุมชน ระบบกระจายเสียงตามสาย

(๓.๒.๔) วิทยุกระจายเสียง AM/FM

(๓.๒.๕) ระบบสื่อสารผ่านดาวเทียม

(๓.๓) ระบบสื่อสารสำรอง ได้จัดเตรียมระบบสื่อสารสำรองไว้ใช้ทดแทนในกรณีระบบสื่อสารหลักไม่สามารถใช้งานได้ เช่น โทรศัพท์ โทรสาร โทรศัพท์เคลื่อนที่

โครงการสร้างการติดต่อสื่อสารของหน่วยงานในพื้นที่
ศูนย์อำนาจการป้องกันและบรรเทาสาธารณภัยจังหวัดพังงา

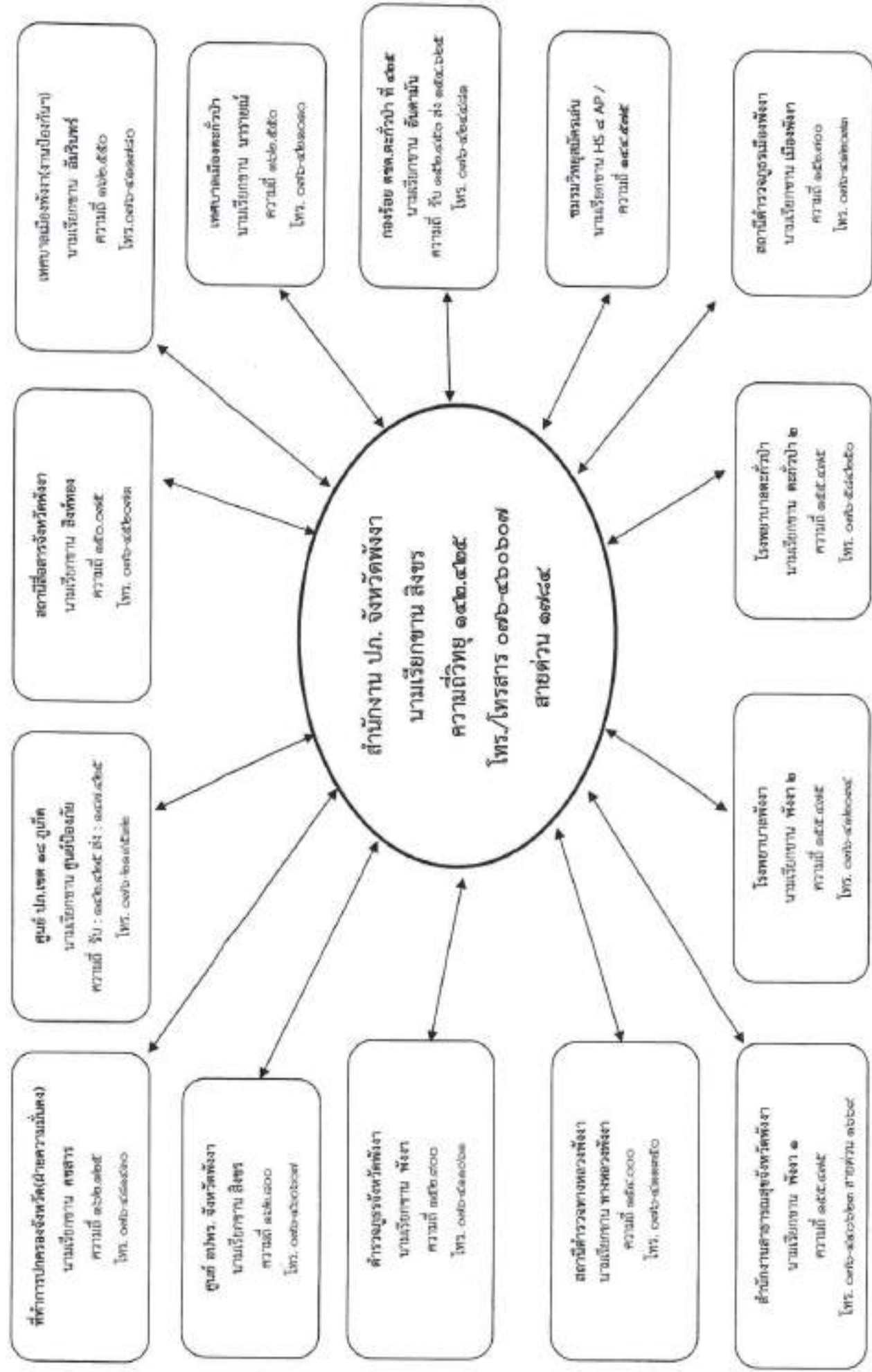

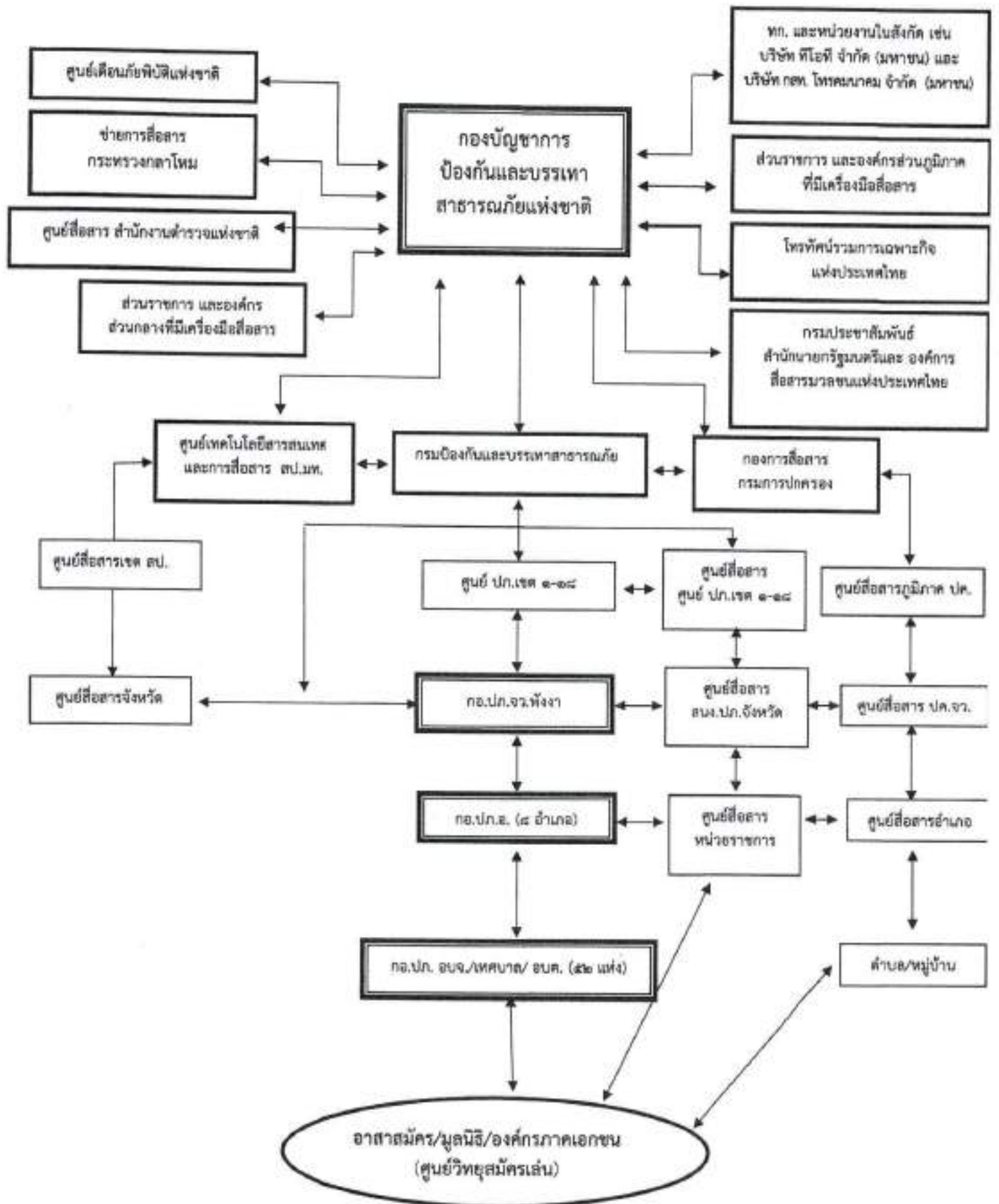

การติดต่อสื่อสารในการป้องกันและบรรเทาสาธารณภัย

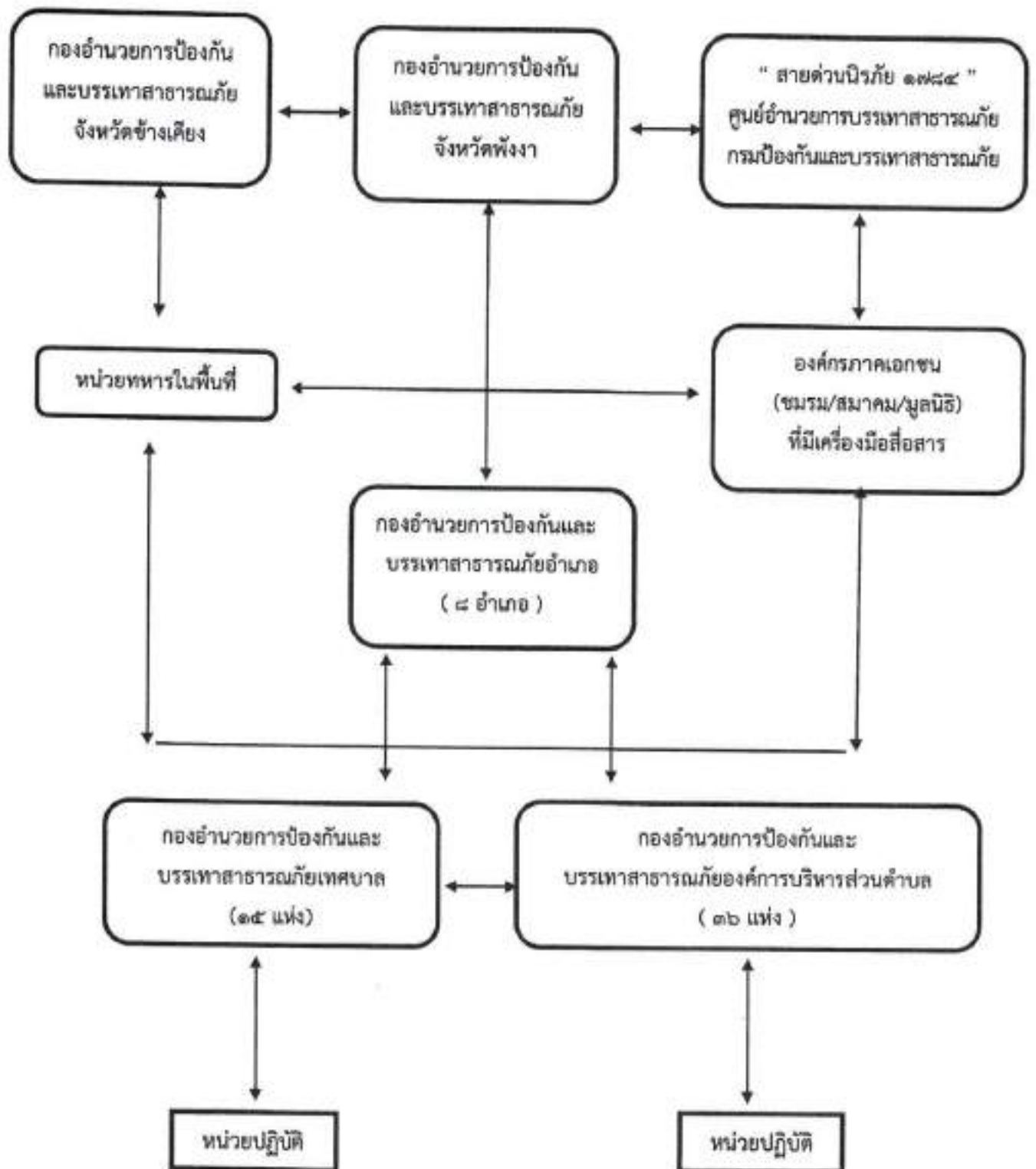

การติดต่อสื่อสารในการป้องกันและบรรเทาสาธารณภัยจังหวัดพังงา

โครงสร้างศูนย์พักพิงชั่วคราว (สามารถปรับเปลี่ยนยืดหยุ่นได้ตามความเหมาะสมของสถานการณ์)

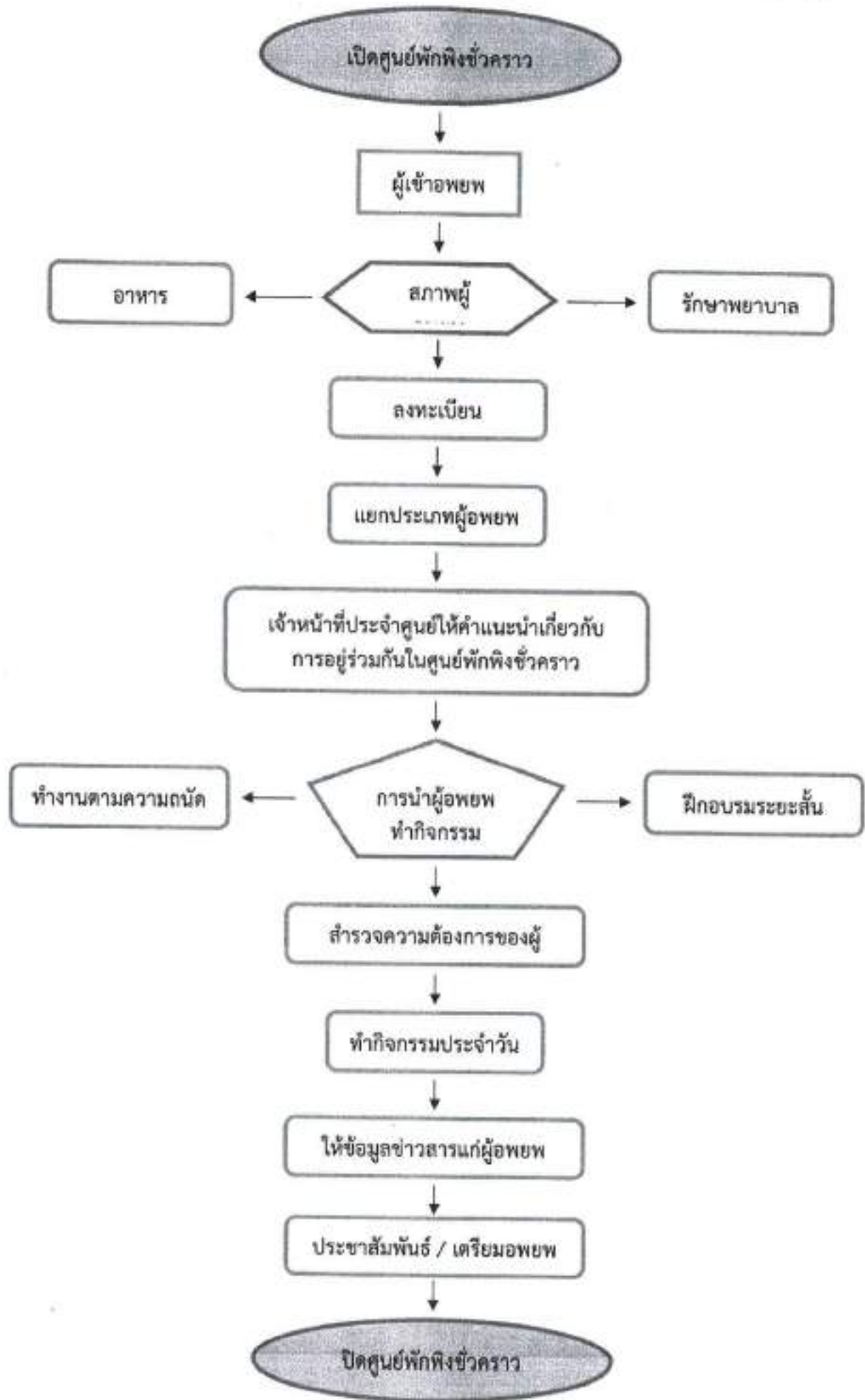

ภาคผนวก ๑

โครงสร้างศูนย์บัญชาการเหตุการณ์

โครงสร้างศูนย์บัญชาการเหตุการณ์จังหวัดพังงา (อุทกภัย)

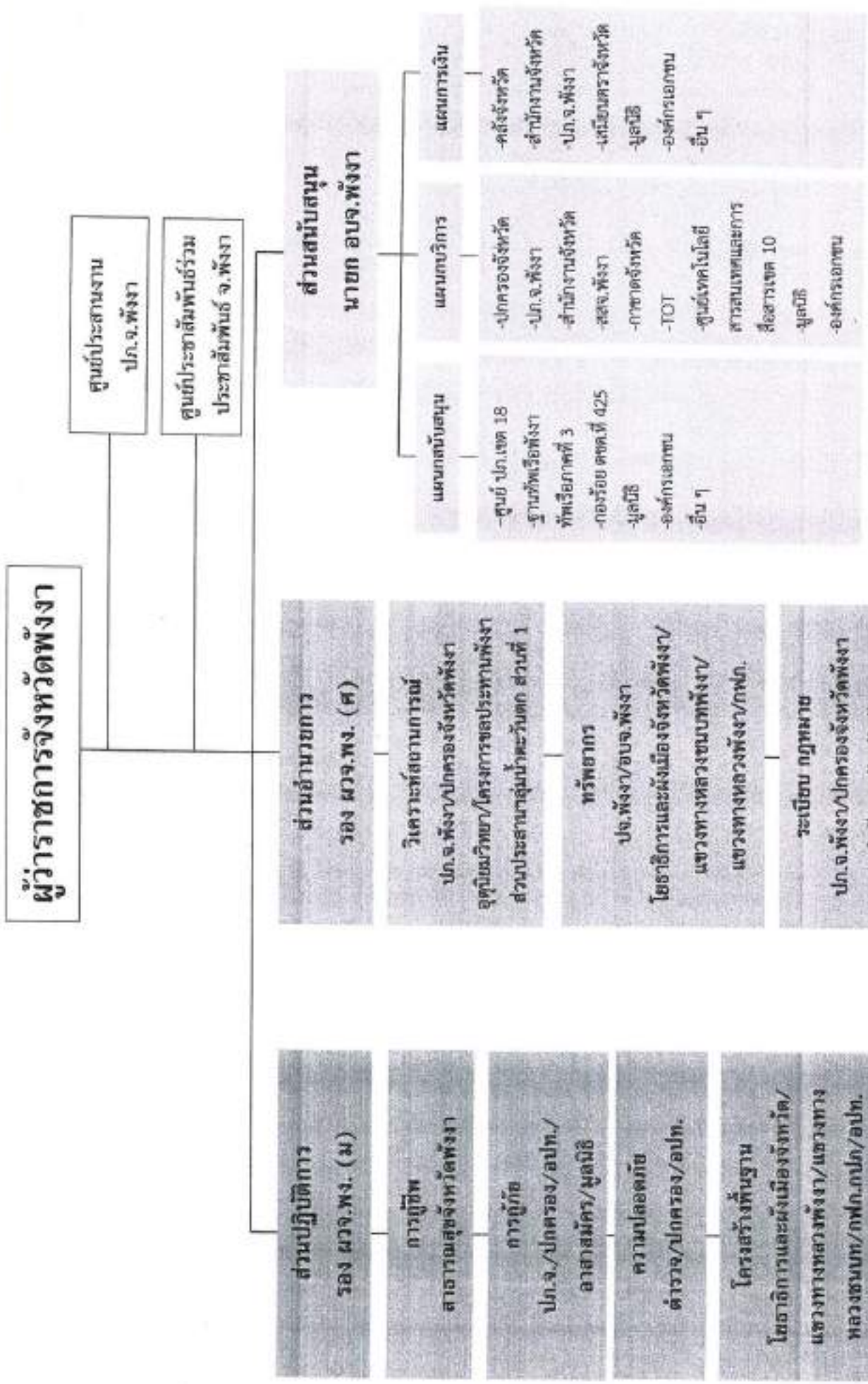

ส่วนป้องกันและบรรเทาภัยพิบัติภาคใต้. ปภ.จ.พังงา

ภาคผนวก ฐ

หมายเลขโทรศัพท์ส่วนราชการ จังหวัดพังงา

ภาคผนวก ๕

การติดต่อสื่อสารส่วนราชการระดับจังหวัด อำเภอ องค์การปกครองส่วนท้องถิ่น และอื่นๆ

☞ ผู้บริหารจังหวัดพังงา

ที่	ชื่อ - สกุล	ตำแหน่ง	โทรศัพท์มือถือ	โทรศัพท์สำนักงาน	โทรสาร
๑	นายเอกวิรุทธิ์ หลีเส้น	ผู้ว่าราชการจังหวัดพังงา	๐๘๐-๐๕๓-๘๕๕๓	๐๗๖-๔๘๑-๕๕๐	๐๗๖-๔๘๑-๕๕๐
๒	นางสาวนิรชา บัณฑิตยชาติ	รองผู้ว่าราชการจังหวัดพังงา	๐๘๙-๒๐๓-๑๕๒๖	๐๗๖-๔๘๑-๕๒๑	๐๗๖-๔๘๑-๕๒๑
๓	นายเล็งศักดิ์ นุชประหาร	รองผู้ว่าราชการจังหวัดพังงา	๐๘๑-๘๕๙-๗๗๖๓	๐๗๖-๔๘๑-๕๒๒	๐๗๖-๔๘๑-๕๒๒
๔	น.อ.อริยะ เจริญทอง	รอง ผอ.กอรมน.จังหวัดพังงา (ท)	๐๗๖-๓๕๑-๕๖๓๕	๐๗๖-๔๘๑-๕๒๕	๐๗๖-๔๘๑-๕๒๕
๕	นายพจน์ หรรณันท์	ปลัดจังหวัด	๐๘๙-๓๗๓-๗๘๑๙	๐๗๖-๔๘๑-๕๕๕	๐๗๖-๔๘๑-๕๕๕
๖	นางสาวกัทธกัญญา ชูวงศ์	หัวหน้าสำนักงานจังหวัดพังงา	๐๘๕-๙๘๙-๒๕๘๖	๐๗๖-๔๘๙-๒๕๘๖	๐๗๖-๔๘๑-๕๒๑

☞ ส่วนราชการระดับอำเภอ

ที่	ชื่อ - สกุล	ตำแหน่ง	โทรศัพท์มือถือ	โทรศัพท์สำนักงาน	โทรสาร
๑	ว่าที่ ร.อ.พงศักดิ์ เวทยาวงศ์	นายอำเภอเมืองพังงา	๐๘๑-๘๖๗-๓๑๔๐	๐๗๖-๔๘๑-๕๓๗	๐๗๖-๔๘๑-๕๓๗
๒	นายพิษณุพัทธ์ เรืองชาติวี	นายอำเภอกะทู้	๐๘๑-๘๖๗-๓๑๖๓	๐๗๖-๔๗๖-๓๐๑	๐๗๖-๔๗๖-๕๓๓
๓	นายไตรทิพย์ สกุลประดิษฐ์	นายอำเภอกะทู้	๐๘๑-๘๖๗-๓๑๔๘	๐๗๖-๔๗๑-๓๒๘	๐๗๖-๔๗๑-๓๒๓
๔	นายธรรมนิยม บำรุง	นายอำเภอกะปง	๐๘๕-๘๖๗-๓๑๕๘	๐๗๖-๔๗๙-๓๑๕	๐๗๖-๔๗๙-๓๑๕
๕	นายแก้ว คงวงศ์	นายอำเภอทับปุด	๐๘๑-๘๖๗-๓๑๖๖	๐๗๖-๕๙๙-๓๑๗	๐๗๖-๕๙๙-๓๑๗
๖	นายศิริวัชรุ์ ระวีวงศ์	นายอำเภอท้ายเหมือง	๐๘๑-๘๖๗-๓๑๖๗	๐๗๖-๕๙๑-๓๒๗	๐๗๖-๕๙๑-๓๒๗
๗	ว่าที่พันตรีอภิญา สักดินันท์	นายอำเภอเกาะยาว	๐๘๑-๘๖๖-๓๑๙๘	๐๗๖-๕๙๗-๐๐๔	๐๗๖-๕๙๗-๐๐๓
๘	นายเฉลิมศักดิ์ หงษ์พรหม	นายอำเภอกระบุรี	๐๘๑-๘๖๗-๓๑๘๐	๐๗๖-๔๗๑-๓๕๓	๐๗๖-๔๗๑-๓๕๓

☞ ส่วนราชการกระทรวงมหาดไทย

ที่	ชื่อ - สกุล	ตำแหน่ง	โทรศัพท์มือถือ	โทรศัพท์สำนักงาน	โทรสาร
๑	นายสงบ สะโตน	หัวหน้าสำนักงาน ปก.จังหวัดพังงา (รท.)	๐๘๙-๙๖๙-๖๗๙๙	๐๗๖-๕๖๐-๖๐๗	๐๗๖-๕๖๐-๖๐๗
๒	นางสาววิจิญา บำรุงชล	โยธาธิการและผังเมืองจังหวัดพังงา	๐๘๐-๐๕๕-๑๒๓๓	๐๗๖-๕๖๐-๖๒๕	๐๗๖-๕๖๐-๗๓๐
๓	นางสาวศรีญา อธิเอ็น	พัฒนาการจังหวัดพังงา	๐๘๙-๘๗๙-๐๖๐๕	๐๗๖-๔๘๑-๕๕๙	๐๗๖-๔๘๑-๕๕๙
๔	นายอภิชาติ พิเชียรโสภณ	เจ้าพนักงานที่ดินจังหวัดพังงา	๐๙๕-๕๑๕-๕๓๕๙	๐๗๖-๔๘๑-๕๓๓	๐๗๖-๔๘๑-๕๓๖
๕	น.ส.บานชื่น วิจิตรกานต์วงศ์	ท้องถิ่นจังหวัดพังงา	๐๖๓-๒๑๙-๐๕๓๘	๐๗๖-๔๘๑-๕๓๕	๐๗๖-๔๘๑-๕๓๕

☞ ส่วนราชการสังกัดสำนักงานตำรวจแห่งชาติ

ที่	ตำแหน่ง	โทรศัพท์มือถือ	โทรศัพท์สำนักงาน	โทรสาร
๑	ผู้บังคับการตำรวจภูธรจังหวัดพังงา	๐๘๑-๘๗๓-๘๘๘๙	๐๗๖-๔๗๑-๐๖๓	๐๗๖-๔๗๑-๓๒๘
๒	ผกก.สถานีตำรวจภูธรเมืองพังงา	๐๘๘-๔๙๕-๖๓๙๖	๐๗๖-๔๗๖-๐๓๓	๐๗๖-๔๗๑-๒๓๑
๓	ผกก.สถานีตำรวจภูธรกะทู้	๐๖๖-๕๖๙-๕๕๓๑	๐๗๖-๔๗๖-๕๓๓	๐๗๖-๔๗๖-๕๓๓
๔	ผกก.สถานีตำรวจภูธรกะทู้	๐๘๕-๙๐๐-๐๐๖๐	๐๗๖-๔๗๖-๕๓๓	๐๗๖-๔๗๖-๕๓๓
๕	ผกก.สถานีตำรวจภูธรกะปง	๐๘๑-๘๖๖-๒๓๖๓	๐๗๖-๔๗๗๗๗๘	๐๗๖-๔๗๙-๕๐๒
๖	ผกก.สถานีตำรวจภูธรท้ายเหมือง	๐๘๘-๕๖๕-๕๕๕๓	๐๗๖-๕๙๑-๓๓๙	๐๗๖-๕๙๑-๐๖๗
๗	ผกก.สถานีตำรวจภูธรกระบุรี	๐๙๙-๔๑๖-๕๖๖๒	๐๗๖-๔๗๑-๒๓๖	๐๗๖-๔๗๑-๒๓๖
๘	ผกก.สถานีตำรวจภูธรทับปุด	๐๘๓-๑๐๓-๕๐๘๘	๐๗๖-๔๗๖-๐๓๕	๐๗๖-๔๗๖-๐๓๖
๙	ผกก.สถานีตำรวจภูธรเกาะยาว	๐๙๕-๕๙๖-๒๖๕๑	๐๗๖-๕๙๗-๑๒๓	๐๗๖-๕๙๗-๑๒๓
๑๐	ผกก.สถานีตำรวจภูธรทุ่งคาโກ	๐๙๓-๒๑๖-๕๓๕๓	๐๗๖-๕๕๐-๕๗๓	๐๗๖-๕๕๐-๕๗๒
๑๑	ผกก.สถานีตำรวจภูธรโคกกลอย	๐๙๓-๗๗๙-๓๕๖๘	๐๗๖-๕๖๑-๕๙๐	๐๗๖-๕๖๑-๕๙๐
๑๒	ผกก.สถานีตำรวจภูธรตลาดใหญ่	๐๘๑-๙๖๘-๘๐๘๑	๐๗๖-๕๖๑-๑๑๗	๐๗๖-๕๖๑-๑๑๖
๑๓	ผกก.สถานีตำรวจภูธรเขาหลัก	๐๘๓-๒๘๐-๐๓๘๘	๐๗๖-๔๗๓-๕๕๙	๐๗๖-๔๗๓-๕๕๙

☞ ส่วนราชการสังกัดสำนักงานตำรวจแห่งชาติ (ต่อ)

ที่	ตำแหน่ง	โทรศัพท์มือถือประจำตำแหน่ง	โทรศัพท์สำนักงาน	โทรสาร
๑๔	ผู้บังคับกองร้อยตำรวจตระเวนชายแดนที่ ๔๒๕	๐๙๖-๒๓๑-๕๖๕๖	๐๙๖-๕๒๕-๕๘๓	๐๙๖-๕๒๕-๖๕๓
๑๕	สารวัตรใหญ่ตรวจคนเข้าเมืองจังหวัดพังงา	๐๘๑-๔๕๖-๕๙๕๙	๐๙๖-๕๖๐-๕๑๒	๐๙๖-๕๖๐-๕๑๒
๑๖	สารวัตรสถานีตำรวจทางหลวง ๑ กองกับการ ๗	๐๘๙-๓๓๕๓๓๓๓	๐๙๖-๕๑๑-๓๕๐	๐๙๖-๕๑๑-๓๕๐
๑๗	สถานีตำรวจน้ำ ๒ กก.๘ กองบังคับการตำรวจน้ำ	๐๘๗-๓๓๕-๑๑๓๓	๐๙๖-๕๙๑-๑๓๓	๐๙๖-๕๙๑-๑๓๓
๑๘	หัวหน้าหน่วยตำรวจสันติบาลจังหวัดพังงา	๐๘๔-๘๙๙-๘๘๕๕	๐๙๖-๕๑๒-๕๓๗	๐๙๖-๕๑๒-๕๓๗
๑๙	หัวหน้าหน่วยพิสูจน์หลักฐาน จังหวัดพังงา	๐๙๖-๕๑๗-๕๕๓๓	๐๙๖-๕๓๐-๕๓๓	๐๙๖-๕๓๐-๕๓๓

☞ ส่วนราชการสังกัดสำนักงานกฤษฎีกา

ที่	ตำแหน่ง	โทรศัพท์มือถือประจำตำแหน่ง	โทรศัพท์สำนักงาน	โทรสาร
๓	รองผู้อำนวยการรักษาความมั่นคงภายในจังหวัดพังงา (ท)	๐๙๖-๓๕๖๕๖๓๕	๐๙๖-๕๘๓-๕๖๕	๐๙๖-๕๘๓-๕๖๕
๒	ประชาสัมพันธ์จังหวัดพังงา	๐๙๖-๒๕๖-๘๓๖๓	๐๙๖-๕๘๓-๕๕๖	๐๙๖-๕๘๓-๕๕๖
๓	ผอ.สถานีวิทยุกระจายเสียงแห่งประเทศไทยจังหวัดพังงา	๐๙๖-๒๕๖-๘๖๒๓	๐๙๖-๕๖๐-๖๖๐	๐๙๖-๕๖๐-๖๖๓
๔	ผอ.สถานีวิทยุกระจายเสียงแห่งประเทศไทย อ.ตะกั่วป่า จ.พังงา	๐๙๖-๒๕๖-๘๖๒๒	๐๙๖-๕๖๓-๐๕๕	๐๙๖-๕๖๓-๐๕๕
๕	ผอ.สถานีวิทยุ อสมท.จ.พังงา	๐๙๔-๕๘๐-๓๐๖๑	๐๙๖-๕๑๕-๒๕๖	๐๙๖-๕๑๕-๒๕๖

☞ ส่วนราชการสังกัดสำนักงานพระพุทธศาสนาแห่งชาติ

ที่	ตำแหน่ง	โทรศัพท์มือถือประจำตำแหน่ง	โทรศัพท์สำนักงาน	โทรสาร
๑	ผอ.สำนักงานพระพุทธศาสนาจังหวัดพังงา	๐๖๑-๓๕๖-๓๗๕๓	๐๙๖-๕๕๕-๙๐๘	๐๙๖-๕๑๑-๙๑๐

☞ ส่วนราชการสังกัดกระทรวงกลาโหม

ที่	ตำแหน่ง	โทรศัพท์มือถือประจำตำแหน่ง	โทรศัพท์สำนักงาน	โทรสาร
๓	ผู้บัญชาการฐานทัพเรือพังงา ทัพเรือภาคที่ ๓	-	๐๙๖-๕๕๒-๓๓๔	๐๙๖-๕๕๒-๓๓๔
๒	ลี้ลี้จังหวัดพังงา	๐๘๐-๕๔๗-๕๙๖๗	๐๙๖-๕๘๓-๕๖๒	๐๙๖-๕๘๓-๕๖๒

☞ ส่วนราชการสังกัดกระทรวงการคลัง

ที่	ตำแหน่ง	โทรศัพท์มือถือประจำตำแหน่ง	โทรศัพท์สำนักงาน	โทรสาร
๑	คลังจังหวัดพังงา	๐๘๑-๘๗๕-๒๘๔๓	๐๙๖-๕๘๑-๔๗๖	๐๙๖-๕๘๑-๔๗๕
๒	สรรพากรพื้นที่พังงา	๐๙๔-๕๕๕-๒๒๒๒	๐๙๖-๕๖๐-๙๖๕	๐๙๖-๕๖๐-๙๖๔
๓	สรรพสามิตพื้นที่พังงา	-	๐๙๖-๕๖๐-๖๓๐	๐๙๖-๕๖๐-๖๓๐
๔	ธนาคารพื้นที่พังงา	๐๘๑-๓๕๕-๕๖๐๒	๐๙๖-๕๑๕-๒๒๒	๐๙๖-๕๑๕-๒๒๒
๕	สำนักงาน คปภ.จังหวัดพังงา	๐๘๑-๑๓๔-๘๘๕๓	๐๙๖-๕๖๐-๕๑๗	๐๙๖-๕๖๐-๕๑๗

☞ ส่วนราชการสังกัดกระทรวงการท่องเที่ยวและกีฬา

ที่	ตำแหน่ง	โทรศัพท์มือถือประจำตำแหน่ง	โทรศัพท์สำนักงาน	โทรสาร
๑	ท่องเที่ยวและกีฬาจังหวัดพังงา	๐๘๑-๓๘๐-๓๓๒๐	๐๙๖-๕๕๐๙๒๖-๓	๐๙๖-๕๕๐๙๒๖-๓
๒	สำนักงานการกีฬาแห่งประเทศไทยจังหวัดพังงา	๐๘๑-๕๕๓-๗๓๖๖	๐๙๖-๕๖๐-๕๐๓	๐๙๖-๕๖๐-๕๐๓
๓	หัวหน้าศูนย์ประสานงานการท่องเที่ยวจังหวัดพังงา	๐๘๙-๖๕๒-๐๖๘๐	๐๙๖-๕๘๑-๙๐๐-๒	๐๙๖-๕๘๑-๙๐๓

☞ ส่วนราชการสังกัดกระทรวงการพัฒนาสังคมและความมั่นคงของมนุษย์

ที่	ตำแหน่ง	โทรศัพท์มือถือประจำตำแหน่ง	โทรศัพท์สำนักงาน	โทรสาร
๑	พัฒนาสังคมและความมั่นคงของมนุษย์จังหวัดพังงา	๐๘๙-๙๖๙-๐๐๓๖	๐๗๖-๕๓๒-๓๗๙	๐๗๖-๕๓๒-๓๗๙
๒	ผู้ปกครองนิคมสร้างตนเองท้ายเหมือง จังหวัดพังงา	๐๙๖-๖๓๕-๕๓๘๘	๐๗๖-๕๓๓-๖๕๙	๐๗๖-๕๓๕-๖๖๗
๓	ผู้อำนวยการศูนย์คุ้มครองคนไร้ที่พึ่งจังหวัดพังงา	-	๐๗๖-๕๓๓-๖๕๙	๐๗๖-๖๓๕-๕๓๘๘
๔	หัวหน้าบ้านพักเด็กและครอบครัว	๐๘๙-๙๗๓-๖๓๓๕	๐๗๖-๕๓๖-๘๘๙	๐๗๖-๕๓๖-๘๓๕

☞ ส่วนราชการสังกัดกระทรวงเกษตรและสหกรณ์

ที่	ตำแหน่ง	โทรศัพท์มือถือประจำตำแหน่ง	โทรศัพท์สำนักงาน	โทรสาร
๑	เกษตรและสหกรณ์จังหวัดพังงา	๐๘๙-๖๗๐-๐๓๐๖	๐๗๖-๕๓๓-๓๘๓	๐๗๖-๕๓๓-๓๘๖
๒	เกษตรจังหวัดพังงา	-	๐๗๖-๕๓๓-๕๖๕	๐๗๖-๕๓๓-๕๖๖
๓	สหกรณ์จังหวัดพังงา	๐๙๖-๕๕๖-๓๑๕๓	๐๗๖-๕๓๕-๐๓๖	๐๗๖-๕๓๕-๓๗๕
๔	หัวหน้าสำนักงานตรวจบัญชีสหกรณ์พังงา	๐๘๙-๙๗๓-๕๒๐๑	๐๗๖-๕๓๒-๐๒๘	๐๗๖-๕๓๐-๕๓๓
๕	ปศุสัตว์จังหวัดพังงา	๐๘๑๖๗๖-๒๗๒๕	๐๗๖-๕๓๒-๐๘๐	๐๗๖-๕๓๒-๐๘๐
๖	ปฏิรูปที่ดินจังหวัดพังงา	-	๐๗๖-๕๓๓-๘๕๙	๐๗๖-๕๓๓-๘๕๙
๗	ประมงจังหวัดพังงา	๐๘๙-๕๖๕-๓๘๘๘	๐๗๖-๕๓๓-๕๓๘	๐๗๖-๕๓๓-๕๓๘
๘	ผู้อำนวยการพัฒนาที่ดินพังงา	๐๘๑-๘๑๒-๘๗๘๘	๐๗๖-๕๖๓-๕๓๒	๐๗๖-๕๖๓-๕๓๒
๙	ผู้อำนวยการโครงการชลประทานพังงา	๐๘๙-๘๗๕-๖๒๕๖	๐๗๖-๕๖๐-๖๓๕	๐๗๖-๕๖๐-๖๓๕
๑๐	ผู้อำนวยการศูนย์วิจัยและพัฒนาภาษาเกษตรพังงา	๐๘๙-๘๗๕-๕๕๓๓	๐๗๖-๕๖๓-๓๘๐	๐๗๖-๕๖๓-๓๘๓
๑๑	ผู้อำนวยการศูนย์วิจัยและพัฒนาประมงชายฝั่งพังงา	๐๖๕-๐๘๘-๗๐๓๕	๐๗๖-๕๙๐-๗๖๖	๐๗๖-๕๙๐-๗๖๖
๑๒	ผู้อำนวยการกองหุงสรงเครื่องทำสวนยางพังงา	๐๙๖-๒๘๐-๒๕๓๕	๐๗๖-๕๘๕-๐๙๐	๐๗๖-๕๘๓-๐๕๗

☞ ส่วนราชการสังกัดกระทรวงคมนาคม

ที่	ตำแหน่ง	โทรศัพท์มือถือประจำตำแหน่ง	โทรศัพท์สำนักงาน	โทรสาร
๑	ขนส่งจังหวัดพังงา	๐๙๐-๘๘๐-๓๗๒๙	๐๗๖-๕๘๑-๕๐๒	๐๗๖-๕๘๑-๕๐๒
๒	ผู้อำนวยการสำนักงานเจ้าท่าภูมิภาคสาขาพังงา	๐๗๖-๐๓๓-๖๙๖๙	๐๗๖-๕๖๐-๖๓๙	๐๗๖-๕๖๐-๖๓๙
๓	ผู้อำนวยการแขวงทางหลวงพังงา	๐๖๓-๙๖๕-๕๕๑๓	๐๗๖-๕๓๓-๓๘๕	๐๗๖-๕๓๓-๘๖๖
๔	ผู้อำนวยการแขวงทางหลวงชนบทพังงา	๐๘๑-๕๓๒-๑๒๘๐	๐๗๖-๕๖๐-๖๐๓-๕	๐๗๖-๕๖๐-๖๐๕

☞ ส่วนราชการสังกัดกระทรวงทรัพยากรธรรมชาติและสิ่งแวดล้อม

ที่	ตำแหน่ง	โทรศัพท์มือถือประจำตำแหน่ง	โทรศัพท์สำนักงาน	โทรสาร
๑	ผู้อำนวยการสำนักงานทรัพยากรธรรมชาติและสิ่งแวดล้อมจังหวัดพังงา	๐๘๑-๗๕๒-๐๕๗๕	๐๗๖-๕๘๑-๐๓๓	๐๗๖-๕๘๑-๐๓๓
๒	ป่าไม้จังหวัดพังงา	๐๘๖-๕๘๓-๓๗๘๑	๐๗๖-๕๘๑-๐๖๐	๐๗๖-๕๘๑-๐๖๐
๓	หัวหน้าอุทยานแห่งชาติอ่าวพังงา	๐๘๑-๓๕๘-๑๒๘๕	๐๗๖-๕๘๑-๑๘๘	๐๗๖-๕๘๑-๑๘๘
๔	หัวหน้าอุทยานแห่งชาติเขาสามสิ่ว-หาดท้ายเหมือง	๐๘๑-๗๗๗-๐๑๖๕	๐๗๖-๕๘๗-๒๐๖	๐๗๖-๕๘๗-๒๐๖
๕	หัวหน้าอุทยานแห่งชาติหมู่เกาะสุรินทร์	๐๙๕-๐๗๕-๕๑๗๕	๐๗๖-๕๗๒-๓๕๕-๖	๐๗๖-๕๗๒-๓๕๗
๖	หัวหน้าอุทยานแห่งชาติหมู่เกาะสิมิลัน	๐๘๑-๓๑๐-๙๓๐๕	๐๗๖-๕๕๓-๒๗๒-๓	๐๗๖-๕๕๓-๒๗๓
๗	หัวหน้าอุทยานแห่งชาติศรีพังงา	๐๘๖-๕๕๒-๕๒๕๖	-	-
๘	หัวหน้าอุทยานแห่งชาติเขาลึก-สำโรง	๐๘๖-๒๘๖-๓๓๕๕	๐๗๖-๕๘๕-๒๕๓	๐๗๖-๕๕๘-๒๕๓
๙	หัวหน้าพื้นที่เตรียมการเขตห้ามล่าสัตว์ป่าหมู่เกาะระ-เกาะพระทอง	๐๘๑-๕๕๖-๘๗๐๑	-	-
๑๐	หัวหน้าสถานีพัฒนาทรัพยากรป่าชายเลนที่ ๑๖ (ตะกั่วป่า จ.พังงา)	๐๘๑-๕๗๖-๘๗๖๑	๐๗๖-๕๓๓-๓๗๗	๐๗๖-๕๓๓-๓๗๗

☞ ส่วนราชการสังกัดกระทรวงสาธารณสุข

ที่	ตำแหน่ง	โทรศัพท์มือถือประจำตำแหน่ง	โทรศัพท์สำนักงาน	โทรสาร
๑	ผอ.โรงพยาบาลหงา	๐๘๘-๗๖๘-๕๗๖๙	๐๗๖-๕๑๒-๐๓๙	๐๗๖-๕๑๓-๖๕๗
๒	ผอ.โรงพยาบาลเกาะยาวชัยพัฒนา	๐๘๙-๐๕๖-๐๗๐๘	๐๗๖-๕๕๗-๕๐๙	๐๗๖-๕๕๗-๕๕๙
๓	ผอ. โรงพยาบาลกะเปอร์ชัยพัฒนา	๐๘๖-๗๕๖-๒๘๘๙	๐๗๖-๕๕๗-๕๑๓	๐๗๖-๕๕๗-๕๑๒
๔	ผอ. โรงพยาบาลตะกั่วทุ่ง	๐๘๙-๐๕๙-๕๘๗๙	๐๗๖-๕๕๗-๓๓๖	๐๗๖-๕๕๗-๓๓๕
๕	ผอ. โรงพยาบาลตะกั่วป่า	๐๘๘-๘๙๕-๖๗๐๖	๐๗๖-๕๕๙-๒๕๐	๐๗๖-๕๕๙-๒๕๘
๖	ผอ.โรงพยาบาลคุรุบุรีชัยพัฒนา	๐๘๖-๐๕๙-๗๖๗๐	๐๗๖-๕๕๗-๗๐๙-๑๒	๐๗๖-๕๕๗-๓๓๙
๗	ผอ. โรงพยาบาลทับปุด	๐๘๙-๐๕๙-๕๘๗๙	๐๗๖-๕๕๗-๐๙๑	๐๗๖-๕๕๗-๑๑๕
๘	ผอ. โรงพยาบาลห้วยเมืองชัยพัฒนา	๐๘๙-๘๙๗-๘๙๗๒	๐๗๖-๕๗๓-๕๐๕-๖	๐๗๖-๕๗๖-๑๒๕
๙	ผอ. โรงพยาบาลบางไทร	๐๘๙-๕๗๓-๕๙๕๓	๐๗๖๕๖๑-๐๑๐	๐๗๖-๕๖๑-๐๗๙

☞ ส่วนราชการสังกัดกระทรวงพลังงาน

ที่	ตำแหน่ง	โทรศัพท์มือถือประจำตำแหน่ง	โทรศัพท์สำนักงาน	โทรสาร
๑	พลังงานจังหวัด	๐๙๗-๙๙๙-๕๕๕๕	๐๗๖ ๕๖๐ ๗๖๗	๐๗๖ ๕๖๐๗๖๘

☞ ส่วนราชการสังกัดกระทรวงพาณิชย์

ที่	ตำแหน่ง	โทรศัพท์มือถือประจำตำแหน่ง	โทรศัพท์สำนักงาน	โทรสาร
๑	พาณิชย์จังหวัดพังงา	๐๘๑-๕๙๐-๖๗๖๘	๐๗๖-๕๘๑-๗๕๓	๐๗๖-๕๘๑-๗๕๑

☞ ส่วนราชการสังกัดกระทรวงวัฒนธรรม

ที่	ตำแหน่ง	โทรศัพท์มือถือประจำตำแหน่ง	โทรศัพท์สำนักงาน	โทรสาร
๑	วัฒนธรรมจังหวัดพังงา	๐๘๙-๙๗๓-๕๘๗๙	๐๗๖-๕๘๑-๕๖๖	๐๗๖-๕๘๑-๕๙๕

☞ ส่วนราชการสังกัดกระทรวงศึกษาธิการ

ที่	ตำแหน่ง	โทรศัพท์มือถือประจำตำแหน่ง	โทรศัพท์สำนักงาน	โทรสาร
๑	ผู้อำนวยการสำนักงานเขตพื้นที่การศึกษามัธยมศึกษาเขต ๑๔	๐๘๑-๖๐๖-๓๐๐๕	๐๗๖-๕๘๑-๕๖๙	๐๗๖-๕๘๑-๕๓๐
๒	ผู้อำนวยการสำนักงานเขตพื้นที่การศึกษามัธยมศึกษา	๐๘๑-๖๗๘-๒๖๐๐	๐๗๖-๕๙๒-๕๘๐	๐๗๖-๕๙๓-๙๖๒
๓	ผู้อำนวยการสำนักงาน กศน.จังหวัดพังงา	๐๘-๕๗๓๕-๒๕๖๕	๐๗๖-๕๘๑-๐๓๖	๐๗๖-๕๘๑-๐๓๗
๔	ผู้อำนวยการโรงเรียนโสตศึกษาจังหวัดพังงา	๐๙๕-๕๖๙-๓๓๖๒	๐๗๖-๕๙๐-๘๕๖	๐๗๖-๕๙๐-๘๕๖
๕	รองอธิการบดี ม.รามคำแหง สาขาวิทยบริการฯ จังหวัดพังงา	๐๘๑-๘๙๐-๘๐๙๓	๐๗๖-๕๙๐-๙๖๗	๐๗๖-๕๙๐-๙๖๕
๖	ผู้อำนวยการวิทยาลัยเกษตรและเทคโนโลยีพังงา	๐๙๕-๓๓๕-๒๕๖๖	๐๗๖-๕๙๖-๕๕๑	๐๗๖-๕๙๖-๕๖๘

☞ ส่วนราชการสังกัดกระทรวงยุติธรรม

ที่	ตำแหน่ง	โทรศัพท์มือถือประจำตำแหน่ง	โทรศัพท์สำนักงาน	โทรสาร
๑	ยุติธรรมจังหวัดพังงา	๐๘๑-๘๙๕-๘๗๖๙	๐๗๖-๕๘๑-๘๖๐	๐๗๖-๕๘๑-๘๕๙
๒	ผู้บัญชาการเรือนจำจังหวัดพังงา	๐๙๘-๒๖๑-๒๐๑๒	๐๗๖-๕๘๑-๕๖๕	๐๗๖-๕๘๑-๕๖๓
๓	ผู้บัญชาการเรือนจำอำเภอตะกั่วป่า	๐๙๘-๒๖๑-๒๖๒๓	๐๗๖-๕๖๒-๕๖๓	๐๗๖-๕๖๒-๕๖๓
๔	ผู้อำนวยการสำนักงานคุมประพฤติจังหวัดพังงา	๐๘๑-๘๙๕-๘๗๖๙	๐๗๖-๕๘๑-๘๖๓	๐๗๖-๕๘๑-๘๖๒
๕	ผู้อำนวยการสำนักงานบังคับคดีจังหวัดพังงา	๐๘๙-๙๗๓-๗๖๘๘	๐๗๖-๕๖๐-๖๑๖-๗	๐๗๖-๕๖๐-๖๑๘
๖	ผู้อำนวยการสถานพินิจและคุ้มครองเด็กและเยาวชนจังหวัดพังงา	๐๘๑-๙๗๙-๘๘๕๗	๐๗๖-๕๖๐-๖๒๕	๐๗๖-๕๖๐-๖๒๓

☞ ส่วนราชการสังกัดกระทรวงแรงงาน

ที่	ตำแหน่ง	โทรศัพท์มือถือประจำตำแหน่ง	โทรศัพท์สำนักงาน	โทรสาร
๑	แรงงานจังหวัดพังงา	๐๘๕-๖๖๓-๘๘๘๐	๐๗๖-๕๘๓-๓๖๘	๐๗๖-๕๘๓-๓๖๘
๒	จัดหางานจังหวัดพังงา	๐๘๕-๘๙๕-๑๖๐๘	๐๗๖-๕๖๐-๖๗๒	๐๗๖-๕๖๐-๖๗๓
๓	ประกันสังคมจังหวัดพังงา	๐๘๕-๘๙๒-๐๖๖๑	๐๗๖-๕๘๕-๒๐๘-๑๐	๐๗๖-๕๘๕-๐๖๕
๔	ผู้อำนวยการศูนย์พัฒนาฝีมือแรงงานจังหวัดพังงา	๐๗๘-๒๕๓-๕๘๒๑	๐๗๖-๕๙๕-๓๓๑-๕	๐๗๖-๕๙๕-๓๓๕
๕	สวัสดิการและคุ้มครองแรงงานจังหวัดพังงา	๐๘๕-๘๙๓-๘๘๗๕	๐๗๖-๕๖๒-๕๕๒	๐๗๖-๕๖๓-๕๐๐

☞ ส่วนราชการสังกัดกระทรวงเทคโนโลยีสารสนเทศและการสื่อสาร

ที่	ตำแหน่ง	โทรศัพท์มือถือประจำตำแหน่ง	โทรศัพท์สำนักงาน	โทรสาร
๑	สภิสจังหวัดพังงา	๐๙๐-๙๘๐-๕๒๖๘	๐๗๖-๕๖๐-๖๕๙	๐๗๖-๕๖๐-๖๕๘
๒	ผู้อำนวยการสถานีวิทยุมหาวิทยาลัยพังงา	๐๘๙-๗๕๘-๖๐๕๓	๐๗๖-๕๘๖-๕๙๕	๐๗๖-๕๘๖-๕๙๕

☞ ส่วนราชการสังกัดส่วนราชการองค์กรปกครองส่วนท้องถิ่น

ที่	ตำแหน่ง	โทรศัพท์มือถือประจำตำแหน่ง	โทรศัพท์สำนักงาน	โทรสาร
๑	นายกองค์การบริหารส่วนจังหวัดพังงา	๐๙๕-๓๘๐-๘๕๕๖	๐๗๖-๕๘๓-๘๘๘	๐๗๖-๕๘๓-๕๙๖
๒	นายกเทศมนตรีเมืองพังงา	๐๘๓-๙๗๙-๕๙๘๘	๐๗๖-๕๘๓-๘๘๐	๐๗๖-๕๖๒๐๘๓
๓	นายกเทศมนตรีเมืองตะกั่วป่า	๐๘๓-๙๓๙-๙๒๑๙	๐๗๖-๕๖๔-๕๖๔	๐๗๖-๕๖๓-๕๖๗

☞ ส่วนราชการสังกัดส่วนราชการองค์กรปกครองส่วนท้องถิ่น (อำเภอเมืองพังงา)

ที่	ตำแหน่ง	โทรศัพท์มือถือประจำตำแหน่ง	โทรศัพท์สำนักงาน	โทรสาร
๒	นายกองค์การบริหารส่วนตำบลเกาะปันหยี่	๐๖๓-๐๘๐-๗๘๘๓	๐๗๖-๕๘๓-๑๘๙	๐๗๖-๕๘๓-๑๘๙
๒	นายกองค์การบริหารส่วนตำบลถ้ำน้ำผุด	๐๘๖-๖๘๖-๕๙๕๕	๐๗๖-๕๖๐-๕๕๕	๐๗๖-๕๖๐-๕๕๕
๓	นายกองค์การบริหารส่วนตำบลนาบปริง	๐๘๙-๖๙๙-๐๖๒๙	๐๗๖-๕๕๐-๙๐๗	๐๗๖-๕๕๐-๙๐๗
๔	นายกองค์การบริหารส่วนตำบลตากแดด	๐๖๓-๒๕๖-๗๗๕๕	๐๗๖-๕๘๓-๐๘๓	๐๗๖-๕๘๓-๐๘๓
๕	นายกเทศมนตรีตำบลบางเตย	๐๘๑-๖๓๙๐๘๐๗	๐๗๖-๕๙๖-๒๗๒	๐๗๖-๕๙๖-๒๗๒
๖	นายกองค์การบริหารส่วนตำบลจรูญคง	๐๘๓-๘๙๕-๙๓๙๗	๐๗๖-๕๕๐-๕๗๗	๐๗๖-๕๕๐-๕๗๗
๗	นายกองค์การบริหารส่วนตำบลปากอ	๐๘๙-๘๗๙๓-๗๕๕	๐๗๖-๕๖๐-๐๕๓	๐๗๖-๕๖๐-๐๐๘

☞ ส่วนราชการสังกัดส่วนราชการองค์กรปกครองส่วนท้องถิ่น (อำเภอตะกั่วป่า)

ที่	ตำแหน่ง	โทรศัพท์มือถือประจำตำแหน่ง	โทรศัพท์สำนักงาน	โทรสาร
๑	นายกองค์การบริหารส่วนตำบลบางม่วง	๐๘๓-๙๖๘-๑๖๑๖	๐๗๖-๕๘๖-๕๕๘	๐๗๖-๕๘๖-๑๗๓
๒	นายกองค์การบริหารส่วนตำบลเกาะคอเขา (ปลัดรักษาการ)	๐๖๓-๒๕๖-๑๘๕๒	๐๗๖-๕๙๐-๓๓๗	๐๗๖-๕๘๗-๐๓๗
๓	นายกเทศมนตรีตำบลสิริกิติ์	๐๘๓-๘๙๕-๒๕๘๗	๐๗๖-๕๘๗-๑๖๓	๐๗๖-๕๖๖-๓๓๘
๔	นายกเทศมนตรีตำบลบางนายสี	๐๘๓-๘๙๓-๒๙๕๑	๐๗๖-๕๖๑-๕๘๕	๐๗๖-๕๖๕-๕๘๗
๕	นายกองค์การบริหารส่วนตำบลบางไทร	๐๘๖-๖๙๖-๖๘๘๘	๐๗๖-๕๖๑-๐๕๘	๐๗๖-๕๖๒-๐๕๘
๖	นายกองค์การบริหารส่วนตำบลโคกเคียน	๐๘๑-๐๘๙-๕๙๕๓	๐๗๖-๖๗๐-๗๘๙	๐๗๖-๖๗๐-๗๙๐

☞ ส่วนราชการสังกัดส่วนราชการองค์กรปกครองส่วนท้องถิ่น (อำเภอตะกั่วทุ่ง)

ที่	ตำแหน่ง	โทรศัพท์มือถือประจำตำแหน่ง	โทรศัพท์สำนักงาน	โทรสาร
๑	นายกองค์การบริหารส่วนตำบลกระโสม	๐๖๑-๖๖๒-๕๖๖๕	๐๗๖-๕๙๖-๑๖๓	๐๗๕-๕๙๖-๕๐๑
๒	นายกองค์การบริหารส่วนตำบลกะไหล	๐๘๕-๕๖๐-๒๖๖๒	๐๗๖-๕๙๕-๑๓๐	๐๗๖-๕๙๕-๑๓๐
๓	นายกองค์การบริหารส่วนตำบลคลองเคียน	๐๘๑-๓๓๐-๐๑๕๐	๐๗๖-๕๙๐-๘๗๘	๐๗๖-๕๙๐-๘๗๗
๔	นายกองค์การบริหารส่วนตำบลโคกกลอย	๐๘๑-๕๘๗-๖๘๕๖	๐๗๖-๕๙๑-๖๖๓	๐๗๖-๕๙๑-๖๖๓
๕	นายกองค์การบริหารส่วนตำบลห่อถุ้ง	๐๙๓-๖๐๕-๕๘๖๘	๐๗๖-๕๙๕-๓๓๙	๐๗๖-๕๙๕-๓๓๙
๖	นายกเทศมนตรีตำบลโคกกลอย	๐๘๑-๕๙๕-๓๙๖๙	๐๗๖-๕๙๑-๕๐๐	๐๗๖-๕๙๑-๓๕๕
๗	นายกองค์การบริหารส่วนตำบลถ้ำ	๐๘๖-๐๙๐-๕๓๘๘	๐๗๖-๖๗๙-๑๓๙	๐๗๖-๖๗๙-๑๓๙
๘	นายกเทศมนตรีตำบลกระโสม	๐๘๑-๓๓๗-๑๙๐๕	๐๗๖-๕๙๖-๕๐๑	๐๗๖-๕๙๑-๕๐๑

☞ ส่วนราชการสังกัดส่วนราชการองค์กรปกครองส่วนท้องถิ่น (อำเภอท้ายเหมือง)

ที่	ตำแหน่ง	โทรศัพท์มือถือประจำตำแหน่ง	โทรศัพท์สำนักงาน	โทรสาร
๑	นายกองค์การบริหารส่วนตำบลท้ายเหมือง	๐๘๐-๘๑๑-๖๙๕๓	๐๗๖-๕๙๑-๕๖๑	๐๗๕-๕๙๖-๐๖๘
๒	นายกองค์การบริหารส่วนตำบลทุ่งมะพร้าว	๐๘๑-๘๙๓-๘๗๖๖	๐๗๖-๕๙๓-๖๒๙	๐๗๖-๕๙๓-๖๒๙
๓	นายกองค์การบริหารส่วนตำบลนาเคียน	๐๘๐-๐๒๕๖๘๖๖	๐๗๖-๕๖๑-๕๐๕	๐๗๖-๕๖๑-๕๐๕
๔	นายกองค์การบริหารส่วนตำบลนาเคียน	๐๘๖-๕๘๗-๘๘๓๓	๐๗๖-๕๘๕-๑๙๕	๐๗๖-๕๘๕-๑๙๕
๕	นายกองค์การบริหารส่วนตำบลลำเกี	๐๘๑-๙๖๘-๒๙๓๒	๐๗๖-๕๙๓-๘๗๙	๐๗๖-๕๙๓-๘๘๐
๖	นายกเทศมนตรีตำบลลำแก่น	๐๘๗-๘๖๖๖๖๖	๐๗๖-๕๙๕-๐๘๕	๐๗๖-๕๙๕-๐๖๖
๗	นายกเทศมนตรีตำบลท้ายเหมือง	๐๖๖-๖๖๘-๓๘๗๙	๐๗๖-๕๙๑-๕๖๑	๐๗๖-๕๙๑-๕๖๗

☞ ส่วนราชการสังกัดส่วนราชการองค์กรปกครองส่วนท้องถิ่น (อำเภอทับปุด)

ที่	ตำแหน่ง	โทรศัพท์มือถือประจำตำแหน่ง	โทรศัพท์สำนักงาน	โทรสาร
๑	นายกองค์การบริหารส่วนตำบลบ่อแสน	๐๘๙-๘๙๑-๖๑๐๕	๐๗๖-๕๙๓-๘๗๗	๐๗๖-๕๙๓-๘๗๘
๒	นายกองค์การบริหารส่วนตำบลมะรุ่ย	๐๘๖-๒๙๗-๙๑๘๕	๐๗๖-๕๖๑-๐๕๙	๐๗๖-๕๙๖-๕๙๗
๓	นายกองค์การบริหารส่วนตำบลโคกเจริญ	๐๘๑-๙๖๘-๖๒๙๗	๐๗๖-๕๙๐-๒๖๘	๐๗๖-๕๙๐-๒๖๘
๔	นายกองค์การบริหารส่วนตำบลบางเหียง	๐๘๐-๑๘๕-๒๖๙๖	๐๗๖-๕๙๖-๐๖๓	๐๗๖-๕๙๖-๐๖๓
๕	นายกองค์การบริหารส่วนตำบลทับปุด	๐๘๑-๘๙๑-๙๗๘๓	๐๗๖-๕๙๕-๙๗๗	๐๗๖-๕๙๕-๙๗๗
๖	นายกเทศมนตรีตำบลทับปุด	๐๙๕-๕๙๗-๙๗๕๐	๐๗๖-๕๙๗-๙๗๗	๐๗๖-๕๙๗-๙๗๗

☞ ส่วนราชการสังกัดส่วนราชการองค์กรปกครองส่วนท้องถิ่น (อำเภอคุระบุรี)

ที่	ตำแหน่ง	โทรศัพท์มือถือประจำตำแหน่ง	โทรศัพท์สำนักงาน	โทรสาร
๑	นายกองค์การบริหารส่วนตำบลคุระ	๐๖๒-๒๒๘-๐๘๕๓	๐๗๖-๕๙๑-๖๙๐	๐๗๖-๕๙๑-๙๘๑
๒	นายกองค์การบริหารส่วนตำบลบางวัน	๐๘๑-๕๑๖-๗๗๕๓	๐๗๖-๕๘๘-๖๑๓	๐๗๖-๕๘๘-๖๑๙
๓	นายกองค์การบริหารส่วนตำบลเกาะพระทอง	๐๘๑-๕๙๘-๕๖๖๕	๐๘๑-๗๗๗-๖๕๖๖	-
๔	นายกองค์การบริหารส่วนตำบลแม่นางขาว	-	๐๗๖-๕๙๑-๖๘๖	๐๗๖-๕๙๑-๕๘๑
๕	นายกเทศมนตรีตำบลคุระบุรี	-	๐๗๖-๕๙๑-๓๕๖	๐๗๖-๕๙๑-๒๐๘

☞ ส่วนราชการสังกัดส่วนราชการองค์กรปกครองส่วนท้องถิ่น (อำเภอเกาะยาว)

ที่	ตำแหน่ง	โทรศัพท์มือถือประจำตำแหน่ง	โทรศัพท์สำนักงาน	โทรสาร
๑	นายกเทศมนตรีตำบลเกาะยาวใหญ่	๐๙๖-๓๙๙-๙๙๒๒	๐๗๖-๕๙๕-๕๙๕	๐๗๖-๕๙๕-๕๙๕
๒	นายกเทศมนตรีตำบลพุนไทร	๐๙๓-๓๙๖-๓๕๖๙	๐๗๖-๕๙๖-๕๙๕	๐๗๖-๕๙๖-๕๙๕
๓	นายกองค์การบริหารส่วนตำบลเกาะยาวน้อย	๐๘๙-๐๙๖-๙๙๘๖	๐๗๖-๕๙๗-๑๒๒	๐๗๖-๕๙๗-๑๒๒

☞ ส่วนราชการสังกัดส่วนราชการองค์กรปกครองส่วนท้องถิ่น (อำเภอเกาะปง)

ที่	ตำแหน่ง	โทรศัพท์มือถือประจำตำแหน่ง	โทรศัพท์สำนักงาน	โทรสาร
๑	นายกองค์การบริหารส่วนตำบลท่ามา	๐๘๙-๘๙๑-๐๕๒๐	๐๗๖-๕๙๙-๑๓๓	๐๗๖-๕๙๙-๑๓๕
๒	นายกองค์การบริหารส่วนตำบลรมณี	๐๘๖-๒๖๗-๙๓๕๓	๐๗๖-๕๙๕-๕๖๕	๐๗๖-๕๙๕-๕๖๕
๓	นายกองค์การบริหารส่วนตำบลพล	๐๘๖-๒๖๖-๓๐๙๗	๐๗๖-๕๙๕-๙๖๖	๐๗๖-๕๙๕-๙๖๖
๔	นายกองค์การบริหารส่วนตำบลพะนา	๐๘๑-๒๙๓-๓๘๙๐	๐๗๖-๕๙๗-๑๖๑	๐๗๖-๕๙๗-๑๖๓
๕	นายกเทศมนตรีตำบลท่ามา	๐๘๕-๖๒๖-๓๗๕๐	๐๗๖-๕๙๗-๖๙๕	๐๗๖-๕๙๗-๑๓๕

☞ หน่วยงานรัฐวิสาหกิจ

ที่	ตำแหน่ง	โทรศัพท์มือถือประจำตำแหน่ง	โทรศัพท์สำนักงาน	โทรสาร
๑	ผู้จัดการการประปาส่วนภูมิภาค สาขาพังงา	๐๖๖-๑๙๑-๕๙๘๖	๐๗๖-๕๙๖-๓๕๖	๐๗๖-๕๙๖-๓๕๖
๒	ผู้จัดการการประปาส่วนภูมิภาค สาขาตะกั่วป่า	-	๐๗๖-๕๖๓-๓๓๕	๐๗๖-๕๖๓-๓๖๘
๓	ผู้จัดการการประปาส่วนภูมิภาค สาขาท้ายเหมือง	-	๐๗๖-๕๖๓-๕๕๖	๐๗๖-๕๖๓-๕๖๖
๔	ผู้จัดการการไฟฟ้าส่วนภูมิภาคจังหวัดพังงา	๐๘๑-๒๙๐-๒๙๓๕	๐๗๖-๕๙๖-๑๖๒	๐๗๖-๕๙๖-๕๖๘

☞ สื่อมวลชนในพื้นที่จังหวัดพังงา

ที่	ตำแหน่ง	โทรศัพท์มือถือประจำตำแหน่ง	โทรศัพท์สำนักงาน	โทรสาร
๑	ผอ.สวท.จังหวัดพังงา	๐๘๓-๓๙๐-๓๙๓๒	๐๗๖-๕๖๐-๖๖๐	๐๗๖-๕๖๐-๖๖๓
๒	ผอ.สวท.อำเภอตะกั่วป่า	๐๘๓-๐๙๗-๖๒๑๐	๐๗๖-๕๖๑-๐๕๕	๐๗๖-๕๖๑-๐๕๕
๓	ผอ.สถานีวิทยุ อสมท.พังงา	๐๘๓-๐๙๗-๖๒๑๐	๐๗๖-๕๖๑-๒๕๕	๐๗๖-๕๖๑-๒๕๕
๔	หน.สถานีวิทยุ สทท.๑๔	-	๐๗๖-๕๖๑-๙๐๑	๐๗๖-๕๖๑-๙๐๑
๕	สถานีวิทยุ ๙๓.๗๕ พังงารัตนโอ	๐๘๑-๘๙๓-๒๐๐๗	๐๗๖-๕๖๑-๑๑๑	๐๗๖-๕๖๑-๑๑๑
๖	สถานีวิทยุ ๙๘.๗๕ ชีวีมีเดีย	-	๐๗๖-๕๖๑-๓๕๓	๐๗๖-๕๖๑-๓๕๓
๗	สถานีวิทยุตำรวจภูธรภาค ๘ จังหวัดพังงา	๐๘๖-๙๙๐-๐๖๖๖	๐๗๖-๓๙๐-๒๘๘	๐๗๖-๓๙๐-๒๘๘
๘	TV ช่อง ๓	๐๘๙-๒๖๔๙๙๒๒	๐๗๖-๕๖๒-๒๕๘	-
๙	TV ช่อง ๕	๐๘๑-๖๐๖-๐๖๕๗	๐๗๖-๒๐๐-๕๐๐	-
๑๐	TV ช่อง ๗	๐๘๑-๙๕๘-๙๓๓๔	๐๗๖-๕๖๕-๕๓๙	-
๑๑	TV ช่อง ๙	๐๘-๑๙๕๘-๙๓๓๔	๐๗๖-๒๐๐-๕๐๐	-
๑๒	TV ช่อง THAI PBS	๐๘๑-๕๕๘๘๘๖๐	๐๗๖-๕๖๑-๒๖๖	-
๑๓	Nation Channel	๐๘-๑๐๘๓-๖๕๓๐	-	-
๑๔	MVTV มีเดียนิวส์ ทีวีไทยรัฐ	๐๘๑-๕๗๖-๐๕๐๐	-	-
๑๕	พังงา เคเบิลกรุ๊ป	๐๘๑-๘๙๑-๕๕๕๕	๐๗๖-๕๖๓-๒๖๕	-
๑๖	เซาท์อีสท์ เคเบิลทีวี	๐๘๑-๖๐๓-๙๓๙๓	๐๗๖-๕๖๓-๒๖๕	-
๑๗	สถานีข่าวท้องถิ่นพังงา เคเบิลทีวี	๐๘๑-๕๕๖-๙๖๙๗	-	-
๑๘	หนังสือพิมพ์มติชน	๐๘๖-๙๗๖๐-๐๙๙๗	-	-
๑๙	หนังสือพิมพ์ไทยรัฐ แนวนำหนังสือพิมพ์เสียงพังงา	๐๘๑-๙๖๘-๙๗๑๓	-	-
๒๐	หนังสือพิมพ์ฐานเศรษฐกิจ	๐๘๑-๙๕๘-๘๘๖๐	-	-
๒๑	สมาคมผู้สื่อข่าวจังหวัดพังงา	๐๙๐-๑๙๖-๑๑๖๕	-	-

ที่	ตำแหน่ง	โทรศัพท์มือถือประจำตำแหน่ง	โทรศัพท์สำนักงาน	โทรสาร
๒๒	หนังสือพิมพ์เดลินิวส์	๐๘๖-๑๒๗๙-๙๙๒๗	-	-
๒๓	หนังสือพิมพ์ไทยโพสต์	๐๘๑-๙๕๖-๙๒๗๗	-	-
๒๔	หนังสือพิมพ์สยามรัฐ	๐๘๗-๒๘๑-๙๑๒๙	-	-
๒๕	หนังสือพิมพ์คมชัดลึก	๐๘๙-๙๒๓-๒๒๑๙	-	-
๒๖	หนังสือพิมพ์ปักธงใต้ภูเขา , เหนือจีน	๐๖๙-๙๒๖-๙๑๒๓	๐๗๖-๕๘๑-๙๕๐	-
๒๗	หนังสือพิมพ์เสียงใต้รายวัน	๐๘๑-๕๗๘-๐๖๓๕	๐๗๖-๒๒๒-๙๘๐	-
๒๘	หนังสือพิมพ์ข่าวเศรษฐกิจธุรกิจ	๐๙๐-๓๙๒-๙๑๖๕	-	-
๒๙	หนังสือพิมพ์อันดามัน ใหม่	๐๙๐-๖๙๙-๐๗๕๗	-	-

☞ องค์การการกุศล , เอกชน

ที่	ตำแหน่ง	โทรศัพท์มือถือประจำตำแหน่ง	โทรศัพท์สำนักงาน	โทรสาร
๑	นายกเหล่ากาชาดจังหวัดพังงา	๐๖๑-๖๕๙-๙๑๘๘	๐๗๖-๕๔๓๙๖๙	๐๗๖-๕๔๓-๙๓๙
๒	ประธานหอการค้าจังหวัดพังงา	๐๘๙-๙๒๙-๙๑๘๘	๐๗๖-๕๔๓-๖๕๖	๐๗๖-๕๔๓-๖๕๖
๓	ประธานสภาอุตสาหกรรมจังหวัดพังงา	๐๘๙-๙๐๙-๙๑๘๘	๐๗๖-๕๔๐-๕๖๑	๐๗๖-๕๔๐-๕๖๒
๔	นายกสมาคมวิทยุสมัครเล่นพังงา	๐๘๑-๙๓๐-๐๘๒๒	-	-
๕	ผู้จัดการบริษัทกลางคุ้มครองผู้ประสบภัยจากรถ จำกัด สาขาพังงา	-	๐๗๖-๕๔๕-๒๖๗๘	๐๗๖-๕๔๕-๒๖๙
๖	หน.กู้ภัยมูลนิธิโพธิธรรมประภาส	๐๘๕-๙๒๕-๒๖๗๒	๐๗๖-๕๔๕-๕๔๔	-
๗	กู้ภัยนาเคย	๐๓๕-๐๓๙-๙๑๓๑	-	-
๘	กู้ภัยทุ่งมะพร้าว	๐๘๙-๙๐๙-๒๗๑๕	-	-
๙	กู้ภัยวัดลาภี	๐๘๑-๐๓๓-๘๐๙๐	-	-

☞ องค์การการกุศล , เอกชน (ต่อ)

ที่	ตำแหน่ง	โทรศัพท์มือถือประจำตำแหน่ง	โทรศัพท์สำนักงาน	โทรสาร
๑๐	กู้ภัยสว่างเมฆาตะกั่วป่า	๐๗๖-๕๔๐-๕๕๖	-	-
๑๑	กู้ภัยปากวีป	๐๘๗-๕๗๕-๗๖๐๓	-	-
๑๒	กู้ภัยเกาะปันหยี	๐๙๓-๖๒๖-๙๙๑๑	-	-
๑๓	กู้ภัยเขาหลัก	๐๘๑-๙๖๗-๘๒๕๖	-	-
๑๔	กู้ภัยท้ายเหมือง	๐๘๘-๙๗๙-๒๘๗๔	-	-
๑๕	กู้ภัยบางโหนด	๐๘๙-๒๘๘-๕๔๓๓	-	-
๑๖	กู้ภัย อบต.บางวัน	๐๘๑-๕๑๖-๙๗๕๓	-	-
๑๗	กู้ภัยสำราญ	๐๘๖-๖๕๓-๙๗๒๒	-	-
๑๘	กู้ภัยโลมา	๐๘๑-๕๓๗-๓๘๙๖	-	-
๑๙	กู้ภัยทับปุด	๐๘๑-๐๘๑-๘๔๓๐	-	-
๒๐	กู้ภัยมัสยิดบ้านนา	๐๘๗-๘๘๓-๙๙๓๓	-	-
๒๑	กู้ภัยชัยพัฒนา	๐๘๐-๖๔๗-๘๓๓๕	-	-
๒๒	กู้ภัยเกาะยาว	๐๘๓-๖๔๘-๕๔๑๙	-	-
๒๓	กู้ภัยพังงา	๐๘๑-๕๓๘-๕๕๕๕	-	-
๒๔	กู้ภัยบางทอง	๐๘๕-๘๕๕-๖๗๖๐	-	-
๒๕	ผู้ประสานเครือข่ายภาคประชาชน	๐๘๙-๖๕๐-๙๘๐๕	-	๐๗๖-๕๕๓-๕๗๐

☞ ออกร์กรอื่น ๆ

ที่	ตำแหน่ง	โทรศัพท์มือถือ ประจำตำแหน่ง	โทรศัพท์สำนักงาน	โทรสาร
๑	เจ้าคณะจังหวัดพังงา	๐๘-๔๑๙๒-๖๑๑๒	๐๗๖-๕๒๑-๐๘๙	-
๒	ประธานกรรมการอิสลามประจำจังหวัดพังงา	๐๘๖-๗๕๑-๗๕๕๖	๐๗๖-๕๙๐-๕๐๒	๐๗๖-๕๘๑-๒๑๓
๓	สถานีกาชาดที่ ๓๕ พังงา เฉลิมพระเกียรติ	๐๘๙-๐๗๓-๖๑๐๒	๐๗๖-๕๘๑-๕๖๙	๐๗๖-๕๘๑-๕๖๙