



แผนเผชิญเหตุป้องกันและแก้ไขปัญหาคอทกภัย วาตภัย จังหวัดพิจิตร ปี ๒๕๖๖



กองอำนวยการป้องกันและบรรเทาสาธารณภัยจังหวัดพิจิตร

โทรศัพท์ ๐-๕๖๖๑-๕๙๓๒

โทรสาร ๐-๕๖๖๑-๖๐๔๘

เว็บไซต์หน่วยงาน <http://pck.disaster.go.th/in.phichit-7.40>

บทนำ

ปัญหาสาธารณสุขภัย เป็นปัญหาหนึ่งซึ่งผลกระทบต่อความมั่นคง ความปลอดภัยในชีวิต และทรัพย์สินของพี่น้องประชาชนเป็นวงกว้าง ซึ่งปัจจุบันปัญหาสาธารณสุขภัยเกิดขึ้นบ่อยครั้ง เพิ่มความถี่ ทวีความรุนแรง และมีความซับซ้อนมากขึ้น เนื่องจากความแปรปรวนของภูมิอากาศโลก ความเสื่อมโทรมของทรัพยากรธรรมชาติ การเปลี่ยนแปลงทางด้านโครงสร้าง จากสังคมชนบทไปสู่สังคมเมืองอย่างรวดเร็ว มีปัจจัยหลายอย่างที่เอื้อให้ประชาชนต้องอาศัยอยู่ในพื้นที่เสี่ยงภัยเพิ่มขึ้น ส่งผลให้ความเสียหายจากสาธารณสุขรุนแรงมากขึ้นทุกขณะ ทั้งภัยธรรมชาติ และภัยจากการกระทำของมนุษย์ ฉะนั้น การเตรียมความพร้อมในการจัดการความเสี่ยงจากสาธารณสุขภัยที่หลากหลาย (Multi Hazard) จึงจำเป็นจะต้องมีการปรับปรุงแผนสนับสนุนการปฏิบัติงานในภาวะฉุกเฉิน และแผนการป้องกันและบรรเทาสาธารณสุขภัยจังหวัดให้สอดคล้องเหมาะสมกับสถานการณ์ที่เปลี่ยนแปลงไป มีฐานข้อมูลที่ถูกต้อง ครบถ้วน มีความเป็นปัจจุบัน เพื่อใช้ประกอบการตัดสินใจในการจัดการความเสี่ยงจากสาธารณสุขภัยได้อย่างมีประสิทธิภาพ บรรลุเป้าหมายครอบคลุมในทุกมิติ ทั้งก่อนเกิดภัย ระหว่างเกิดภัย และหลังเกิดภัย โดยคำนึงถึงการบูรณาการ และการมีส่วนร่วมในการระดมความคิดเห็นจากหน่วยงานที่เกี่ยวข้องเป็นสิ่งสำคัญ รวมทั้งรับฟังปัญหา ความต้องการ และข้อเสนอแนะที่เหมาะสมกับบริบทและแนวโน้มสถานการณ์สาธารณสุขภัยของแต่ละพื้นที่

ประกาศกรมอุตุนิยมวิทยา เรื่อง การเริ่มต้นฤดูฝนของประเทศไทย พ.ศ. ๒๕๖๖ ลงวันที่ ๑๙ พฤษภาคม ๒๕๖๖ แจ้งว่าประเทศไทยจะสิ้นสุดฤดูร้อนและเริ่มต้นเข้าสู่ฤดูฝน ในวันที่ ๒๒ พฤษภาคม ๒๕๖๖ เนื่องจากการคาดการณ์สภาพอากาศ พบว่า จะมีฝนตกชุกหนาแน่นและต่อเนื่องครอบคลุมพื้นที่ส่วนใหญ่ของประเทศไทย ประกอบกับลมที่พัดปกคลุมประเทศไทยที่ระดับผิวพื้นถึงความสูงประมาณ ๓.๕ กิโลเมตร ได้เปลี่ยนทิศเป็นลมตะวันตกเฉียงใต้ ซึ่งจะพัดนำความชื้นจากทะเลอันดามันเข้ามาปกคลุมบริเวณประเทศไทยอย่างต่อเนื่อง และลมชั้นบนตั้งแต่ระดับความสูง ๕ กิโลเมตรขึ้นไป ได้เปลี่ยนทิศเป็นลมฝ่ายตะวันออก ซึ่งถือว่าเป็นการเข้าสู่ฤดูฝนของประเทศไทยในปีนี้

ดังนั้น เพื่อให้การดำเนินการป้องกันและแก้ไขปัญหายุทธภัย วาดภัย ในช่วงฤดูฝน ปี ๒๕๖๖ เป็นไปอย่างมีประสิทธิภาพ รวดเร็ว ทันต่อเหตุการณ์ และให้ทุกภาคส่วนที่เกี่ยวข้องสามารถบูรณาการในการจัดการสาธารณสุขภัยเชิงรุก ตั้งแต่ก่อนเกิดภัย ระหว่างเกิดภัย และหลังเกิดภัย เพื่อนำไปสู่เป้าหมายสูงสุดคือ “การรู้รับ-ปรับตัว-ฟื้นตัวเร็ว-อย่างยั่งยืน (Resilience)” จังหวัดพิจิตร จึงได้จัดทำแผนเผชิญเหตุป้องกันและแก้ไขปัญหายุทธภัย วาดภัย จังหวัดพิจิตร ปี ๒๕๖๖ ขึ้น ภายใต้กรอบแนวทางแผนการป้องกันและบรรเทาสาธารณสุขภัยแห่งชาติ พ.ศ. ๒๕๖๔-๒๕๗๐ และแผนการป้องกันและบรรเทาสาธารณสุขภัยจังหวัดพิจิตร พ.ศ. ๒๕๖๔-๒๕๗๐

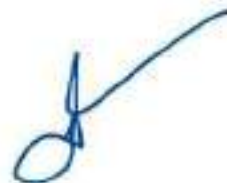

(นายพนธ์ อัครพิชญนต์)
ผู้ว่าราชการจังหวัดพิจิตร
ผู้อำนวยการจังหวัด
วันที่ ๒๐ กรกฎาคม ๒๕๖๖

สารบัญ

แผนเผชิญเหตุป้องกันและแก้ไขปัญหาอุทกภัย วาตภัย จังหวัดพิจิตร ปี ๒๕๖๖

	หน้า
๑. สถานการณ์ทั่วไป	
๑.๑ ข้อมูลพื้นฐานจังหวัดพิจิตร	๑
๑.๒ การปกครองและประชากร	๓
๑.๓ พื้นที่เศรษฐกิจที่สำคัญ โรงงานที่ได้รับอนุญาตให้ประกอบกิจการ	๗
๑.๔ โครงสร้างพื้นฐาน	๘
๑.๕ ข้อมูลพื้นที่การเกษตร/ประมง/ปศุสัตว์/ทรัพยากรป่าไม้	๘
๑.๖ พื้นที่เสี่ยงอุทกภัย ปี ๒๕๖๖	๑๒
๑.๗ ระบบการกักเก็บน้ำ แหล่งน้ำที่สำคัญ ปี ๒๕๖๖	๑๖
๑.๘ ข้อมูลแหล่งน้ำขนาดใหญ่ในพื้นที่จังหวัดพิจิตร	๑๗
๒. การกิจ	๒๐
๒.๑ เป้าหมาย	๒๐
๒.๒ วัตถุประสงค์	๒๐
๒.๓ กฎหมายและระเบียบที่เกี่ยวข้อง	๒๐
๓. องค์การปฏิบัติ	๒๓
๓.๑ ศูนย์บัญชาการเหตุการณ์จังหวัดพิจิตร (ศบก.จ.พิจิตร)	๒๓
๓.๒ ศูนย์บัญชาการเหตุการณ์อำเภอ (ศบก.อ.)	๒๓
๓.๓ ศูนย์ปฏิบัติการฉุกเฉินท้องถิ่น (องค์การบริหารส่วนตำบล/เทศบาล)	๒๒
๔. นิยามศัพท์	๒๒
๕. ขั้นตอนการปฏิบัติ	๒๔
๕.๑ การเตรียมความพร้อมรับมือกับสถานการณ์	๒๔
๕.๒ การปฏิบัติการในภาวะฉุกเฉิน	๒๖
๖. การสนับสนุน	๓๓
๗. การติดต่อสื่อสาร	๓๓
๘. ภาคผนวก	๓๒
ภาคผนวก ก	บัญชีข้อมูลติดต่อสื่อสารระดับจังหวัด อำเภอ และองค์กรปกครองส่วนท้องถิ่น
ภาคผนวก ข	บัญชีเครื่องจักรกล ยานพาหนะ เครื่องมืออุปกรณ์ในการป้องกันและบรรเทาสาธารณภัย
ภาคผนวก ค	บัญชีศูนย์พักพิงชั่วคราว กรณี ที่มีความจำเป็นต้องอพยพ
ภาคผนวก ง	สรุปข้อมูลการให้ความช่วยเหลือตามระเบียบกระทรวงการคลัง ว่าด้วยเงินอุดหนุนราชการ เพื่อช่วยเหลือผู้ประสบภัยพิบัติกรณีฉุกเฉิน พ.ศ.๒๕๖๒ - หลักเกณฑ์การใช้จ่ายเงินอุดหนุนราชการเพื่อช่วยเหลือผู้ประสบภัยพิบัติกรณีฉุกเฉิน พ.ศ.๒๕๖๓ (ด้านการดำรงชีพ) - หลักเกณฑ์วิธีปฏิบัติปลีกย่อยเกี่ยวกับการให้ความช่วยเหลือด้านการเกษตรผู้ประสบภัยพิบัติกรณีฉุกเฉิน พ.ศ. ๒๕๖๔
ภาคผนวก จ	สรุปข้อมูลพระราชบัญญัติสงเคราะห์ผู้ประสบภัยเนื่องจากการช่วยเหลือราชการ การปฏิบัติงานของชาติ หรือการปฏิบัติตามหน้าที่มนุษยธรรม พ.ศ.๒๕๔๓
ภาคผนวก ฉ	โครงสร้างศูนย์บัญชาการเหตุการณ์ป้องกันและแก้ไขปัญหาอุทกภัย วาตภัย จังหวัดพิจิตร ปี ๒๕๖๖ตามคำสั่งกองอำนวยการป้องกันและบรรเทาสาธารณภัยจังหวัดพิจิตร ที่ ๐๐๘/๒๕๖๖ ลงวันที่ ๒๒ มิถุนายน ๒๕๖๖

แผนเผชิญเหตุป้องกันและแก้ไขปัญหาอุทกภัย วาตภัย จังหวัดพิจิตร ปี ๒๕๖๖

กองอำนวยการป้องกันและบรรเทาสาธารณภัยจังหวัดพิจิตร
ศาลากลางจังหวัดพิจิตร

วันที่ ๑๐ เดือน กรกฎาคม พ.ศ. ๒๕๖๖

- อ้างอิง ๑. พระราชบัญญัติป้องกันและบรรเทาสาธารณภัย พ.ศ. ๒๕๕๐
๒. แผนการป้องกันและบรรเทาสาธารณภัยแห่งชาติ พ.ศ.๒๕๖๔-๒๕๗๐
๓. แผนการป้องกันและบรรเทาสาธารณภัยจังหวัดพิจิตร พ.ศ. ๒๕๖๔-๒๕๗๐
๔. ระเบียบกระทรวงการคลังว่าด้วยเงินอุดหนุนราชการเพื่อช่วยเหลือผู้ประสบภัยพิบัติกรณีฉุกเฉิน พ.ศ. ๒๕๖๒
๕. ระเบียบกระทรวงมหาดไทยว่าด้วยวิธีการงบประมาณขององค์กรปกครองส่วนท้องถิ่น พ.ศ. ๒๕๕๓
และที่แก้ไขเพิ่มเติม
๖. ระเบียบกระทรวงมหาดไทยว่าด้วยค่าใช้จ่ายเพื่อช่วยเหลือประชาชนตามอำนาจหน้าที่ขององค์กร
ปกครองส่วนท้องถิ่น พ.ศ. ๒๕๖๖
๗. พระราชบัญญัติสงเคราะห์ผู้ประสบภัยเนื่องจากการช่วยเหลือราชการ การปฏิบัติงานของชาติ
หรือการปฏิบัติหน้าที่มีคุณธรรม พ.ศ.๒๕๕๓
๘. แผนบรรเทาสาธารณภัยกระทรวงกลาโหม พ.ศ. ๒๕๕๘
๙. แผนที่ประเทศไทย มาตราส่วน ๑ : ๕๐,๐๐๐ ลำดับชุด L ๗๐๑๘ ระหว่าง ๕๐๔๐ I,IV ๕๐๑๓
II,III,IV ๕๐๔๒ II,III ๕๐๔๐ IV ๕๐๔๓ III, IV ๕๐๔๒ III

๑. สถานการณ์ทั่วไป

๑.๑ ข้อมูลพื้นฐานจังหวัดพิจิตร

จังหวัดพิจิตรอยู่ในบริเวณภาคเหนือตอนล่างของประเทศไทย ตั้งอยู่ระหว่างเส้นรุ้งที่ ๑๕ องศา ๕๐ ลิปดา กับ ๑๖ องศา และเส้นแวงที่ ๙๙ องศา กับ ๑๐๑ ตะวันออก มีเนื้อที่ประมาณ ๔,๕๓๑.๐๑๓ ตารางกิโลเมตร หรือประมาณ ๒,๘๓๑,๘๘๓ ไร่ มีความกว้างประมาณ ๗๒ กิโลเมตร ความยาวประมาณ ๗๗ กิโลเมตร อยู่ห่างจากกรุงเทพฯโดยทางรถยนต์ประมาณ ๓๔๖ กิโลเมตร และรถไฟระยะทางประมาณ ๓๕๑ กิโลเมตร มีอาณาเขตติดต่อกับจังหวัดใกล้เคียง ดังนี้

ทิศเหนือ	ติดต่อกับ อำเภอบางระกำ และอำเภอบางกระทุ่ม จังหวัดพิษณุโลก
ทิศใต้	ติดต่อกับ อำเภอลำดวน และอำเภอหนองบัว จังหวัดนครสวรรค์
ทิศตะวันออก	ติดต่อกับ อำเภอนครสวรรค์ อำเภอวังโป่ง จังหวัดเพชรบูรณ์ และอำเภอเนินมะปราง จังหวัดพิษณุโลก
ทิศตะวันตก	ติดต่อกับ อำเภอโพธาราม อำเภอสามพราน จังหวัดกำแพงเพชร และอำเภอบรรพตพิสัย จังหวัดนครสวรรค์

แผนที่จังหวัดพิจิตร
Phichit Map

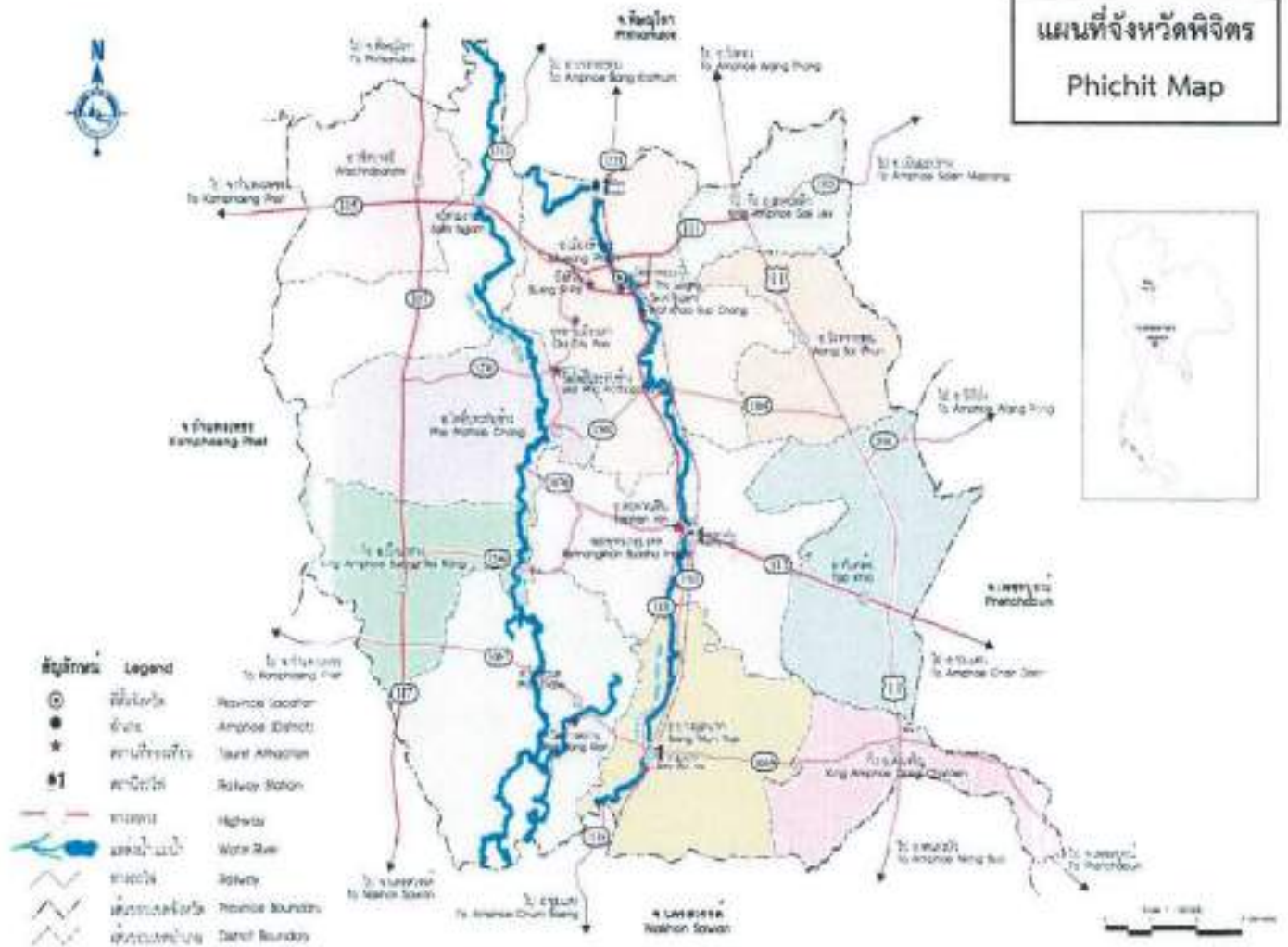

จังหวัดพิจิตร มีลักษณะภูมิประเทศเป็นที่ราบลุ่มแอ่งกระทะ ทิศตะวันออกเป็นที่ลาดเชิงเขา ทิศตะวันตกเป็นที่ลุ่มต่ำกว่าจังหวัดกำแพงเพชรประมาณ ๒๐ เมตร มีแม่น้ำ ๓ สาย ที่ไหลจากทิศเหนือ ลงสู่ทิศใต้ คือ แม่น้ำยม แม่น้ำน่าน และแม่น้ำพิจิตร สภาพพื้นที่เป็นที่ราบลุ่มแม่น้ำ ดินดีมีความอุดมสมบูรณ์ ปานกลางถึงสูง เนื่องจากตะกอนที่น้ำพัดมาทับถมเหมาะแก่การทำนา และปลูกพืชหมุนเวียน พื้นที่ส่วนใหญ่ถูก บุกเบิกเพื่อใช้ประโยชน์ทางการเกษตร จึงมีพื้นที่ป่าเหลือน้อยมาก และจากการที่แม่น้ำยมและแม่น้ำน่านไหล ผ่านจังหวัดเกือบเป็นลักษณะเส้นขนานจากทิศเหนือสู่ทิศใต้ โดยมีแม่น้ำพิจิตร (แม่น้ำเดิม) อยู่ระหว่างกลาง ความ ยาวของแม่น้ำน่านที่ไหลผ่านจังหวัดมีระยะทาง ๙๗ กิโลเมตร และความยาวของแม่น้ำยมที่ไหลผ่านจังหวัดมี ระยะประมาณ ๑๒๘ กิโลเมตร ความยาวแม่น้ำพิจิตรระยะทาง ๑๒๗ กิโลเมตร จึงทำให้เกิดปัญหาน้ำท่วมเป็น ประจำในช่วงที่น้ำเหนือไหลหลากและปัญหาน้ำป่าที่ไหลมาจากทิวเขาจังหวัดเพชรบูรณ์ทางทิศตะวันออก

ส่วนใหญ่ประกอบอาชีพทางการเกษตรเป็นภาคการผลิตหลัก รองลงมาได้แก่ อุตสาหกรรม การค้า ส่ง การค้าปลีก และการบริการ ผลผลิตสำคัญได้แก่ ข้าว มะนาว และส้มโอ

ลักษณะอากาศของจังหวัดพิจิตร ขึ้นอยู่กับอิทธิพลของมรสุมที่พัดประจำฤดูกาล ๒ ชนิด คือ มรสุม ตะวันออกเฉียงเหนือ ซึ่งจะพัดพามาจากเหนือและแห้งจากประเทศจีนปกคลุมประเทศไทย ในช่วงฤดูหนาว ทำให้จังหวัดพิจิตรมีอากาศหนาวเย็นและแห้งทั่วไป และมรสุมตะวันตกเฉียงใต้ ซึ่งพัดพามาจากทะเลอันดามันหรือมหาสมุทรอินเดียในช่วงฤดูฝน ทำให้จังหวัดพิจิตร มีฝนตกทั่วไป

ฤดูกาลของจังหวัดพิจิตร พิจารณาตามลักษณะลมฟ้าอากาศของประเทศไทย แบ่งเป็น ๓ ฤดูกาล ดังนี้
ฤดูร้อน เริ่มประมาณกลางเดือนกุมภาพันธ์ ถึง กลางเดือนพฤษภาคม มีอากาศร้อนอบอ้าวทั่วไป โดยเฉพาะในเดือนเมษายนเป็นเดือนที่มีอากาศร้อนอบอ้าวมากที่สุดในรอบปี

ฤดูฝน เริ่มประมาณกลางเดือนพฤษภาคม ถึง กลางเดือนตุลาคม ซึ่งระยะที่มรสุมตะวันตกเฉียงใต้ พัดปกคลุมประเทศไทย อากาศจะเริ่มชุ่มชื้นและมีฝนตกชุกตั้งแต่ประมาณกลางเดือนพฤษภาคม เป็นต้นไป เดือนที่มีฝนตกมากที่สุดคือ เดือนสิงหาคม

ฤดูหนาว เริ่มประมาณกลางเดือนตุลาคมถึงกลางเดือนกุมภาพันธ์ ซึ่งเป็นช่วงที่มรสุมตะวันออกเฉียงเหนือ พัดปกคลุมประเทศไทย อากาศโดยทั่วไปจะหนาวเย็นและแห้ง ช่วงที่มีอากาศหนาวที่สุด คือ เดือนธันวาคม และเดือนมกราคม

ตาราง แสดงอุณหภูมิและความชื้นสัมพัทธ์สูงสุด - ต่ำสุด ปี ๒๕๖๐ - ๒๕๖๕

ปี	อุณหภูมิ (°C)			ความชื้นสัมพัทธ์ (%)		
	สูงสุด	ต่ำสุด	เฉลี่ยทั้งปี	สูงสุด	ต่ำสุด	เฉลี่ยทั้งปี
๒๕๖๐	๓๓.๕	๒๕.๑	๒๘.๘	๙๒	๕๖	๗๔
๒๕๖๑	๓๓.๒	๒๓.๕	๒๘.๖	๙๒	๕๖	๗๔
๒๕๖๒	๓๔.๖	๒๓.๗	๒๙.๒	๙๒	๕๑	๗๒
๒๕๖๓	๓๔.๘	๒๔.๑	๒๙.๕	๙๐	๕๐	๗๐
๒๕๖๔	๓๓.๘	๒๓.๘	๒๘.๘	๙๒	๕๓	๗๓
๒๕๖๕	๓๓.๕	๒๕.๐	๒๘.๗	๙๓	๕๖	๗๕

ที่มา: สถานีอุตุนิยมวิทยาพิจิตร ณ วันที่ ๓๑ พฤษภาคม ๒๕๖๖

๑.๒ การปกครองและประชากร

(๑) การปกครอง

จังหวัดพิจิตร แบ่งหน่วยการปกครองเป็นอำเภอ ๑๒ อำเภอ ๘๖ ตำบล ๘๘๙ หมู่บ้าน องค์การปกครองส่วนท้องถิ่น ได้แก่ องค์การบริหารส่วนจังหวัดจำนวน ๑ แห่ง เทศบาลเมืองจำนวน ๓ แห่ง เทศบาลตำบลจำนวน ๒๕ แห่ง และองค์การบริหารส่วนตำบล จำนวน ๗๓ แห่ง

ตาราง แสดงการแบ่งเขตการปกครองของจังหวัดพิจิตร

อำเภอ	พื้นที่ (ตร.กม.)	ระยะทางจาก อำเภอ - จังหวัด (กม.)	จำนวน		เทศบาล ตำบล	เทศบาล เมือง	อบต.
			หมู่บ้าน	ตำบล			
เมืองพิจิตร	๓๓๘.๙๓๙	๑	๑๓๕	๑๕	๔	๑	๑๔
ตะพานหิน	๔๖๘.๗๓๐	๒๘	๗๓	๑๒	๑	๑	๑๐
โคกมะ	๔๘๔.๒๐๙	๖๖	๗๗	๑๓	๔	-	๙
บางมูลนาก	๓๑๗.๗๓๘	๕๐	๗๘	๙	๔	๑	๖
โพธิ์ประทับช้าง	๓๗๘.๕๖๑	๒๕	๗๘	๗	๒	-	๕
ทับคล้อ	๓๗๘.๒๘๗	๕๔	๕๖	๔	๒	-	๔
สามง่าม	๓๓๘.๐๘๓	๑๘	๘๐	๕	๓	-	๔
วังทรายพูน	๒๕๙.๕๐๑	๓๑	๕๗	๔	๒	-	๓
สามง่าม	๓๗๖.๓๕๑	๒๐	๕๐	๕	๓	-	๕

อำเภอ	พื้นที่ (ตร.กม.)	ระยะทางจาก อำเภอ - จังหวัด (กม.)	จำนวน		เทศบาล ตำบล	เทศบาล เมือง	อบต.
			หมู่บ้าน	ตำบล			
สากเหล็ก	๓๗/๖,๓๕๓	๒๐	๔๖	๕	๓	-	๕
วิเชียรบุรี	๒๕๙.๕๐๑	๒๖	๕๓	๔	-	-	๔
คองจัญญ	๒๒๐.๓๐๓	๓๘	๕๕	๕	๒	-	๔
บึงนาราง	๔๕๐.๖๑๐	๘๖	๕๓	๕	-	-	๕
รวม	๔,๕๓๑.๐๑๓	-	๘๘๙	๘๖	๒๕	๓	๑๓

ที่มา : ข้อมูลที่ทำการปกครองจังหวัดพิจิตร ณ วันที่ ๓๑ พฤษภาคม ๒๕๖๖

(๒) ประชากร

ข้อมูล ณ วันที่ ๓๑ พฤษภาคม ๒๕๖๖ จังหวัดพิจิตร มีประชากรรวมทั้งสิ้น ๕๐๕,๕๓๖ คน แยกเป็นประชากรเพศชาย จำนวน ๒๕๖,๑๑๘ คน คิดเป็นร้อยละ ๕๐.๗๓ ของจำนวนประชากรทั้งหมด และแยกเป็นประชากรหญิง จำนวน ๒๔๙,๔๑๘ คน คิดเป็นร้อยละ ๕๑.๒๗ ของจำนวนประชากรทั้งหมด ความหนาแน่น ๘.๖๒ คน/ตารางกิโลเมตร โดยอำเภอที่มีความหนาแน่นของประชากรมากที่สุด ได้แก่ อำเภอเมืองพิจิตร และอำเภอที่มีความหนาแน่นของประชากรน้อยที่สุดได้แก่อำเภอดงเจริญ และมีประชากรในเขตอำเภอต่าง ๆ ดังนี้

ตาราง แสดงจำนวนประชากรของจังหวัดพิจิตร แยกเป็นรายอำเภอ

ลำดับที่	อำเภอ/เขต	ชาย	หญิง	รวม	บ้านรวม
๑	อำเภอเมือง	๑๕๑,๑๘๖	๑๗๑,๕๙๗	๓๒๒,๗๘๓	๒๗,๐๔๖
	เทศบาลตำบลงิ้ว	๒,๓๓๐	๒,๔๐๕	๔,๗๓๕	๑,๖๓๑
	เทศบาลตำบลหัวต	๓,๘๗๓	๑,๕๗๐	๕,๔๔๓	๑,๒๐๓
	เทศบาลตำบลวังจรก	๓,๕๘๖	๑,๘๗๖	๕,๔๖๒	๓,๐๕๗
	เทศบาลตำบลท่าฬ่อ	๓,๕๐๒	๑,๖๔๖	๕,๑๔๘	๑,๒๓๙
	เทศบาลเมืองพิจิตร	๗,๖๔๕	๑๐,๗๓๓	๑๘,๓๗๘	๑๒,๕๕๓
	รวมอำเภอเมืองพิจิตร	๕๑,๖๒๖	๕๕,๖๓๑	๑๐๗,๒๕๗	๔๔,๖๓๘
๒	อำเภอวังทรายพูน	๘,๕๕๐	๘,๗๖๒	๑๗,๓๑๒	๖,๐๐๙
	เทศบาลตำบลวังทรายพูน	๑,๖๐๘	๑,๖๔๗	๓,๒๕๕	๑,๒๖๔
	เทศบาลตำบลหนองปล้อง	๑,๖๕๖	๑,๓๓๓	๓,๐๘๙	๑,๑๗๖
	รวมอำเภอวังทรายพูน	๑๑,๘๑๔	๑๑,๗๔๒	๒๓,๕๕๖	๘,๔๔๙
๓	อำเภอโพธิ์ประทับช้าง	๑๖,๖๘๘	๑๗,๑๘๕	๓๓,๘๗๓	๑๑,๗๙๕
	เทศบาลตำบลโพธิ์ประทับช้าง	๔,๔๕๖	๔,๗๓๕	๙,๑๙๑	๓,๕๖๗
	รวมอำเภอโพธิ์ประทับช้าง	๒๑,๑๔๔	๒๑,๙๒๐	๔๓,๐๖๔	๑๕,๓๖๒

ลำดับที่	อำเภอ/เขต	ชาย	หญิง	รวม	บ้านรวม
๔	อำเภอตะพานหิน	๒๑,๗๒๕	๒๒,๕๐๕	๔๔,๒๓๐	๑๖,๒๕๗
	เทศบาลตำบลหนองพยอม	๓,๓๐๔	๓,๕๒๒	๖,๘๒๖	๒,๓๕๘
	เทศบาลเมืองตะพานหิน	๖,๑๐๐	๗,๐๔๖	๑๓,๑๔๖	๖,๓๒๓
	รวมอำเภอตะพานหิน	๓๑,๑๒๙	๓๓,๑๗๓	๖๔,๕๐๒	๒๔,๙๓๖
๕	อำเภอบางมูลนาก	๙,๗๕๗	๑๐,๔๓๓	๒๐,๑๙๐	๘,๐๗๕
	เทศบาลตำบลเนินมะกอก	๓,๒๓๑	๓,๕๑๗	๖,๗๔๘	๓,๐๕๔
	เทศบาลตำบลหอไกร	๒,๘๔๑	๓,๐๒๓	๕,๘๖๔	๒,๗๓๕
	เทศบาลตำบลวังตะกู	๓๙๔	๗๘๓	๑,๑๗๗	๖๕๙
	เทศบาลตำบลบางไม้	๓๒๑	๓๖๓	๖๘๔	๖๕๒
	เทศบาลเมืองบางมูลนาก	๓,๗๕๓	๔,๑๕๓	๗,๙๐๖	๓,๗๑๔
	รวมอำเภอบางมูลนาก	๒๑,๐๘๗	๒๒,๖๒๒	๔๓,๗๐๙	๑๘,๘๗๙
๖	อำเภอโพทะเล	๒๖,๕๑๓	๒๗,๕๑๓	๕๓,๐๒๖	๑๙,๑๒๓
	เทศบาลตำบลโพทะเล	๑,๑๓๒	๑,๒๑๙	๒,๓๕๑	๑,๐๒๕
	เทศบาลตำบลท่าเสา	๗๔๓	๗๒๘	๑,๔๖๙	๕๓๐
	รวมอำเภอโพทะเล	๒๘,๓๘๘	๒๙,๔๖๐	๕๗,๘๔๘	๒๐,๖๗๖
๗	อำเภอสว่างวีระวงศ์	๑๒,๖๑๕	๑๒,๘๖๐	๒๕,๔๗๕	๘,๘๗๓
	เทศบาลตำบลเนินปอ	๔,๕๐๒	๔,๕๔๘	๙,๐๕๐	๓,๑๗๙
	เทศบาลตำบลสามง่าม	๒,๑๘๙	๒,๕๒๓	๔,๗๑๒	๒,๒๘๑
	เทศบาลตำบลกำแพงดิน	๑,๐๓๙	๑,๑๑๙	๒,๑๕๘	๘๒๙
	รวมอำเภอสว่างวีระวงศ์	๒๐,๓๖๕	๒๑,๐๕๐	๔๑,๔๑๕	๑๕,๑๖๔
๘	อำเภอห้วยค้อ	๑๖,๓๑๙	๑๗,๐๒๘	๓๓,๓๔๗	๑๒,๓๓๓
	เทศบาลตำบลห้วยค้อ	๒,๐๓๑	๒,๒๒๗	๔,๒๕๘	๑,๗๘๔
	เทศบาลตำบลเขาทราย	๒,๑๑๑	๒,๓๑๕	๔,๔๒๖	๑,๙๒๒
	รวมอำเภอห้วยค้อ	๒๐,๔๖๑	๒๑,๕๖๐	๔๒,๐๒๑	๑๖,๐๓๙
๙	อำเภอสามโก้	๘,๙๐๔	๘,๙๖๖	๑๗,๘๗๐	๖,๒๕๐
	เทศบาลตำบลสามโก้	๒,๕๖๓	๒,๗๐๘	๕,๒๖๙	๒,๔๓๔
	รวมอำเภอสามโก้	๑๑,๔๖๗	๑๑,๖๗๔	๒๓,๑๔๑	๘,๖๘๔
๑๐	อำเภอบึงนาราง	๑๕,๐๖๙	๑๔,๖๕๗	๒๙,๗๒๖	๑๐,๙๘๐
	รวมอำเภอบึงนาราง	๑๕,๐๖๙	๑๔,๖๕๗	๒๙,๗๒๖	๑๐,๙๘๐

ลำดับที่	อำเภอ/เขต	ชาย	หญิง	รวม	บ้านรวม
๑๐	อำเภอปึงนาราง	๑๔,๐๖๗	๑๔,๖๕๗	๒๘,๗๒๔	๑๐,๙๘๐
	รวมอำเภอปึงนาราง	๑๔,๐๖๗	๑๔,๖๕๗	๒๘,๗๒๔	๑๐,๙๘๐
๑๑	อำเภอดงเจริญ	๘,๕๓๘	๘,๖๘๘	๑๗,๒๒๖	๖,๕๔๙
	เทศบาลตำบลสำนักขุนเณร	๑,๐๙๐	๑,๐๘๗	๒,๑๗๗	๙๐๙
	รวมอำเภอดงเจริญ	๙,๕๒๘	๙,๗๗๕	๑๙,๓๐๓	๗,๔๕๘
๑๒	อำเภอขีรบุรี	๑๕,๒๓๒	๑๕,๖๒๖	๓๐,๘๕๘	๑๑,๒๑๕
	รวมอำเภอขีรบุรี	๑๕,๒๓๒	๑๕,๖๒๖	๓๐,๘๕๘	๑๑,๒๑๕
รวม ๑๒ อำเภอ		๒๕๖,๑๑๘	๒๖๙,๓๙๘	๕๒๕,๕๑๖	๒๐๓,๐๒๘

ที่มา : ข้อมูลที่ทำการปกครองจังหวัดพิจิตร ณ วันที่ ๑๑ พฤษภาคม ๒๕๖๖

ตาราง แสดงข้อมูลประชากรกลุ่มเปราะบาง/พิการของจังหวัดพิจิตร

ข้อมูลสถิติการออกบัตรประจำตัวคนพิการ	จำนวน
๑. ทางการเห็น	๓,๖๕๕
๒. ทางการได้ยินหรือสื่อความหมาย	๔,๕๔๗
๓. ทางการเคลื่อนไหวหรือทางกาย	๑๓,๓๓๕
๔. ทางจิตใจหรือพฤติกรรม	๑,๕๐๔
๕. ทางสติปัญญา	๑,๑๘๗
๖. ทางการเรียนรู้	๓๐๘
๗. ทางอหิสติก	๑๖๕
๘. พิการซ้อนมากกว่า ๑ ประเภท	๑,๔๗๓
รวม	๒๓,๘๒๔

จำแนกรายอำเภอ ๑๒ อำเภอ ดังนี้

อำเภอ	ชาย (คน)	หญิง (คน)	รวม (คน)
เมืองพิจิตร	๒,๒๙๘	๒,๒๓๒	๔,๕๓๐
กะพานหิน	๑,๓๓๕	๑,๒๑๙	๒,๕๕๔
บางมูลนาก	๑,๓๑๙	๑,๑๓๗	๒,๔๕๖
ดงเจริญ	๕๘๒	๕๖๗	๑,๑๔๙
ทับคล้อ	๑,๐๓๐	๘๙๖	๑,๙๒๖
ปึงนาราง	๒๒๘	๗๑๕	๑,๓๔๓
โพทะเล	๑,๓๘๓	๑,๖๘๒	๓,๐๖๕
โพธิ์ประทับช้าง	๙๓๗	๙๑๑	๑,๘๔๘

อำเภอ	ชาย (คน)	หญิง (คน)	รวม (คน)
วชิรบุรี	๗๘๗	๘๘๓	๑,๖๗๐
วังทรายพูน	๕๖๔	๕๓๕	๑,๑๐๐
สามโก้	๕๖๔	๕๘๘	๑,๑๕๒
สามโก้	๗๓๗	๗๓๕	๑,๔๗๒
รวม	๑๖,๐๒๒	๑๕,๘๐๒	๓๑,๘๒๔

ที่มา : ข้อมูลสำนักงานพัฒนาสังคมและความต้องการของมนุษย์จังหวัดพิจิตร ณ เดือน พฤษภาคม ๒๕๖๖

๑.๓ พื้นที่เศรษฐกิจที่สำคัญ เช่น โรงงานอุตสาหกรรม แหล่งท่องเที่ยว ฯลฯ จังหวัดพิจิตรมีโรงงานที่ได้รับอนุญาตให้ประกอบกิจการ (สะสม) ณ วันที่ ๓๐ กุมภาพันธ์ ๒๕๖๖

จำนวนโรงงานจำแนกตามกลุ่มอุตสาหกรรม

รหัส	กลุ่มอุตสาหกรรม	จำนวนโรงงาน	เงินทุน (ล้านบาท)	คนงาน
๑	ผลิตภัณฑ์จากพืช	๗๖	๕,๕๓๗.๒๑	๑,๒๐๑
๑๕	ผลิตภัณฑ์ท่อโลหะ	๗๐	๖๑๗.๕๕	๖๕๓
๒๑	การผลิตอื่น ๆ	๕๓	๓,๗๓๗.๗๓	๓๕๕
๑๗	ผลิตภัณฑ์โลหะ	๒๓	๒๓๗.๘๕	๒๐๘
๒	อุตสาหกรรมอาหาร	๓๕	๒๕๕.๗๓	๑๗๘
๗	แปรรูปไม้และผลิตภัณฑ์จากไม้	๓๗	๑๕๕.๕๓	๒๖๐
๒๐	ผลิตยานพาหนะและอุปกรณ์รวมทั้งการซ่อมยานพาหนะและอุปกรณ์	๓๓	๖๕.๑๕	๗๘
๑๒	ผลิตภัณฑ์จากปิโตรเลียม	๑๓	๒๘๗.๖๕	๑๐๐
๑๘	ผลิตเครื่องจักรและเครื่องกล	๑๒	๑๐๓.๓๓	๑๗๘
๑๔	ผลิตภัณฑ์พลาสติก	๘	๓๓๓.๕๕	๗๕
๘	เครื่องเรือนหรือเครื่องตกแต่งในอาคารจากไม้ แก้ว ยาง หรือโลหะอื่น ๆ	๘	๓๕.๓๐	๑๕๓
๓	อุตสาหกรรมเครื่องปั้น	๗	๑๑๐.๒๐	๗๗
๓๓	เคมีภัณฑ์และผลิตภัณฑ์เคมี	๗	๓๖๗.๕๕	๒๓๗
๙	ผลิตกระดาษและผลิตภัณฑ์กระดาษ	๕	๒๐.๐๗	๑๒๐
๕	อุตสาหกรรมเครื่องแต่งกายยกเว้นรองเท้า	๓	๕๕๘.๗๑	๒,๑๑๑
๔	สิ่งทอ	๒	๒๖.๓๐	๑๓๘
๑๙	ผลิตเครื่องใช้ไฟฟ้าและอุปกรณ์	๒	๑๕๗.๕๐	๑๐๐
๑๖	ผลิตโลหะขั้นมูลฐาน	๑	๓,๒๑๕.๖๐	๑๖๗
๖	ผลิตหนังสือพิมพ์และผลิตภัณฑ์จากหนังสือพิมพ์	๑	๕๐.๓๒	๗๓๖
	รวมทั้งสิ้น	๓๕๖	๑๘,๕๘๕.๕๗	๗,๑๓๕

ที่มา : สำนักงานอุตสาหกรรมจังหวัดพิจิตร ข้อมูล ณ เดือน พฤษภาคม ๒๕๖๖

๑.๔ โครงสร้างพื้นฐาน

(๑) ระบบขนส่งทางถนน

เส้นทางที่ ๑ จากกรุงเทพมหานคร (ทางหลวงหมายเลข ๑) แยกเข้าสู่เส้นทางหลวงหมายเลข ๑๒ ที่จังหวัดพระนครศรีอยุธยา ถึงจังหวัดนครสวรรค์แยกเข้าสู่เส้นทางจังหวัดนครสวรรค์ อำเภอชุมแสง อำเภอบางมูลนาก อำเภอตะพานหิน จังหวัดพิจิตร (ทางหลวงหมายเลข ๑๑๑๘) ระยะทางประมาณ ๓๔๕ กิโลเมตร

เส้นทางที่ ๒ จากกรุงเทพมหานคร (ทางหลวงหมายเลข ๑) แยกเข้าสู่เส้นทางหลวงหมายเลข ๑๒ ที่จังหวัดพระนครศรีอยุธยา ถึงอำเภออินทร์บุรี จังหวัดสิงห์บุรีแยกเข้าสู่เส้นทางอำเภอตากฟ้า-เขาทราย อำเภอทับคล้อ - อำเภอสามโก้ (ทางหลวงหมายเลข ๑๑) - จังหวัดพิจิตร (ทางหลวงหมายเลข ๑๑๓) ระยะทางประมาณ ๓๔๕ กิโลเมตร

เส้นทางที่ ๓ จากกรุงเทพมหานคร (ทางหลวงหมายเลข ๑) แยกเข้าสู่เส้นทางหลวงหมายเลข ๑๒ ที่จังหวัดพระนครศรีอยุธยา ถึงอำเภออินทร์บุรี จังหวัดสิงห์บุรีแยกเข้าสู่เส้นทางอำเภอตากฟ้า - เขาทราย อำเภอทับคล้อ (ทางหลวงหมายเลข ๑๑) แยกเข้าสู่อำเภอตะพานหิน - จังหวัดพิจิตร (ทางหลวงหมายเลข ๑๑๓) ระยะทางประมาณ ๓๓๘ กิโลเมตร

เส้นทางที่ ๔ จากกรุงเทพมหานคร (ทางหลวงหมายเลข ๑) แยกเข้าสู่เส้นทางหลวงหมายเลข ๑๒ ที่จังหวัดพระนครศรีอยุธยา ถึงจังหวัดนครสวรรค์แยกเข้าสู่ทางหลวงหมายเลข ๑๑๗ (นครสวรรค์ - พิษณุโลก) ถึงอำเภอวังทรายพูน แยกเข้าสู่เส้นทางอำเภอสามง่าม - จังหวัดพิจิตร (ทางหลวงหมายเลข ๑๑๕) ระยะทางประมาณ ๓๖๐ กิโลเมตร

(๒) ระบบขนส่งทางราง

จังหวัดพิจิตรมีสถานีรถไฟจากทิศใต้สู่ทิศเหนือ ๓๐ แห่ง ได้แก่ สถานีรถไฟวังทรายพูน บางมูลนาก หอไกร ดงตะขบ ตะพานหิน ห้วยเกตุ หัวดง วังกรด พิจิตรและสถานีรถไฟท่าพ่อ ตามลำดับ ซึ่งทางรถไฟผ่านอำเภอบางมูลนาก อำเภอตะพานหิน และอำเภอเมืองพิจิตร

๑.๕ ข้อมูลพื้นที่การเกษตร/ประมง/ปศุสัตว์/ทรัพยากรป่าไม้

(๑) ข้อมูลการใช้ที่ดินเพื่อการเกษตร

อำเภอ	พื้นที่ทั้งหมด (ไร่)	พื้นที่ทำการเกษตร								รวมพื้นที่ทำการเกษตร	
		ข้าว		ไม้ผล/ไม้ยืนต้น		พืชไร่พืชผัก/ไม้ดอก		เกษตรอื่นๆ		จำนวน (ไร่)	ร้อยละพื้นที่ทั้งหมด
		จำนวน (ไร่)	ร้อยละพื้นที่เกษตร	จำนวน (ไร่)	ร้อยละพื้นที่เกษตร	จำนวน (ไร่)	ร้อยละพื้นที่เกษตร	จำนวน (ไร่)	ร้อยละพื้นที่เกษตร		
เมืองพิจิตร	๘๖๖,๘๗๗	๕-๓๖,๒๘๒	๘๖.๖๓	๒๓,๘๖๓	๕.๓๘	๑,๖๖๓	๑.๘๖	๒๕๒	๐.๐๕	๒๕๖,๘๐๓	๕๕.๖๖
วังทรายพูน	๑๖๒,๑๑๘	๑-๓๑,๑๑๘	๘๖.๖๒	๓,๒๖๐	๑.๙๕	๕,๘๖๓	๓.๖๑	๓,๘๘๓	๒.๓๙	๔๖,๖๖๓	๒๖.๘๖
โพธิ์ประทับช้าง	๒๓๖,๖๖๖	๑-๑๐,๖๖๖	๓๖.๖๖	๑๖,๖๖๖	๕.๖๖	๓๖,๖๖๖	๖.๖๖	๑,๖๖๖	๐.๖๖	๖๓,๖๖๖	๒๖.๖๖
ตะพานหิน	๑๖๓,๐๘๖	๑-๑๖,๑๖๖	๓๕.๖๖	๕,๖๖๖	๑.๑๖	๕,๐๖๖	๓.๖๖	๒,๖๖๖	๐.๐๕	๒๖,๖๖๖	๓๐.๕๕
บางมูลนาก	๒๕๖,๐๘๖	๑-๕,๐๘๖	๑๖.๖๖	๑,๖๖๖	๐.๕๐	๒,๖๖๖	๐.๖๖	๖,๖๖๖	๐.๖๖	๑๖,๖๖๖	๖.๕๐
โพธิ์ประทับ	๑๖๖,๖๖๖	๑-๓,๖๖๖	๓๕.๖๖	๑๕,๖๖๖	๖.๖๖	๑๖,๖๖๖	๓.๖๖	๓,๖๖๖	๑.๐๖	๓๖,๖๖๖	๒๑.๖๖
สามง่าม	๑๑๖,๑๑๖	๑-๑๕,๑๑๖	๓๖.๖๖	๑,๖๖๖	๐.๖๖	๑๖,๖๖๖	๑๐.๖๖	๒,๖๖๖	๐.๖๕	๑๖,๖๖๖	๑๖.๖๖
ทับคล้อ	๑๓๖,๑๓๖	๑-๑๖,๑๓๖	๓๖.๕๖	๑,๐๖๖	๐.๕๕	๑๕,๐๖๖	๕.๖๕	๕,๖๖๖	๐.๖๖	๒๖,๖๖๖	๒๖.๖๖
สามโก้	๑๑๖,๑๑๖	๑-๓,๑๑๖	๒๖.๖๖	๑๖,๐๖๖	๑๐.๐๖	๒,๖๖๖	๒.๖๖	๑,๖๖๖	๐.๖๕	๒๕,๖๖๖	๒๖.๖๖
วังทรายพูน	๑๕๖,๑๕๖	๑-๕,๑๕๖	๓๖.๖๖	๑๖,๖๖๖	๕.๖๖	๕,๖๖๖	๓.๖๖	๑,๖๖๖	๐.๖๖	๒๖,๖๖๖	๒๖.๖๖
ดงตะขบ	๑๑๖,๑๑๖	๑-๕,๑๑๖	๓๖.๖๖	๑,๖๖๖	๐.๖๖	๑๖,๐๖๖	๓.๖๖	๒,๖๖๖	๐.๖๖	๒๖,๖๖๖	๒๖.๖๖
หัวดง	๑๑๖,๑๑๖	๑-๑๖,๑๑๖	๓๖.๖๖	๑,๖๖๖	๐.๖๖	๑๖,๐๖๖	๓.๖๖	๒,๖๖๖	๐.๖๖	๒๖,๖๖๖	๒๖.๖๖
วังกรด	๑๑๖,๑๑๖	๑-๑๖,๑๑๖	๓๖.๖๖	๑,๖๖๖	๐.๖๖	๑๖,๐๖๖	๓.๖๖	๒,๖๖๖	๐.๖๖	๒๖,๖๖๖	๒๖.๖๖
พิจิตร	๑๑๖,๑๑๖	๑-๑๖,๑๑๖	๓๖.๖๖	๑,๖๖๖	๐.๖๖	๑๖,๐๖๖	๓.๖๖	๒,๖๖๖	๐.๖๖	๒๖,๖๖๖	๒๖.๖๖
รวม	๒,๖๖๖,๖๖๖	๑-๑๖,๖๖๖	๓๖.๖๖	๑๖,๖๖๖	๐.๖๖	๑๖,๖๖๖	๕.๖๖	๑๖,๖๖๖	๐.๖๖	๒๖,๖๖๖	๒๖.๖๖

ที่มา : ข้อมูลสำนักงานเกษตรจังหวัดพิจิตร ณ เดือน พฤษภาคม ๒๕๖๖

(๒) ข้อมูลด้านพืช พืชเศรษฐกิจหลักที่สำคัญของจังหวัดพิจิตร ได้แก่ ข้าว ข้าวโพดเลี้ยงสัตว์
ส้มโอ มะม่วง และมะนาว

ชนิดพืช	จำนวนเกษตรกร (ครัวเรือน)	เนื้อที่เพาะปลูก (ไร่)	เนื้อที่ เก็บเกี่ยว (ไร่)	ผลผลิตที่เก็บ เกี่ยวได้ (ตัน/ปี)	ผลผลิต เฉลี่ย/ เนื้อที่เก็บ เกี่ยว (กิโลกรัม)	ราคาที่เกษตรกร ขายได้เฉลี่ย (บาท/ตัน)
ข้าวนาปี ๒๕๖๕/๖๖	๗๓,๐๒๓	๓,๗๘๗,๕๓๙	๓,๗๕๕,๓๓๓	๓,๐๒๙,๖๒๗	๕๓๐	๘,๓๔๗
ข้าวนาปรัง ๒๕๖๕/๖๕	๑๔,๓๓๗	๕๑๗,๒๒๗	๕๑๗,๒๒๗	๒๖๔,๙๖๙	๖๓๕	๗,๙๘๘
ข้าวโพดเลี้ยงสัตว์ รุ่น ๓ ๒๕๖๕/๖๖	๔,๑๙๐	๓๙,๔๔๐	๓๐,๙๕๓	๓๐,๐๒๓	๙๗๐	๙๔๒
ส้มโอ ปี ๒๕๖๕	๑,๒๖๒	๓๗,๗๗๔	๓๕,๕๐๒	๒๙,๐๐๕	๒,๐๐๐	๓๐,๐๐๐
มะม่วง ปี ๒๕๖๕	๔,๐๗๓	๓๐,๓๒๒	๒๔,๓๓๕	๒๔,๓๓๕	๑,๐๐๐	๒๕,๐๐๐
มะนาว ปี ๒๕๖๕	๑,๙๖๘	๙,๘๒๒	๘,๑๒๒	๒๔,๓๖๕	๓,๐๐๐	๒๐,๐๐๐
ถั่วเขียว ปี ๒๕๖๕	๑,๔๔๘	๓๓,๖๑๕	๓๓,๓๘๐	๗,๐๖๒	๒๒๕	๒๖,๐๐๐
มันสำปะหลัง ปี ๒๕๖๕	๑,๗๙๓	๓๓,๐๓๓	๓๓,๐๓๓	๓๐๕,๖๓๕	๓,๒๐๐	๒,๐๐๐
ถั่วลิสง ปี ๒๕๖๕	๑,๗๗๓	๔๖,๒๐๑	๔๖,๑๓๔	๕๐๕,๖๐๕	๑๒,๐๐๐	๑,๐๗๐
มะขงขิด ปี ๒๕๖๕	๗๘๒	๒,๔๑๒	๓,๖๙๘	๖๒๘	๓๗๐	๑๐๐,๐๐๐
พืชผัก ปี ๒๕๖๕	๒,๕๕๘	๙,๓๓๕	๙,๓๓๕	๘,๗๐๐	๙๗๒	๒๐,๐๐๐

ที่มา : ข้อมูลสำนักงานเกษตรจังหวัดพิจิตร ณ เดือน พฤษภาคม ๒๕๖๖

(๓) จำนวนครัวเรือนเกษตรกรและจำนวนแรงงานภาคเกษตรของจังหวัดพิจิตร

ลำดับ	อำเภอ	จำนวนครัวเรือน เกษตรกร	ร้อยละจำนวนครัวเรือนเกษตรกร/ครัวเรือนทั้งหมด
๑	เมืองพิจิตร	๑๐,๓๕๖	๒๓.๔๙
๒	วังทรายพูน	๔,๓๕๐	๕๒.๐๐
๓	โพธิ์ประทับช้าง	๖,๑๘๔	๔๐.๖๘
๔	ตะพานหิน	๘,๕๑๖	๓๔.๔๗
๕	บางมูลนาก	๖,๙๒๕	๓๖.๙๗
๖	โพทะเล	๙,๓๗๓	๔๕.๗๓
๗	สามง่าม	๗,๒๕๖	๔๘.๖๒
๘	ทับคล้อ	๕,๑๘๑	๓๑.๔๘
๙	สากเหล็ก	๒,๘๖๔	๓๓.๕๐
๑๐	บึงนาราง	๔,๓๘๖	๔๓.๙๒
๑๑	ตงเจริญ	๓,๓๕๓	๕๓.๕๔
๑๒	วชิรบำรุง	๕,๕๓๙	๔๙.๙๙
รวม		๓๕,๑๑๒	๓๗.๓๕

ที่มา : ข้อมูลสำนักงานเกษตรจังหวัดพิจิตร ณ เดือน พฤษภาคม ๒๕๖๖

(๒) ข้อมูลด้านการประมง

อำเภอ	จำนวน เกษตรกร (ราย)	พื้นที่การเลี้ยง		ผลผลิต (กิโลกรัม)	มูลค่าผลผลิต (บาท)
		จำนวนพื้นที่ (ไร่)	จำนวนบ่อ (บ่อ/กระชัง)		
เมืองพิจิตร	๓,๗๓๔	๓,๗๘๗.๗๕	๒,๕๗๗	๒,๗๘๗.๕๕	๑๓๓,๕๒๕.๓๓
วังทรายพูน	๔๙๗	๖๒๒.๓๓	๖๘๐	๕๕.๕๗	๒,๒๘๓.๗๑
โพธิ์ประทับช้าง	๓,๑๐๑	๓,๕๐๗.๑๓	๓,๕๖๒	๒๔๕	๓๐,๑๐๓.๖๓
ตะพานหิน	๕๗๑	๘๓๙.๑๗	๘๗๐	๓๗๔.๘๑	๑๙,๒๒๓.๕๑
บางมูลนาก	๓,๕๘๗	๓,๗๔๐.๒๕	๒,๒๑๓	๓,๑๗๗.๕๓	๖๒,๕๕๓.๗๗
โพทะเล	๓,๙๘๓	๒,๙๓๒	๒,๘๖๘	๒,๗๒๗.๗๘	๓๗,๘๓๙.๖๑
สามง่าม	๒๓๔	๓,๐๑๔	๙๐๐	๔๐๘.๓๒	๒๑,๑๖๙.๓๐
ทับคล้อ	๑๖๘	๒๘๘.๖๓	๒๖๓	๑๓.๓๒	๔๖๔.๕๕
สากเหล็ก	๒๖๖	๔๑๒.๘๐	๔๕๖	๓๐.๑๘	๑,๒๖๔.๖๐
บึงนาราง	๓,๐๘๙	๓,๗๖๐.๘๖	๓,๖๖๙	๓๕๙.๐๒	๖,๘๗๓.๑๓
คงเจียงู	๕๔๕	๗๖๙.๒๘	๗๖๗	๒๒๕.๕๑	๑๓,๕๕๕.๖๐
วชิรบำรุง	๕๕๓	๗๑๓.๗๐	๗๗๗	๕๒.๖๕	๒,๕๘๕.๘๖
รวม	๑๐,๖๓๐	๑๖,๗๕๖.๑๒	๑๕,๖๒๐	๘,๒๓๓.๓๖	๓๓๑,๓๗๘.๓๐

ที่มา : ข้อมูลสำนักงานประมงจังหวัดพิจิตร ณ เดือน พฤษภาคม ๒๕๖๖

(๓) ข้อมูลด้านการปศุสัตว์

การปศุสัตว์ที่สำคัญของจังหวัดพิจิตร มี จำนวน ๔,๓๘๐,๗๒๘ ตัว ได้แก่ การเลี้ยงไก่ ๓,๕๐๒,๕๒๙ ตัว คิดเป็นร้อยละ ๗๙.๙๓ เป็ด ๗๙๙,๕๑๓ ตัว คิดเป็นร้อยละ ๑๘.๒๔ สุนัข ๕๕,๓๐๗ ตัว คิดเป็นร้อยละ ๑.๒๖ โคเนื้อ ๑๓,๖๔๖ ตัว คิดเป็นร้อยละ ๐.๒๗ แพะ ๕,๒๔๘ ตัว คิดเป็นร้อยละ ๐.๑๒ และ ๘๖๕ ตัว คิดเป็นร้อยละ ๐.๐๒ ไก่ชน ๔๖๕ ตัว คิดเป็นร้อยละ ๐.๐๑ กระบือ ๗,๓๕๕ ตัว คิดเป็นร้อยละ ๐.๑๖

ชนิดสัตว์	จำนวน เกษตรกร (ราย)	จำนวนสัตว์ (ตัว)	ข้อมูลผลผลิต		ราคาเฉลี่ย (บาท/ หน่วย)	มูลค่าผลผลิต (บาท)
			จำนวน	หน่วย		
โคเนื้อ	๙๓๙	๑๓,๖๔๖	๕๘๒	ตัว	๓๕,๔๗๒.๐๐	๒๐,๖๖๖,๙๙๑.๖๐
โคนม(นม)	๑๗	๔๖๕	๒๗๒,๕๐๐	กิโลกรัม	๑๘.๐๐	๔,๙๐๕,๐๐๐.๐๐
กระบือ	๔๖๗	๗,๓๕๕	๖๓	ตัว	๓๘,๗๕๖.๐๐	๒,๓๕๗,๐๘๓.๐๓
แพะ	๑๘๖	๕,๒๔๘	๒,๓๖๒	ตัว	๖,๘๗๘.๘๐	๑๖,๒๔๔,๐๒๙.๘๔
แกะ	๒๓	๘๖๕	๓๗๙	ตัว	๖,๔๘๐.๐๐	๕,๐๘๙,๖๘๐.๐๐
สุนัข	๓,๓๗๐	๕๕,๓๐๗	๓๓๖	ตัว	๕,๔๙๗.๐๐	๑,๖๘๓,๕๐๐.๓๐
เป็ด	๖,๖๖๓	๗๙๙,๕๑๓	๖๗๙,๕๘๖	ตัว	๖๖.๐๐	๔๔,๘๕๒,๖๗๙.๓๐
ไก่	๒๖,๐๗๘	๓,๕๐๒,๕๒๙	๒,๗๙๒,๒๒๖	ตัว	๖๐.๐๐	๑๖๗,๕๓๒,๙๖๗.๑๓
รวม	๓๑,๗๒๑	๙,๓๘๐,๗๒๘	-	-	-	๒๖๔,๙๒๖,๘๙๐.๘๐

ที่มา : ข้อมูลสำนักงานปศุสัตว์จังหวัดพิจิตร ณ เดือน พฤษภาคม ๒๕๖๖

(๔) ข้อมูลพื้นที่ทรัพยากรป่าไม้ ตามประกาศหรือกฎหมาย

(๔.๑) ป่าไม้ถาวร ตามมติคณะรัฐมนตรี เมื่อวันที่ ๒๐ เมษายน ๒๕๓๖ ได้พิจารณาจำแนกประเภทที่ดิน จังหวัดพิจิตร เป็นป่าไม้ถาวร จำนวน ๖ ป่า เนื้อที่ ๒๗๑,๐๐๗.๕๐ ไร่ ต่อมาได้ยกเลิกไป ๓ ป่า ปัจจุบันคงเหลือ จำนวน ๓ ป่า เนื้อที่ ๒,๓๗๕ ไร่ ดังนี้

ลำดับ	ชื่อป่าไม้ถาวรตามมติคณะรัฐมนตรี	ที่ตั้ง	จำนวนเนื้อที่ (ไร่)
๑	ป่าที่จัดสรรหนองปลาไหล-หัวดง-เขาพระ-เขาทราย	อำเภอวังทรายพูน , อำเภอทับคล้อ	๙๑๓
๒	ป่าที่จัดสรรตำบลวังจี้ว	อำเภอดงเจริญ	๓๒๕
๓	ป่าเขาสูง-เขารวก-เขาช้างฟูบ	ตำบลวังจี้ว อำเภอดงเจริญ	๑,๑๕๖

(๔.๒) ป่าสงวนแห่งชาติ จำนวน ๔ ป่า มีเนื้อที่ประมาณ ๓๒,๔๗๐ ไร่ ดังนี้

ลำดับ	ชื่อป่าสงวนแห่งชาติ	ที่ตั้ง	จำนวนเนื้อที่ (ไร่)
๑	ป่าเขาเจ็ดยักษ์ ป่าเขาตะพานนาค และป่าเขาชะอม	ตำบลเขาเจ็ดยักษ์ อำเภอทับคล้อ	๑,๑๕๐
๒	ป่าเขาทราย และป่าเขาพระ	ตำบลเขาทราย อำเภอทับคล้อ	๑,๘๗๕
๓	ป่าหนองดง	ตำบลท่าเสา อำเภอโพทะเล	๘๘๕
๔	ป่าลุ่มน้ำวังทองฝั่งซ้าย	ตำบลคลองทราย ตำบลหนองหญ้าไทร ตำบลท่าเยี่ยม ตำบลวังทับไทร อำเภอสามโก้	๒๘,๕๖๐

หมายเหตุ : ป่าลุ่มน้ำวังทองฝั่งซ้าย เป็นป่าสงวนแห่งชาติในท้องที่จังหวัดพิษณุโลก แต่แนวเขตป่าตามกฎหมายกระทรวง มีบางส่วนทับเข้ามาอยู่ในท้องที่จังหวัดพิจิตร ทั้งนี้ อยู่ในระหว่างการพิจารณาสอบสวนสิทธิ์เพื่อประกอบการพิจารณาของคณะกรรมการแก้ไขปัญหาการบุกรุกที่ดินของรัฐ (กบร.)

ที่มา : ข้อมูลสำนักงานทรัพยากรธรรมชาติและสิ่งแวดล้อมจังหวัดพิจิตร ณ เดือน พฤษภาคม ๒๕๖๖

(๔.๓) พื้นที่ที่รัฐเข้าดำเนินการเพื่อการอนุรักษ์ ได้แก่ สวนรุกขชาติ ๑ แห่ง วนอุทยาน ๑ แห่ง เนื้อที่รวม ๑,๐๙๐.๖๒๕ ไร่

ลำดับ	ชื่อ	ที่ตั้ง		ขนาดพื้นที่	
		อำเภอ	องค์กรปกครองส่วนท้องถิ่น	ตารางกิโลเมตร	ไร่
๑	สวนรุกขชาติกาญจนกุมาร	เมือง	องค์การบริหารส่วนตำบลเมืองเก่า	๐.๕๖๖	๓๒๘,๓๕๐
๒	วนอุทยานนครไชยวร	โพทะเล	เทศบาลตำบลท่าเสา	๐.๐๒๕	๒๓,๘๗๕
			องค์การบริหารส่วนตำบลท่าเสา	๑.๑๘๔	๗๖๐,๐๐๐
รวม				๑.๗๗๕	๑,๐๙๐.๖๒๕

ที่มา : ข้อมูลสำนักบริหารพื้นที่อนุรักษ์ที่ ๑๒ จังหวัดนครสวรรค์ ณ เดือน พฤษภาคม ๒๕๖๖

๑.๖ พื้นที่เสี่ยงอุทกภัยจังหวัดพิจิตร ปี ๒๕๖๖

จากข้อมูลพื้นที่ประสบอุทกภัยจังหวัดพิจิตร ๓ ปีย้อนหลัง (ปี ๒๕๖๓ - ๒๕๖๕) จำนวน ๑๒ อำเภอ ๖๙ ตำบล ๔๐๖ หมู่บ้าน ๖ ชุมชน ดังนี้

อำเภอ	ตำบล	หมู่ที่
เมืองพิจิตร	สายคำโห้	๑,๒,๓,๔,๕
	บ้านปุง	๑,๒,๓,๔,๕,๖,๗
	หัวดง	๑,๒,๓,๖,๘,๙
	เมืองเก่า	๑,๒,๓,๔,๖,๗,๘,๙
	ดงป่าคำ	๑,๒,๖,๙
	ระมัง	๓,๔,๗,๘,๙
	ป่ามะคาบ	๑,๒,๗,๑๓
	ท่าหลวง	๓
	โรงช้าง	๒,๓,๔,๕
	ปากทาง	๑,๒,๓,๔,๖
	ท่าพ่อ	๑,๒,๓,๔,๕,๖,๗
สากเหล็ก	สากเหล็ก	๑,๒,๓,๔,๕,๖,๗,๘,๙,๑๐,๑๓,๑๖,๑๓,๑๔,๑๕
	ท่าเยี่ยม	๑,๕
	หนองหญ้าไทร	๑,๒,๓,๕,๖
	วังทับไทร	๑,๒,๔,๕,๗
	คลองทราย	๑,๖
วังทรายพูน	วังทรายพูน	๑,๒,๓,๔,๕,๖,๗,๘
	หนองปลาไหล	๑,๓,๖,๗,๘,๙,๑๐,๑๓,๑๓,๑๕
	หนองพระ	๓,๔,๘,๙,๑๒,๑๓,๑๔,๑๖
	หนองปล้อง	๑,๖,๑๐
ดงเจริญ	วังจิวใต้	๑,๒,๓,๔,๕,๖,๗,๘,๙,๑๐
	สำนักขุนเณร	๑,๒,๓,๔,๕,๖,๗,๘,๙,๑๐,๑๓
	ห้วยพุก	๑,๒,๓,๔,๕,๖,๘,๙,๑๐,๑๓
	ห้วยร่วม	๒,๓,๗
โพทะเล	ท่าขมิ้น	๑,๒,๔,๕,๑๒
	ทะนง	๑,๔,๕
	ท่าเน็ง	๔,๕,๖
	บ้านน้อย	๒,๓,๔,๕

อำเภอ	ตำบล	หมู่ที่
ตะพานหิน	วังหลุม	๑,๒,๓,๔,๕,๖,๗,๘,๑๐
	ทุ่งโพธิ์	๓,๔,๕,๖
	ดงตะขบ	๑,๓,๘
	หนองพยอม	๑,๒,๓,๔,๖,๗,๘,๑๐
	โหรโรงโขน	๑,๒,๓
	คกของคูณ	๑,๒,๓,๔,๕,๖,๗
	วังหว่า	๑,๕,๖
	ทับหมัน	๒
	วังสำโรง	๒,๓,๖
	ไผ่หลวง	๑,๒,๓,๔,๕,๖
	จิวราย	๔
บางมูลนาก	ห้วยเขน	๑,๒,๓,๔,๕
	ภูมิต	๑,๒,๓,๔,๕
	วังตะกั่ว	๑,๒,๓,๔,๕,๖,๗,๘,๙,๑๐,๑๑,๑๒
	ลำประดา	๑,๒,๓,๖,๗,๘,๑๐
	วังกรต	๑,๒,๓,๔,๕,๖
	บางไผ่	๓,๑๐
	เนินมะกอก	๑,๓,๑๑
	วังสำโรง	๓,๕
โพธิ์ประทับช้าง	วังจิก	๑,๒,๓,๔,๕,๖,๗,๘,๙
	ไผ่ท่าโพ	๑,๒,๓,๔,๕,๖,๗,๑๐
	ดงเสือเหลือง	๒,๑๐
	ไผ่รอบ	๑,๕,๘,๙
	โพธิ์ประทับช้าง	๕
	ทุ่งใหญ่	๕,๖
	เนินสว่าง	๑๐
วชิรหารมี	บ้านนา	๒,๓,๔,๕,๗,๘,๙,๑๑,๑๒,๑๓,๑๔,๑๖
	วังไผ่กษ	๖,๗,๘
	หนองหลุม	๕,๕,๖,๘,๙,๑๒
	บึงบัว	๔,๕,๑๑

อำเภอ	ตำบล	หมู่ที่
สามง่าม	วังนก	๑,๒,๓,๔,๖,๗,๘,๙,๑๑,๑๒
	สามง่าม	๒,๓,๔,๕,๗,๘,๑๐,๑๑,๑๔,๑๖
	เนินปอ	๑,๒,๕,๖,๘,๑๐,๑๒,๑๔,๑๕,๑๖,๑๗,๑๘
	หนองโสน	๑๐
ทับคล้อ	เขาทราย	๑,๒,๓,๔,๕,๖,๗,๘,๑๐,๑๑,๑๒,๑๓,๑๔
	ทับคล้อ	๑,๒,๓,๔,๕,๖,๗,๘,๙,๑๐,๑๑
	ท้ายทุ่ง	๑,๒,๓,๔,๕,๖,๗,๘,๙,๑๐,๑๑,๑๒,๑๓,๑๔,๑๖,๑๘
บึงนาราง	บางลาย	๑,๒,๓,๔,๕,๖,๗,๘,๙,๑๐
	บึงนาราง	๑,๒,๓,๔,๕,๖,๗,๘,๙,๑๐
	แหลมจริง	๑,๒,๓,๔,๕,๗,๘,๑๓,๑๔
เทศบาลเมือง บางมูลนาก	บางมูลนาก	ชุมชนชูเจ็ดน่านด้านใต้
	บางมูลนาก	ชุมชนชูเจ็ดน่านด้านเหนือ
	บางมูลนาก	ชุมชนประเวศน์ใต้
	บางมูลนาก	ชุมชนประเวศน์เหนือ
	บางมูลนาก	ชุมชนวัดชัยมงคล
	บางมูลนาก	ชุมชนร่วมจิตบันดาล

พื้นที่เสี่ยงอุทกภัยในลักษณะต่าง ๆ จังหวัดพิจิตร มีพื้นที่เสี่ยงอุทกภัย แบ่งเป็น ๓ ลักษณะ ดังนี้

พื้นที่น้ำท่วมซ้ำ เป็นพื้นที่ราบลุ่มต่ำแม่น้ำยมเอ่อล้น อยู่ในพื้นที่เขตอำเภอวิชรบารมี อำเภอสามง่าม อำเภอโพธิ์ประทับช้าง อำเภอบึงนาราง และอำเภอโพทะเล โดยมีเส้นทางน้ำ ดังนี้

๑. อำเภอวิชรบารมี จะรับน้ำจากอำเภอบางระกำ จังหวัดพิษณุโลก ไหลมาตามคลองห้วยใหญ่ คลองห้วยน้อย และจากอำเภอลานกระบือ จังหวัดกำแพงเพชร มีคลองผ่าน ๓ เส้นทาง คือคลองห้วยใหญ่ คลองห้วยน้อย คลองห้วยบึง มาบรรจบกันที่ประตูน้ำคลองวังพะยอม ตำบลวังโมกข์ น้ำจะไหลไปรวมกันที่ตำบลบ้านนา

๒. อำเภอสามง่าม มี ๓ ตำบล ที่มีพื้นที่อยู่ติดริมแม่น้ำยม ได้แก่

๒.๑ ตำบลกำแพงดิน ตำบลสามง่าม ตำบลวังนก ตำบลกำแพงดินมีคลองที่รับน้ำมาจากอำเภอลานกระบือ จังหวัดกำแพงเพชร และอำเภอบางระกำ จังหวัดพิษณุโลก โดยมีคลอง ๔ คลอง ดังนี้

- คลองไธ้ค้วน รับน้ำจากตำบลบ่อทอง อำเภอบางระกำ จังหวัดพิษณุโลก
- คลองพันจ้อ รับน้ำจากตำบลหนองหลุม วังโมกข์ ซึ่งเชื่อมต่อกับจังหวัดกำแพงเพชร
- คลองระมาน รับน้ำจากตำบลหนองหลุม
- คลองวังเย็น รับน้ำจากอำเภอโพธิ์ประทับช้าง จังหวัดกำแพงเพชร

น้ำทั้ง ๔ คลอง จะไหลมารวมกันที่ประตูน้ำตำบลกำแพงดิน ๓ แห่ง คือ ๑) ประตูคลองไธ้ค้วน ๒) ประตูคลองพันจ้อ ๓) ประตูคลองวังเย็น **ลักษณะที่เกิด** เมื่อแม่น้ำยมมีน้ำปริมาณมาก ประตูน้ำทั้ง ๓ แห่ง จะปิดเพื่อไม่ให้น้ำดันขึ้นมาก เมื่อน้ำทั้ง ๔ คลอง ไหลมารวมกันไม่มีทางระบายน้ำก็จะทำให้น้ำท่วมตำบลกำแพงดิน

๒.๒ ตำบลสามง่าม มีคลองไหลผ่าน ๓ แห่ง ๑) คลองหนองรู ๒) คลองบ้านนา ๓) คลองบ้านไร่ มวลน้ำจะไหลลงมาที่ประตูคลองโคกหนองรี ตำบลสามง่าม และน้ำจากตำบลกำแพงดิน ตำบลสามง่าม จะไหลบ่าต่อไปที่ ตำบลวังนก ตามคลองวังนก น้ำจึงท่วมเป็นประจำ

๒.๓ เขตชุมชนที่ต้องป้องกัน คือ ชุมชนที่อยู่ริมแม่น้ำยมในเขตตำบลสามง่ามถ้าน้ำสูง ก็จะเอ่อล้นไหลท่วมตลาด

๓) **อำเภอโพธิ์ประทับช้าง** จุดที่เป็นปัญหาคือพื้นที่ลุ่มน้ำยม ประกอบด้วยตำบลวังจิก ตำบลไม้ท่าโพธิ์ ตำบลโพธิ์ประทับช้าง เมื่อน้ำยมสูงขึ้นจะเอ่อท่วมพื้นที่ทั้ง ๓ ตำบล ตำบลวังจิกเป็นตำบลต่ำสุด ซึ่งเป็นตำบลที่รับน้ำมาจากตำบลวังนก อีกส่วนหนึ่ง

๔) **อำเภอบึงกาว** จะรับน้ำจากแม่น้ำยมล้นตลิ่ง และน้ำฝนที่ตกในจังหวัดกำแพงเพชร ไหลมาทางอำเภอบึงสามัคคี ผ่านมาที่ตำบลวังทอง ตำบลห้วยแก้ว ลงทางคลองสะแวก คลองเขาสะบ้า คลองห้วยผักหวาน แล้วลงแม่น้ำยม

๕) **อำเภอโพทะเล** เป็นอำเภอที่แม่น้ำยมไหลผ่านกลาง ถ้ามีปริมาณมากจะมีผลกระทบ กับ ๕ ตำบล คือ ตำบลท้ายน้ำ, โพทะเล, บ้านน้อย, บางคลาน, ท่าช้าง

- ทางด้านใต้และฝั่งตะวันออกของอำเภอโพทะเล จะได้รับผลกระทบจากแม่น้ำน่าน ซึ่งไหลผ่านทางอำเภอบางมูลนากเอ่อล้น

- ทางด้านตะวันตกของอำเภอโพทะเล ตำบลพะนง, ท่าขมิ้น จะได้รับผลกระทบ จากแม่น้ำปิง

พื้นที่ราบลุ่มต่ำแม่น้ำน่านเอ่อล้นอำเภอเมืองพิจิตร อำเภอตะพานหิน อำเภอบางมูลนาก โดยมีเส้นทางน้ำ ดังนี้

๑) **อำเภอเมืองพิจิตร** จะรับน้ำ ๒ ทาง คือ

๑.๑ รับน้ำจากทางสำน้ำเข็กจะไหลผ่าน หมู่ ๑ บ้านท่าเสา ตำบลป่ามะคาบ น้ำจะเอ่อท่วมฝั่งด้านขวาของคลองท่าหลวงตลอดทั้งสาย ทั้งหมด ๑๔ หมู่บ้าน และน้ำจะไหลบ่าไป ๒ จุด คือ จุดที่ ๑ ปากคลองชุมชนท่าหลวง ซึ่งอยู่ในเขตเทศบาลเมืองพิจิตร จุดที่ ๒ คลองท่าหลวง จะมีคลองส่งน้ำ ไหลลงในพื้นที่ตำบลบ้านบึง ทั้ง ๒ จุด

๑.๒ เป็นน้ำหลากมาจากอำเภอสามเหลี่ยม และอำเภอวังทรายพูน จะไหลมาที่ ตำบลสายคำโห้ แล้วไหลลงตามคลองซอยสาขาและทุ่งนา มารวมกันที่ตำบลบ้านบึงซึ่งเป็นพื้นที่รองรับน้ำ จะได้รับผลกระทบทั้งหมด

๒) **อำเภอตะพานหิน** ฝั่งแม่น้ำน่าน มี ๒ ตำบลที่ได้รับผลกระทบ คือ ตำบลวังหลุม ตำบลหนองพะยอม ตำบลทุ่งโพธิ์ ตำบลดงตะขบ ตำบลจิวราย ตำบลไพรโรงโชน จะรับน้ำหลากจากจังหวัดเพชรบูรณ์ ไหลหลากมาจากอำเภอทับคล้อ เข้าอำเภอตะพานหินตรงประตูระบายน้ำ น้ำเข้าท่วมตำบลวังหลุม ต่อไปยังตำบลทุ่งโพธิ์ และยังรับน้ำจากตำบลท้ายทุ่ง อำเภอทับคล้อ อีกทางหนึ่ง จากนั้นน้ำจะไหล จากตำบลทุ่งโพธิ์ ไปตำบลดงตะขบ ซึ่งตำบลดงตะขบมีประตูระบายน้ำ กรณีแม่น้ำน่านมีปริมาณสูง ประตูน้ำตำบลดงตะขบจะถูกปิดเพื่อไม่ให้น้ำดันขึ้นมา ทำให้น้ำเข้าท่วมข้าง **ฝั่งตะวันออกของอำเภอตะพานหิน** คือ ตำบลจิวราย รับน้ำจากตำบลหนองพะยอม ซึ่งไหลมาจากวังหลุม ไม่สามารถระบายออกไปทางไหนได้

๓) **อำเภอบางมูลนาก** รับน้ำมาจาก ๒ ทาง คือ ๑.มาจากอำเภอทับคล้อ น้ำจะไหลมาทาง คลองบุษบงค์ เข้าตำบลวังตะกั่ว ลงมาที่ตำบลภูมิ บริเวณนี้จะมีวัดห้วยเขนเป็นที่ลุ่มต่ำ น้ำจะท่วมทุกปี ๒.น้ำจาก อำเภอตะพานหิน จะมาจากตำบลลำประดาศ ไหลมาที่ตำบลบางไผ่ และไหลลงสู่แม่น้ำน่าน ซึ่งน้ำไม่สามารถ ไหลลงแม่น้ำน่านได้ทั้งหมด เนื่องจากแม่น้ำน่านมีปริมาณที่สูงกว่า

พื้นที่ได้รับผลกระทบจากน้ำป่าไหลหลาก

ทางทิศตะวันออกของจังหวัดพิจิตร จะมีลักษณะเป็นพื้นที่ค่อนข้างสูง มีลำคลองธรรมชาติที่เกิดจากเทือกเขาเพชรบูรณ์หลายสาย ซึ่งจะไหลผ่านพื้นที่นี้และไหลลงสู่แม่น้ำปามในที่สุด พื้นที่ดังกล่าว ได้แก่ บางส่วนของอำเภอเมืองพิจิตร อำเภอสามโก้ อำเภอวังทรายพูน อำเภอทับคล้อ อำเภอดงเจริญ อำเภอบางมูลนาก และอำเภอดงเจริญ โดยเส้นทางน้ำ ดังนี้

๑) **อำเภอสามโก้** น้ำป่าไหลหลากมาจากเทือกเขาในจังหวัดเพชรบูรณ์อีกส่วนหนึ่ง มาจากอำเภอนิคมบราวง อำเภอวังทอง จังหวัดพิษณุโลก

๒) **อำเภอวังทรายพูน** รับน้ำมาจากอำเภอนิคมบราวง จังหวัดพิษณุโลก อำเภอวังโป่ง จังหวัดเพชรบูรณ์ และจากอำเภอสามโก้ โดยน้ำจะไหลมารวมกันที่ตำบลท่ากระดาน แล้วลงไปรวมที่ตำบลบ้านบุ่ง อำเภอเมืองพิจิตร

๓) **อำเภอวังนารมี** จะรับน้ำจากอำเภอบางระกำ จังหวัดพิษณุโลก ไหลมาตามคลองห้วยใหญ่ คลองห้วยน้อย และจากอำเภอสามโก้ จังหวัดกำแพงเพชร มีคลองผ่าน ๓ เส้นทาง คือคลองห้วยใหญ่ คลองห้วยน้อย คลองห้วยปึง มาบรรจบกันที่ประตูน้ำคลองวังพะยอม ตำบลวังโมกข์ น้ำจะไหลไปรวมกันที่ตำบลบ้านนา

๔) **อำเภอเมืองพิจิตร** น้ำหลากมาจากอำเภอสามโก้ และอำเภอวังทรายพูน จะไหลมาที่ตำบลสายคำโง้ง แล้วไหลลงมาตามคลองซอและทุ่งนา จะมารวมกันที่ตำบลบ้านบุ่ง

๕) **อำเภอทับคล้อ** ได้รับน้ำมาจากอำเภอวังโป่ง จังหวัดเพชรบูรณ์ มาทางคลองวังแดง คลองร่องขอ ลงไปที่ประตูน้ำคลองขุด

๖) **อำเภอดงเจริญ** รับน้ำจากตำบลรากแค อำเภอชนแดน จังหวัดเพชรบูรณ์ ลงมาที่คลองเขาทราย บรรจบกันที่คลองบอระเห็ด ผ่านตำบลวังจิว วังจิวใต้ เข้าเขตตำบลห้วยพุก ซึ่งลำคลองมีความแคบแคว น้ำจะไหลได้ช้า และจะไหลเข้าท่วมตำบลห้วยร่วม อำเภอดงเจริญ และตำบลห้วยร่วม อำเภอหนองบัว จังหวัดนครสวรรค์

๑.๗ ระบบการกักเก็บน้ำ แหล่งน้ำที่สำคัญ ปี ๒๕๖๖

ลำดับ	ประเภทแหล่งน้ำ	จำนวน (แห่ง)	ความจุ (ล้าน ลบ.ม.)	ความจุที่ใช้งานได้ (ล้าน ลบ.ม.)
๑	ทรบ.คลองท่าหลวง (คลองท่าหลวง)	๓	๐.๔๒	๐.๑๘
๒	ทรบ.บ้านบุ่ง (คลองโคกขามแสง)	๑	๐.๕๕	๐.๔๔
๓	ปตร.คลองคัน (คลองคัน)	๑	๐.๖	๐.๖๕
๔	ทรบ.คลองน้ำโจน (คลองน้ำโจน)	๑	๐.๕๙	๐.๖๓
๕	ทรบ.คลองห้วยเกตุ (คลองห้วยเกตุ)	๑	๐.๕๕	๐.๕๖
๖	ทรบ.คลองรางกอกใหญ่ (คลองน้ำจืด)	๑	๐.๖๕	๐.๑๙
๗	ทรบ.คลองสินหาร (คลองสินหาร)	๑	๐.๓	๐.๑๙
๘	ปตร.บางไผ่ (คลองห้วยหัว)	๑	๐.๕๘	๐.๓๒
๙	ทรบ.คลองหอไกร (คลองลำประดา)	๑	๐.๕	๐.๓
๑๐	ปตร.คลองบุษบงค์ (คลองบุษบงค์)	๑	๐.๖๑	๐.๐๕
๑๑	ทรบ.คลองบุษบงค์เหนือ (คลองบุษบงค์เหนือ)	๑	๐.๓	๐.๒๑
๑๒	ทรบ.คลองบุษบงค์ใต้ (คลองบุษบงค์ใต้)	๑	๐.๒๑	๐.๐๓
๑๓	ปตร.วังจิว (คลองบุษบงค์)	๑	๐.๑๕	๐.๑๕
๑๔	ฝายวังเรื่อน (คลองบอระเห็ด)	๑	๐.๖๘	๐.๑๙
๑๕	ฝายทับใต้สามง่าม (แม่บ้าน)	๑	๓๐.๕	๘.๘๖
๑๖	ฝายอ่างพญาวัง	๑	๓.๖๙	๔.๖๕
๑๗	ฝายอ่างพิจิตร (แม่น้ำยม)	๑	๘.๕	๕.๘๖
	รวม	๑๗	๒๘.๕๖	๒๖.๘๖

หมายเหตุ : เป็นอาคารชลประทานขนาดกลาง ที่เก็บน้ำในลำคลองและแม่น้ำยม ข้อมูล ณ เดือน พฤษภาคม ๒๕๖๖

๑.๘ ข้อมูลแหล่งน้ำขนาดใหญ่ในพื้นที่จังหวัดพิจิตร

ตาราง แสดงข้อมูลแหล่งน้ำในพื้นที่จังหวัดพิจิตร (แยกรายอำเภอ)

ที่	อำเภอ	ชื่อแหล่งน้ำ	ชื่อหมู่บ้าน	สถานที่ตั้ง		เนื้อที่ (ไร่)
				หมู่ที่	ตำบล	
๑	อ.เมืองพิจิตร	บึงสีไฟ	บึงสีไฟ		ในเมือง	๕,๓๙๐
		หนองสว่าง	บ้านदान	๒	ไร่ขวาง	๑๒๐
		หนองล่างตาบ	บ้านदान	๒	ไร่ขวาง	๑๐๐
		บึงหัวตง	บ้านหัวตง	๘	หัวตง	๑๕
๒	อ.ตะพานหิน	หนองกระทุ่ม	บ้านสองตะแบก	๔	หัวหว้า	๑๗
๓	อ.สากเหล็ก	บ้านทุ่งนาหวาน	ทุ่งนาหวาน	๓	วังทับไทร	๘๙
๔	อ.บึงนาราง	บึงทับจัน	บึงทับจัน	๓	แหลมรัง	๕๗๐
		บึงคูณ	บึงคูณ	๒	หัวแก้ว	๗๑๕
๕	อ.โพทะเล	บึงสรรพาย	ท่าบัว	-	ท่าบัว	๓,๐๐๐

ที่มา : ข้อมูลจากที่ทำการปกครองอำเภอ ข้อมูล ณ เดือน พฤษภาคม ๒๕๖๖

จังหวัดพิจิตร มีแม่น้ำสายหลักไหลผ่านอยู่ ๓ สาย ได้แก่ แม่น้ำพิจิตร แม่น้ำยม และแม่น้ำน่าน

- แม่น้ำพิจิตร เดิมเป็นแม่น้ำน่านต่อมาได้ไหลเปลี่ยนทิศทาง จนเกิดเป็นแม่น้ำพิจิตรในปัจจุบัน เชื่อมต่อระหว่างแม่น้ำน่านกับแม่น้ำยม โดยแยกจากแม่น้ำน่านที่บริเวณบ้านดงเศรษฐี ตำบลย่านยาว อำเภอเมืองพิจิตร อยู่ระหว่างแม่น้ำน่านกับแม่น้ำยม ไหลผ่านอำเภอเมืองพิจิตร อำเภอตะพานหิน อำเภอโพธิ์ประทับช้าง แล้วไปบรรจบกับแม่น้ำยม ที่บ้านบางคลาน อำเภอโพทะเล ทิศทางการไหลของน้ำ อยู่ในแนวเหนือ - ใต้ สภาพลำน้ำคดเคี้ยวบางแห่งค้ำเนินเนื่องจากมีฝายกั้นน้ำไว้เป็นช่วง ๆ มีความยาวประมาณ ๑๒๗ กิโลเมตร

- แม่น้ำน่าน ไหลจากจังหวัดพิษณุโลกผ่าน ๓ อำเภอของจังหวัดพิจิตรคือ อำเภอเมืองพิจิตร อำเภอตะพานหิน และอำเภอบางมูลนาก ก่อนเข้าสู่จังหวัดนครสวรรค์ แม่น้ำน่านช่วงที่ไหลผ่านจังหวัดพิจิตร มีความยาวประมาณ ๙๗ กิโลเมตร ปริมาณน้ำไหลสูงสุด ๓,๐๔๐ ลูกบาศก์เมตรต่อวินาที ในพื้นที่ลุ่มน้ำ ประมาณ ๒,๖๐๒ ตารางกิโลเมตร หรือ ๓,๖๒๒,๒๕๐ ไร่

- แม่น้ำยม ไหลจากจังหวัดพิษณุโลกผ่าน ๔ อำเภอของจังหวัดพิจิตร คือ อำเภอสามง่าม อำเภอโพธิ์ประทับช้าง อำเภอโพทะเล และอำเภอบึงนาราง ก่อนเข้าสู่จังหวัดนครสวรรค์ แม่น้ำยมช่วงที่ไหลผ่านจังหวัดพิจิตร มีความยาวประมาณ ๑๒๔ กิโลเมตร มีปริมาณน้ำไหลสูงสุด ๙๐๐ ลูกบาศก์เมตรต่อวินาที ในพื้นที่ลุ่มน้ำประมาณ ๒,๐๕๖ ตารางกิโลเมตรหรือ ๓,๖๗๖,๗๕๐ ไร่

แผนที่แสดงเส้นทางน้ำ จังหวัดพิจิตร

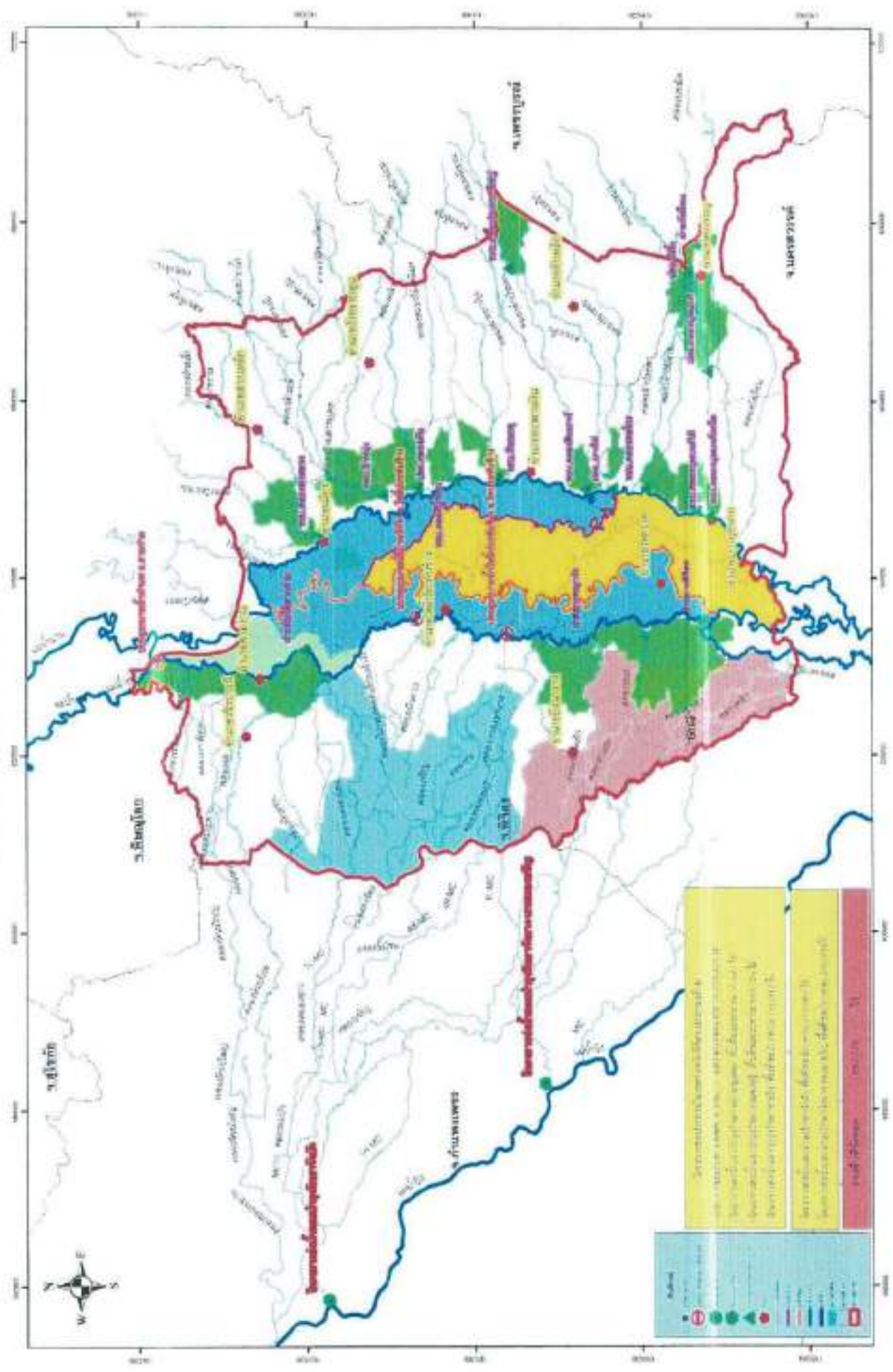

แผนที่สภาพลุ่มน้ำ ผังเส้นทางน้ำ แหล่งเก็บกักน้ำ อ่างเก็บน้ำ ฝ่าย แก้มลิง แหล่งน้ำตามธรรมชาติ ฯลฯ



จำนวนครัวเรือนที่ทำการเกษตร แยกตามประเภทแหล่งน้ำเพื่อการเกษตร จังหวัดพิจิตร ปี ๒๕๖๖

จังหวัด	แหล่งน้ำเพื่อการเกษตรของตนเอง						แหล่งน้ำเพื่อการเกษตรของสาธารณะ							
	อ่างเก็บน้ำ		ฝายชลประทาน		คลอง		ฝายชลประทาน		คลองชลประทาน		แม่น้ำ			
	จำนวน	พื้นที่	จำนวน	พื้นที่	จำนวน	พื้นที่	จำนวน	พื้นที่	จำนวน	พื้นที่	จำนวน	พื้นที่		
	ครัวเรือน	ไร่	ครัวเรือน	ไร่	ครัวเรือน	ไร่	ครัวเรือน	ไร่	ครัวเรือน	ไร่	ครัวเรือน	ไร่		
พิจิตร	๕,๓๑๑	๓,๓๑๓	๒๖,๗๑๐	๓๗,๐๗๖	๑๘,๖๓๗	๒๐,๓๕๖	๑,๒๒๓	๒,๕๒๖	๓,๐๕๖	๑๕,๕๒๗	๓๗,๓๓๗	๒,๑๗๖	๑๐,๓๕๖	
เมืองพิจิตร	๑,๑๖๗	๑,๓๖๗	๓,๑๑๑	๑,๕๖๓	๑,๐๗๕	๑,๕๖๗	๑๓๗	๓๖๖	๑,๖๖๖	๑,๑๖๖	๓,๖๖๖	๑,๐๖๖	๑,๖๖๖	
วังทรายพูน	๕๕	๓๖๗	๑๑๐	๑๕๖	๑๖๖	๑๖๖	๑๕	๖๖	๑๕๕	๑๖๖				
โพธิ์ประทับช้าง	๕๖๖	๓๖๖	๑,๑๖๖	๑,๖๖๖	๑,๖๖๖	๑,๖๖๖	๑๖๖	๑๖๖	๑,๖๖๖	๑,๖๖๖	๑,๖๖๖	๑,๖๖๖	๑,๖๖๖	
สะพานหิน	๑๖๖	๑๖๖	๑,๖๖๖	๑,๖๖๖	๑,๖๖๖	๑,๖๖๖	๑๖๖	๑๖๖	๑,๖๖๖	๑,๖๖๖	๑,๖๖๖	๑,๖๖๖	๑,๖๖๖	
บางมูลนาก	๕๖๖	๑๖๖	๑,๖๖๖	๑,๖๖๖	๑,๖๖๖	๑,๖๖๖	๑๖๖	๑๖๖	๑,๖๖๖	๑,๖๖๖	๑,๖๖๖	๑,๖๖๖	๑,๖๖๖	
โพธิ์ประทับ	๑๖๖	๑๖๖	๑,๖๖๖	๑,๖๖๖	๑,๖๖๖	๑,๖๖๖	๑๖๖	๑๖๖	๑,๖๖๖	๑,๖๖๖	๑,๖๖๖	๑,๖๖๖	๑,๖๖๖	
สามง่าม	๖๖๖	๑๖๖	๑,๖๖๖	๑,๖๖๖	๑,๖๖๖	๑,๖๖๖	๑๖๖	๑๖๖	๑,๖๖๖	๑,๖๖๖	๑,๖๖๖	๑,๖๖๖	๑,๖๖๖	
วังจันทน์	๑๖๖	๑๖๖	๑,๖๖๖	๑,๖๖๖	๑,๖๖๖	๑,๖๖๖	๑๖๖	๑๖๖	๑,๖๖๖	๑,๖๖๖	๑,๖๖๖	๑,๖๖๖	๑,๖๖๖	
บางมูลน้ำ	๑๖๖	๑๖๖	๑,๖๖๖	๑,๖๖๖	๑,๖๖๖	๑,๖๖๖	๑๖๖	๑๖๖	๑,๖๖๖	๑,๖๖๖	๑,๖๖๖	๑,๖๖๖	๑,๖๖๖	
บ้านบาง	๑๖๖	๑๖๖	๑,๖๖๖	๑,๖๖๖	๑,๖๖๖	๑,๖๖๖	๑๖๖	๑๖๖	๑,๖๖๖	๑,๖๖๖	๑,๖๖๖	๑,๖๖๖	๑,๖๖๖	
คลองเจริญ	๑๖๖	๑๖๖	๑,๖๖๖	๑,๖๖๖	๑,๖๖๖	๑,๖๖๖	๑๖๖	๑๖๖	๑,๖๖๖	๑,๖๖๖	๑,๖๖๖	๑,๖๖๖	๑,๖๖๖	
วังทรายพูน	๑๖๖	๑๖๖	๑,๖๖๖	๑,๖๖๖	๑,๖๖๖	๑,๖๖๖	๑๖๖	๑๖๖	๑,๖๖๖	๑,๖๖๖	๑,๖๖๖	๑,๖๖๖	๑,๖๖๖	

ที่มา : ข้อมูลสำนักงานเกษตรจังหวัดพิจิตร ข้อมูล ณ เดือน พฤษภาคม ๒๕๖๖

๒. การกิจ

๒.๑ เป้าหมาย

(๑) เมื่อเกิดสถานการณ์อุทกภัย วาตภัย ขึ้น จังหวัดพิจิตร มีแผนรองรับในการบริหารจัดการป้องกัน และแก้ไขปัญหาลูกภัย วาตภัย ได้อย่างมีประสิทธิภาพ

(๒) ส่งเสริมการมีส่วนร่วมของทุกภาคส่วนในการแก้ไขปัญหาลูกภัย วาตภัย ในพื้นที่จังหวัดพิจิตร

๒.๒ วัตถุประสงค์

(๑) เพื่อป้องกัน ลดความเสี่ยง ลดผลกระทบ ในภาวะฉุกเฉินกรณีที่เกิดสถานการณ์อุทกภัย วาตภัย ในพื้นที่จังหวัดพิจิตร

(๒) เพื่อกำหนดหน้าที่ ความรับผิดชอบของหน่วยงานที่เกี่ยวข้อง และแนวทางในการปฏิบัติหน้าที่ ให้มีการบูรณาการร่วมกันได้อย่างมีประสิทธิภาพ เป็นมาตรฐาน มีความเป็นเอกภาพ และยืดหยุ่นในการ ปฏิบัติงาน

(๓) เพื่อให้การปฏิบัติงานในการลดผลกระทบ และช่วยเหลือผู้ประสบปัญหาหรือผู้ได้รับผลกระทบ จากอุทกภัย วาตภัย เป็นไปอย่างรวดเร็ว เป็นธรรม ทั้งถึง ทัศนต่อเหตุการณ์

๒.๓ กฎหมายและระเบียบที่เกี่ยวข้อง

(๑) พระราชบัญญัติป้องกันและบรรเทาสาธารณภัย พ.ศ. ๒๕๕๐

(๒) แผนการป้องกันและบรรเทาสาธารณภัยแห่งชาติ พ.ศ. ๒๕๖๔ - ๒๕๗๐

(๓) แผนการป้องกันและบรรเทาสาธารณภัยจังหวัดพิจิตร พ.ศ. ๒๕๖๔ - ๒๕๗๐

(๔) ระเบียบกระทรวงการคลังว่าด้วยเงินทดรองราชการเพื่อช่วยเหลือผู้ประสบภัยพิบัติกรณีฉุกเฉิน พ.ศ. ๒๕๖๒

(๕) ระเบียบกระทรวงมหาดไทยว่าด้วยวิธีการงบประมาณขององค์กรปกครองส่วนท้องถิ่น พ.ศ. ๒๕๔๓ และที่แก้ไขเพิ่มเติม

(๖) ระเบียบกระทรวงมหาดไทยว่าด้วยการรับเงิน การเบิกจ่ายเงิน การฝากเงิน การเก็บรักษาเงิน และการตรวจเงินขององค์กรปกครองส่วนท้องถิ่น พ.ศ. ๒๕๔๗ และที่แก้ไขเพิ่มเติม

(๗) หลักเกณฑ์การตั้งงบประมาณ ซึ่งการช่วยเหลือประชาชนตามอำนาจหน้าที่ของ อบจ. เดทบจ. อบต. พ.ศ.๒๕๕๓

(๘) ระเบียบกระทรวงมหาดไทยว่าด้วยการเบิกจ่ายให้แก่อาสาสมัครป้องกันภัยฝ่ายพลเรือน ขององค์กรปกครองส่วนท้องถิ่น พ.ศ. ๒๕๖๐

(๙) ระเบียบกระทรวงมหาดไทยว่าด้วยการเบิกจ่ายเพื่อช่วยเหลือประชาชนตามอำนาจหน้าที่ ขององค์กรปกครองส่วนท้องถิ่น พ.ศ. ๒๕๖๐ และแก้ไขเพิ่มเติม พ.ศ. ๒๕๖๓

(๑๐) หนังสือกระทรวงมหาดไทย ด่วนที่สุด ที่ มท ๐๔๐๘.๒/วส๒๗๒ ลงวันที่ ๒๖ ธันวาคม ๒๕๖๐ เรื่อง แนวทางการใช้จ่ายเงินสะสมขององค์กรปกครองส่วนท้องถิ่นเพื่อสนับสนุนนโยบายของรัฐบาล ในการสร้างความเข้มแข็งให้แก่องค์กรปกครองส่วนท้องถิ่น

(๑๑) ระเบียบกระทรวงมหาดไทยว่าด้วยค่าใช้จ่ายเพื่อช่วยเหลือประชาชนตามอำนาจหน้าที่ ขององค์กรปกครองส่วนท้องถิ่น พ.ศ. ๒๕๖๒

(๑๒) พระราชบัญญัติสงเคราะห์ผู้ประสบภัยเนื่องจากการช่วยเหลือราชการ การปฏิบัติงานของชาติ หรือการปฏิบัติหน้าที่มนุษยธรรม พ.ศ.๒๕๔๓

๓. องค์กรปฏิบัติ

๓.๑ ศูนย์บัญชาการเหตุการณ์จังหวัดพิจิตร (ศบค.จ.พิจิตร)

ผู้ว่าราชการจังหวัดพิจิตร เป็นผู้อำนวยการจังหวัด มีอำนาจหน้าที่รับผิดชอบการอำนวยความสะดวก กำกับ ดูแล สั่งการ และดำเนินการต่าง ๆ ในการจัดการและแก้ไขปัญหาสาธารณภัยในพื้นที่จนกว่าสถานการณ์จะเข้าสู่ภาวะปกติ พร้อมทั้งเป็นศูนย์กลางในการระดมสรรพกำลัง และทรัพยากรในการจัดการแก้ไข และบรรเทาความเดือดร้อนจากส่วนราชการ ทั้งฝ่ายพลเรือน ฝ่ายทหาร องค์กรปกครองส่วนท้องถิ่น และองค์การสาธารณกุศลในเขตจังหวัดพิจิตร ขอความช่วยเหลือจากหน่วยงานที่เกี่ยวข้อง เมื่อประเมินสถานการณ์ภัยที่เกิดขึ้นไม่สามารถควบคุมสถานการณ์ได้ โดยมีอำเภอและองค์กรปกครองส่วนท้องถิ่น มีอำนาจหน้าที่รับผิดชอบแต่ละระดับ

โครงสร้างศูนย์บัญชาการเหตุการณ์จังหวัดพิจิตร

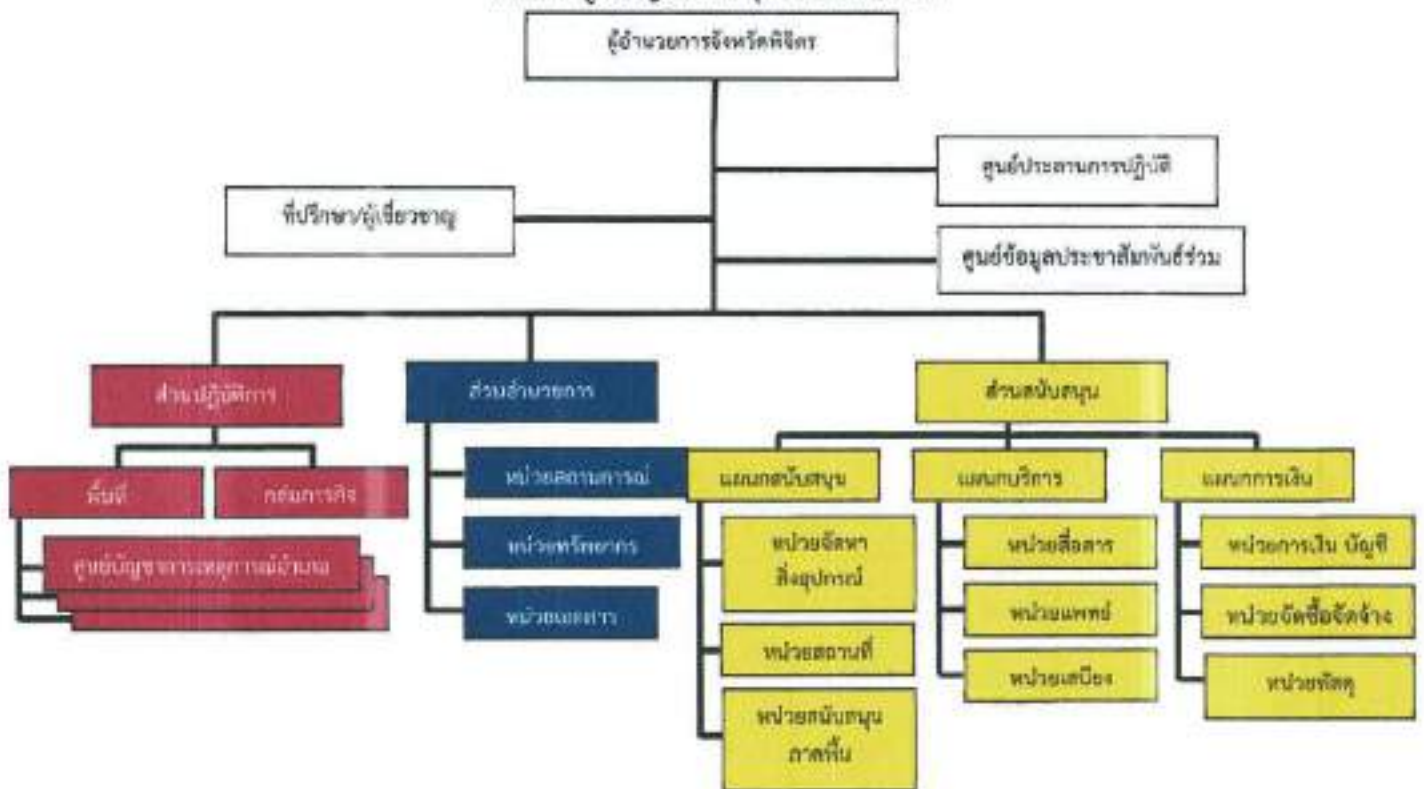

๓.๒ ศูนย์บัญชาการเหตุการณ์อำเภอ (ศบค.อ.)

นายอำเภอ เป็นผู้อำนวยการอำเภอ มีหน้าที่จัดการแก้ไขปัญหาสาธารณภัยที่เกิดขึ้นในพื้นที่จนกว่าสถานการณ์จะกลับเข้าสู่สถานการณ์ปกติ รวมทั้งเป็นศูนย์กลางในการระดมสรรพกำลังและทรัพยากรในการจัดการปัญหาภัยที่เกิดขึ้นในพื้นที่ อำนาจการประสานการปฏิบัติระหว่างหน่วยงานต่างๆ ทั้งฝ่ายพลเรือน และฝ่ายทหาร ตลอดจนองค์กรปกครองส่วนท้องถิ่นและองค์การสาธารณกุศลในการควบคุมสถานการณ์ในพื้นที่ ที่เกิดเหตุได้อย่างมีประสิทธิภาพ และเป็นเอกภาพ รวดเร็ว ท้วมถึง ทันทต่อเหตุการณ์ โดยมีผู้อำนวยการอำเภอ เป็นผู้ควบคุมสั่งการ และมีหน้าที่ช่วยเหลือผู้อำนวยการจังหวัดตามที่ได้รับมอบหมาย

โครงสร้างศูนย์บัญชาการเหตุการณ์อำเภอ

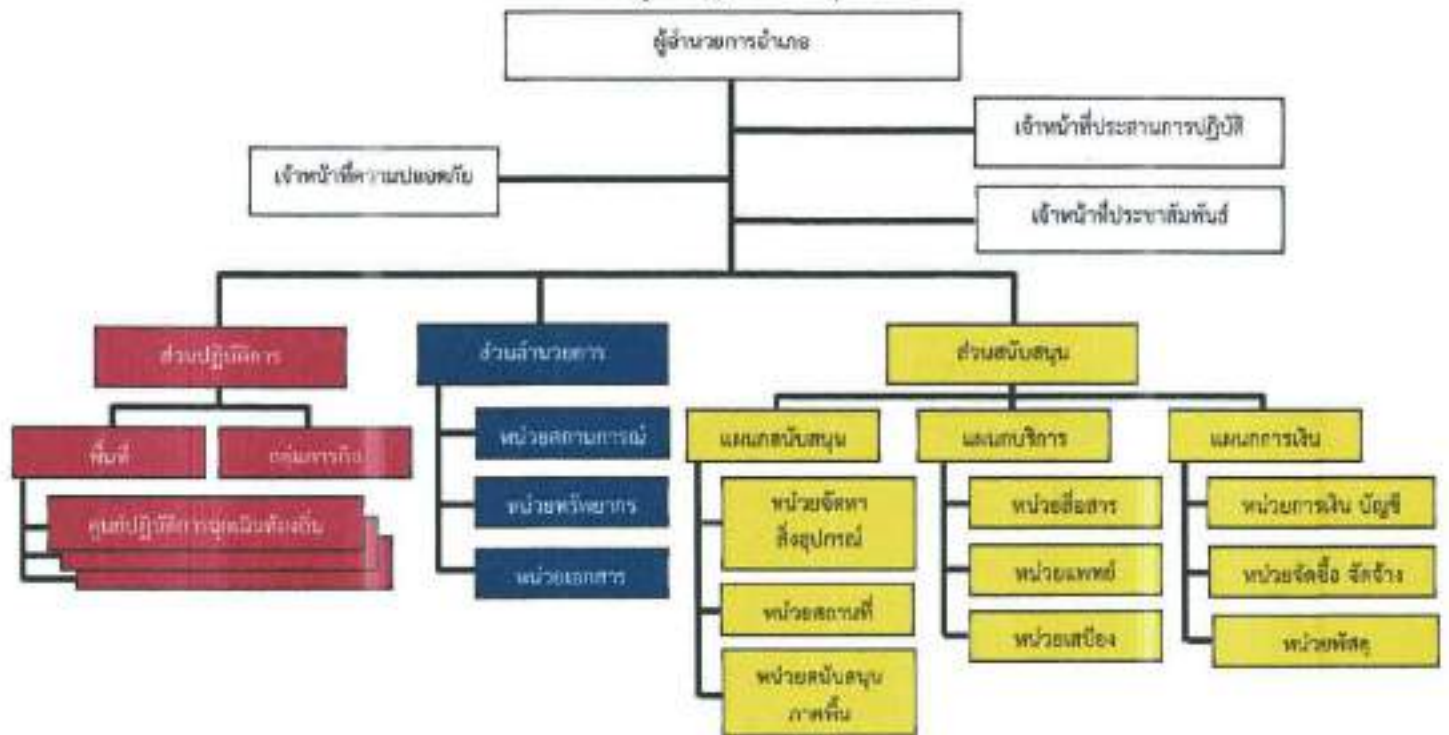

๓.๓ ศูนย์ปฏิบัติการฉุกเฉินท้องถิ่น (องค์การบริหารส่วนตำบล/เทศบาล)

นายกองค์การบริหารส่วนตำบลแห่งพื้นที่ และนายกเทศมนตรีแห่งพื้นที่ เป็นผู้อำนวยการมีหน้าที่จัดการแก้ไขปัญหาสาธารณภัยที่เกิดขึ้นในพื้นที่จนกว่าสถานการณ์จะกลับเข้าสู่สภาวะปกติพร้อมทั้งประสานกับส่วนราชการ หน่วยงานที่เกี่ยวข้องในพื้นที่รับผิดชอบ และประสานความร่วมมือกับทุกภาคส่วนในการจัดการภัยทุกชนิดจน หากในกรณีที่ไม่สามารถให้ความช่วยเหลือได้เนื่องจากเกินขีดความสามารถ โดยลำพังให้ขอรับการสนับสนุนจากศูนย์ปฏิบัติการฉุกเฉินท้องถิ่นในเขตพื้นที่ที่ติดต่อกับหรือใกล้เคียง และหรือศูนย์บัญชาการเหตุการณ์อำเภอ (สภ.อ.) โดยมีผู้อำนวยการท้องถิ่น เป็นผู้ควบคุม สั่งการ รวมทั้งเป็นศูนย์กลาง ในการระดมสรรพกำลังและทรัพยากร ในการจัดการภัยที่เกิดขึ้นในพื้นที่อำนาจการประสานการปฏิบัติระหว่างหน่วยงานต่าง ๆ ทั้งฝ่าย พลเรือน และฝ่ายทหาร ตลอดจนองค์การปกครองส่วนท้องถิ่น และองค์การสาธารณกุศลที่เข้ามา ให้ความช่วยเหลือในพื้นที่ ที่เกิดเหตุได้อย่างมีประสิทธิภาพ เป็นเอกภาพรวดเร็ว ท้วมถึง และมีหน้าที่ช่วยเหลือผู้อำนวยการอำเภอ ผู้บัญชาการศูนย์บัญชาการเหตุการณ์จังหวัดพิจารณาที่ได้รับมอบหมาย

๔. นิยามศัพท์

๔.๑ กลุ่มเปราะบาง (Vulnerable Group) หมายถึง กลุ่มบุคคลที่มีความสามารถจำกัดในการเผชิญเหตุการณ์สาธารณภัย ซึ่งต้องการความดูแลเป็นพิเศษ เช่น เด็ก สตรีมีครรภ์ ผู้สูงอายุ บุคคลทุพพลภาพ ผู้ป่วย ผู้ลี้ภัยผู้ไร้สัญชาติ คนต่างด้าว

๔.๒ การกำกับ ควบคุมพื้นที่ (Area Command) หมายถึง การกำกับดูแลการจัดการเหตุฉุกเฉินที่เกิดขึ้น ในช่วงเวลาเดียวกันหลายเหตุการณ์ และมีองค์กรระบบการบัญชาการเหตุการณ์หลายองค์กรแยกกันทำหน้าที่จัดการเหตุฉุกเฉินที่เกิดขึ้นแต่ละเหตุการณ์ หรือทำหน้าที่กำกับดูแลการจัดการเหตุฉุกเฉินขนาดใหญ่หรือเหตุฉุกเฉินที่กำลังลุกลามขยายตัวซึ่งมีทีมงานจัดการเหตุฉุกเฉินหลายทีมงานเข้ามามีส่วนเกี่ยวข้อง

๔.๓ การจัดการในภาวะฉุกเฉิน (Emergency Management) หมายถึง การจัดระบบและบริหารจัดการทรัพยากรและความรับผิดชอบเพื่อเผชิญเหตุการณ์ฉุกเฉินทุกรูปแบบ

๔.๔ การลดผลกระทบ หมายถึง ปฏิบัติการลดผลกระทบทางลบ โดยตรงของภัยที่เป็นอันตรายต่อสังคมและสิ่งแวดล้อม เนื่องจากผลกระทบทางลบของภัยโดยมากไม่สามารถขจัดให้หมดไป อย่างสิ้นเชิง แต่ขนาดและความรุนแรงของความเสียหาย สามารถลดทอนลงได้จากการดำเนินนโยบายและกิจกรรมต่าง ๆ

๔.๕ ผู้อำนวยการ หมายถึง ผู้อำนวยการกลาง ผู้อำนวยการจังหวัด ผู้อำนวยการอำเภอ และผู้อำนวยการท้องถิ่น

๔.๖ ศูนย์บัญชาการเหตุการณ์ หมายถึง สถานที่ที่จัดตั้งขึ้นในพื้นที่เพื่อใช้ในการดำเนินการหลัก ศูนย์บัญชาการเหตุการณ์อาจตั้งอยู่ร่วมกับฐานที่ตั้งหรือสถานที่อื่น ๆ ที่จัดตั้งขึ้น เพื่อวัตถุประสงค์ในการจัดการเหตุการณ์ฉุกเฉิน

๔.๗ ศูนย์ประสานการปฏิบัติ หมายถึง สถานที่ที่จัดตั้งขึ้นในพื้นที่เพื่อใช้ในการดำเนินการหลักในการประสานงาน เพื่อจัดทำขอบเขต แผนงาน ภารกิจ และโครงสร้างภายในศูนย์ฯ รวมทั้งประสานงานทุกภาคส่วนที่เกี่ยวข้อง

๔.๘ การบัญชาการร่วม (Unified Command) หมายถึง การประยุกต์ใช้ระบบบัญชาการเหตุการณ์เมื่อมีหน่วยงานที่มีอำนาจหน้าที่ตามกฎหมายในการจัดการเหตุฉุกเฉินที่เกิดขึ้นมากกว่าหนึ่งหน่วยงาน หรือเมื่อเหตุฉุกเฉินที่เกิดขึ้นขยายตัวข้ามขอบเขตอำนาจหน้าที่ทางการเมือง หน่วยงานต่าง ๆ จะทำงานร่วมกันผ่านตัวแทนของแต่ละหน่วยงานที่ได้รับการแต่งตั้งเป็นสมาชิกในหน่วยบัญชาการร่วม มีหน้าที่หลักในการกำหนดวัตถุประสงค์และกลยุทธ์ร่วม และจัดทำแผนเผชิญเหตุที่จะใช้ร่วมกันเพียงแผนเดียว

๔.๙ การบัญชาการเหตุการณ์ (Incident Command) หมายถึง หน่วยบัญชาการที่ทำหน้าที่รับผิดชอบการจัดการเหตุการณ์ฉุกเฉินที่เกิดขึ้นในภาพรวม และประกอบด้วยผู้บัญชาการเหตุการณ์ และเจ้าหน้าที่สนับสนุนที่ได้รับการมอบหมาย

๔.๑๐ แผนเผชิญเหตุ (Incident Action Plan) หมายถึง แผนซึ่งจัดทำเป็นลายลักษณ์อักษรหรือสิ่งด้วยวาจา ซึ่งประกอบด้วยวัตถุประสงค์ทั่วไปที่สะท้อนหรือแสดงถึงกลยุทธ์ในภาพรวมสำหรับการจัดการเหตุฉุกเฉิน อาจรวมถึงการกำหนดทรัพยากรที่จะใช้ในการปฏิบัติงาน ภารกิจที่มอบหมาย และข้อมูลข่าวสารสำหรับการจัดการเหตุฉุกเฉินระหว่างช่วงระยะเวลาการปฏิบัติการช่วงหนึ่งหรือหลายช่วง

๔.๑๑ ขั้นตอนมาตรฐานการปฏิบัติงาน (Standard Operating Procedure : SOP) หมายถึง วิธีการที่ได้กำหนดหรือจัดทำขึ้นเพื่อให้ผู้หน้าที่เกี่ยวข้องปฏิบัติตามอย่างเป็นกิจวัตรในการทำงานอย่างใดอย่างหนึ่ง

๔.๑๒ ข่าวสาร (Intelligence) หมายถึง ข่าวสารที่เกี่ยวกับเหตุฉุกเฉินที่เกิดขึ้นเป็นองค์ประกอบที่สำคัญของการบัญชาการเหตุการณ์ เป็นภารกิจของส่วนแผนงานซึ่งมุ่งเน้นไปที่ข่าวสารในเหตุฉุกเฉิน

๔.๑๓ ชีตความสามารถ,ศักยภาพ (Capacity) หมายถึง ความสามารถที่จะกระทำการอย่างใดอย่างหนึ่งหรือความสามารถที่อาจจะพัฒนาต่อไปให้เป็นประโยชน์มากขึ้น

๔.๑๔ การอพยพ (Evacuation) หมายถึง การเคลื่อนย้าย การกระจาย และการนำพลเรือนออกจากพื้นที่อันตราย หรือพื้นที่ที่อาจเป็นอันตรายอย่างเป็นระบบตามขั้นตอนและมีการกำกับดูแล รวมถึงการรับรองและการดูแลบุคคลเหล่านี้ในสถานที่ปลอดภัยด้วย

๕. ขั้นตอนการปฏิบัติ

จัดตั้งศูนย์บัญชาการเหตุการณ์ป้องกันและแก้ไขปัญหาอุทกภัย วาตภัย จังหวัดพิจิตร ปี ๒๕๖๒ โดยมีผู้ว่าราชการจังหวัดพิจิตร/ผู้อำนวยการจังหวัด เป็นผู้สั่งการ ควบคุม และบัญชาการ เพื่อทำหน้าที่รับผิดชอบในการป้องกันและแก้ไขปัญหาอุทกภัย วาตภัย จนกว่าสถานการณ์จะเข้าสู่ภาวะปกติ พร้อมทั้งเป็นศูนย์กลางในการจัดการด้านต่าง ๆ โดยให้วิเคราะห์ระดับความรุนแรงของสถานการณ์อุทกภัย วาตภัย ในพื้นที่ ดังนี้

ระดับ	ความรุนแรง	การจัดการ
๑	สาธารณภัยขนาดเล็ก	<ul style="list-style-type: none"> • อำเภอ (ผู้อำนวยการอำเภอ/นายอำเภอ) องค์การปกครองส่วนท้องถิ่น ได้แก่ องค์การบริหารส่วนตำบล (อบต.) /เทศบาล (ผู้อำนวยการท้องถิ่น ได้แก่ นายก อบต./นายกเทศมนตรี) สามารถควบคุมสถานการณ์ระดับภัยได้โดยลำพัง ความขีดความสามารถไม่ต้องการกำลังสนับสนุนจากภายนอก
๒	สาธารณภัยขนาดกลาง	<ul style="list-style-type: none"> • เกิดขีดความสามารถของผู้รับผิดชอบในการจัดการภัยระดับ ๑ ทำให้ไม่สามารถควบคุมสถานการณ์และบริหารจัดการระดับภัยได้โดยลำพัง • ผู้อำนวยการจังหวัด (ผู้ว่าราชการจังหวัด) เข้าควบคุมสถานการณ์/บัญชาการเหตุการณ์
๓	สาธารณภัยขนาดใหญ่	<ul style="list-style-type: none"> • เกิดผลกระทบรุนแรงกว้างขวาง มีพื้นที่เสียหายเป็นบริเวณกว้างเกินขีดความสามารถของจังหวัด ไม่สามารถควบคุมสถานการณ์ได้ • ต้องอาศัยผู้เชี่ยวชาญ/อุปกรณ์พิเศษ/กำลังสนับสนุนระดมสรรพกำลังทุกภาคส่วนเพื่อตอบโต้เหตุฉุกเฉิน/บรรเทาภัย • ผู้บัญชาการป้องกันและบรรเทาสาธารณภัยแห่งชาติ (รัฐมนตรีว่าการกระทรวงมหาดไทย) เข้าควบคุมสถานการณ์มีอำนาจสั่งการและบังคับบัญชา โดยให้ผู้อำนวยการกลาง (อธิบดีกรมป้องกันและบรรเทาสาธารณภัย) ควบคุมและกำกับการปฏิบัติหน้าที่ตามการสั่งการของผู้บัญชาการป้องกันและบรรเทาสาธารณภัยแห่งชาติ
๔	สาธารณภัยร้ายแรงอย่างยิ่ง	<ul style="list-style-type: none"> • เกิดผลกระทบร้ายแรงอย่างยิ่ง ระดับวิกฤติ มีผลกระทบต่อชีวิตและทรัพย์สินความเป็นอยู่และขวัญกำลังใจของประชาชนจำนวนมากอย่างร้ายแรง • นายกรัฐมนตรีหรือรองนายกรัฐมนตรีที่ได้รับมอบหมาย เข้าควบคุมสถานการณ์บัญชาการเหตุการณ์ทุกพื้นที่ ทั่วราชอาณาจักร

๕.๑ การเตรียมความพร้อมรับมือกับสถานการณ์

(๑) ระดับจังหวัด

๑.๑) กองอำนาจการป้องกันและบรรเทาสาธารณภัยจังหวัดพิจิตร จัดตั้งศูนย์บัญชาการป้องกันและแก้ไขปัญหาอุทกภัย วาตภัย จังหวัดพิจิตร ปี ๒๕๖๒ มอบหมายหน้าที่ และความรับผิดชอบให้กับหน่วยงานต่าง ๆ พร้อมทั้งกำหนดผู้รับผิดชอบในแต่ละส่วน/ฝ่าย

๑.๒) แต่งตั้งคณะทำงานติดตามสถานการณ์อุทกภัย วาตภัย จังหวัดพิจิตร ปี ๒๕๖๒

๑.๓) สํารวจ และเตรียมความพร้อมในด้านป้องกัน/ระดมสรรพกำลัง เจ้าหน้าที่ เจ้าหน้าที่งาน อาสาสมัคร และทรัพยากรจากหน่วยงานต่าง ๆ เพื่อเตรียมความพร้อม ในการรับมือกับสถานการณ์อุทกภัย และวาตภัยในทุก ๆ ด้าน โดยกำหนดให้สำนักงานป้องกันและบรรเทาสาธารณภัยจังหวัดพิจิตร เป็นศูนย์บัญชาการเหตุการณ์ และเป็นพื้นที่ระดมสรรพกำลัง /จัดสรรทรัพยากร และให้หน่วยงานต่าง ๆ รายงาน ตัวต่อผู้อำนวยการ เพื่อรับมอบภารกิจ ในการปฏิบัติการ

๑.๔) เตรียมความพร้อม ระบบติดต่อสื่อสาร โดยจัดตั้งศูนย์การสื่อสาร เตรียมเครื่องมือสื่อสารหลัก เครื่องมือสื่อสารรอง ทุกระบบให้สามารถติดต่อกับทุกภาคส่วนได้รวดเร็ว ทัวถึง ทันต่อเหตุการณ์ พร้อมทั้งระบบ การแจ้งเตือนภัย ไปยังกองบัญชาการป้องกันและบรรเทาสาธารณภัยในแต่ละระดับ เพื่อเตรียมการ ให้ความช่วยเหลือตามแผนเผชิญเหตุ รวมทั้งแจ้งเตือนประชาชนทราบถึงสถานการณ์ในช่องทางต่าง ๆ เพื่อสร้างการรับรู้ถึงแนวทางปฏิบัติตนให้เกิดความปลอดภัย ช่องทางการแจ้งข้อมูล และการขอรับ ความช่วยเหลือจากภาครัฐ

๑.๕) แจ้งประสานหน่วยงานที่เกี่ยวข้อง เตรียมความพร้อมรับสถานการณ์อุทกภัย วาตภัย ตาม แนวทางที่กองบัญชาการป้องกันและบรรเทาสาธารณภัยแห่งชาติ กำหนด

๑.๖) จัดประชุมเพื่อติดตามสถานการณ์ วางแผนการป้องกันและแก้ไขปัญหา และสรุปสถานการณ์ อย่างต่อเนื่อง จนกว่าสถานการณ์จะคลี่คลาย

(๒) ระดับอำเภอ/ระดับองค์กรปกครองส่วนท้องถิ่นแห่งพื้นที่

เมื่อคาดว่าจะเกิดอุทกภัยและวาตภัยในพื้นที่ อาจเกิดผลกระทบอย่างรุนแรง และขยายวงกว้าง ขึ้นในเขตพื้นที่อำเภอ และองค์กรปกครองส่วนท้องถิ่นแห่งพื้นที่ มีหน้าที่รับผิดชอบในการบริหารจัดการ สถานการณ์อุทกภัยและวาตภัย จนกว่าสถานการณ์จะเข้าสู่ภาวะปกติ พร้อมทั้งเป็นศูนย์กลางในการระดม สรรพกำลัง และทรัพยากรในการจัดการ รวมทั้งอำนวยความสะดวกและประสานการปฏิบัติ หรือป้องกันและแก้ไข ปัญหาอุทกภัยและวาตภัย ระหว่างหน่วยงานต่าง ๆ ทั้งฝ่ายพลเรือน ทหาร ตลอดจนองค์กรปกครอง ส่วนท้องถิ่น และองค์การสาธารณกุศลในพื้นที่ ที่รับผิดชอบให้มีประสิทธิภาพ เป็นเอกภาพ รวดเร็ว และทั่วถึง โดยมีแนวทางปฏิบัติในการป้องกันและลดผลกระทบ ดังนี้

๒.๑) สํารวจและจัดทำทะเบียนพื้นที่เสี่ยงอุทกภัย วาตภัย และเตรียมมาตรการป้องกันเป็นพิเศษ

๒.๒) ตรวจสอบความมั่นคงแข็งแรงของอาคาร อ่างเก็บน้ำ เขื่อนฝาย ฝาย คันกั้นน้ำต่าง ๆ ที่อาจเป็นสาเหตุทำให้เกิดอุทกภัย เนื่องจากฝนตกหนักและน้ำหลาก

๒.๓) กำหนดพื้นที่อพยพรายกรไวล่องหน้า หากสามารถเคลื่อนย้ายราษฎรที่อาศัยอยู่ในพื้นที่ เสี่ยงภัย ไปไว้ในพื้นที่ปลอดภัยได้ให้ดำเนินการทันที และหากไม่สามารถกระทำได้ให้กำหนดแผนปฏิบัติการ ดูกะทันหันในการเตือนภัยไว้

๒.๔) จัดเตรียมเครื่องมือเครื่องใช้ สถานที่ ยานพาหนะ วัสดุอุปกรณ์ที่จำเป็นในการป้องกันภัย ตลอดจนเครื่องมือสื่อสารที่จะใช้ปฏิบัติไว้ให้พร้อมตั้งแต่ยามปกติ

๒.๕) จัดเตรียมเจ้าหน้าที่ปฏิบัติงานทุกระดับ และให้มีการซักซ้อมเพื่อทราบหน้าที่ ในการเตรียม ความพร้อมปฏิบัติการ

๒.๖) จัดให้มีหน่วยงานที่สามารถรับทราบข่าว และแจ้งเตือนภัยให้ประชาชนทราบล่วงหน้า ตลอดจนให้ความรู้แก่ประชาชนเพื่อที่จะสามารถจัดการภัยพิบัติขึ้นต้นได้ด้วยตนเอง และทันเหตุการณ์ ตามขีดความสามารถ





๒.๗) ให้กำนัน ผู้ใหญ่บ้าน ผู้นำชุมชน ประชาสัมพันธ์ทำความเข้าใจกับประชาชนที่อยู่อาศัยในที่ลุ่มใกล้ทางน้ำ ให้ระมัดระวังอุทกภัยหรือดินถล่ม ที่อาจเกิดขึ้นจากฝนตกหนัก น้ำท่วมฉับพลัน หรือน้ำหลาก และเตรียมพื้นที่รับการอพยพให้ราษฎรที่อาศัยอยู่ในพื้นที่เสี่ยงภัยทราบโดยทั่วกัน

๒.๘) ตรวจสอบสิ่งกีดขวางทางระบายน้ำ ทางเดินของน้ำในลำห้วย ลำคลอง ลำน้ำยม ลำน้ำน่าน และลำน้ำพิจิตร หากพบให้ทำการกำจัดออกทันที เพื่อให้น้ำสามารถไหลได้อย่างรวดเร็ว ตลอดจนให้ดำเนินการขุดลอกท่อระบายน้ำที่อุดตันให้สามารถระบายได้ดีเพื่อป้องกันปัญหาน้ำท่วมขังในเขตชุมชน

๒.๙) หาวิธีการป้องกันทุกด้านเพื่อป้องกันและลดผลกระทบจากอุทกภัยและวาตภัย

๒.๑๐) จัดทำแผนเผชิญเหตุการณ์ป้องกันและแก้ไขปัญหายุทกภัยและวาตภัย ของอำเภอ และองค์การบริหารการปกครองส่วนท้องถิ่น พร้อมทั้งจัดให้มีการฝึกการป้องกันและบรรเทาสาธารณภัยตามแผนปฏิบัติการฯ ที่ได้จัดทำขึ้น

๒.๑๑) ดำเนินการจัดเตรียมระบบการแจ้งข่าวภัยระบบเตือนภัย ป้ายเตือนภัย ป้ายเส้นทางหนีภัยรวมทั้งสัญญาณเตือนภัยรูปแบบต่างๆ เพื่อแจ้งเตือนภัยให้ประชาชนและเจ้าหน้าที่ที่ได้รับทราบล่วงหน้า โดยมี ระดับของระบบการเตือนภัย มีความหมายของสีในการเตือนภัย ดังนี้

-  **สีแดง** หมายถึง สถานการณ์อยู่ในภาวะอันตรายสูงสุด ให้อาศัยอยู่แต่ในสถานที่ปลอดภัย และปฏิบัติตามข้อสั่งการ
-  **สีส้ม** หมายถึง สถานการณ์อยู่ในภาวะเสี่ยงอันตรายสูง เจ้าหน้าที่กำลังควบคุมสถานการณ์ให้อพยพไปยังสถานที่ปลอดภัย และปฏิบัติตามแนวทางที่กำหนด
-  **สีเหลือง** หมายถึง สถานการณ์อยู่ในภาวะเสี่ยงอันตราย มีแนวโน้มที่สถานการณ์ จะรุนแรงมากขึ้น ให้จัดเตรียมความพร้อมรับสถานการณ์ และปฏิบัติตามคำแนะนำ
-  **สีน้ำเงิน** หมายถึง สถานการณ์อยู่ในภาวะเฝ้าระวัง ให้ติดตามข้อมูลข่าวสารอย่างใกล้ชิดทุก ๆ ๒๕ ชั่วโมง
-  **สีเขียว** หมายถึง สถานการณ์อยู่ในภาวะปกติ ให้ติดตามข้อมูลข่าวสารเป็นประจำ

๕.๒ การปฏิบัติการในภาวะฉุกเฉิน

(๑) การตัดสินใจยกระดับการจัดการสาธารณภัย

แนวทางปฏิบัติในการตัดสินใจยกระดับการจัดการสาธารณภัย ให้ผู้บัญชาการ หรือผู้อำนวยการ ใช้เกณฑ์หรือเงื่อนไขดังต่อไปนี้ ประกอบการพิจารณา

เกณฑ์/เงื่อนไข	ข้อมูลที่ใช้ระบุเงื่อนไข
พื้นที่	- พื้นที่ใช้สอยในลักษณะต่าง ๆ ที่ได้รับผลกระทบและความเสียหาย - พื้นที่ทางการเกษตรและปศุสัตว์ - พื้นที่ธุรกิจ อุตสาหกรรม และการประกอบการ - พื้นที่อยู่อาศัย (จำนวนหลังคาเรือน) - พื้นที่ทางธรรมชาติ
ประชากร	- จำนวนผู้ที่ได้รับผลกระทบและลักษณะของประชากรในพื้นที่ที่ได้รับผลกระทบ - จำนวนผู้อพยพ - จำนวนผู้ได้รับบาดเจ็บและเสียชีวิต

เกณฑ์/เงื่อนไข	ข้อมูลที่ไ้ระบุเงื่อนไข
ความซับซ้อน	- ความยากง่าย สถานการณ์แทรกซ้อน และเงื่อนไขทางเทคนิคของสถานการณ์ - ความรุนแรงของภัย ความเฉพาะเจาะจงทางเทคนิคของภัย การเกิดภัยต่อเนื่อง - ความเสียหายที่เกิดขึ้นต่อสาธารณูปโภคพื้นฐาน สถานที่สำคัญ และเส้นทาง การให้ความช่วยเหลือ - การคาดการณ์การขยายตัวของภัย พื้นที่ที่จะเสียหายต่อไป ระยะเวลาที่การดำเนินงานกิจกรรม ปกติที่ต้องหยุดชะงัก ระยะเวลาที่ต้องใช้ ในการตอบสนองต่อสถานการณ์ และระยะเวลา ที่ต้องช่วยฟื้นฟูเบื้องต้น
ศักยภาพด้านทรัพยากร	- ความสามารถในการปฏิบัติงานจากทรัพยากร - กำลังคน ทั้งของหน่วยงานหลัก หน่วยงานสนับสนุน อาสาสมัครและหน่วยต่าง ๆ - เครื่องมือ อุปกรณ์ ยานพาหนะ และอุปกรณ์พิเศษต่าง ๆ ที่ต้องใช้ตามแต่ลักษณะ ทางเทคนิคของภัย - ปัจจัยอื่น ๆ สำหรับแจกจ่ายแก่ผู้ได้รับผลกระทบของหน่วยงานหลักและจากการสนับสนุน จากภาคีหลัก - แหล่งที่มาและจำนวนเงินงบประมาณจากหน่วยงานในพื้นที่
การพิจารณาตัดสินใจของผู้ บัญชาการ/ผู้อำนวยการ	- ตูลยพินิจจากการประเมินสถานการณ์จากเงื่อนไขต่าง ๆ - ขอบเขตการปกครอง - การประเมินศักยภาพในการจัดการสาธารณภัย

หมายเหตุ

• ระดับ ๑ สู่ระดับ ๒ โดยให้ใช้เกณฑ์เงื่อนไขทางด้านพื้นที่/ประชากร/ความซับซ้อน/ศักยภาพด้านทรัพยากร และดุลยพินิจของผู้อำนวยการอย่างใดอย่างหนึ่ง หรือหลายอย่างประกอบกันเป็นเกณฑ์ โดยให้เน้นไปที่ศักยภาพด้านทรัพยากร และดุลยพินิจประกอบการตัดสินใจของผู้อำนวยการจังหวัด

• ระดับ ๒ สู่ระดับ ๓ หรือ ๔ โดยให้ใช้เกณฑ์เงื่อนไขทางด้านพื้นที่/ประชากร/ความซับซ้อน/ศักยภาพด้านทรัพยากร และพิจารณาจากหรือดุลยพินิจของผู้อำนวยการอย่างใดอย่างหนึ่ง หรือหลายอย่างประกอบกันเป็นเกณฑ์ในการนำเสนอผู้บัญชาการป้องกันและบรรเทาสาธารณภัยแห่งชาติ หรือนายกรัฐมนตรีพิจารณาตัดสินใจในการประกาศยกระดับเป็นการจัดการสาธารณภัยขนาดใหญ่ (ระดับ ๓) และการจัดการสาธารณภัยร้ายแรงอย่างยิ่ง (ระดับ ๔)

(๒) การปฏิบัติการในภาวะฉุกเฉิน ให้ดำเนินการ ดังนี้

๒.๑) กรณีได้รับผลกระทบจากสถานการณ์อุทกภัย วาตภัย ความรุนแรงอยู่ในระดับ ๑ ซึ่งอาจมีผลกระทบเป็นวงกว้างครอบคลุมพื้นที่หลายตำบล ผู้อำนวยการท้องถิ่น ผู้อำนวยการอำเภอ เข้าควบคุมสถานการณ์ตามลำดับ โดยองค์กรปกครองส่วนท้องถิ่นแห่งพื้นที่ เป็นหน่วยเผชิญเหตุเบื้องต้น และให้อำเภอรายงานเหตุการณ์ให้จังหวัดทราบทันที

๒.๒) กรณีได้รับผลกระทบจากสถานการณ์อุทกภัย วาตภัย ความรุนแรงในระดับ ๒ ซึ่งครอบคลุมพื้นที่หลายตำบลหรือหลายอำเภอ ซึ่งอำเภอได้วิเคราะห์ และประเมินศักยภาพในการป้องกันลดความเสี่ยง และลดผลกระทบจากอุทกภัย วาตภัย ในพื้นที่แล้ว หากเห็นว่าเกินศักยภาพหรือขีดความสามารถของผู้อำนวยการท้องถิ่นหรือผู้อำนวยการอำเภอที่จะควบคุมสถานการณ์ได้โดยลำพัง ให้ผู้อำนวยการอำเภอ ขอรับการสนับสนุนความช่วยเหลือจากผู้อำนวยการจังหวัด เพื่อพิจารณาเข้าควบคุมสถานการณ์ และให้การบังคับบัญชาจากผู้อำนวยการท้องถิ่น ผู้อำนวยการอำเภอ ไปขึ้นกับผู้อำนวยการจังหวัด โดยให้หน่วยงานที่เกี่ยวข้องให้การสนับสนุนการปฏิบัติการเผชิญเหตุในแต่ละด้านอย่างเร่งด่วน ภายใต้การสั่งการจากผู้อำนวยการจังหวัดตามกรอบโครงสร้างของศูนย์บัญชาการเหตุการณ์จังหวัดที่จัด

(๓) การประสานความช่วยเหลือกับหน่วยงานนอกพื้นที่

ในการขอรับการสนับสนุนความช่วยเหลือหน่วยงานนอกพื้นที่ ให้เป็นอำนาจของศูนย์บัญชาการเหตุการณ์จังหวัดพิจิตร และเป็นศูนย์กลางในการประสาน เพื่อให้มีการบริหารจัดการและเป็นไปอย่างมีประสิทธิภาพ และเป็นเอกภาพ โดยให้หน่วยงานภายนอกจังหวัดพิจิตรทั้ง ภาครัฐ เอกชน องค์กรสาธารณกุศลต่าง ๆ ที่ประสงค์ให้ความช่วยเหลือ ให้รายงานตัวต่อผู้อำนวยการศูนย์บัญชาการเหตุการณ์จังหวัดพิจิตรเป็นลำดับแรก เพื่ออำนวยความสะดวก และลงทะเบียน รวมทั้งเพื่อไม่ให้เกิดความซ้ำซ้อน ครอบคลุม รวดเร็วในการประสานงาน หรือสั่งการ

(๔) การให้ความช่วยเหลือ/บรรเทาทุกข์

ให้เจ้าหน้าที่ เจ้าหน้าที่งาน และอาสาสมัครต่าง ๆ ที่มาร่วมปฏิบัติงาน ต้องรายงานตัวต่อผู้อำนวยการศูนย์บัญชาการเหตุการณ์ เมื่อจังหวัดยกระดับสาธารณภัยเป็นภัยระดับ ๒ เพื่อรับมอบภารกิจ และพื้นที่รับผิดชอบ เพื่อให้เกิดการสนธิกำลังเข้าปฏิบัติการช่วยเหลือผู้ประสบภัยได้อย่างรวดเร็ว และมีศักยภาพ โดยให้มีการแบ่งการปฏิบัติปรากฏตามคำสั่งจัดตั้งศูนย์บัญชาการเหตุการณ์ป้องกันและแก้ไขปัญหาลุทภัย วาตภัย จังหวัดพิจิตร ปี ๒๕๖๖ โดยศูนย์บัญชาการเหตุการณ์ป้องกันและแก้ไขปัญหาลุทภัย วาตภัย จังหวัดพิจิตร ปี ๒๕๖๖ มีองค์ประกอบ ดังนี้

๔.๑) ส่วนบัญชาการ

- ๔.๑.๑) ส่วนบัญชาการเหตุการณ์
- ๔.๑.๒) ที่ปรึกษา
- ๔.๑.๓) ศูนย์ข้อมูลประชาสัมพันธ์ร่วม
- ๔.๑.๔) ศูนย์ประสานการปฏิบัติ
 - ๔.๑.๔.๑) หน่วยประสานการปฏิบัติจิตอาสา
 - ๔.๑.๔.๒) หน่วยประสานการปฏิบัติทั่วไป

๔.๒) ส่วนปฏิบัติการ

- ๔.๒.๑) หน่วยติดตามสถานการณ์
- ๔.๒.๒) หน่วยเผชิญเหตุ
- ๔.๒.๓) หน่วยรักษาพยาบาล

๔.๓) ส่วนอำนวยความสะดวก

- ๔.๓.๑) หน่วยสถานการณ์
- ๔.๓.๒) หน่วยทรัพยากร
- ๔.๓.๓) หน่วยเอกสาร

๔.๔) ส่วนสนับสนุน

- ๔.๔.๑) หน่วยจัดการสิ่งของและอุปกรณ์
- ๔.๔.๒) หน่วยสถานที่
- ๔.๔.๓) หน่วยสนับสนุนภาคพื้นดิน
- ๔.๔.๔) หน่วยสื่อสาร
- ๔.๔.๕) หน่วยแพทย์ฉุกเฉิน
- ๔.๔.๖) หน่วยรับบริจาค
- ๔.๔.๗) หน่วยเสบียง
- ๔.๔.๘) หน่วยการเงินและบัญชี/จัดซื้อจัดจ้าง/พัสดุ

(๕) การรายงานข้อมูลสถานการณ์ในภาวะฉุกเฉิน/การประชาสัมพันธ์ข้อมูลข่าวสาร

๕.๑) ให้อำเภอ องค์การปกครองส่วนท้องถิ่น สรุปลสถานการณ์อุทกภัย วาตภัยในพื้นที่ พร้อมทั้งรายงานผลการปฏิบัติงานของฝ่ายปฏิบัติการ ให้ศูนย์บัญชาการเหตุการณ์ป้องกันและแก้ไขปัญหาลูกภัย วาตภัย จังหวัดพิจิตร ทราบทุกขั้นตอน ทุกระยะ จนกว่าสถานการณ์จะยุติ

๕.๒) ให้ศูนย์บัญชาการเหตุการณ์จังหวัด สรุปลสถานการณ์ พร้อมทั้งการปฏิบัติงาน การให้ความช่วยเหลือผู้ได้รับผลกระทบจากสถานการณ์อุทกภัย วาตภัยในพื้นที่ ไปยังผู้บัญชาการป้องกันและบรรเทาสาธารณภัยแห่งชาติ และผู้อำนวยการกลาง (อธิบดีกรมป้องกันและบรรเทาสาธารณภัย) ทราบเป็นระยะ ๆ จนกว่าสถานการณ์จะยุติ

๕.๓) ให้ศูนย์บัญชาการเหตุการณ์จังหวัดพิจิตร จัดแถลงข่าว และสรุปลสถานการณ์อุทกภัย วาตภัย ผ่านสื่อต่าง ๆ ให้หน่วยงานทุกภาคส่วน สื่อมวลชน และประชาสัมพันธ์ ให้ประชาชนได้รับทราบข้อมูลสถานการณ์ภัยทุกวัน เป็นระยะ ๆ เพื่อมิให้เกิดความสับสนและตื่นตระหนกจน กว่าสถานการณ์ภัยจะคลี่คลาย

(๖) การรับบริจาค

๖.๑) ให้จัดตั้งศูนย์รับบริจาค และประสานงานหน่วยงานที่เกี่ยวข้อง กำหนดสถานที่เก็บรักษาสิ่งของบริจาค และวิธีแจกจ่ายสิ่งของ และเงินบริจาค

๖.๒) ให้จัดทำบัญชีรับ - แจกจ่าย สิ่งของบริจาค ไว้เป็นหลักฐาน และจัดให้มีระบบควบคุมการรับการใช้จ่ายเงินบริจาคเพื่อให้เป็นไปตามวัตถุประสงค์ของผู้บริจาค พร้อมทั้งรายงานผลการปฏิบัติให้ผู้อำนวยการศูนย์บัญชาการเหตุการณ์ ทราบทุกระยะ

(๗) การให้ความช่วยเหลือด้านการดำรงชีพ

ให้ศูนย์บัญชาการเหตุการณ์จังหวัด บูรณาการหน่วยงานที่เกี่ยวข้องดูแลประชาชนด้านการดำรงชีพ จัดทำแผนการแจกจ่ายสิ่งของยังชีพตามวงรอบอย่างต่อเนื่องให้กับประชาชนในพื้นที่ประสบภัย จัดหาอาหาร น้ำ ยา เครื่องนุ่งห่มที่จำเป็น และการจัดตั้งโรงครัวพระราชทาน รวมทั้งการอพยพประชาชนที่ต้องการอพยพไปยังจุดปลอดภัย

(๘) การอำนวยความสะดวกด้านการคมนาคมและการจราจร

ให้ศูนย์บัญชาการเหตุการณ์จังหวัด บูรณาการหน่วยงานที่เกี่ยวข้อง อำนวยความสะดวกด้านการคมนาคมและการจราจร กรณี เส้นทางคมนาคมได้รับความเสียหาย หรือถูกน้ำท่วมจนประชาชนไม่สามารถสัญจรได้ ทบทวนสภาพความเสียหายของถนน สะพาน โดยใช้ข้อมูลสถานการณ์น้ำท่วมใหญ่ ปี พ.ศ. ๒๕๕๙ และปี พ.ศ. ๒๕๖๒ เป็นบทเรียนในการวางแผน เตรียมความพร้อม ป้องกันแก้ไขให้สามารถระบายน้ำได้ ไม่เป็นสิ่งกีดขวางทางน้ำ โดยมีแนวทางการดำเนินงาน ดังนี้

- ๘.๑) จัดเจ้าหน้าที่อำนวยความสะดวกการจราจร แนะนำเส้นทางเสี่ยงที่ปลอดภัย
- ๘.๒) จัดยานพาหนะที่เหมาะสม อาทิ เรือ รถยกสูง เพื่อให้ความช่วยเหลือประชาชน
- ๘.๓) ซ่อมแซมเส้นทางที่ชำรุด/ถูกตัดขาด เพื่อให้ประชาชนใช้สัญจรได้โดยเร็ว

(๙) การดูแลด้านการแพทย์และสาธารณสุข

ให้ศูนย์บัญชาการเหตุการณ์จังหวัด บูรณาการหน่วยงานที่มีภารกิจด้านการแพทย์และสาธารณสุข จัดเตรียมเวชภัณฑ์ จัดชุดเจ้าหน้าที่สาธารณสุข ลงพื้นที่ให้คำแนะนำ และการป้องกันควบคุมโรคจากอุทกภัย รวมถึงการดูแลผู้ประสบภัย

(๑๐) การดูแลรักษาความปลอดภัย

แนวทางการดูแลรักษาความปลอดภัย ให้จัดเจ้าหน้าที่ตำรวจ ฝ่ายปกครอง อาสาสมัครรักษาความปลอดภัยในพื้นที่ที่ประชาชนอพยพออกจากบ้านเรือน หรือกรณีที่ประชาชนไม่ขออพยพ ให้จัดทำแผนการจัดเจ้าหน้าที่ช่วยดูแลความปลอดภัย ส่งเสียงให้ประชาชนตามบ้านเรือน ร่วมกับองค์การปกครองส่วนท้องถิ่น

(๑๑) การดูแลรักษาสถานที่สำคัญ

แนวทางในดูแลป้องกันสถานที่สำคัญไม่ให้เกิดอุบัติเหตุ/เสียหาย จากอุทกภัย เช่น โรงพยาบาล สถาบันการศึกษา ระบบสาธารณูปโภคพื้นฐาน โบราณสถาน พื้นที่หวงห้าม เป็นต้น โดยให้หน่วยงานต่าง ๆ ทั้งหน่วยงานราชการ รัฐวิสาหกิจ และภาคเอกชน บูรณาการในการปกป้องพื้นที่สำคัญ โดยมาตราการ ดังนี้

- ๑๑.๑) สำรวจพื้นที่ ติดตั้งเครื่องสูบน้ำ วางกระสอบทราย คันดิน เพื่อป้องกันน้ำท่วม
- ๑๑.๒) ย้ายมิเตอร์ไฟฟ้า ปลั๊กไฟ ให้อยู่ในพื้นที่สูง
- ๑๑.๓) เตรียมระบบไฟฟ้า ระบบผลิตน้ำ สำรอง เพื่อเตรียมความพร้อม

การประกาศกรณีพื้นที่ประสบอุทกภัย

(๑๒) การประกาศพื้นที่ประสบสาธารณภัย

แนวทางการปฏิบัติในการประกาศเขตพื้นที่ประสบอุทกภัย ตามพระราชบัญญัติป้องกันและบรรเทาสาธารณภัย พ.ศ. ๒๕๕๐ (มาตรา ๓๐) และตามแผนการป้องกันและบรรเทาสาธารณภัยแห่งชาติ พ.ศ. ๒๕๕๘ เพื่อรับรองการเกิดอุทกภัยให้กับผู้ประสบภัยไว้เป็นหลักฐานในการรับการสงเคราะห์และฟื้นฟู

๑๒.๑) เมื่อเกิดสาธารณภัยขึ้นในเขตขององค์กรปกครองส่วนท้องถิ่น ให้ผู้อำนวยการท้องถิ่น รายงานให้ผู้ว่าราชการอำเภอทราบเพื่อรายงานต่อไปยังผู้อำนวยการจังหวัด

๑๒.๒) เมื่อผู้อำนวยการจังหวัด ได้รับรายงานตามข้อ ๑) แล้ว ให้เรียกประชุมกองอำนาจการป้องกันและบรรเทาสาธารณภัยจังหวัด (กอบป.จ.) เพื่อวิเคราะห์ข้อมูลและประเมินสถานการณ์ที่ได้รับจากพื้นที่ว่าสถานการณ์ที่เกิดขึ้นดังกล่าวเป็น “สาธารณภัย” ตามนิยามในมาตรา ๕ แห่งพระราชบัญญัติป้องกันและบรรเทาสาธารณภัย พ.ศ.๒๕๕๐ และมีความจำเป็นต้องประกาศเป็นเขตพื้นที่ประสบสาธารณภัยหรือไม่

๑๒.๓) กรณีกองอำนาจการป้องกันและบรรเทาสาธารณภัยจังหวัด (กอบป.จ.) พิจารณาแล้ว เห็นว่าการประกาศเขตพื้นที่ประสบสาธารณภัยจะเป็นประโยชน์ต่อการจัดการสาธารณภัยในเขตพื้นที่ ก็ให้ผู้ว่าราชการจังหวัดออกประกาศดังกล่าว

๑๒.๔) กรณีสาธารณภัยที่เกิดขึ้นนั้นปรากฏเด่นชัดเป็นที่ทราบโดยทั่วไป ผู้ว่าราชการจังหวัด สามารถออกประกาศเขตพื้นที่ประสบสาธารณภัยได้ทันที แล้วแจ้งให้กองอำนาจการป้องกันและบรรเทาสาธารณภัยจังหวัด (กอบป.จ.) ทราบในโอกาสแรกที่สามารถกระทำได้

๑๒.๕) เมื่อสาธารณภัยยุติแล้ว ให้ประกาศวันสิ้นสุดของสาธารณภัย

๑๒.๖) เมื่อออกประกาศเขตพื้นที่ประสบสาธารณภัยหรือประกาศวันสิ้นสุดสาธารณภัยแล้ว ให้ติดประกาศ ณ ศาลากลางจังหวัด ที่ว่าการอำเภอ องค์กรปกครองส่วนท้องถิ่น และประกาศให้ทราบโดยทั่วกัน พร้อมทั้งรายงานให้ผู้ว่าราชการกลางทราบ

(๑๓) การประกาศเขตการให้ความช่วยเหลือผู้ประสบภัยพิบัติกรณีฉุกเฉิน

แนวทางการประกาศเขตการให้ความช่วยเหลือผู้ประสบภัยพิบัติ กรณีฉุกเฉิน ตามระเบียบกระทรวงการคลังว่าด้วยเงินทดรองราชการเพื่อช่วยเหลือผู้ประสบภัยพิบัติกรณีฉุกเฉิน พ.ศ.๒๕๖๒ เมื่อภัยพิบัติกรณีฉุกเฉินเกิดขึ้นในท้องที่ใด ให้ผู้มีอำนาจดำเนินการประกาศให้ท้องที่นั้นเป็นเขตการให้ความช่วยเหลือผู้ประสบภัยพิบัติกรณีฉุกเฉิน ตามหลักเกณฑ์ดังต่อไปนี้

๑๓.๑) ให้เป็นอำนาจของผู้ว่าราชการจังหวัด ร่วมกับ ก.ช.ภ.จ. การประกาศเขตการให้ความช่วยเหลือผู้ประสบภัยพิบัติกรณีฉุกเฉิน ต้องกำหนดพื้นที่และระยะเวลาของการให้ความช่วยเหลือผู้ประสบภัยพิบัตินั้นด้วย ทั้งนี้ ให้เป็นไปตามหลักเกณฑ์ วิธีการ และเงื่อนไขที่กรมป้องกันและบรรเทาสาธารณภัยกำหนด โดยความเห็นชอบของกระทรวงการคลัง

๑๓.๒) หากไม่สามารถประชุม ก.ช.ภ.จ. ได้ทันทีทั้งที่ และผู้ว่าราชการจังหวัดเห็นว่าการเสียหายดังกล่าวเป็นไปตามหลักเกณฑ์ที่กระทรวงการคลังกำหนด ก็ให้มีอำนาจพิจารณาประกาศเขตการให้ความช่วยเหลือผู้ประสบภัยพิบัติกรณีฉุกเฉินไปก่อนได้โดยไม่ต้องขอความเห็นชอบจาก ก.ช.ภ.จ.

๖. การสนับสนุน

๖.๑ ด้านงบประมาณ

- ๑) งบประมาณรายจ่ายประจำปี ของหน่วยงาน
- ๒) งบประมาณอื่น ๆ ได้แก่ งบกลาง เงินอุดหนุนราชการตามระเบียบกระทรวงการคลังว่าด้วยเงินอุดหนุนราชการ เพื่อช่วยเหลือผู้ประสบภัยพิบัติกรณีฉุกเฉิน พ.ศ.๒๕๖๒
- ๓) เงินบริจาค
- ๔) งบประมาณขององค์กรปกครองส่วนท้องถิ่น
- ๕) งบพัฒนาจังหวัด/กลุ่มจังหวัด

๖.๒ แนวทางการขอรับการสนับสนุนทรัพยากร

- ๑) สํารวจข้อมูลวัสดุ อุปกรณ์ เครื่องจักรกล พร้อมรายชื่อผู้รับผิดชอบของหน่วยงานที่เกี่ยวข้อง
- ๒) จัดทำแผนแบ่งโซนการใช้วัสดุ อุปกรณ์ เครื่องจักรกลของแต่ละหน่วยงาน

๗. การติดต่อสื่อสาร

๗.๑ ให้ใช้เครือข่าย และเครื่องมือสื่อสารของส่วนราชการ และหน่วยงานต่าง ๆ ที่มีอยู่ตามปกติ และให้มีการบูรณาการเพิ่มเติมจากหน่วยงานต่าง ๆ เช่นภาคเอกชน องค์กรสาธารณกุศล ตามความเหมาะสมของแต่ละสถานการณ์

๗.๒ การติดต่อสื่อสารทางวิทยุสื่อสาร ระหว่างศูนย์บัญชาการเหตุการณ์จังหวัดพิจิตร ให้ใช้คลื่นความถี่ในการประสานงาน ได้ ๕ ช่องความถี่ ดังนี้

- ๑๖๒.๗๕๐ เมกะเฮิรตซ์ ความถี่หลักที่ทำการปกครอง
- ๑๖๑.๒๐๐ เมกะเฮิรตซ์ เป็นความถี่กลาง (รับแจ้งเหตุเมื่อเกิดภัยพิบัติฉุกเฉิน**)
ปก.พิจิตร เป็นผู้ประสานงานหลัก
- ๑๔๕.๐๐๐ เมกะเฮิรตซ์ ความถี่กลาง เป็นของนักวิทยุสมัครเล่นทั่วประเทศ
- ๒๔๕.๕๐๐ เมกะเฮิรตซ์ ความถี่ภาคประชาชน (วิทยุเครื่องสี่แดง)

๗.๓ จัดเจ้าหน้าที่ประจำศูนย์วิทยุสื่อสารตลอด ๒๔ ชั่วโมง

หมายเหตุ ** เพื่อเป็นการรองรับในการบัญชาเหตุการณ์ยามฉุกเฉิน และเป็นระบบที่เป็นเอกภาพ

๑. กำหนดความถี่กลางเพื่อใช้ในกรณีฉุกเฉิน ดังนี้

ช่องความถี่ ๑๖๑.๒๐๐ เมกะเฮิรตซ์ เป็นความถี่รับแจ้งเหตุเมื่อเกิดภัยพิบัติฉุกเฉิน เป็นสถานีหลัก
ปก.พิจิตร เป็นผู้ประสานงานหลัก

ช่องความถี่ ๑๖๖.๔๗๕ เมกะเฮิรตซ์ เป็นช่องความถี่รอง (๑)

ช่องความถี่ ๑๕๗.๔๖๕ เมกะเฮิรตซ์ เป็นช่องความถี่รอง (๒)

ช่องความถี่ ๑๕๒.๗๑๕ เมกะเฮิรตซ์ เป็นช่องความถี่รอง (๓)

๒. ในการปฏิบัติการในภาวะฉุกเฉิน กรณีเกิดสถานการณ์ฉุกเฉิน วาดภัย ขึ้นในพื้นที่จังหวัดพิจิตร เพื่อเป็นการลดความเสี่ยง ลดผลกระทบ บรรเทาความเสียหาย ตลอดจนจนถึงการฟื้นฟู ให้ดำเนินการภายใต้กรอบแนวทางตามแผนการป้องกันและบรรเทาสาธารณภัยจังหวัดพิจิตร พ.ศ. ๒๕๖๔-๒๕๗๐ และให้สอดคล้องกับแผนการป้องกันและบรรเทาสาธารณภัยแห่งชาติ พ.ศ. ๒๕๖๔-๒๕๗๐

๔. ภาคผนวก

- ก. บัญชีข้อมูลการติดต่อสื่อสารระดับจังหวัด อำเภอ และองค์กรปกครองส่วนท้องถิ่น
- ข. บัญชีเครื่องจักรกล ยานพาหนะ และเครื่องมืออุปกรณ์ในการป้องกันและบรรเทาสาธารณภัย
- ค. บัญชีศูนย์พักพิงชั่วคราว กรณี ที่มีความจำเป็นต้องอพยพ
- ง. สรุปข้อมูลการให้ความช่วยเหลือตามระเบียบกระทรวงการคลัง ว่าด้วยเงินอุดหนุนราชการ

เพื่อช่วยเหลือผู้ประสบภัยพิบัติกรณีฉุกเฉิน พ.ศ.๒๕๖๒

พ.ศ.๒๕๖๓ (ด้านการดำรงชีพ)

- หลักเกณฑ์วิธีปฏิบัติปลีกย่อยเกี่ยวกับการให้ความช่วยเหลือด้านการเกษตรผู้ประสบภัยพิบัติ

กรณีฉุกเฉิน พ.ศ. ๒๕๖๔

- จ. สรุปข้อมูลพระราชบัญญัติสงเคราะห์ผู้ประสบภัยเนื่องจากการช่วยเหลือราชการ การปฏิบัติงานของชาติ หรือการปฏิบัติตามหน้าที่มนุษยธรรม พ.ศ.๒๕๕๓

- ฉ. โครงสร้างศูนย์บัญชาการเหตุการณ์ป้องกันและแก้ไขปัญหาลูกทกภัย วาดภัย จังหวัดพิจิตร ปี ๒๕๖๖ ตามคำสั่งกองอำนวยการป้องกันและบรรเทาสาธารณภัยจังหวัดพิจิตร ที่ ๐๐๘/๒๕๖๖

ลงวันที่ ๒๒ มิถุนายน ๒๕๖๖

ผนวก ก

บัญชีข้อมูลติดต่อสื่อสารระดับจังหวัด อำเภอ และองค์กรปกครอง
ส่วนท้องถิ่น

ชื่อ - สกุล	ตำแหน่ง	หน่วยงาน	โทรศัพท์	โทรสาร	โทรศัพท์มือถือ
คณะกรรมการไทย					
นายแพทย์ อัครพัฒน์	ผู้อำนวยการจังหวัดพิษณุโลก	จังหวัดพิษณุโลก	056-611034	056-611034	089-2032995
นายสิงหนาท วงศ์เสียม	รองผู้ว่าราชการจังหวัดพิษณุโลก	จังหวัดพิษณุโลก	056-611722	056-611722	089-2032699
นายบุญเหลือ บารมี	รองผู้ว่าราชการจังหวัดพิษณุโลก	จังหวัดพิษณุโลก	056-612444	056-612944	089-2031985
นายโยธา สมสวัสดิ์	ปลัดจังหวัด	ที่ว่าการปกครองจังหวัดพิษณุโลก	056-611074	056-611074, 056-613710	089-9618638
นางสาวรุจีรัตน์ รัตนเกลา	หัวหน้าสำนักงานจังหวัดพิษณุโลก	สำนักงานจังหวัดพิษณุโลก	056-611918	056-612339	089-2034257
นายสุภชัย สุพรรณพงศ์	พัฒนาการจังหวัด	สำนักงานพัฒนาชุมชนจังหวัดพิษณุโลก	056-611089	056-611089 ต่อ 105	084-8740593
นายแสงชัย อนุพานิชย์วัฒนา	เจ้าพนักงานที่ดินจังหวัด	สำนักงานที่ดินจังหวัดพิษณุโลก	056-611385	056-611385 ต่อ 108	095-45910406
นายพิศาล รัตพรพนม	โยธาธิการและผังเมืองจังหวัด	สำนักงานโยธาธิการและผังเมืองจังหวัดพิษณุโลก	056-612520	056-612520	080-0451021
นางสาวชาติยา เคาทมูลเสี	ขนส่ง, ปို့กัมและบรรเทาสาธารณภัยจังหวัด	สำนักงานป้องกันและบรรเทาสาธารณภัยจังหวัดพิษณุโลก	056-615932	056-616048	089-9696751
นางกมลชนก กิมพูนี	ท้องถิ่นจังหวัดพิษณุโลก	สำนักงานส่งเสริมสภาพการปกครองท้องถิ่นจังหวัดพิษณุโลก	056-615823	056-615823	089-2409928
นางธมลชาย สัมมาฉัตร	เสกภาพไฟฟ้าส่วนภูมิภาคจังหวัดพิษณุโลก	การไฟฟ้าส่วนภูมิภาคจังหวัดพิษณุโลก	056-611566	056-611566	089-8594996
นางพรนงนภ ปิงสุสุข	เสกภาพไฟฟ้าส่วนภูมิภาค อำเภอตะพานหิน	การไฟฟ้าส่วนภูมิภาคตะพานหิน	056-621131	056-621131	080-6539625
นายวิวัฒน์ธวัช สิริวัฒน์	เสกภาพไฟฟ้าส่วนภูมิภาค สาขาพิษณุโลก	การประปาส่วนภูมิภาคสาขาพิษณุโลก	065-6393152		096-8208228
นายสมรศักดิ์ สิกขิงเขากวัม	นายอำเภอเมืองพิษณุโลก	ที่ว่าการปกครองอำเภอเมืองพิษณุโลก	056-611147	0-5661-1147	081-8679289
นางสาวปิยะฉัตร ไชยภักดิ์	นายอำเภอตะพานหิน	ที่ว่าการปกครองอำเภอตะพานหิน	056-621147	056-621147 ต่อ 11	081-8673292
นายสิริอุษะพร แสนธาดา	นายอำเภอเนินมะปราง	ที่ว่าการปกครองอำเภอเนินมะปราง	056-632005	056-632005	081-8673298
นายสุเมธ แฉวีรัตนชาติพัฒน์	นายอำเภอโพธารน	ที่ว่าการปกครองอำเภอโพธารน	056-991460	056-991460	081-8673312
นายธีรวัชร วีระวิภา	นายอำเภอโพธิ์ประทับช้าง	ที่ว่าการปกครองอำเภอโพธิ์ประทับช้าง	056-689021	056-689022	081-8673291
นายสุภกิจท ศิลปบุญ	นายอำเภอสามง่าม	ที่ว่าการปกครองอำเภอสามง่าม	056-691200	056-691200	081-8673315
นางสาวรุ่งนงณี บุญมาก	นายอำเภอทับคล้อ	ที่ว่าการปกครองอำเภอทับคล้อ	056-641464	056-641464	081-8673324
รพีพัฒน์ภรณ์ พรพงษ์ วัฒนพร ขาญชัยภัทรธวัช	นายอำเภอวังทอง	ที่ว่าการปกครองอำเภอวังทอง	056-695600	056-695601	081-8673319
นายสุพจน์ วัฒนวงศ์เรือง	นายอำเภอวังสามหมอ	ที่ว่าการปกครองอำเภอวังสามหมอ	056-900114	056-900115	084-7000931
นางเรืองเดช สร้อยคำ	นายอำเภอสามโก้	ที่ว่าการปกครองอำเภอสามโก้	056-698181	056-698181	081-8673360
นายสิทธิวัฒน์ บุตรศรี	นายอำเภอพ่งเจริญ	ที่ว่าการปกครองอำเภอพ่งเจริญ	056-905489	056-905489	081-8673372

ชื่อ - สกุล	ตำแหน่ง	หน่วยงาน	โทรศัพท์	โทรสาร	โทรศัพท์มือถือ
นายอภัย ธิมมาภพอง	นายอำเภอปทุมราช	ที่ทำการปกครองอำเภอปทุมราช	056-902258	056-900258	081-8673373
นายอุทิศพงศ์ วงศ์ทองเหนือ	ผอ.กลุ่มงานอำเภอ	สำนักงานจังหวัดพิษณุ	056-612319	056-611319	089-2034260
นายอนันต์ ศรีคำนา	ผอ.กลุ่มงานศูนย์ด้านธรรม	สำนักงานจังหวัดพิษณุ	056-615763	0-5061-5763	085-4842592
นางสาวกมลทิพย์ ทิมเหนือสิน	ผอ.กลุ่มงานบริหารทรัพยากรบุคคล	สำนักงานจังหวัดพิษณุ	056-611378	0-5061-1378	089-2034256
นายรัฐพล เพชรภรณ์	ผอ.กลุ่มงานยุทธศาสตร์และข้อมูลเพื่อการพัฒนาจังหวัด	สำนักงานจังหวัดพิษณุ	056-611378	056-611378	084-8878776
นางสาววรรณภา อุ่นเอาศิริกุล	พนักงานตรวจรถยนต์	สำนักงานจังหวัดพิษณุ	093-1397291		093-1397291
นายอนันต์ ขมภูพิณ	เจ้าพนักงาน	ที่ว่าการปกครองจังหวัดพิษณุ	056-611074	056-611074	081-1715730
นายอนันต์ คงอินชัย	เจ้าพนักงาน (ศูนย์คุ้มครองสิ่งแวดล้อมและสุขภาพจังหวัด)	ที่ว่าการปกครองจังหวัดพิษณุ	056-612169	056-612169	081-1715791
นางขวัญวรรณ เศรษฐบุญสุข	เสมียนตราจังหวัด	ที่ว่าการปกครองจังหวัดพิษณุ	056-611094	056-611094	081-9711509
พ.ต.ต.กฤษณา ภัทรประสิทธิ์	นายกองดีการบริการส่วนจังหวัด	องค์การบริหารส่วนจังหวัดพิษณุ	056-615245	056-615245	081-8909599
นายสุวิมล เตียวสละกุล	นายแพทย์คนตรีเมืองพิษณุ	สำนักงานเทศบาลเมืองพิษณุ	056-611287		
นายปัญญา เพ็งเขต	นายแพทย์คนตรีเมืองพิษณุ	สำนักงานเทศบาลเมืองพิษณุ	056-662746	056-62746	089-9613327
นายนิเวศน์ บ้อยคำ	นายแพทย์คนตรีเมืองพิษณุ	สำนักงานเทศบาลเมืองพิษณุ	056-631122	056-631869	081-8869649
กระทรวงมหาดไทย					
พันเอก วสันต์ ภัทรมุณี	อธิบดีจังหวัด	สำนักงานอธิบดีจังหวัดพิษณุ	056-612114	056-412114	086-7359736
กระทรวงสาธารณสุข					
นายสุรชัย โฉมบัวเขียว	คณบดีจังหวัด	สำนักงานอธิบดีจังหวัดพิษณุ	056-611125		080-0681092
นางระวรรณ แต้ทับทรัพย์	ตรวจการพื้นที่จังหวัด	สำนักงานสรรพากรพื้นที่จังหวัดพิษณุ	056-611165	056-612362	084-6595452
นางจันทร์ภา เอี่ยมเจริญ	สรรพสามิตพื้นที่จังหวัด	สำนักงานสรรพากรพื้นที่จังหวัดพิษณุ	056-611025	056-611023 ต.บ. 107	081-3845569
นายศุภวิทย์ ขันแป	พนักงานพื้นที่จังหวัด	สำนักงานสรรพากรพื้นที่จังหวัดพิษณุ	056-613010	056-613889	065-3053820
นางสาวกัลยาศิลา ญิวอินทร์กุล	ผู้อำนวยการธนาคารออมสินเขตพิษณุ	ธนาคารออมสิน เขตพิษณุ	056-621422	056-621422	061-7899762
นางชนิงญา อัจฉิกษ์	ผู้จัดการธนาคารออมสินสาขาพิษณุ	ธนาคารออมสิน สาขาพิษณุ	056-611264	056-611264, 056-613555	081-9791406
นายสุชัยวัฒน์ พิธีมงคล	ผู้อำนวยการสำนักงาน อ.ก.ส. จังหวัดพิษณุ	สำนักงาน อ.ก.ส. จังหวัดพิษณุ	056-650939	056-650939 ต.บ. 64	081-9501484
กระทรวงการท่องเที่ยวและกีฬา					
นางพรรณ สิงห์เรือง	ท่องเที่ยวและกีฬาจังหวัดพิษณุ	สำนักงานท่องเที่ยวและกีฬาจังหวัดพิษณุ	056-099859	056-099859	086-9822289
นายวัชรวัฒน์ ยืนฟู	ผอ. สำนักงานการท่องเที่ยวแห่งประเทศไทยจังหวัดพิษณุ	สำนักงานการท่องเที่ยวแห่งประเทศไทยจังหวัดพิษณุ	056-613294	056-613294	084-3563424

ชื่อ - สกุล	ตำแหน่ง	หน่วยงาน	โทรศัพท์	โทรสาร	โทรศัพท์มือถือ
นางสาวจุฑารัตน์ แสงอรุณ	ผู้อำนวยการท่องเที่ยวแห่งประเทศไทย (ททท) สำนักงานนครสวรรค์	สำนักงาน นครสวรรค์	056-221811	056-221810	062-5980370
กระทรวงเกษตรและสหกรณ์					
นายธรรมบุญ แฉ่งศรี	เกษตรและสหกรณ์จังหวัดพิจิตร	สำนักงานเกษตรและสหกรณ์จังหวัดพิจิตร	056-612495	056-612095 ต่อ 101	085-7275335
นายสามารถ เศษบุญ	เกษตรจังหวัดพิจิตร	สำนักงานเกษตรจังหวัดพิจิตร	056-613423	056-613423 ต่อ 402	086-7631199
นายพงษ์พันธ์ สุมากรวิภาต	ประมงจังหวัดพิจิตร	สำนักงานประมงจังหวัดพิจิตร	056-611126	056-611126 ต่อ 613967	081-9265710
นายพิเชษฐ สุพิชญพงศ์	ปศุสัตว์จังหวัดพิจิตร	สำนักงานปศุสัตว์จังหวัดพิจิตร	056-652889	056-652889	085-6609857
นายสทศร รุ่งเจ็ดรสกลา	หัวหน้าส่วนร่วมกับจังหวัดพิจิตร	ดำเนินงานร่วมกับจังหวัดพิจิตร	056-632161	056-632161	089-1100577
นายอมชัย รอดพิทักษ์	สหกรณ์จังหวัดพิจิตร	สำนักงานสหกรณ์จังหวัดพิจิตร	056-613542	056-613542	092-7504694
ดำรงศักดิ์พงษ์ มีวิชา	ปฏิรูปที่ดินจังหวัดพิจิตร	สำนักงานปฏิรูปที่ดินจังหวัดพิจิตร	056-612006	056-612006	086-2314552
นายสีภาณุ ภัทโลโพ	ผู้อำนวยการกรมช่างเย็บเสื้อผ้าโลก	กรมช่างเย็บเสื้อผ้าโลก	056-609805	056-609806	081-9352287
นายธนา ศพรวิชาติ	ผอ. ศูนย์วิจัยและพัฒนาการเพาะเลี้ยงสัตว์น้ำจืดพิจิตร	ศูนย์วิจัยและพัฒนาการเพาะเลี้ยงสัตว์น้ำจืดพิจิตร	056-611309	056-612309	081-7160239
นางสาวนิภาวรรณ เอี่ยมสอย	หัวหน้าสำนักงานกรมปฏิรูปที่ดินพิจิตร	สำนักงานกรมปฏิรูปที่ดินพิจิตร	056-990390		092-2642319
นายวิทยา ทรัพย์คงทน	ผอ. สนง. จัดรูปที่ดินและจัดระบบน้ำเพื่อเกษตรกรรมที่ 6	สำนักงานจัดรูปที่ดินและจัดระบบน้ำเพื่อเกษตรกรรมที่ 6	056-656074	056-990783	081-9059675
นายวิมล พงษ์ชาติ	ผู้อำนวยการสถานีพัฒนาที่ดินพิจิตร	สถานีพัฒนาที่ดินจังหวัดพิจิตร	056-990034	056-990049	087-6187887
- รองการเกษตร -	ผู้อำนวยการศูนย์วิจัยและพัฒนาอาหารสัตว์พิจิตร	ศูนย์วิจัยและพัฒนาอาหารสัตว์พิจิตร	056-619936	056-619936	083-6206099
นางอภินันท์ เอี่ยมศาล	ผู้อำนวยการโครงการชลประทานพิจิตร	โครงการชลประทานจังหวัดพิจิตร	056-612518	056-615926	081-5328903
นายสุรินทร์ ทรัพย์ธัญญ์	ผอ. โครงการส่งน้ำและบำรุงรักษา (คงราษฎร์)	โครงการส่งน้ำและบำรุงรักษา (คงราษฎร์)	056-990781	056-990781	065-5204342
นายศุภชัย เอี่ยมสุข	ผอ. โครงการส่งน้ำและบำรุงรักษา (ท่าบัว)	โครงการส่งน้ำและบำรุงรักษา (ท่าบัว)	056-669029	056-669029	081-8889778
นายอนุรักษ์ สุขธารณ์	ผู้อำนวยการศูนย์วิจัยและพัฒนาการเกษตรพิจิตร	ศูนย์วิจัยและพัฒนาการเกษตรพิจิตร	056-990035	056-990036	063-5798151
นายจักรพงษ์ มหาวชิรศิริ	ผอ. ศูนย์เมล็ดพันธุ์ข้าวพิจิตร	ศูนย์เมล็ดพันธุ์ข้าวพิจิตร	056-611862	056-611862 ต่อ 101	095-4725927
กระทรวงคมนาคม					
นายรังสรรค์ สุทธิรังสรรค์	ผู้อำนวยการแขวงทางหลวงพิจิตร	แขวงทางหลวงจังหวัดพิจิตร	056-608600	056-608601	062-6451991
นายประไพ ส่วนบุญ	ขนส่งจังหวัดพิจิตร	สำนักงานขนส่งจังหวัดพิจิตร	056-990372	056-990372	087-2802549
นายอมิต ไชโย	นายสถานีรถไฟพิจิตร	สถานีรถไฟจังหวัดพิจิตร	056-612163		086-9340903
นายจิตชัย ศรีदानา	ผู้อำนวยการศูนย์สร้างและบูรณะสะพานที่ 1 (พิจิตร)	ศูนย์สร้างและบูรณะสะพานที่ 1 (พิจิตร)	056-608937	056-608937	086-9002727

ชื่อ - สกุล	ตำแหน่ง	หน่วยงาน	โทรศัพท์	โทรสาร	โทรศัพท์มือถือ
นายอำนาจ พงษ์มนตรีธรรม	ผู้อำนวยการสำนักงานส่งเสริมการค้าในต่างประเทศ	แขวงหลวงพระบางจังหวัดพิจิตร	056-608624	056-608625	086-7881273
นายอภิชาติ ชลาประชา	ผู้อำนวยการสำนักงานเจ้าท่าภูมิภาคสาขานครสวรรค์ (รท.)	สำนักงานเจ้าท่าภูมิภาคสาขานครสวรรค์	056-256582	056-256582	085-8137171
กระทรวงศึกษาธิการและเชิงแวดล้อม					
นายเอกภพ คุณอนันต์	ผอ.สนง. วิทยาลัยการรวมชาติและสิ่งแวดล้อมจังหวัด	สนง. วิทยาลัยการรวมชาติและสิ่งแวดล้อมจังหวัดพิจิตร	056-611295	056-611295	081-7520638
นายวิชัย นนโต	ผู้อำนวยการศูนย์ป่าไม้พิจิตร	ศูนย์ป่าไม้จังหวัดพิจิตร	056-613425	056-613425	089-9608261
นายสิริพล ดวงแก้ว	หัวหน้าศูนย์พัฒนาคนพิการเยาวชน จังหวัดพิจิตร	ศูนย์พัฒนาคนพิการเยาวชนจังหวัดพิจิตร	056-221140	056-221140 ต่อ 630	085-4618775
นายสุชาติ บุณเมือง	หัวหน้าส่วนราชการที่กาญจนบุรีภาคสุขภาพเมืองเก่า	ส่วนราชการที่กาญจนบุรีภาคสุขภาพเมืองเก่า			082-6846596
- 30การแต่งตั้ง -	ผู้อำนวยการสำนักงานการบินเพื่อธุรกิจที่ 12 (กลางสวรรค์)	สำนักงานการบินเพื่อธุรกิจที่ 12(กลางสวรรค์)	056-221140	056-221140	061-2734554
กระทรวงดิจิทัลเพื่อเศรษฐกิจและสังคม					
นายวิศัล หนองเจ้า	สสจังหวัด	สำนักงานสสจังหวัดพิจิตร	056-611085	056-613605	081-0545123
นายบรรณสิทธิ์ ปิ่นจันทร์	ผู้อำนวยการศูนย์คุณธรรมวิทยาพิจิตร	ศูนย์คุณธรรมวิทยาพิจิตร	056-608616	056-620016	086-4818739
นายสุพจน์ ศิวงศ์คำ	โฆษกของกรมส่งเสริมจังหวัดพิจิตร	โฆษกโฆษณานานาชาติ (NT)	056-611970	056-611970	081-2330139
นายบุญเสริม ทองขาว	หัวหน้าโปรแกรมจังหวัด	ที่ทำการโปรแกรมจังหวัด	056-611135	056-611135	091-7719023
กระทรวงพลังงาน					
นายสมประเสริฐ รามเจริญสุขกุล	พนักงานจังหวัดพิจิตร	สำนักงานพลังงานจังหวัดพิจิตร	056-612600	056-612600	081-4567076
กระทรวงพัฒนาสังคมและความมั่นคงของมนุษย์					
นางปิยนายก เสือมนตรีคำ	พัฒนาสังคมและความมั่นคงของมนุษย์จังหวัด	สำนักงานพัฒนาสังคมและความมั่นคงของมนุษย์จังหวัดพิจิตร	056-611130	056-611130 ,056-615513	084-7003739
นางสาวอรุณกัญจน์ แก้วแก้ว	ผู้อำนวยการศูนย์คุ้มครองคนไร้ที่พึ่งจังหวัด	ศูนย์คุ้มครองคนไร้ที่พึ่งจังหวัดพิจิตร	056-613531	056-613531	081-7076747
นายภัทสร กาฮี	หัวหน้างานฝึกเด็กและครอบครัวจังหวัดพิจิตร	บ้านฝึกเด็กและครอบครัวจังหวัดพิจิตร	056-990392	056-990394	089-8105045
กระทรวงพาณิชย์					
นายพิชัย เมธีธัญญา	พาณิชย์จังหวัด	สำนักงานพาณิชย์จังหวัดพิจิตร	056-990380	056-990379	081-9730054
นายอุทกษา พุทธิงา	หัวหน้าสำนักงานสาขาจังหวัด พศ 1-8 พิจิตร	สำนักงานสาขาจังหวัด พศ 1-8 พิจิตร	056-613212	056-613213	090-1976953
กระทรวงยุติธรรม					
นางงามสิริร สิงพะสีงะ	ผู้อำนวยการสำนักงานศูนย์ประพาสพิจิตรจังหวัด , ศูนย์รวมจังหวัด	สำนักงานศูนย์ประพาสพิจิตรจังหวัดพิจิตร	056-613557	056-613557 ,056-650982	081-9090257
นายพิทยา สุภาเกษม	ผู้บัญชาการเรือนจำจังหวัด	เรือนจำจังหวัดพิจิตร	056-611035	056-612990	080-0713125
นางกรรณิณี มีชัย ฤทธิชัยพิจิตร	ผู้อำนวยการสำนักงานบังคับคดีจังหวัดพิจิตร	สำนักงานบังคับคดีจังหวัดพิจิตร	056-613107	056-613109	065-5214974

ชื่อ - นาม	ตำแหน่ง	หน่วยงาน	โทรศัพท์	โทรสาร	โทรศัพท์มือถือ
นางสมพร สาพัทธ์จันทร์	ผอ.สถานศึกษาและศูนย์ส่งเสริมและขยายผลจังหวัด	สถานศึกษาและศูนย์ส่งเสริมและขยายผลจังหวัดพิจิตร	056-613156-7	056-613156	081-9090917
กระทรวงแรงงาน					
นายสุชัย ช่างวิเชียร	แรงงานจังหวัด	สำนักงานแรงงานจังหวัดพิจิตร	056-613761	056-619818	081-2680588
นางสาวกมล นีตพถา	สวัสดิการและคุ้มครองแรงงานจังหวัด	สำนักงานสวัสดิการและคุ้มครองแรงงานจังหวัดพิจิตร	056-612034	099-612034	081-8863565
- รองการคลัง -	ประกันสังคมจังหวัด	สำนักงานประกันสังคมจังหวัดพิจิตร	056-651167	056-631167	081-8870494
นายวิชัย พงษ์อุบล	จัดหางานจังหวัดพิจิตร	สำนักงานจัดหางานจังหวัดพิจิตร	056-613541	056-613541 ต่อ 13	097-9249258
นายพงษ์ศักดิ์ ศรีนิมานต์	ผู้อำนวยการสำนักงานพัฒนาฝีมือแรงงานพิจิตร	สำนักงานพัฒนาฝีมือแรงงานพิจิตร	056-990014	056-990015	085-4838547
กรมพระวชิรญาณวโรรส					
นางอุทัย ภัทรศาสตร์	วัฒนธรรมจังหวัดพิจิตร	สำนักงานวัฒนธรรมจังหวัดพิจิตร	056-612675	056-612675-6 ต่อ 106	089-5699902
กระทรวงศึกษาธิการ					
นายบัญชา สายสุวิธ	ศึกษาธิการจังหวัดพิจิตร	สำนักงานศึกษาธิการจังหวัดพิจิตร	056-039876	056-039876	065-1191163
นายธงชัย ชุ่มแม่	ผอ.ส่วนเขตพื้นที่การศึกษาประถมศึกษาพิจิตร เขต 1	สำนักงานเขตพื้นที่การศึกษาประถมศึกษาพิจิตร เขต 1	056-990361	056-990362	061-2655598
นายรังษิภรณ์ เสดถียร	ผอ.ส่วนเขตพื้นที่การศึกษาประถมศึกษาพิจิตร เขต 2	สำนักงานเขตพื้นที่การศึกษาประถมศึกษาพิจิตร เขต 2	056-623858	056-621741	098-0164990
นายปัญญา หานแก้ว	ผอ.ส่วนเขตพื้นที่ศึกษามัธยมศึกษาพิจิตร	สำนักงานเขตพื้นที่ศึกษามัธยมศึกษาพิจิตร	056-990347	056-990348	095-6213467
นายวิรัช สามัคคี	ผอ.สำนักงานส่งเสริมการศึกษานอกระบบและการศึกษาตามอัธยาศัย จ.พิจิตร	สำนักงานส่งเสริมการศึกษานอกระบบและการศึกษาตามอัธยาศัย จ.พิจิตร	056-990414	056-612304	081-7373549
นายชัยณรงค์ ศิวาสวัสดิ์	ผู้อำนวยการวิทยาลัยเทคโนโลยีพิจิตร	วิทยาลัยเทคโนโลยีพิจิตร	056-608572	056-408573	086-2113332
นายบุญสืบ อนุศักดิ์	ผู้อำนวยการวิทยาลัยอาชีพศึกษาพิจิตร	วิทยาลัยอาชีพศึกษาพิจิตร	056-613481		
นายทิว อนุธรรม	ผู้อำนวยการโรงเรียนพิจิตรพิทยาคม	โรงเรียนพิจิตรพิทยาคม	056-990341	056-990341	081-9734367
นายบุญพล สุวิเชียร	ผู้อำนวยการโรงเรียนสหเวชพิทยาคม	โรงเรียนสหเวชพิทยาคม	056-608928	056-608830 ต่อ 122	080-8388175
นายวิชัย ชวนวิฑาณีย์	ผู้อำนวยการวิทยาลัยชุมชนพิจิตร	วิทยาลัยชุมชนพิจิตร	056-039787	056-039787 ต่อ 126	062-6033212
นายวิฑาณ บุญโสม	ผู้อำนวยการศูนย์การศึกษาพิเศษประจำจังหวัด	ศูนย์การศึกษาพิเศษประจำจังหวัด	056-990413	066-990412	094-8349292
นางเนตติ ศวงษ์ทอง	ผู้อำนวยการวิทยาลัยเกษตรและเทคโนโลยีพิจิตร	วิทยาลัยเกษตรและเทคโนโลยีพิจิตร	056-691151	056-691151	089-9807598
นางอมร สุภาดา	ผู้อำนวยการโรงเรียนอนุบาลพิจิตร	โรงเรียนอนุบาลพิจิตร	056-611030		081-3793691
นายศุภสาร โสจินกา	ผู้อำนวยการโรงเรียนพิจิตรปัญญานุกูล	โรงเรียนพิจิตรปัญญานุกูล	056-685144	056-685146	081-9624506

ชื่อ - สกุล	ตำแหน่ง	หน่วยงาน	โทรศัพท์	โทรสาร	โทรศัพท์มือถือ
นายทรงภัท ขันทรงเมธี	ผอ. สนง.ส่งเสริมส่งเสริมการเกษตรจังหวัดกาฬสินธุ์ (สอชต.)	สำนักงานส่งเสริมส่งเสริมการเกษตรจังหวัดกาฬสินธุ์และสวัสดิการเกษตรและศูนย์บริการทางการศึกษาและสวัสดิการและศูนย์บริการทางการศึกษาจังหวัดกาฬสินธุ์ (สอชต.)	056-652880	056-652880	081-3797116
กระทรวงสาธารณสุข					
นายวิศิษฐ์ ศรีสัตยพิน	นายแพทย์สาธารณสุขจังหวัดกาฬสินธุ์ (นท.)	สำนักงานสาธารณสุขจังหวัดกาฬสินธุ์	056-990354	056-990353	086-4435330
นายแพทย์วิฑูรี ภาวสุกิจกุล	ผู้อำนวยการโรงพยาบาลกาฬสินธุ์	โรงพยาบาลกาฬสินธุ์	056-611230	056-611311	081-9620185
กระทรวงอุตสาหกรรม					
นายชัชชาติ สมิธสิงห์	ผู้อำนวยการจังหวัดกาฬสินธุ์	สำนักงานอุตสาหกรรมจังหวัดกาฬสินธุ์	056-611177	066-039941	081-6127989
ดร.เกษมสุธา ทองเมือง	ผู้อำนวยการศูนย์ส่งเสริมอุตสาหกรรมภาคที่ 3	ศูนย์ส่งเสริมอุตสาหกรรม ภาคที่ 3	056-613161	056-613559	083-8077639
นายวิโรจน์ เรืองเลิศศิลา	ผอ. สนง. บิณฑูรณ์ส่งเสริมการเกษตรเพื่อชนบดีย่าง (พิจิตร)	สำนักงานบิณฑูรณ์ส่งเสริมการเกษตรเพื่อชนบดีย่าง (พิจิตร)	056-692191	056-692193	086-5519596
สำนักงานตำรวจแห่งชาติ					
พล.ต.ท. กิ่งทอง ชื่นดี	ผู้บังคับการตำรวจภูธรจังหวัดกาฬสินธุ์	ตำรวจภูธรจังหวัดกาฬสินธุ์	056-613859	056-613869	065-9158793
ท.ต. ปิฎกต์ ปิฎกฐานะ	สารวัตรตรวจคนเข้าเมืองจังหวัดกาฬสินธุ์	ตรวจคนเข้าเมืองจังหวัดกาฬสินธุ์	056-613429		098-7462737
ท.ต.ต. นวรินทร์ คงบุญ	หัวหน้าตำรวจสันติบาลจังหวัดกาฬสินธุ์	ตำรวจสันติบาลจังหวัดกาฬสินธุ์	056-615553	056-615553	083-2178800
สำนักงานกสิกรรมแห่งชาติ					
พันเอก กฤษณา บำลย์ทับเพิ่ม	รอง ผอ.รมน. จว. พท. (ท.)	กอ.รมน. จังหวัดกาฬสินธุ์	056-616149	056-616149	093-3535459
นางสาวฉันทิมา น้อย สิบใจ	ประชาสัมพันธ์จังหวัด	สำนักงานประชาสัมพันธ์จังหวัดกาฬสินธุ์	056-611611	056-611611	092-2468358
นางสาวสุวิทย์ เขียวบุญมี	นายสถานีวิทยุ อสมท. จ. กาฬสินธุ์	สถานีวิทยุ อสมท. จ. กาฬสินธุ์	056-900090	056-900090	086-4458634
นางสาวอภิญญา เวียงศรีพงษ์	ผอ. สำนักงานพระพุทธศาสนาจังหวัดกาฬสินธุ์	สำนักงานพระพุทธศาสนาจังหวัดกาฬสินธุ์	056-614977	056-614978	063-1154955
องค์กรอิสระและเอกชน					
นายสุทธิพงษ์ ไชยวาสิทธิ์	ผู้จัดการฝ่ายพัฒนาภาคจังหวัดกาฬสินธุ์	ศาลจังหวัดกาฬสินธุ์	056-608965	056-608966	
นายสมณชัย ชัยทรัพย์นิธิ	ผู้จัดการฝ่ายพัฒนาภาคและครอบครัวจังหวัดกาฬสินธุ์	ศาลเยาวชนและครอบครัวจังหวัดกาฬสินธุ์	056-611193	056-611197	
นายไพฑูริย์ ไชยวาสิทธิ์	ผู้จัดการจังหวัดกาฬสินธุ์	สำนักงานพัฒนาจังหวัดกาฬสินธุ์	056-650027	056-650027	
นายจักรวาล ศรีอนุชาต	ผู้จัดการจังหวัดกาฬสินธุ์และครอบครัวจังหวัดกาฬสินธุ์	สำนักงานยุติธรรมคดีเยาวชนและครอบครัวจังหวัดกาฬสินธุ์	056-612357	056-612357	
นายสมันต์ สัจฉิพร	ผู้จัดการจังหวัดกาฬสินธุ์และครอบครัวเพื่อทางสุขภาพและครอบครัวจังหวัดกาฬสินธุ์	สำนักงานยุติธรรมคดีเยาวชนและครอบครัวจังหวัดกาฬสินธุ์และศูนย์ส่งเสริมสุขภาพจังหวัดกาฬสินธุ์	056-611156	056-611157	
นายเกรกร เภาวิทย์กุล	ประธานสหภาพการค้าจังหวัดกาฬสินธุ์	หอการค้าจังหวัดกาฬสินธุ์	056-613114	056-613114	081-6801731

ชื่อ - สกุล	ตำแหน่ง	หน่วยงาน	โทรศัพท์	โทรสาร	โทรศัพท์มือถือ
นายคม ฮิป แสงโกวิท	ผอ.ศูนย์คณะกรรมการการค้าและส่งเสริมจังหวัด	สำนักงานคณะกรรมการการค้าและส่งเสริมจังหวัดจันทบุรี	056-615121	056-615661	095-6885193
นายทรง สัจจิตวิมลกุล	ประธานสภาอุตสาหกรรมจังหวัด	สภาอุตสาหกรรมจังหวัดจันทบุรี	056-613114	056-613114	081-9732744
นางสาวรณิรมย์ ปางนิง	ประธานสมาคมธุรกิจจังหวัด (สถาบันพัฒนาภาคอุตสาหกรรม)	ชมรมธนาคารจังหวัดจันทบุรี	056-611093	056-611093	087-8423591
นายรพีพร อินดิษฐ์	ผู้อำนวยการสำนักงาน ป.ป.ช.จังหวัดจันทบุรี	สำนักงาน ป.ป.ช.จังหวัดจันทบุรี	056-613407	096-613408	089-2011931
นางพรวิมล คุณานันท์	ผอ.ศูนย์วิจัยพัฒนาภาคอุตสาหกรรม สิรินคร	ศูนย์วิจัยพัฒนาภาคอุตสาหกรรม สิรินคร	056-632333	056-632222	082-1606250
นางสาวอุบลยา มีชัยนันท์	ผู้อำนวยการสำนักงานความร่วมมือส่งเสริมและสนับสนุนจังหวัดจันทบุรี	สำนักงานความร่วมมือส่งเสริมและสนับสนุนจังหวัดจันทบุรี	056-611959		085-9689629
นายสุภเดช แสนบุญมีนเทศ	หัวหน้าสำนักงานสมาคมการค้าจังหวัดจันทบุรี	สำนักงานสมาคมการค้าจังหวัดจันทบุรี	056-611799	096-611799	093-3157733
นายวราวุฒิสภา อโนโสสูง	ผอ.ศูนย์ส่งเสริมการค้าและส่งเสริมการค้าและส่งเสริมการค้าจังหวัดจันทบุรี	สน.ศกท.กักกันและส่งเสริมการค้าและส่งเสริมการค้าจังหวัดจันทบุรี	056-613540	096-616686	089-8565442
นายศรทนต์ ศรีธรรมรังษิ์	หัวหน้าสำนักงานกองทุนเพื่อและพัฒนาภาคการค้า	สำนักงานกองทุนเพื่อและพัฒนาภาคการค้า	056-613593	056-613592	062-6053766
นางสาววัฒนาดี งามธรรมมงคล	ผู้จัดการศูนย์บริการ SME ชมรมส่งเสริมจังหวัดจันทบุรี สำนักงานส่งเสริมวิสาหกิจขนาดกลางและขนาดย่อม (สสว.) จังหวัดจันทบุรี	ศูนย์ให้บริการ SME ชมรมส่งเสริมจังหวัดจันทบุรี สำนักงานส่งเสริมวิสาหกิจขนาดกลางและขนาดย่อม (สสว.) จังหวัดจันทบุรี	056-611553	056-611553	091-8618228
นางสาวอรุณี สุพันธ์ภักดี	ผู้จัดการอาวุโส สาขาพืชไร่	ธนาคารอิสลามแห่งประเทศไทย (อิสรา)			

รายชื่อผู้ประสานงาน
เตรียมพร้อมสำหรับการป้องกันและแก้ไขปัญหามลพิษทางอากาศในพื้นที่จังหวัดพิจิตร ปี พ.ศ.๒๕๖๕-๒๕๖๖

ที่ทำการปกครองอำเภอ ๑๒ อำเภอ

ลำดับ	ชื่อ-สกุล	ตำแหน่ง	สังกัด	โทรศัพท์มือถือ
๑	นายวิมาน สุขขวัญ	ปลัดอำเภอหัวหน้าฝ่ายความมั่นคง	ที่ทำการปกครอง อ.เมืองพิจิตร	๐๖๓-๕๓๖๔๔๕๖
๒	นายนพดล เขม้นกิจ	ปลัดอำเภอฝ่ายความมั่นคง	ที่ทำการปกครอง อ.เมืองพิจิตร	๐๖๓-๕๐๒๔๑๖๘
๓	นายประจักษ์ เรือนแก้ว	ปลัดอำเภอฝ่ายความมั่นคง	ที่ทำการปกครอง อ.โพทะเล	๐๖๔-๑๘๐๓๑๔๓
๔	นายรัฐพงษ์ พาคำ	ปลัดอำเภอฝ่ายความมั่นคง	ที่ทำการปกครอง อ.บึงนาราง	๐๖๓-๕๐๑๔๕๓๕
๕	นายปิยะพงษ์ บุชท่าโพ	ปลัดอำเภอฝ่ายความมั่นคง	ที่ทำการปกครอง อ.ตงเจริญ	๐๘๘-๕๘๓๐๕๕๕
๖	นายวงศธร บุตรเสน	ปลัดอำเภอฝ่ายความมั่นคง	ที่ทำการปกครอง อ.ตะพานหิน	๐๖๓-๕๐๓๕๖๓๕
๗	นายดนัย ผ่องแผ้ว	ปลัดอำเภอฝ่ายความมั่นคง	ที่ทำการปกครอง อ.วชิรบารมี	๐๘๔-๕๕๖๑๕๙๑
๘	นายสิทธิชัย โนฤทธิ	ปลัดอำเภอฝ่ายความมั่นคง	ที่ทำการปกครอง อ.บางมูลนาก	๐๘๐-๖๑๒๓๐๕๕
๙	นายอิทธิศักดิ์ ต๊ะคำ	ปลัดอำเภอฝ่ายความมั่นคง	ที่ทำการปกครอง อ.วังทรายพูน	๐๘๗-๐๓๑๐๕๖๔
๑๐	นายกำพล เพ็ชรล้อมทอง	ปลัดอำเภอฝ่ายความมั่นคง	ที่ทำการปกครอง อ.โพธิ์ประทับช้าง	๐๖๔-๑๘๐๓๑๕๘
๑๑	นายภูมิทัศน์ พิศไทย	ปลัดอำเภอฝ่ายความมั่นคง	ที่ทำการปกครอง อ.สากเหล็ก	๐๖๓-๕๐๒๐๒๐๓
๑๒	ว่าที่ ร.ต.ฉัตรชัย บัวกุล	ปลัดอำเภอฝ่ายความมั่นคง	ที่ทำการปกครอง อ.ทับคล้อ	๐๖๓-๕๐๒๔๖๑๔
๑๓	นายพิชิตพงศ์ แก้วทิม	ปลัดอำเภอฝ่ายความมั่นคง	ที่ทำการปกครอง อ.สามง่าม	๐๖๓-๕๐๔๑๒๘๖

ผู้นำอาสาสมัครป้องกันภัยฝ่ายพลเรือนจังหวัดพิจิตร

ลำดับ	ชื่อ-สกุล	ตำแหน่ง	สังกัด	โทรศัพท์มือถือ
๑	นายการุณ คงคะชาติ	ประธาน อปพร.จังหวัดพิจิตร	ศูนย์ อปพร.จังหวัดพิจิตร	๐๙๐-๒๖๒๒๓๙๙

ผู้นำอาสาสมัครสาธารณสุขประจำจังหวัด/ประจำอำเภอ

ลำดับ	ชื่อ-สกุล	ตำแหน่ง	โทรศัพท์มือถือ	สมาชิกที่ปฏิบัติงานได้
๑	นายมานพ ก้อนเพชร	ประธาน อสม.อ.ตะพานหิน/ ประธาน อสม.จ.พิจิตร	๐๘๑-๒๘๐๘๗๗๓	๑,๖๙๑
๒	นายบุญมี อัฒโตดตร	ประธาน อสม.อำเภอวังทรายพูน	๐๙๔-๗๕๔๙๔๓๖	๕๙๖
๓	นายประสิทธิ์ เกิดรื่น	ประธาน อสม.อำเภอโพธิ์ประทับช้าง	๐๘๑-๒๘๑๒๐๘๗	๙๘๑
๔	นายพวง วงศ์รอด	ประธาน อสม.อำเภอตงเจริญ	๐๖๑-๖๘๕๕๗๗๙	๕๓๗
๕	นายภาณุพงษ์ ชมภูพิน	ประธาน อสม.อำเภอบึงนาราง	๐๘๑-๓๗๔๖๐๑๑	๕๘๙
๖	นายราชัน เขียวงาม	ประธาน อสม.อำเภอบางมูลนาก	๐๘๙-๕๖๗๖๕๕๓	๙๐๔
๗	นายสุทัศน์ หุ่นไสว	ประธาน อสม.อำเภอเมืองพิจิตร	๐๘๑-๕๖๒๒๒๖๔	๒,๓๒๙
๘	นายบุญมี ศรีอ่อน	ประธาน อสม.อำเภอทับคล้อ	๐๘๙-๕๖๓๖๐๙๙	๘๓๗
๙	นายสมคิด ปิ่นกันอินทร์	ประธาน อสม.อำเภอโพทะเล	๐๘๕-๒๓๓๑๖๖๘	๑,๗๕๔
๑๐	นายสมพงศ์ วงศ์เงิน	ประธาน อสม.อำเภอสสามง่าม	๐๘๗-๒๐๖๒๑๘๔	๑,๒๐๐
๑๑	นายกล่อม วงศ์ไปทา	ประธาน อสม.อำเภอวชิรบารมี	๐๖๓-๕๓๐๔๘๙๒	๘๒๖
๑๒	นายลาอันต์ เกษนุช	ประธาน อสม.อำเภอสากเหล็ก	๐๘๖-๑๙๙๕๖๔๘	๖๔๘

ผู้นำองค์กรสาธารณกุศล อาสาสมัคร ภูมิพิทักษ์/ภูมิภัย

ลำดับ	ชื่อองค์กร	ชื่อ-นามสกุล	โทรศัพท์มือถือ	สมาชิกที่ปฏิบัติงานได้
๑	สมาคมภูมิภัยสรรพชญ	พันตำรวจเอก วินดี จ้อยปาน	๐๘๐-๘๒๙๒๗๙๙	๒๐
๒	มูลนิธิแก้วคุ้มครอง	นายกัมพู รุ่งอินทร์	๐๙๙-๒๘๕๕๕๖๙๙	๑๐
๓	สมาคมภูมิภัยจังหวัดพิจิตร	นายภูผา เจาะจง	๐๘๘-๒๙๓๐๓๙๓	๑๐
๔	มูลนิธิเขาทรายร่วมใจ	นายกฤษฏา แสงจันทร์ฉาย	๐๘๙-๙๖๐๗๗๓๒	๓๕
๕	มูลนิธิธรรมรัศมีเมธีรัตน์	นางมุกดากรณ์ อนันเชื้อ	๐๘๑-๐๔๖๓๓๙๓	๑๐
๖	สมาคมภูมิภัยสากลเหล็ก การกุศลสงเคราะห์	นายเลิศ สุระภาพ	๐๘๓-๒๑๓๑๓๓๖	๒๐
๗	มูลนิธิป่อเต็กตึ๊งพิจิตร	นายสมศักดิ์ วงษ์เกลี้ยง	๐๘๖-๙๓๕๔๔๓๔	๕๐
๘	สมาคมร่วมพิจิตร	นายอเนก คุ้มใหญ่ลย์	๐๘๙-๘๑๕๓๖๔๑	๓๐

อ.บ.ค.	นามสกุล อ.บ.ค.	หมายเลขโทรศัพท์		นามสกุลโทรศัพท์
		สำนักงาน	มือถือ	
พิศมัย	พันตำรวจเอก ศุภรดา ภัทรประสิทธิ์	056-611324 ต่อ 311-312	099-2515562	นางสมิทธิ์ กามณีคีติ 093-1382002
อำนาจ	นายอำนาจ	หมายเลขโทรศัพท์		หมายเลขโทรศัพท์
		สำนักงาน	มือถือ	
อำนาจเมืองพิชัย	นายณรงค์ สวัสดิ์ชาครังค์	056-611147	081-8673289	นางสาวพิชิตมาศ ศรีสุข 063-2065945
อ.บ.ค. 19 แห่ง	นายเทพมงคลชัย/อ.บ.ค.	หมายเลขโทรศัพท์		หมายเลขโทรศัพท์
		สำนักงาน	มือถือ	สำนักงาน
1.อ.บ.ค. พิษณุ	นายสุพลา เต็มพระสุข	056-039929	081-8881797	056-6111287
2.อ.บ.ค. ไร่กระ	นายไตรภพ ศรีบุญดำรง	056-685053	081-6154703	056-685053
3.อ.บ.ค. วัฒน	นายพิเชษฐ ภัทรประสิทธิ์	056-697306	081-7893452	056-697306
4.อ.บ.ค. ไร่หล่อ	นายทนายชัช ชันธิม	056-16648	081-3138811	056-616450
5.อ.บ.ค. ไร่คำ	นายสมศักดิ์ พรหมคำ	056-676228	081-8867239	056-674220
6.อ.บ.ค. เมืองทองธานี	นายสุภกิจ วัฒน	056-990242	099-5305669	056-990242
7.อ.บ.ค. หนอง	นายอรุณพนธ์ วัฒน	056-990541	087-3367061	056-990541
8.อ.บ.ค. หนอง	นายพิชิตพร ศรีสุข	056-907087	088-2774267	056-907087
9.อ.บ.ค. ไร่พวง	นายสมชาย ชันแก้ว	056-615122	086-2017342	056-615122
10.อ.บ.ค. ไร่หล่อ	นายสมฉัตร นาคำพิศิธร	056-039861	081-9717014	056-039861
11.อ.บ.ค. ไร่บึง	นายธวัชเทพ สุภนที	056-039814	094-6244255	056-039814
12.อ.บ.ค. ไร่พวง	นายประทีป นิลทิพย์	056-608999	081-7859241	056-608999
13.อ.บ.ค. ไร่บึง	นายอนันต์ สุทธิพงษ์	056-671371	084-8705964	056-671371
14.อ.บ.ค. ไร่พวง	นายบุญมี นันท์ภักดิ์	056-605239-30	084-0484673	056-605239-30
15.อ.บ.ค. เมือง	นายสมยศ นามจิตศิริ	056-030389	081-9724644	056-030389
16.อ.บ.ค. ไร่บึง	นายธีรศักดิ์ สุทธิประเสริฐ	056-605258	094-0089711	056-605258
17.อ.บ.ค. ไร่พวง	นางฟ้าอรน วัฒน	056-990060	098-7763403	056-990060
18.อ.บ.ค. ไร่บึง	นายพิชิตศักดิ์ นันท์ประทีพ	0-5690-8037	09-3131-3135	0-5690-8037
19.อ.บ.ค. ไร่พวง	นายพิชิตนัย บุระ	056-674227	093-2427425	056-674227

สำเนา	นามสกุล	หมายเลขโทรศัพท์		ชื่อ	หมายเลขโทรศัพท์	ชื่อ	หมายเลขโทรศัพท์	
		สำนักงาน	มือถือ				สำนักงาน	มือถือ
สำเนาระบายเงิน	นางสาววิไลดา โพธิ์	056-621147	081-8673360	นางวิไลดา โพธิ์	056-623080	063-206-5947		
สพ. 12 เมษ	นายสมณศรี/นส.ค.	หมายเลขโทรศัพท์			หมายเลขโทรศัพท์			
		สำนักงาน	มือถือ		สำนักงาน	มือถือ		
1.ท.ศ.พจนานันท์	นายวิบูลย์ เฉลิมสุข	056-621816 ต่อ 123	063-4610888	นายสมณศรี สุพรรณ	056-662743	081-9537957		
2.ท.ศ.นงนุชอนันต์	นายอนันต์ สารสุเมธ	056-845061	082-8974225	ท.ศ.				
3.ส.น.ศ.ทองอร่าม	นายชาติ ชุ่มเจ้าบ้าน	056-619991 ต่อ 15	062-2640035	นายณวัฒน์ โสภะ	056-619991 ต่อ 16	061-9014722		
4.ส.น.ศ.วิภาว	นางสาววิภาว พงษ์เกษม	056-845756	064-1478919	นางณิสิมพร เทพบุตร	056-848736	089-7039213		
5.ส.น.ศ.หงษา	นายประทีป สุพรรณ	056-647184	041-3302578	นายชยพรศ สุเมธ	056-647184	092-6459542		
6.ส.น.ศ.สิริฉัตร	นายฉัตร สุธา	056-687164	086-2034365	นางรุ้งทิพย์ แก้วประเสริฐกุล	056-687164	081-8869415		
7.ส.น.ศ.รุ้งโพธิ์	นางสาวรุ้งโพธิ์ ศำณี	056-647181	087-1219465		056-647181			
8.ส.น.ศ.ไม้พวง	นายศุภชัย วิ่งรัมย์	056-906110	083-7105162	อ.พันจวงเกษมวิจิตร อ.พันจวงเกษม	056-906110	ท. 18 ก.ค.63		
9.ส.น.ศ.รังสีโร	นายโพธิ์ชนม์ พันธ์รัมย์	056-687218	081-7402833	นางพรรณิ อัมภลิ่ง	056-687218	089-8562747		
10.ส.น.ศ.วิมลสุข	นางนงนุช ศรีบุญ	056-845874	085-1556642	นายสมรศักดิ์ คำบุญ	056-845874	085-7271362		
11.ส.น.ศ.วิเศษ	นายธานี กาญจน	056-903665	087-2022266	นายสุวิธ นามสุณีน	056-903665	061-3368092		
12.ส.น.ศ.วิมลสุ	นายสุภชัย พงษ์ระวี	056-030394	087-3137069	ท.ศ.	056-030394			
สำเนา	นายอ.อ.นง	หมายเลขโทรศัพท์			หมายเลขโทรศัพท์			
		สำนักงาน	มือถือ		สำนักงาน	มือถือ		
สำเนายางพิมพ์	นายอ.อ.นงนุช นงนุช	056-632005	081-8673298	นายอ.อ.นงนุช นงนุช	056-633441	063-2065949		
สพ. 11 เมษ	นายชยพรศ.วิมลศ.	หมายเลขโทรศัพท์			หมายเลขโทรศัพท์			
		สำนักงาน	มือถือ		สำนักงาน	มือถือ		
1.ท.ศ.นงนุช	นายอ.อ.นงนุช นงนุช	056-431122	081-8869669	นายอ.อ.นงนุช นงนุช	056-632004 ต่อ 26	089-3658263		
2.ท.ศ.นงนุช	นายอ.อ. สลักสิน	056-683290	064-6313395	ท.ศ.	056-683290			
3.ท.ศ.วิมลสุ	นายอ.อ.นงนุช วิมลสุพรรณ	056-693239	081-3781723	นายอ.อ.นงนุช วิมลสุพรรณ	056-693239	089-3679172		
4.ท.ศ.โพธิ์	นายอ.อ.นงนุช วิมลสุพรรณ	056-632666	086-4490409	นางพชรภณ เมธีสาร	056-632666	084-1523070		
5.ท.ศ.นงนุช	นายอ.อ.นงนุช นงนุช	056-632668 ต่อ 23	081-0400409	นายอ.อ.นงนุช นงนุช	056-632668 ต่อ 21	093-6677282		
6.ส.น.ศ.นงนุช	นายอ.อ.นงนุช นงนุช	056-619985 ต่อ 20	098-0042379	นายอ.อ.นงนุช นงนุช	056-619985 ต่อ 12			
7.ส.น.ศ.นงนุช	นายอ.อ.นงนุช นงนุช	056-603053	085-0515888	นายอ.อ.นงนุช นงนุช	056-603053	081-8888204		
8.ส.น.ศ.นงนุช	นายอ.อ.นงนุช นงนุช	056-619971	088-5002128	นายอ.อ.นงนุช นงนุช	056-619971	088-4372535		
9.ส.น.ศ.นงนุช	นายอ.อ.นงนุช นงนุช	056-619983	081-8864566	นายอ.อ.นงนุช นงนุช	056-619983	081-5327243		
10.ส.น.ศ.นงนุช	นายอ.อ.นงนุช นงนุช	056-619877	086-0374703	ท.ศ.	056-619877			
11.ส.น.ศ.นงนุช	นายอ.อ.นงนุช นงนุช	056-904322	085-7261908	นายอ.อ.นงนุช นงนุช	056-904322	091-7796178		

ส่วนงาน	เบอร์สายงาน	หมายเลขโทรศัพท์		ชื่อพนักงาน	ตำแหน่ง	หมายเลขโทรศัพท์	
		สำนักงาน	มือถือ			สำนักงาน	มือถือ
สำนักงานโทรคมนาคม	นางอุบล เมธีวิบูลย์รักษ์	056-991460	081-8673312	นางนงนิต เมธีรักษ์	นางนงนิต เมธีรักษ์	056-991471	063-206-5951
สท. 1.3 แห่ง	นางกมลชนก วัฒนชัย	หมายเลขโทรศัพท์		หมายเลขโทรศัพท์		หมายเลขโทรศัพท์	
1. ท. โทรคมนาคม	นางศุภมาส วัฒนชัย	056-681304	066-6541919	นาง	นาง	056-903305	
2. ท. โทรคมนาคม	นางอุบล เมธีวิบูลย์รักษ์	056-903305	091-7891597	นางอุบล เมธีวิบูลย์รักษ์	นางอุบล เมธีวิบูลย์รักษ์	056-903478	081-0392760
3. ท. โทรคมนาคม	นางอุบล เมธีวิบูลย์รักษ์	056-903478 ต่อ 104	086-9329212	นางอุบล เมธีวิบูลย์รักษ์	นางอุบล เมธีวิบูลย์รักษ์	056-669182	086-4413507
4. ท. โทรคมนาคม	นางอุบล เมธีวิบูลย์รักษ์	056-669182	095-6402545	นาง	นาง		
5. สท. โทรคมนาคม	นางอุบล เมธีวิบูลย์รักษ์	056-991523	083-4895800	นางอุบล เมธีวิบูลย์รักษ์	นางอุบล เมธีวิบูลย์รักษ์	056-619885	099-2710699
6. สท. โทรคมนาคม	นางอุบล เมธีวิบูลย์รักษ์	056-639885	099-5282873	นางอุบล เมธีวิบูลย์รักษ์	นางอุบล เมธีวิบูลย์รักษ์	056-619965	
7. สท. โทรคมนาคม	นางอุบล เมธีวิบูลย์รักษ์	056-639865	089-5645676	นาง	นาง		
8. สท. โทรคมนาคม	นางอุบล เมธีวิบูลย์รักษ์	056-419819	066-4545145	นางอุบล เมธีวิบูลย์รักษ์	นางอุบล เมธีวิบูลย์รักษ์	056-619919	083-4734826
9. สท. โทรคมนาคม	นางอุบล เมธีวิบูลย์รักษ์	056-619952	090-2287255	นางอุบล เมธีวิบูลย์รักษ์	นางอุบล เมธีวิบูลย์รักษ์	056-619952	097-9652829
10. สท. โทรคมนาคม	นางอุบล เมธีวิบูลย์รักษ์	056-903314	097-9425172	นางอุบล เมธีวิบูลย์รักษ์	นางอุบล เมธีวิบูลย์รักษ์	056-903314	063-4652391
11. สท. โทรคมนาคม	นางอุบล เมธีวิบูลย์รักษ์	056-459073	089-2721646	นางอุบล เมธีวิบูลย์รักษ์	นางอุบล เมธีวิบูลย์รักษ์	056-459073	084-8202655
12. สท. โทรคมนาคม	นางอุบล เมธีวิบูลย์รักษ์	056-681086	085-0533999	นาง	นาง	056-681086	
13. สท. โทรคมนาคม	นางอุบล เมธีวิบูลย์รักษ์	056-991113	081-2805009	นางอุบล เมธีวิบูลย์รักษ์	นางอุบล เมธีวิบูลย์รักษ์	056-991113	081-9711507
ส่วนงานโทรคมนาคม	นางอุบล เมธีวิบูลย์รักษ์	หมายเลขโทรศัพท์		หมายเลขโทรศัพท์		หมายเลขโทรศัพท์	
สำนักงานโทรคมนาคม	นางอุบล เมธีวิบูลย์รักษ์	056-689621	081-8673291	นางอุบล เมธีวิบูลย์รักษ์	นางอุบล เมธีวิบูลย์รักษ์	056-689077	063-2065952
สท. 7 แห่ง	นางอุบล เมธีวิบูลย์รักษ์	หมายเลขโทรศัพท์		หมายเลขโทรศัพท์		หมายเลขโทรศัพท์	
1. ท. โทรคมนาคม	นางอุบล เมธีวิบูลย์รักษ์	056-689076 ต่อ 602	093-4787624	นางอุบล เมธีวิบูลย์รักษ์	นางอุบล เมธีวิบูลย์รักษ์	056-689076	081-7401289
2. ท. โทรคมนาคม	นางอุบล เมธีวิบูลย์รักษ์	056-670294	092-8952635	นางอุบล เมธีวิบูลย์รักษ์	นางอุบล เมธีวิบูลย์รักษ์	056-670294	082-4093355
3. สท. โทรคมนาคม	นางอุบล เมธีวิบูลย์รักษ์	056-992138	099-3796674	นางอุบล เมธีวิบูลย์รักษ์	นางอุบล เมธีวิบูลย์รักษ์	056-992138	081-8870838
4. สท. โทรคมนาคม	นางอุบล เมธีวิบูลย์รักษ์	056-619704	082-4106272	นางอุบล เมธีวิบูลย์รักษ์	นางอุบล เมธีวิบูลย์รักษ์	056-619704	081-9718173
5. สท. โทรคมนาคม	นางอุบล เมธีวิบูลย์รักษ์	056-902036	081-8006535	นางอุบล เมธีวิบูลย์รักษ์	นางอุบล เมธีวิบูลย์รักษ์	056-902036	086-6788220
6. สท. โทรคมนาคม	นางอุบล เมธีวิบูลย์รักษ์	086-4413746	081-9028535	นางอุบล เมธีวิบูลย์รักษ์	นางอุบล เมธีวิบูลย์รักษ์	086-4413746	094-6368569
7. สท. โทรคมนาคม	นางอุบล เมธีวิบูลย์รักษ์	056-901666	095-6357446	นาง	นาง	056-901666	

ตำแหน่ง	นายอำเภอ	หมายเลขโทรศัพท์		ชื่อรับสาย	หมายเลขโทรศัพท์	
		สำนักงาน	มือถือ		สำนักงาน	มือถือ
ผู้อำนวยการ	นายวิฑูรย์ ฟิลลิป	056-691300	081-8673312	นายวิฑูรย์ ฟิลลิป	056-665395	063-206-5953
อปท. 7 แห่ง	นายกเทศมนตรี/อบต.	หมายเลขโทรศัพท์		นายกเทศบาล / อบต.	หมายเลขโทรศัพท์	
		สำนักงาน	มือถือ		สำนักงาน	มือถือ
		056-691234 พท 101	081-3329248		056-691234	092-8989822
		056-673222	086-9292046		056-673222	088-9491559
		056-099926 ต่อ 102	087-3130077		056-099926 ต่อ 100	062-8530385
		056-099767	081-5324403		056-099767	087-1951137
		056-900676	095-3515599		056-900676	081-8870424
6.อบต.สามพัน	นางอริพรดี สัตยพงศ์	056-030386	087-3126617	นางอริพรดี สัตยพงศ์	056-030386	093-9969709
7.อบต.หนองโสน	นายธัมภ์ ชูพันธ์	056-901120	086-2130468	นายสุรพลา ศรีรัมย์	056-901120	061-2689368
อำเภอ	นายอำเภอ	หมายเลขโทรศัพท์		ชื่อรับสาย	หมายเลขโทรศัพท์	
ผู้อำนวยการ	นางสาวณัฐวิ บุญบาท	สำนักงาน	มือถือ	นางสาวณัฐวิ บุญบาท	สำนักงาน	มือถือ
		056-641646			056-642066	043-2065948
อปท. 6 แห่ง	นายกเทศมนตรี/อบต.	หมายเลขโทรศัพท์		นายกเทศบาล / อบต.	หมายเลขโทรศัพท์	
		สำนักงาน	มือถือ		สำนักงาน	มือถือ
		056-641033	094-3895698			
		056-649338	081-8867668			
		056-900833	081-9720454			
		056-64930	081-4757555		นายสุจิตต์ ศานตสุข	089-9063-703
056-641624	081-8885441	นายวิมล คำแก้ว	081-5333220			
056-619939	098-5955942	พ.อ.อ.สวัสดิ์ อินถา	081-9735274			
อำเภอ	นายอำเภอ	หมายเลขโทรศัพท์		ชื่อรับสาย	หมายเลขโทรศัพท์	
ผู้อำนวยการศูนย์	วิบูลย์สมบัติ พงษ์สวัสดิ์ ไชยธรรม ราชบุรีจังหวัดราชบุรี	สำนักงาน	มือถือ	นายพศ สันแก้ว	สำนักงาน	มือถือ
		056-695000	081-8673319		056-695402	043-206-5954
อปท. 5. แห่ง	นายกเทศมนตรี/อบต.	หมายเลขโทรศัพท์		นายกเทศบาล / อบต.	หมายเลขโทรศัพท์	
		สำนักงาน	มือถือ		สำนักงาน	มือถือ
		056-785130	081-5332111		นางนันทิ ฤทธิเมธา	081-7699172
		056-030260	065-8941823		นายสุพจน์ ตุน	089-9616564
		056-658219-20	081-4381130		พ.น	
056-619875	080-9596355	นายสันติศักดิ์ ศรีศักดิ์	063-3522424			
056-619862	086-9198828	นายสุภัทรา ราชบุร	089-9618723			
1.ทต.วิเศษชัยชาญ	นายสุวิทย์ ธรรมธัญญ์					
2.ทต.หนองเสือ	นายประจักษ์ ธรรมธัญญ์					
3.อบต.วังทรายพูน	นางสาวพิมพ์มา ธรรมธัญญ์					
4.อบต.หนองไผ่	นายธัญญ์ ธรรมธัญญ์					
5.อบต.หนองโพรง	นายวิฑูรย์ ธรรมธัญญ์					

ตำแหน่ง	สายงาน	หมายเลขโทรศัพท์		ตำแหน่งโทรศัพท์	หมายเลขโทรศัพท์	
		สำนักงาน	มือถือ		สำนักงาน	มือถือ
ผู้อำนวยการ	นายสุพจน์ วัฒนสุโขทัย	056-900115	084-7000931	นายสุพจน์ วัฒนสุโขทัย	056-900153	063-2065956
อำนวยการ	นายกเทศมนตรี/อ.ค.	หมายเลขโทรศัพท์		หมายเลขโทรศัพท์		
		สำนักงาน	มือถือ	สำนักงาน	มือถือ	
	1. นายสุพจน์ วัฒนสุโขทัย	056-619822	083-9154993	056-619822	056-619822	
	2. นายสุพจน์ วัฒนสุโขทัย	056-039778	086-4323031	056-039778	086-4323031	
อำนวยการ	นายวิวัฒน์ สิมขันธ์	056-692200	091-8395959	056-692200	081-3796132	
	นายสุชาติ รามภูม	056-692111	086-2826636	056-692111	084-5913360	
อำนวยการ	นายกเทศมนตรี/อ.ค.	หมายเลขโทรศัพท์		หมายเลขโทรศัพท์		
		สำนักงาน	มือถือ	สำนักงาน	มือถือ	
ผู้อำนวยการหลัก	นายวิวัฒน์ สิมขันธ์	056-698181	081-8673360	081-18673360	063-206-5953	
อำนวยการ	นายกเทศมนตรี/อ.ค.	หมายเลขโทรศัพท์		หมายเลขโทรศัพท์		
		สำนักงาน	มือถือ	สำนักงาน	มือถือ	
	1. นายสุชาติ รามภูม	056-699022	081-7075765	056-699022	099-1795397	
	2. นายสุชาติ รามภูม	056-039732	081-0423851	056-039732	082-3991494	
	3. นายสุชาติ รามภูม	056-905060	081-6054034	056-905060	056-905247	
	4. นายสุชาติ รามภูม	056-905247	091-7931128	056-699390	096-1915451	
อำนวยการ	นายกเทศมนตรี/อ.ค.	หมายเลขโทรศัพท์		หมายเลขโทรศัพท์		
		สำนักงาน	มือถือ	สำนักงาน	มือถือ	
ผู้อำนวยการ	นายสุชาติ รามภูม	056-619706	061-2655726	056-619706	063-2065946	
อำนวยการ	นายกเทศมนตรี/อ.ค.	หมายเลขโทรศัพท์		หมายเลขโทรศัพท์		
		สำนักงาน	มือถือ	สำนักงาน	มือถือ	
ผู้อำนวยการ	นายสุชาติ รามภูม	056-315489	081-8673372	056-315489	063-2065946	
อำนวยการ	นายกเทศมนตรี/อ.ค.	หมายเลขโทรศัพท์		หมายเลขโทรศัพท์		
		สำนักงาน	มือถือ	สำนักงาน	มือถือ	
	1. นายสุชาติ รามภูม	056-657298	081-7078600	056-657298	081-9729459	
	2. นายสุชาติ รามภูม	056-619969	081-8863688	056-619969	081-3798145	
	3. นายสุชาติ รามภูม	056-905079	081-8875796	056-905079	089-2707106	
	4. นายสุชาติ รามภูม	056-904643	097-9183054	056-904643	081-9626413	
อำนวยการ	นายกเทศมนตรี/อ.ค.	หมายเลขโทรศัพท์		หมายเลขโทรศัพท์		
		สำนักงาน	มือถือ	สำนักงาน	มือถือ	
ผู้อำนวยการ	นายสุชาติ รามภูม	056-030361	094-1799935	056-030361	081-9626413	
อำนวยการ	นายกเทศมนตรี/อ.ค.	หมายเลขโทรศัพท์		หมายเลขโทรศัพท์		
		สำนักงาน	มือถือ	สำนักงาน	มือถือ	
1. นายสุชาติ รามภูม	056-905649	083-9613408	056-905649	081-9626413		

จำนวน	หน่วยงาน	หมายเลขโทรศัพท์		ชื่อผู้ติดต่อ		เบอร์ติดต่อ
		สำนักงาน	มือถือ	สำนักงาน	มือถือ	
สำนักปลัดกระทรวง	นางสาว สันติพร	056-902285	081-8679973	นางสาววิภา ฤกษ์เลิศ	056-902261	063-206-5950
พ.ท. 5 แห่ง	นางพรพรรณศรี/สอ.ค.	หมายเลขโทรศัพท์		หมายเลขโทรศัพท์		
1.สอ.บางนา	นางอรุณ เวทแก้ว	056-902889	095-6358569	นางนงนุช ชุทธ	056-902889	081-7798871
2.สอ.ปิ่นเกล้า	นายชาติ เวทแก้ว	056-902956	084-0948699	พี่เจ	056-902456	
3.สอ.วังมัจฉา	นางอรุณ เวทแก้ว	056-902252	042-9467073	นางโสมภรณ์ สันติพรชัยวัฒน์	056-902252	089-8574604
4.สอ.โกลนเตชะไฉน	นายสุรินทร์/สอ.ชอุบล	056-903093	081-2836090	พี่เจ	056-903093	
5.สอ.พนาภิรักษ์	นางนงนุช โทษณะ	056-039739	087-2126955	ท่านกัญญาภัค สิงห์ขาว	056-039739	086-4469265

ผนวก ข

บัญชีเครื่องจักรกล ยานพาหนะ เครื่องมืออุปกรณ์ในการป้องกัน
และบรรเทาสาธารณภัย

บัญชีเครื่องจักรกล ยานพาหนะ เครื่องมืออุปกรณ์ในการป้องกันและบรรเทาสาธารณภัย

ลำดับ ที่	ประเภท หน่วยงาน	ชื่อหน่วยงาน	หมายเลขโทรศัพท์	ประเภทเครื่องจักรกล ยานพาหนะ และ เครื่องมืออุปกรณ์	จำนวน
1	โรงพยาบาล	โรงพยาบาลจิตเวช	0-5661-1355	รถเครื่องช่วยหายใจพร้อมอุปกรณ์	5 คัน
	โรงพยาบาล	โรงพยาบาลจิตเวช	0-5661-1355	รถบรรทุกขนาดเล็กแบบที่นั่ง 2 ตอน (Double cab) ขับเคลื่อน 4 ล้อ	2 คัน
2	โรงพยาบาล	โรงพยาบาลสมเด็จพระยุพราช ตระพานหิน	0-5662-1355 0-5662-1154	รถพยาบาล ALS	3 คัน
3	โรงพยาบาล	โรงพยาบาลสามถ้ำ	0-5669-1239	รถพยาบาล ALS	3 คัน
	โรงพยาบาล	โรงพยาบาลสามถ้ำ	0-5669-1239	รถบรรทุกขนาดเล็กแบบที่นั่ง 2 ตอน (Double cab) ขับเคลื่อน 4 ล้อ	1 คัน
4	โรงพยาบาล	โรงพยาบาลห้วยค้อ	0-5664-1131	รถพยาบาล ALS	4 คัน
5	โรงพยาบาล	โรงพยาบาลโพธิ์ประทับช้าง	0-5668-9018-101	รถพยาบาล ALS	4 คัน
6	โรงพยาบาล	โรงพยาบาลวังทรายพูน	0-5669-5032	รถพยาบาล ALS	3 คัน
	โรงพยาบาล	โรงพยาบาลวังทรายพูน	0-5669-5032	ชุดตัดกิ่งหรืออุปกรณ์ตัดต้นไม้ที่สามารถตัดโค่นและ เอียงได้ไม่น้อยกว่า 4 นิ้ว	1 ชุด
	โรงพยาบาล	โรงพยาบาลวังทรายพูน	0-5669-5032	เลื่อยโซยนต์	1 เครื่อง
11	โรงพยาบาล	โรงพยาบาลบางมูลนาก	0-5663-1131-2	รถพยาบาล ALS	2 คัน
	โรงพยาบาล	โรงพยาบาลบางมูลนาก	0-5663-1131-2	รถบรรทุกขนาดเล็กแบบที่นั่ง 2 ตอน (Double cab) ขับเคลื่อน 4 ล้อ	1 คัน
12	โรงพยาบาล	โรงพยาบาลวังทรายพูน	0-5669-0128	รถพยาบาล ALS	3 คัน
13	เอกชน	บริษัทสถานแพทย์จิตเวช จำกัด (โรงพยาบาลพิษณุเวช)	0-5661-2791-3	รถพยาบาล ALS	3 คัน
14	โรงพยาบาล	โรงพยาบาลโพทะเล	0-5668-1115	รถพยาบาล ALS	5 คัน
	โรงพยาบาล	โรงพยาบาลโพทะเล	0-5668-1115	รถบรรทุกขนาดเล็กแบบที่นั่ง 2 ตอน (Double cab) ขับเคลื่อน 4 ล้อ	1 คัน
15	ส่วนราชการ	แขวงทางหลวงจิตเวช	0-5669-7016	รถบรรทุกน้ำ ขนาด 6,000 ลิตร	7 คัน
	ส่วนราชการ	แขวงทางหลวงจิตเวช	0-5669-7016	เครื่องตัดคอนกรีต แบบใช้มือโยก	2 เครื่อง
16	ส่วนราชการ	แขวงทางหลวงชนบทจิตเวช	0-5669-7217	รถบรรทุกน้ำ ขนาด 6,000 ลิตร	2 คัน
	ส่วนราชการ	แขวงทางหลวงชนบทจิตเวช	0-5669-7217	รถบรรทุกขนาดเล็กแบบที่นั่ง 2 ตอน (Double cab) ขับเคลื่อน 4 ล้อ	1 คัน
	ส่วนราชการ	แขวงทางหลวงชนบทจิตเวช	0-5669-7217	รถบรรทุกพ่วง ขนาด 12 ตัน 10 ล้อ	2 คัน
	ส่วนราชการ	แขวงทางหลวงชนบทจิตเวช	0-5669-7217	รถบรรทุกขนาด 12 ตัน ดิสคอป ขนาด 6 ตัน	1 คัน
	ส่วนราชการ	แขวงทางหลวงชนบทจิตเวช	0-5669-7217	รถสิบล้อ/พ่วงเพอร์เลอร์	2 คัน
	ส่วนราชการ	แขวงทางหลวงชนบทจิตเวช	0-5669-7217	รถแทรกเตอร์ตีนกดขนาดกลาง (100-150 แรงม้า)	1 คัน
	ส่วนราชการ	แขวงทางหลวงชนบทจิตเวช	0-5669-7217	รถสิบล้อตีนขนาดใหญ่ (125 แรงม้า)	1 คัน
	ส่วนราชการ	แขวงทางหลวงชนบทจิตเวช	0-5669-7217	รถสิบล้อตีนขนาดใหญ่ (150 แรงม้า)	1 คัน

ลำดับ ที่	ประเภท หน่วยงาน	ชื่อหน่วยงาน	หมายเลขโทรศัพท์	ประเภทเครื่องจักรกล ยานพาหนะ และ เครื่องมืออุปกรณ์	จำนวน
	ส่วนราชการ	แขวงทางหลวงชนบทพิจิตร	0-5669-7217	รถบรรทุกสิบล้อขับเคลื่อนด้วยดีเซล ขนาดใหญ่ (ขนาด 8 ล้อ)	1 คัน
	ส่วนราชการ	แขวงทางหลวงชนบทพิจิตร	0-5669-7217	รถขุดไฮดรอลิกแบบมาตรฐาน	1 คัน
	ส่วนราชการ	แขวงทางหลวงชนบทพิจิตร	0-5669-7217	รถบรรทุกสิบล้อแบบประชิด (รอบบรรทุกขนาด 6 ล้อ)	1 คัน
	ส่วนราชการ	แขวงทางหลวงชนบทพิจิตร	0-5669-7217	รถขุดสิบล้อไฮดรอลิกขนาดใหญ่ (200 แรงม้า) แบบ แขนลิกยาว	1 คัน
	ส่วนราชการ	แขวงทางหลวงชนบทพิจิตร	0-5669-7217	สะพานแบบถดถอประกอบ ขนาดกว้าง 4 เมตร (Bailey bridge) (30เมตร)	1 ชุด
17	ส่วนราชการ	สำนักงานโยธาธิการและผังเมือง จังหวัดพิจิตร	0-5661-2520	รถขั้วนำขบวนรถโดยสารเคลื่อนที่เร็ว แบบ ขับเคลื่อน 4 ล้อ	1 คัน
	ส่วนราชการ	สำนักงานโยธาธิการและผังเมือง จังหวัดพิจิตร	0-5661-2520	รถบรรทุกขนาดเล็กแบบที่นั่ง 2 ตอน (Double cab) ขับเคลื่อน 4 ล้อ	1 คัน
18	ส่วนราชการ	โครงการชลประทานพิจิตร	0-5661-2518	รถบรรทุกน้ำ ขนาด 6,000 ลิตร	1 คัน
	ส่วนราชการ	โครงการชลประทานพิจิตร	0-5661-2518	รถบรรทุกขนาดเล็กแบบที่นั่ง 2 ตอน (Double cab) ขับเคลื่อน 4 ล้อ	1 คัน
19	ส่วนราชการ	โครงการส่งน้ำและบำรุงรักษาท่าบัว	0-5666-9029	รถบรรทุกน้ำขนาด 6,000 ลิตร	1 คัน
	ส่วนราชการ	โครงการส่งน้ำและบำรุงรักษาท่าบัว	0-5666-9029	รถเครื่องกำเนิดไฟฟ้า ขนาด 50 กิโลวัตต์	1เครื่อง
20	ส่วนราชการ	โครงการส่งน้ำและบำรุงรักษาคลองนคราย	0-5661-4959	รถยนต์กู้ภัยเคลื่อนที่เร็ว (รถบรรทุก ขนาด 1 คัน)	7 คัน
	ส่วนราชการ	โครงการส่งน้ำและบำรุงรักษาคลองนคราย	0-5666-9029	รถยนต์กู้ภัยเคลื่อนที่เร็ว (รถบรรทุก ขนาด 6 ล้อ)	1 คัน
21	อบจ.	อบจ.พิจิตร	0 5661 5240 ต่อ 338	รถพยาบาล	2 คัน
	อบจ.	อบจ.พิจิตร	0 5661 5240 ต่อ 338	รถบรรทุกน้ำพร้อมขั้วดับเพลิง ขนาด 12,000 ลิตร	1 คัน
	อบจ.	อบจ.พิจิตร	0 5661 5240 ต่อ 338	รถขุดสิบล้อไฮดรอลิกแบบมาตรฐาน	3 คัน
	อบจ.	อบจ.พิจิตร	0 5661 5240 ต่อ 338	รถขุดสิบล้อไฮดรอลิกขนาดใหญ่ (200 แรงม้า) แบบ แขนลิกยาว	2 คัน
	อบจ.	อบจ.พิจิตร	0 5661 5240 ต่อ 338	เครื่องอัด อ่าง และลำหิน พร้อมชุดดับแก๊สไฮโดรเจน	2 ชุด
	อบจ.	อบจ.พิจิตร	0 5661 5240 ต่อ 338	เครื่องสูบน้ำดับเพลิงแบบทาบตาม	1 เครื่อง
	อบจ.	อบจ.พิจิตร	0 5661 5240 ต่อ 338	เลื่อยโซ่ยนต์	1 เครื่อง
22	เทศบาลเมือง	เทศบาลเมืองพิจิตร	0-5661-1306	รถพยาบาล	1 คัน
	เทศบาลเมือง	เทศบาลเมืองพิจิตร	0-5661-1306	รถบรรทุกขนาดเล็กแบบที่นั่ง 2 ตอน (Double cab) ขับเคลื่อน 2 ล้อ	1 คัน
	เทศบาลเมือง	เทศบาลเมืองพิจิตร	0-5661-1306	รถบรรทุกน้ำ ขนาด 5,000 ลิตร	2 คัน
	เทศบาลเมือง	เทศบาลเมืองพิจิตร	0-5661-1306	รถบรรทุกน้ำ ขนาด 6,000 ลิตร	2 คัน
	เทศบาลเมือง	เทศบาลเมืองพิจิตร	0-5661-1306	รถบรรทุกน้ำ ขนาด 12,000 ลิตร	1 คัน
	เทศบาลเมือง	เทศบาลเมืองพิจิตร	0-5661-1306	รถดับเพลิง ขนาด 1,500 ลิตร	3 คัน
	เทศบาลเมือง	เทศบาลเมืองพิจิตร	0-5661-1306	เครื่องสูบน้ำ ขนาด 12 นิ้ว พัดตั้งบนทรลเลอร์	8เครื่อง
	เทศบาลเมือง	เทศบาลเมืองพิจิตร	0-5661-1306	รถบรรทุกเทท้าย ขนาด12 ล้อ 10 ล้อ (10ล้อ)	1 คัน

ลำดับ ที่	ประเภท หน่วยงาน	ชื่อหน่วยงาน	หมายเลขโทรศัพท์	ประเภทเครื่องจักรกล งานพาหนะ และ เครื่องมืออุปกรณ์	จำนวน
	เทศบาลเมือง	เทศบาลเมืองพิจิตร	0-5661-1306	รถแทรกเตอร์ดินตะขานขนาดกลาง(100-150แรงม้า)	1 คัน
	เทศบาลเมือง	เทศบาลเมืองพิจิตร	0-5661-1306	รถขุดตักไฮดรอลิกแบบมาตรฐาน	1 คัน
	เทศบาลเมือง	เทศบาลเมืองพิจิตร	0-5661-1306	เครื่องตัด/เครื่อง่าง หรือขุดดินกำจัดไฮดรอลิก	1 ชุด
	เทศบาลเมือง	เทศบาลเมืองพิจิตร	0-5661-1306	รถยนต์บรรทุกพ่วง ขนาด 4 ล้อ 6 ล้อ	1 คัน
	เทศบาลเมือง	เทศบาลเมืองพิจิตร	0-5661-1306	เลื่อยโซ่ยนต์	2 เครื่อง
	เทศบาลเมือง	เทศบาลเมืองพิจิตร	0-5661-1306	เครื่องสูบน้ำดับเพลิงแบบทวนทวน	2 เครื่อง
	เทศบาลเมือง	เทศบาลเมืองพิจิตร	0-5661-1306	รถยนต์กู้ภัยเคลื่อนที่เร็ว (รถบรรทุกขนาด 1 คัน)	1 คัน
23	เทศบาลเมือง	เทศบาลเมืองบางมูลนาก	0-5663-2004	รถบรรทุกน้ำ ขนาด 6,000 ลิตร	4 คัน
	เทศบาลเมือง	เทศบาลเมืองบางมูลนาก	0-5663-2004	รถบรรทุกขนาด 12 คัน สิตกร ขนาด 6 ล้อ	3 คัน
	เทศบาลเมือง	เทศบาลเมืองบางมูลนาก	0-5663-2004	รถเกี่ยสุมขนาดใหญ่ (125 แรงม้า)	1 คัน
	เทศบาลเมือง	เทศบาลเมืองบางมูลนาก	0-5663-2004	เครื่องสูบน้ำ ขนาดท่อส่ง 8 นิ้วบนทะเลเตอร์	3 เครื่อง
	เทศบาลเมือง	เทศบาลเมืองบางมูลนาก	0-5663-2004	เครื่องสูบน้ำ ขนาดท่อส่ง 12 นิ้วบนทะเลเตอร์	2 เครื่อง
	เทศบาลเมือง	เทศบาลเมืองบางมูลนาก	0-5663-2004	เครื่องสูบน้ำดับเพลิงแบบทวนทวน	3 เครื่อง
	เทศบาลเมือง	เทศบาลเมืองบางมูลนาก	0-5663-2004	เลื่อยโซ่ยนต์	2 เครื่อง
	เทศบาลเมือง	เทศบาลเมืองบางมูลนาก	0-5663-2004	รถดับเพลิงอาคาร	2 คัน
	เทศบาลเมือง	เทศบาลเมืองบางมูลนาก	0-5663-2004	รถพยาบาล	1 คัน
	เทศบาลเมือง	เทศบาลเมืองบางมูลนาก	0-5663-2004 0- 5663-1869	รถบรรทุกขนาดเล็กแบบคิง 2 ตอน (Double cab) ขับเคลื่อน 4 ล้อ	3 คัน
24	เทศบาลเมือง	เทศบาลเมืองตะพานหิน	0-5652-1286	รถอำนวยการสื่อสารเคลื่อนที่เร็ว แบบขับเคลื่อน 4 ล้อ	6 คัน
	เทศบาลเมือง	เทศบาลเมืองตะพานหิน	0-5652-1286	รถบรรทุกขนาดเล็กแบบคิง 2 ตอน (Double cab) ขับเคลื่อน 4 ล้อ	2 คัน
	เทศบาลเมือง	เทศบาลเมืองตะพานหิน	0-5652-1286	รถพยาบาล	1 คัน
	เทศบาลเมือง	เทศบาลเมืองตะพานหิน	0-5652-1286	รถตัดหญ้าขนาดใหญ่ (150 แรงม้า)	1 คัน
	เทศบาลเมือง	เทศบาลเมืองตะพานหิน	0-5652-1286	รถขี้อัดเคลื่อนที่ขับเคลื่อนด้วยตัวเองขนาดใหญ่ (ขนาด 3 ล้อ)	1 คัน
	เทศบาลเมือง	เทศบาลเมืองตะพานหิน	0-5652-1286	รถเครื่องช่วยหายใจพร้อมอุปกรณ์	1 คัน
	เทศบาลเมือง	เทศบาลเมืองตะพานหิน	0-5652-1286	รถดับเพลิงโพงและเคมี	1 คัน
	เทศบาลเมือง	เทศบาลเมืองตะพานหิน	0-5652-1286	รถบรรทุกน้ำขนาด 5,000 ลิตร	2 คัน
	เทศบาลเมือง	เทศบาลเมืองตะพานหิน	0-5652-1286	รถบรรทุกน้ำขนาด 12,000 ลิตร	1 คัน
	เทศบาลเมือง	เทศบาลเมืองตะพานหิน	0-5652-1286	รถบรรทุกน้ำขนาด 10,000 ลิตร	1 คัน
	เทศบาลเมือง	เทศบาลเมืองตะพานหิน	0-5652-1286	เครื่องสูบน้ำ ขนาดท่อส่ง 8 นิ้ว	3 เครื่อง
	เทศบาลเมือง	เทศบาลเมืองตะพานหิน	0-5652-1286	เครื่องสูบน้ำ ขนาดท่อส่ง 12 นิ้ว	2 เครื่อง
	เทศบาลเมือง	เทศบาลเมืองตะพานหิน	0-5652-1286	เครื่องสูบน้ำดับเพลิงแบบทวนทวน	2 เครื่อง
	เทศบาลเมือง	เทศบาลเมืองตะพานหิน	0-5652-1286	รถดับเพลิงชนิดพ่นน้ำพร้อมปืนไฮดรอลิก 32 เมตร	1 คัน
	เทศบาลเมือง	เทศบาลเมืองตะพานหิน	0-5652-1286	รถดับเพลิงอาคาร	1 คัน

ลำดับ ที่	ประเภท หน่วยงาน	ชื่อหน่วยงาน	หมายเลขโทรศัพท์	ประเภทเครื่องจักรกล ยานพาหนะ และ เครื่องมืออุปกรณ์	จำนวน
	เทศบาลเมือง	เทศบาลเมืองระยอง	0-5652-1286	รถบรรทุกน้ำพร้อมหัวสับเพลิง ขนาด 10,000 ลิตร	1 คัน
	เทศบาลเมือง	เทศบาลเมืองระยอง	0-5652-1286	เครื่องสูบน้ำแบบใช้เครื่องยนต์ในตัว	1เครื่อง
	เทศบาลเมือง	เทศบาลเมืองระยอง	0-5652-1286	รถชุดไฮดรอลิคแบบมาตรฐาน	1 คัน
25	เทศบาลตำบล	เทศบาลตำบลท่าเรือ	0-5661-6450	รถบรรทุกน้ำ ขนาด 10,000 ลิตร	1 คัน
	เทศบาลตำบล	เทศบาลตำบลท่าเรือ	0-5661-6450	รถบรรทุกน้ำ ขนาด 5,000 ลิตร	1 คัน
	เทศบาลตำบล	เทศบาลตำบลท่าเรือ	0-5661-6450	เครื่องสูบน้ำ สับเพลิง แบบทาบทาม	2เครื่อง
	เทศบาลตำบล	เทศบาลตำบลท่าเรือ	0-5661-6450	เรือท้องแบนหรือเครื่องยนต์	1ลำ
	เทศบาลตำบล	เทศบาลตำบลท่าเรือ	0-5661-6450	เรือโซ่ยนต์	1เครื่อง
26	เทศบาลตำบล	เทศบาลตำบลหน้าศาล	0-5667-4110	รถพยาบาล	1เครื่อง
	เทศบาลตำบล	เทศบาลตำบลหน้าศาล	0-5667-4220 ต่อ 17	รถบรรทุกน้ำ ขนาด 5,000 ลิตร	1 คัน
27	เทศบาลตำบล	เทศบาลตำบลวังวง	05669-7355 ต่อ 11	รถบรรทุกน้ำ ขนาด 6,000 ลิตร	2 คัน
		เทศบาลตำบลวังวง	05669-7355 ต่อ 11	เครื่องสูบน้ำ สับเพลิง แบบทาบทาม	1เครื่อง
		เทศบาลตำบลวังวง	05669-7355 ต่อ 11	รถดับเพลิงอาคาร	1 คัน
		เทศบาลตำบลวังวง	05669-7355 ต่อ 11	เรือท้องแบนหรือเครื่องยนต์	1ลำ
28	เทศบาลตำบล	เทศบาลตำบลหนองข่อม	0-5684-5061	รถบรรทุกน้ำพร้อมหัวสับเพลิง ขนาด 10,000 ลิตร	1 คัน
	เทศบาลตำบล	เทศบาลตำบลหนองข่อม	0-5684-5061	รถบรรทุกน้ำพร้อมหัวสับเพลิง ขนาด 6,000 ลิตร	1 คัน
	เทศบาลตำบล	เทศบาลตำบลหนองข่อม	0-5684-5061	เครื่องสูบน้ำ ขนาด 12 นิ้ว ติดตั้งบนรถบรรทุก	2เครื่อง
29	เทศบาลตำบล	เทศบาลตำบลวังตะกั่ว	0-5669-3239	รถบรรทุกน้ำ ขนาด 6,000 ลิตร	1 คัน
	เทศบาลตำบล	เทศบาลตำบลวังตะกั่ว	0-5669-3239	รถบรรทุกสิบล้อ	1 คัน
	เทศบาลตำบล	เทศบาลตำบลวังตะกั่ว	0-5669-3239	เครื่องสูบน้ำสับเพลิงแบบทาบทาม	1 เครื่อง
	เทศบาลตำบล	เทศบาลตำบลวังตะกั่ว	0-5669-3239	รถดับเพลิง ขนาด 2,500 ลิตร	1 คัน
	เทศบาลตำบล	เทศบาลตำบลวังตะกั่ว	0-5669-3239	รถยนต์ตรวจการณ์	2 คัน
	เทศบาลตำบล	เทศบาลตำบลวังตะกั่ว	0-5669-3239	รถบรรทุกน้ำ ขนาด 5,000 ลิตร	3 คัน
	เทศบาลตำบล	เทศบาลตำบลวังตะกั่ว	0-5669-3239	เครื่องสูบน้ำ ขนาดท่อส่ง 6 นิ้ว	1 คัน
30	เทศบาลตำบล	เทศบาลตำบลเนินมะกอก	0-5663-2608 ต่อ 25	รถเครื่องช่วยหายใจหรืออุปกรณ์	1 คัน
	เทศบาลตำบล	เทศบาลตำบลเนินมะกอก	0-5663-2608	รถพยาบาล	1 คัน
	เทศบาลตำบล	เทศบาลตำบลเนินมะกอก	0-5663-2608	เรือโซ่ยนต์	1เครื่อง
	เทศบาลตำบล	เทศบาลตำบลเนินมะกอก	0-5663-2608	รถบรรทุกน้ำขนาด 6,000 ลิตร	1 คัน
31	เทศบาลตำบล	เทศบาลตำบลโพทะเล	0-5668-1117-103	รถบรรทุกน้ำ ขนาด 10,000 ลิตร	1 คัน
	เทศบาลตำบล	เทศบาลตำบลโพทะเล	0-5668-1117-103	เครื่องสูบน้ำสับเพลิง แบบทาบทาม	2 คัน
	เทศบาลตำบล	เทศบาลตำบลโพทะเล	0-5668-1117-103	รถดับเพลิงอาคาร	2 คัน
32	เทศบาลตำบล	เทศบาลตำบลบางตลาด	0-5666-9182	รถบรรทุกน้ำช่วยดับเพลิง ขนาด10,000 ลิตร	1 คัน
	เทศบาลตำบล	เทศบาลตำบลบางตลาด	0-5666-9182	เรือท้องแบนหรือเครื่องยนต์	1 คัน
33	เทศบาลตำบล	เทศบาลตำบลทุ่งน้อย	0-5690-3478-9	รถบรรทุกน้ำ ขนาด 6,000 ลิตร	1 คัน

ลำดับ ที่	ประเภท หน่วยงาน	ชื่อหน่วยงาน	หมายเลขโทรศัพท์	ประเภทเครื่องจักรกล ยานพาหนะ และ เครื่องมืออุปกรณ์	จำนวน
34	เทศบาลตำบล	เทศบาลตำบลท่าเสา	0-5663-8776	เครื่องสูบลมกับเพลิงแบบทวนทวน	3เครื่อง
	เทศบาลตำบล	เทศบาลตำบลท่าเสา	0-5663-8776	รถดับเพลิงอาคาร	2 คัน
	เทศบาลตำบล	เทศบาลตำบลท่าเสา	0-5663-8776	รถบรรทุกน้ำช่วยดับเพลิงขนาด 10,000 ลิตร	1 คัน
	เทศบาลตำบล	เทศบาลตำบลท่าเสา	0-5663-8776	รถบรรทุก 6 ล้อ	1 คัน
	เทศบาลตำบล	เทศบาลตำบลท่าเสา	0-5663-8776	รถบรรทุกโหลยประติงู	1 คัน
	เทศบาลตำบล	เทศบาลตำบลท่าเสา	0-5663-8776	รถกระบะเข้าซ่อมไฟฟ้า	1 คัน
35	เทศบาลตำบล	เทศบาลตำบลบางไร่	0-5668-3200	รถบรรทุกน้ำ ขนาด 6,000 ลิตร	1 คัน
	เทศบาลตำบล	เทศบาลตำบลบางไร่	0-5668-3200	รถเครื่องช่วยหายใจพร้อมอุปกรณ์	1 คัน
	เทศบาลตำบล	เทศบาลตำบลบางไร่	0-5668-3200	รถยนต์กู้ภัยเคลื่อนที่เร็ว (รถบรรทุก ขนาด 1 คัน)	1 คัน
	เทศบาลตำบล	เทศบาลตำบลบางไร่	0-5668-3200	เรือท้องแบนพร้อมเครื่องยนต์	1 ลำ
	เทศบาลตำบล	เทศบาลตำบลบางไร่	0-5668-3200	เรือใช้ยนต์	2เครื่อง
36	เทศบาลตำบล	เทศบาลตำบลสากเหล็ก	0-5669-9022	รถพยาบาล	1 คัน
	เทศบาลตำบล	เทศบาลตำบลสากเหล็ก	0-5669-9022	รถบรรทุกสิบล้อ (รถกระบะ)	1 คัน
	เทศบาลตำบล	เทศบาลตำบลสากเหล็ก	0-5669-9022	รถบรรทุกขนาดเล็กแบบกึ่งนิ้ง 2 ล้อ (Double cab) ขับเคลื่อน 4 ล้อ	1 คัน
	เทศบาลตำบล	เทศบาลตำบลสากเหล็ก	0-5669-9022	รถบรรทุกน้ำช่วยดับเพลิง ขนาด 10,000 ลิตร	1 คัน
	เทศบาลตำบล	เทศบาลตำบลสากเหล็ก	0-5669-9022	รถบรรทุกน้ำ ขนาด 10,000 ลิตร	1 คัน
	เทศบาลตำบล	เทศบาลตำบลสากเหล็ก	0-5669-9022	รถบรรทุกน้ำ ขนาด 6,000 ลิตร	1 คัน
	เทศบาลตำบล	เทศบาลตำบลสากเหล็ก	0-5669-9022	เครื่องสูบลมกับเพลิงแบบทวนทวน	3เครื่อง
	เทศบาลตำบล	เทศบาลตำบลสากเหล็ก	0-5669-9022	เรือท้องแบนพร้อมเครื่องยนต์	2 ลำ
	เทศบาลตำบล	เทศบาลตำบลสากเหล็ก	0-5669-9022	รถดับเพลิงอาคาร	2 คัน
37	เทศบาลตำบล	เทศบาลตำบลสำนักขุนเณร	0-5665-7153	รถบรรทุกน้ำ ขนาด 6,000 ลิตร	1 คัน
	เทศบาลตำบล	เทศบาลตำบลสำนักขุนเณร	0-5665-7153	รถเครื่องช่วยหายใจพร้อมอุปกรณ์	2 คัน
	เทศบาลตำบล	เทศบาลตำบลสำนักขุนเณร	0-5665-7153	เครื่องสูบลมกับเพลิงแบบทวนทวน	1เครื่อง
38	เทศบาลตำบล	เทศบาลตำบลทับคล้อ	0-5664-1837	รถพยาบาล	1 คัน
	เทศบาลตำบล	เทศบาลตำบลทับคล้อ	0-5664-1837	เรือใช้ยนต์	1เครื่อง
	เทศบาลตำบล	เทศบาลตำบลทับคล้อ	0-5664-1824	รถบรรทุกน้ำ ขนาด 6,000 ลิตร	1 คัน
	เทศบาลตำบล	เทศบาลตำบลทับคล้อ	0-5664-1837	รถเครื่องช่วยหายใจพร้อมอุปกรณ์	2ชุด
	เทศบาลตำบล	เทศบาลตำบลทับคล้อ	0-5664-1837	เครื่องสูบลมกับเพลิงแบบทวนทวน	3เครื่อง
	เทศบาลตำบล	เทศบาลตำบลทับคล้อ	0-5664-1837	รถดับเพลิงอาคาร	3 คัน
	เทศบาลตำบล	เทศบาลตำบลทับคล้อ	0-5664-1837	รถบรรทุกน้ำช่วยดับเพลิงขนาด 10,000 ลิตร	1 คัน
39	เทศบาลตำบล	เทศบาลตำบลเขาทราย	0-5664-9338	รถตำรวจการสื่อสารเคลื่อนที่เร็ว แบบขับเคลื่อน 4 ล้อ	1 คัน
	เทศบาลตำบล	เทศบาลตำบลเขาทราย	0-5664-9338	เครื่องสูบลมกับเพลิงแบบทวนทวน	1เครื่อง
	เทศบาลตำบล	เทศบาลตำบลเขาทราย	0-5664-9338	รถดับเพลิงอาคาร	3 คัน
	เทศบาลตำบล	เทศบาลตำบลเขาทราย	0-5664-9338	รถบรรทุกน้ำช่วยดับเพลิง ขนาด10,000 ลิตร	1 คัน
40	เทศบาลตำบล	เทศบาลตำบลวังทรายพูน	0-5669-5120	รถบรรทุกน้ำ ขนาด 6,000 ลิตร	2 คัน
	เทศบาลตำบล	เทศบาลตำบลวังทรายพูน	0-5669-5120	เรือใช้ยนต์	1เครื่อง

ลำดับ ที่	ประเภท หน่วยงาน	ชื่อหน่วยงาน	หมายเลขโทรศัพท์	ประเภทเครื่องจักรกล ยานพาหนะ และ เครื่องมืออุปกรณ์	จำนวน
	เทศบาลตำบล	เทศบาลตำบลวังทรายพูน	0-5669-5120	เครื่องสูบน้ำดับเพลิงแบบทาบตาม	2เครื่อง
	เทศบาลตำบล	เทศบาลตำบลวังทรายพูน	0-5669-5120	รถบรรทุกน้ำ ขนาด 10,000 ลิตร	1 คัน
	เทศบาลตำบล	เทศบาลตำบลวังทรายพูน	0-5669-5120	ชุดตัดแก๊สพร้อมอุปกรณ์นำวัดสามารถ ด้กลไลไฟได้ 4 นิ้ว	1 ชุด
	เทศบาลตำบล	เทศบาลตำบลหนองปล้อง	0-5661-9926	รถบรรทุกน้ำขนาด 5,000 ลิตร	1 คัน
41	เทศบาลตำบล	เทศบาลตำบลสามง่าม	0-5669-1234 0- 5669-1231	รถบรรทุกน้ำ ขนาด 6,000 ลิตร	2 คัน
	เทศบาลตำบล	เทศบาลตำบลสามง่าม	0-5669-1234 0- 5669-1231	เครื่องสูบน้ำ ขนาดท่อส่ง 8 นิ้ว	1เครื่อง
	เทศบาลตำบล	เทศบาลตำบลสามง่าม	0-5669-1234 0- 5669-1231	เครื่องสูบน้ำดับเพลิงแบบทาบตาม	1เครื่อง
	เทศบาลตำบล	เทศบาลตำบลสามง่าม	0-5669-1234 0- 5669-1231	เรือท้องแบนพร้อมเครื่องยนต์	1 ลำ
42	เทศบาลตำบล	เทศบาลตำบลวินบ่อ	0-5685-6111	รถขุดเคลื่อนที่เร็วพร้อมอุปกรณ์	1 คัน
	เทศบาลตำบล	เทศบาลตำบลวินบ่อ	0-5685-6111	ชุดตัดแก๊สพร้อมอุปกรณ์นำวัดสามารถด้กลไลไฟ และไฮโดรได้ไม่น้อยกว่า 4 นิ้ว	1 ชุด
	เทศบาลตำบล	เทศบาลตำบลวินบ่อ	0-5685-6111	รถบรรทุกน้ำ ขนาด 10,000 ลิตร	1 คัน
	เทศบาลตำบล	เทศบาลตำบลวินบ่อ	0-5685-6111	รถเครื่องช่วยหายใจพร้อมอุปกรณ์	1 คัน
	เทศบาลตำบล	เทศบาลตำบลวินบ่อ	0-5685-6111	รถบรรทุกแก๊ส	2 คัน
	เทศบาลตำบล	เทศบาลตำบลวินบ่อ	0-5685-6111	รถบรรทุกน้ำ ขนาด 6,000 ลิตร	1 คัน
	เทศบาลตำบล	เทศบาลตำบลวินบ่อ	0-5685-6111	รถแทรกเตอร์ตัดกิ่งเครื่องตัดหญ้า	1 คัน
	เทศบาลตำบล	เทศบาลตำบลวินบ่อ	0-5685-6111	รถบรรทุกตัดกิ่งกระเช้าไฟฟ้า	1 คัน
43	เทศบาลตำบล	เทศบาลตำบลกำแพงหิน	0-5667-3222	รถกู้ชีพ	1 คัน
	เทศบาลตำบล	เทศบาลตำบลกำแพงหิน	0-5667-3222	รถดับเพลิง ขนาด 2,000 ลิตร	1 คัน
	เทศบาลตำบล	เทศบาลตำบลกำแพงหิน	0-5667-3222	รถบรรทุกน้ำ ขนาด 10,000 ลิตร	1 คัน
	เทศบาลตำบล	เทศบาลตำบลกำแพงหิน	0-5667-3222	รถบรรทุกขนาด 6 ตัน	1 คัน
	เทศบาลตำบล	เทศบาลตำบลกำแพงหิน	0-5667-3222	เครื่องสูบน้ำ	5เครื่อง
	เทศบาลตำบล	เทศบาลตำบลกำแพงหิน	0-5667-3222	เรือท้องแบนพร้อมเครื่องยนต์	1 ลำ
44	เทศบาลตำบล	เทศบาลตำบลวังกรด	0-5668-5253	รถบรรทุกน้ำขนาด 12,000 ลิตร	1 คัน
	เทศบาลตำบล	เทศบาลตำบลวังกรด	0-5668-5253	รถบรรทุกน้ำขนาด 6,000 ลิตร	1 คัน
	เทศบาลตำบล	เทศบาลตำบลวังกรด	0-5668-5253	รถดับเพลิงอาคาร	1 คัน
	เทศบาลตำบล	เทศบาลตำบลวังกรด	0-5668-5253	เรือท้องแบนพร้อมเครื่องยนต์	1 ลำ
	เทศบาลตำบล	เทศบาลตำบลวังกรด	0-5668-5253	รถบรรทุกขนาดเล็กแบบที่วิ่ง 2 ตอน (Double cab) ขับเคลื่อน 2 ล้อ	1 คัน
	เทศบาลตำบล	เทศบาลตำบลวังกรด	0-5668-5253	รถพยาบาล (กู้ชีพ)	1 คัน
	เทศบาลตำบล	เทศบาลตำบลวังกรด	0-5668-5253	เครื่องสูบน้ำดับเพลิงแบบทาบตาม	2เครื่อง
45	เทศบาลตำบล	เทศบาลตำบลไผ่สีสุกประเทือง	0-5668-9076 ต่อ15	รถบรรทุกน้ำ ขนาด 6,000 ลิตร	1 คัน

ลำดับ ที่	ประเภท หน่วยงาน	ชื่อหน่วยงาน	หมายเลขโทรศัพท์	ประเภทเครื่องจักรกล ยานพาหนะ และ เครื่องมืออุปกรณ์	จำนวน
	เทศบาลตำบล	เทศบาลตำบลโพธิ์ประทับช้าง	0-5668-9076 ต่อ15	เครื่องสูบน้ำดับเพลิงแบบทราทาม	2เครื่อง
	เทศบาลตำบล	เทศบาลตำบลโพธิ์ประทับช้าง	0-5668-9076 ต่อ15	รถดับเพลิงอาคาร	1 คัน
	เทศบาลตำบล	เทศบาลตำบลโพธิ์ประทับช้าง	0-5668-9076 ต่อ15	เรือท้องแบนพร้อมเครื่องยนต์	2 ลำ
46	เทศบาลตำบล	เทศบาลตำบลไม้ร่อน	0-5667-0294	รถบรรทุกน้ำ ขนาด 6,000 ลิตร พร้อมติดตั้งกระเช้า ไฟฟ้าความสูง 10 เมตร	1 คัน
	เทศบาลตำบล	เทศบาลตำบลไม้ร่อน	0-5667-0294	รถกู้ชีพ (FR)	1 คัน
	เทศบาลตำบล	เทศบาลตำบลไม้ร่อน	0-5667-0294	เลื่อยโซ่ยนต์	1เครื่อง
47	เทศบาลตำบล	เทศบาลตำบลหอไกร	0-5663-2666	รถบรรทุกน้ำ ขนาด 6,000 ลิตร	1 คัน
48	อบต.	อบต.บ้านขาว	0-5660-5258-9	รถบรรทุกน้ำ ขนาด 6,000 ลิตร	1 คัน
49	อบต.	อบต.สามคำใต้	0-5690-8037 ต่อ 13	รถบรรทุกน้ำ ขนาด 6,000 ลิตร	1 คัน
	อบต.	อบต.สามคำใต้	0-5690-8037 ต่อ 13	รถยกกู้ภัยเคลื่อนที่เร็ว (รถบรรทุก ขนาด 1 คัน)	1 คัน
50	อบต.	อบต.เวียงคอก	0-5667-4227	รถกู้ชีพ	1 คัน
51	อบต.	อบต.ขะมัว	0-5699-0541 ต่อ 15	รถกู้ชีพ	1 คัน
	อบต.	อบต.ขะมัว	0-5699-0541 ต่อ 15	เลื่อยโซ่ยนต์	1 คัน
52	อบต.	อบต.โรงช้าง	0-5665-5268 ต่อ 16	รถบรรทุกน้ำ ขนาด 6,000 ลิตร	1 คัน
53	อบต.	อบต.บ้านปู่	0-5667-2239	เรือท้องแบนพร้อมเครื่องยนต์	1เครื่อง
	อบต.	อบต.บ้านปู่	0-5667-2239	รถบรรทุก ขนาด 12 คัน คิวคอน ขนาด 6 คัน	1 คัน
54	อบต.	อบต.ไผ่ขวาง	0-5660-5330	รถกู้ชีพ (ร่วม)	1 คัน
55	อบต.	อบต.บ้านระกาน	0-5667-1371	รถบรรทุกน้ำขนาด 6,000 ลิตร	1 คัน
	อบต.	อบต.บ้านระกาน	0-5667-1371	รถพยาบาล	1 คัน
56	อบต.	อบต.คลองตะเอนทรัพย์	0-5665-2504	เลื่อยโซ่ยนต์	1เครื่อง
	อบต.	อบต.คลองตะเอนทรัพย์	0-5665-2904	รถบรรทุกน้ำขนาด 6,000 ลิตร	1 คัน
57	อบต.	อบต.เมืองเก่า	0-5684-4539-40	รถบรรทุกสิบล้อ	1 คัน
58	อบต.	อบต.สงกลาจ	0-5690-7067	รถบรรทุกขนาดเล็กแบบหัวถัง 2 ตอน (Double cab) ซืบล้อ 4 ล้อ	1 คัน
	อบต.	อบต.สงกลาจ	0-5690-7067	เครื่องสูบน้ำแบบทราทาม	1เครื่อง
	อบต.	อบต.สงกลาจ	0-5690-7067	เรือพลาสติก ขนาด 12 ฟุต พร้อมเครื่องยนต์	1 ลำ
59	อบต.	อบต.ป่ากทาง	0-5660-8999	รถบรรทุกน้ำ ขนาด 6,000 ลิตร	1 คัน
	อบต.	อบต.ป่ากทาง	0-5660-8999	รถกู้ภัยเคลื่อนที่เร็ว (รถบรรทุก ขนาด 1 คัน)	1 คัน
	อบต.	อบต.ป่ากทาง	0-5660-8999 ต่อ 107	เรือท้องแบนพร้อมเครื่องยนต์	2 ลำ
60	อบต.	อบต.ท่าหลวง	0-5661-5122	รถบรรทุกขยะขนาด 6 คัน	1 คัน
	อบต.	อบต.ท่าหลวง	0-5661-5122	รถบรรทุกน้ำ ขนาด 6,000 ลิตร	1 คัน
	อบต.	อบต.ท่าหลวง	0-5661-5122	รถพยาบาล	1 คัน
	อบต.	อบต.ท่าหลวง	0-5661-5122	รถดับเพลิงอาคาร	1 คัน

ลำดับ ที่	ประเภท หน่วยงาน	ชื่อหน่วยงาน	หมายเลขโทรศัพท์	ประเภทเครื่องจักรกล ยานพาหนะ และ เครื่องมืออุปกรณ์	จำนวน
61	อบต.	อบต.บางเสาธง	0-5690-2889	รถบรรทุกขนาดเล็กแบบที่นั่ง 2 ตอน (Double cab) ขับเคลื่อน 4 ล้อ	1 คัน
	อบต.	อบต.บางเสาธง	0-5690-2889	รถยนต์เคลื่อนที่เร็ว (รถบรรทุก ขนาด 1 ตัน)	1 คัน
	อบต.	อบต.บางเสาธง	0-5690-2889	รถบรรทุกน้ำพร้อมช่วยดับเพลิง ขนาด 10,000 ลิตร	1 คัน
	อบต.	อบต.บางเสาธง	0-5690-2889	เรือท้องแบนพร้อมเครื่องยนต์	1 ลำ
62	อบต.	อบต.โคกอีเกตุ	0-5690-3093	รถดับเพลิงขนาด 4,000 ลิตร	1 คัน
63	อบต.	อบต.น้ำขุ่น	0-5690-2252	รถบรรทุกขนาดใหญ่ 12 คัน 10 ล้อ	1 คัน
	อบต.	อบต.น้ำขุ่น	0-5690-2252	รถขุดค้ำไถคราดสิบล้อแบบมาตรฐาน	1 คัน
64	อบต.	อบต.บางพลี	0-5660-1159	รถบรรทุกน้ำ ขนาด 10,000 ลิตร	1 คัน
	อบต.	อบต.บางพลี	0-5660-1159	รถอำนวยการสื่อสารเคลื่อนที่เร็ว แบบขับเคลื่อน 4 ล้อ	1 คัน
	อบต.	อบต.บางพลี	0-5660-1159	เครื่องสูบลม/เครื่องถ่าง หรือรถดันกิ่งสับไถคราด	1 เครื่อง
	อบต.	อบต.บางพลี	0-5660-1159	รถยนต์เคลื่อนที่เร็ว (รถบรรทุก ขนาด 1 ตัน)	1 คัน
65	อบต.	อบต.วังไผ่	0-5663-8380	เครื่องสูบน้ำ ขนาดท่อส่ง 8 นิ้ว	1 เครื่อง
	อบต.	อบต.วังไผ่	0-5663-8380	รถดับเพลิง ขนาด 4,500 ลิตร	1 คัน
66	อบต.	อบต.ท่ามะพร้าว	0-5661-9885	รถบรรทุกน้ำ ขนาด 8,000 ลิตร	1 คัน
	อบต.	อบต.ท่ามะพร้าว	0-5668-7164	-	
67	อบต.	อบต.น้ำขุ่น	0-5662-3707	รถบรรทุกน้ำ ขนาด 10,000 ลิตร	1 คัน
	อบต.	อบต.น้ำขุ่น	0-5662-3707	เครื่องสูบน้ำแบบทวนทวน	1 เครื่อง
	อบต.	อบต.น้ำขุ่น	0-5662-3707	เรือโซ่ยนต์	1 เครื่อง
68	อบต.	อบต.คลองขุด	0-5661-9991-2	รถยนต์ผู้โดยสารเคลื่อนที่เร็ว (รถบรรทุก ขนาด 1 ตัน)	1 คัน
69	อบต.	อบต.วังทราย	0-5662-3331 ฟบ 17	เครื่องสูบน้ำ ขนาด 8 นิ้ว	2 เครื่อง
	อบต.	อบต.วังทราย	0-5662-3331 ฟบ 17	รถบรรทุกน้ำช่วยดับเพลิง ขนาด 6,000 ลิตร	1 คัน
70	อบต.	อบต.ไม้พอง	0-5660-1034 ฟบ 14	รถบรรทุกขนาดเล็กแบบที่นั่ง 2 ตอน (Double cab) ขับเคลื่อน 4 ล้อ	2 คัน
	อบต.	อบต.ไม้พอง	0-5660-1034 ฟบ 14	เครื่องสูบน้ำดับเพลิง แบบทวนทวน	10 เครื่อง
	อบต.	อบต.ไม้พอง	0-5660-1034 ฟบ 14	เรือท้องแบนพร้อมเครื่องยนต์	2 เครื่อง
71	อบต.	อบต.วังขุม	0-5664-2403	รถบรรทุกน้ำช่วยดับเพลิง ขนาด 10,000 ลิตร	1 คัน
72	อบต.	อบต.ทุ่งโพธิ์	0-5664-7181 ฟบ 12	รถบรรทุกน้ำขนาด 6,000 ลิตร	1 คัน
	อบต.	อบต.ทุ่งโพธิ์	0-5664-7181 ฟบ 12	เครื่องสูบน้ำ ขนาด 8 นิ้ว สिलิ่งแบบพอร์เตอร์	1 เครื่อง
	อบต.	อบต.คลองขุม	0-5664-7184	รถบรรทุกขนาดเล็กแบบที่นั่ง 2 ตอน (Double cab) ขับเคลื่อน 4 ล้อ	1 คัน
	อบต.	อบต.คลองขุม	0-5664-7184	เรือท้องแบนพร้อมเครื่องยนต์	1 ลำ
73	อบต.	อบต.ทอน	0-5666-7268	รถบรรทุกน้ำ ขนาด 6,000 ลิตร	1 คัน
	อบต.	อบต.ทอน	0-5666-7268	รถบรรทุกน้ำพร้อมช่วยดับเพลิง ขนาด 10,000 ลิตร	1 คัน
	อบต.	อบต.ทอน	0-5666-7268	รถขุด	1 คัน
74	อบต.	อบต.วัดขวาง	0-5633-1113	รถบรรทุกน้ำ ขนาด 6,000 ลิตร	1 คัน

ลำดับ ที่	ประเภท หน่วยงาน	ชื่อหน่วยงาน	หมายเลขโทรศัพท์	ประเภทเครื่องจักรกล ยานพาหนะ และ เครื่องมืออุปกรณ์	จำนวน
	อบต.	อบต.วัดเขาราช	0-5633-1113	เลื่อยโซ่ยนต์	1เครื่อง
	อบต.	อบต.วัดเขาราช	0-5633-1113	รถพาดินแทรกเตอร์	1 คัน
75	อบต.	อบต.โพทะเล	0-5668-1086	รถยนต์กู้ภัยเคลื่อนที่เร็วพร้อมอุปกรณ์	1 คัน
	อบต.	อบต.โพทะเล	0-5668-1086	เรือท้องแบนพร้อมเครื่องยนต์	1 ลำ
76	อบต.	อบต.บ้านไร่	0-5661-9965	เรือท้องแบนพร้อมเครื่องยนต์	1 ลำ
77	อบต.	อบต.บ้านเสา	0-5690-3314	รถบรรทุกน้ำ ขนาด 6,000 ลิตร	1 คัน
	อบต.	อบต.บ้านเสา	0-5690-3314	เลื่อยโซ่ยนต์	1เครื่อง
78	อบต.	อบต.บ้านอ้อม	0-5690-5060	รถยนต์กู้ภัยเคลื่อนที่เร็วพร้อมอุปกรณ์	1 คัน
79	อบต.	อบต.วัดทับโพ	0-5690-5242	รถบรรทุกประตงค์ สามารถขนส่งน้ำ ดูบโกลบ-บริโกล ได้ขนาดความจุ 3,000 ลิตร	1 คัน
80	อบต.	อบต.หนองหญ้าโพ	0-5685-6135	รถพยาบาล	1 คัน
	อบต.	อบต.หนองหญ้าโพ	0-5685-6135	รถยนต์กู้ภัยเคลื่อนที่เร็ว (รถบรรทุกขนาด 1 คัน)	1 คัน
	อบต.	อบต.หนองหญ้าโพ	0-5685-6135	รถเครื่องช่วยหายใจพร้อมอุปกรณ์	1 คัน
	อบต.	อบต.หนองหญ้าโพ	0-5683-6135	เลื่อยโซ่ยนต์	1เครื่อง
81	อบต.	อบต.สามง่าม	0-5669-1262	รถบรรทุกน้ำขนาด 10,000 ลิตร	1 คัน
	อบต.	อบต.สามง่าม	0-5669-1262	เรือท้องแบนพร้อมเครื่องยนต์	1 ลำ
82	อบต.	อบต.บ้านพวงหิน	0-5685-6120	รถบรรทุกขนาดเล็กแบบที่นั่ง 2 ตอน (Double cab) ซีนคสีดง 4 ล้อ	1 คัน
	อบต.	อบต.บ้านพวงหิน	0-5685-6120	เรือท้องแบนพร้อมเครื่องยนต์	1 ลำ
83	อบต.	อบต.หนองโสน	0-5661-8763	รถบรรทุกน้ำ ขนาด 10,000 ลิตร	1 คัน
84	อบต.	อบต.โคกนาค	0-5690-0676	เรือท้องแบนพร้อมเครื่องยนต์	1 ลำ
	อบต.	อบต.โคกนาค	0-5690-0676	รถบรรทุกน้ำขนาด 3,000 ลิตร	1 คัน
85	อบต.	อบต.บ้านไร่	0-5663-8002	เรือท้องแบนพร้อมเครื่องยนต์	1 ลำ
87	อบต.	อบต.เขาเจ็ดยุก	0-5690-4833	รถยนต์กู้ภัยเคลื่อนที่เร็ว (รถบรรทุก ขนาด 1 คัน)	1 คัน
	อบต.	อบต.เขาเจ็ดยุก	0-5690-4833	รถบรรทุกน้ำพร้อมสายดับเพลิง ขนาด 10,000 ลิตร	1 คัน
	อบต.	อบต.เขาเจ็ดยุก	0-5690-4833	รถกระบะ	1 คัน
	อบต.	อบต.เขาเจ็ดยุก	0-5690-4833	รถรับส่งนักเรียน ขนาด 20 ที่นั่ง	1 คัน
88	อบต.	อบต.ท่าขาม	0-5661-9952	รถดับเพลิงอาคาร	1 คัน
	อบต.	อบต.ท่าขาม	0-5661-9952	เรือท้องแบนพร้อมเครื่องยนต์	1 คัน
	อบต.	อบต.ท่าขาม	0-5661-9952	รถกู้ชีพ	2 คัน
89	อบต.	อบต.คลองทราย	08-8279-1288	รถบรรทุกขนาดเล็กแบบที่นั่ง 2 ตอน ซีนคสีดง 2 ล้อ	1 คัน
	อบต.	อบต.คลองทราย	08-8279-1288	รถบรรทุกน้ำ ขนาด 6,000 ลิตร	1 คัน
90	อบต.	อบต.ทับคล้อ	0-5664-1624	รถบรรทุกน้ำ ขนาด 6,000 ลิตร	1 คัน
	อบต.	อบต.ทับคล้อ	0-5664-1624	รถบรรทุกขนาดเล็กแบบที่นั่ง 2 ตอน (Double cab) (ซีนคสีดง 2 ล้อ	1 คัน
	อบต.	อบต.ทับคล้อ	0-5664-1624	รถบรรทุกติดตั้งเครนไฮดรอลิก	1 คัน
91	อบต.	อบต.ท่าบ่อสูง	0-8644-94374	รถยนต์กู้ภัยเคลื่อนที่เร็ว (รถบรรทุก ขนาด 1 คัน)	1 คัน
92	อบต.	อบต.เขาทราย	0-5666-8187	รถพยาบาล	1 คัน

ลำดับ ที่	ประเภท หน่วยงาน	ชื่อหน่วยงาน	หมายเลขโทรศัพท์	ประเภทเครื่องจักรกล ยานพาหนะ และ เครื่องมืออุปกรณ์	จำนวน
	อบต.	อบต.เวียงทราย	0-5666-8187	เครื่องสูบน้ำ คับเพลิง แบบทาบพรม	1เครื่อง
	อบต.	อบต.เวียงทราย	0-5666-8187	รถบรรทุกน้ำ ขนาด 10,000 ลิตร	1 คัน
93	อบต.	อบต.ท่าบัว	0-5665-9198	รถขุดที่คู่มือเคลื่อนที่เร็วพร้อมอุปกรณ์	1 คัน
	อบต.	อบต.ท่าบัว	0-5665-9198	เครื่องสูบน้ำ คับเพลิง แบบทาบพรม	1เครื่อง
	อบต.	อบต.ท่าบัว	0-5665-9198	รถบรรทุกน้ำ ขนาด 4,000 ลิตร	1 คัน
94	อบต.	อบต.บ้านนา	086-441-3755 ต่อ 18	รถบรรทุกน้ำ ขนาด 6,000 ลิตร	1 คัน
95	อบต.	อบต.หนองพยอม	0-5669-2111/2	รถบรรทุกน้ำ ขนาด 6,000 ลิตร	1 คัน
	อบต.	อบต.หนองพยอม	0-5669-2111/2	รถดับเพลิงอาคาร	1 คัน
96	อบต.	อบต.สามเหลี่ยม	0-5669-9390	รถบรรทุกน้ำ ขนาด 6,000 ลิตร	1 คัน
	อบต.	อบต.สามเหลี่ยม	0-5669-9390	มือโซ่ยนต์	1เครื่อง
97	อบต.	อบต.เวียงทรายขุน	0-5665-8219-20	รถบรรทุกน้ำ ขนาด 8,000 ลิตร	1 คัน
98	อบต.	อบต.หนองปลาไหล	0-5661-8078	รถบรรทุกน้ำช่วยดับเพลิง ขนาด10,000 ลิตร	1 คัน
	อบต.	อบต.หนองปลาไหล	0-5661-8078	เรือท้องแบนพร้อมเครื่องยนต์	1 คัน
99	อบต.	อบต.ทุ่งใหญ่	0-5690-2036	รถบรรทุกขนาดเล็กแบบที่นั่ง 2 คน (Double cab) ขับเคลื่อน 4 ล้อ	1 คัน
	อบต.	อบต.ทุ่งใหญ่	0-5690-2036	รถขุดไฮดรอลิก (แบบไฮ)	1 คัน
100	อบต.	อบต.ช่อไทร	0-5663-2666	เรือท้องแบนพร้อมพาย	2 ลำ
101	อบต.	อบต.เวียงกต	0-5663-8819	รถบรรทุกขนาดเล็กแบบที่นั่ง 2 คน	1 คัน
	อบต.	อบต.เวียงกต	0-5663-8819	รถบรรทุกน้ำ ขนาด 15,000 ลิตร	1 คัน
102	อบต.	อบต.งูมี	0-5669-3143	รถบรรทุกน้ำ ขนาด 6,000 ลิตร	1 คัน
103	อบต.	อบต.วังตะกั่ว	0-5665-7159	รถบรรทุกน้ำ ขนาด 6,000 ลิตร	1 คัน
104	อบต.	อบต.วังสำโรง (อ.บางมูลนาก)	0-5690-4322 ต่อ 14	รถบรรทุกน้ำพร้อมช่วยดับเพลิง ขนาด 6,000 ลิตร	1 คัน
	อบต.	อบต.วังสำโรง (อ.บางมูลนาก)	0-5690-4322 ต่อ 14	รถพยามาต	1 คัน
	อบต.	อบต.วังสำโรง (อ.บางมูลนาก)	0-5690-4322 ต่อ 14	รถตรวจการณ์	1 คัน
	อบต.	อบต.วังสำโรง (อ.บางมูลนาก)	0-5690-4322 ต่อ 14	รถกระบะไฟฟ้า รถบรรทุก 6 ล้อ	1 คัน
105	อบต.	อบต.ลำประดาก	0-5650-1127	รถบรรทุกน้ำ ขนาด 6,000 ลิตร	1 คัน
	อบต.	อบต.ลำประดาก	0-5650-1127	รถบรรทุกน้ำช่วยดับเพลิง ขนาด 6,000 ลิตร	1 คัน
	อบต.	อบต.ลำประดาก	0-5650-1127	รถอำนวยการผู้ขับพร้อมอุปกรณ์สื่อสาร	1 คัน
106	อบต.	อบต.ไม้ทำไฟ	0-8699-2138	เรือท้องแบนพร้อมเครื่องยนต์	1ลำ
107	อบต.	อบต.ต.เสือเหือง	0-8644-0235	รถอำนวยการสื่อสารเคลื่อนที่เร็ว แบบขับเคลื่อน 4 ล้อ	1 คัน
	อบต.	อบต.ต.เสือเหือง	0-8644-0235	รถพยามาต	2 คัน
	อบต.	อบต.ต.เสือเหือง	0-8644-0235	มือโซ่ยนต์	1เครื่อง
108	ส่วนราชการ	สทง.ปภ.จ.พิจิตร	0-5661-5932	รถบรรทุกน้ำ ขนาด 6,000 ลิตร	2 คัน
	ส่วนราชการ	สทง.ปภ.จ.พิจิตร	0-5661-5932	รถบรรทุกขนาดเล็กแบบที่นั่ง 2 คน (Double cab) ขับเคลื่อน 4 ล้อ	1 คัน
	ส่วนราชการ	สทง.ปภ.จ.พิจิตร	0-5661-5932	รถบรรทุกขนาดเล็กแบบที่นั่ง 2 คน (Double cab) ขับเคลื่อน 2 ล้อ	2 คัน

ลำดับ ที่	ประเภท หน่วยงาน	ชื่อหน่วยงาน	หมายเลขโทรศัพท์	ประเภทเครื่องจักรกล ยานพาหนะ และ เครื่องมืออุปกรณ์	จำนวน
	ส่วนราชการ	สนง.ป.ก.จ.พิจิตร	0-5661-5932	รถบรรทุกเล็กแบบที่นั่งคนเดียว	1 คัน
	ส่วนราชการ	สนง.ป.ก.จ.พิจิตร	0-5661-5932	รถบรรทุกติดถังแคโรน	1 คัน
	ส่วนราชการ	สนง.ป.ก.จ.พิจิตร	0-5661-5932	รถยนต์ตู้โดยสารที่นั่งพร้อมอุปกรณ์	1 คัน
	ส่วนราชการ	สนง.ป.ก.จ.พิจิตร	0-5661-5932	เรือท้องแบนพร้อมเครื่องยนต์	2 ลำ
	ส่วนราชการ	สนง.ป.ก.จ.พิจิตร	0-5661-5932	อุปกรณ์ตู้เก็บเชื้อเพลิง/เครื่องอ่าง พร้อมชุดคัน กำลังไฮดรอลิก	1 ชุด
109	เอกชน	โรงพยาบาลซีอีซูมเวซการ	0-5665-1407	รถบรรทุกขนาดเล็กแบบที่นั่ง 2 ตอน (Double cab) ขึ้นเคิลิน 4 ล้อ	1 คัน
	เอกชน	โรงพยาบาลซีอีซูมเวซการ	0-5661-5558	รถพยาบาล	4 คัน
110	เอกชน	พสก.พิจิตรวิทยาก่อสร้าง	0-5661-1347	รถบรรทุกน้ำ ขนาด 10,000 ลิตร	2 คัน
	เอกชน	พสก.พิจิตรวิทยาก่อสร้าง	0-5661-1347	รถบรรทุกน้ำ ขนาด 6,000 ลิตร	2 คัน
	เอกชน	พสก.พิจิตรวิทยาก่อสร้าง	0-5661-1347	รถบรรทุกพ่วง ขนาด 12 ล้อ 10 ล้อ	8 คัน
	เอกชน	พสก.พิจิตรวิทยาก่อสร้าง	0-5661-1347	รถวิสาหกิจพร้อมแอสเตอร์	1 คัน
	เอกชน	พสก.พิจิตรวิทยาก่อสร้าง	0-5661-1347	รถแทรกเตอร์ตีนตะขาบขนาดกลาง (100-150 แรงม้า)	1 คัน
	เอกชน	พสก.พิจิตรวิทยาก่อสร้าง	0-5661-1347	รถดักขยะขนาดใหญ่ (150 แรงม้า)	1 คัน
	เอกชน	พสก.พิจิตรวิทยาก่อสร้าง	0-5661-1347	รถเก็บขยะขนาดเล็กขนาดใหญ่ (125 แรงม้า)	3 คัน
	เอกชน	พสก.พิจิตรวิทยาก่อสร้าง	0-5661-1347	รถขุดไฮดรอลิกแบบภาคฐาน	5 คัน
	เอกชน	พสก.พิจิตรวิทยาก่อสร้าง	0-5661-1347	เครื่องขุดเจาะแบบใช้เครื่องยนต์ในมือ	1เครื่อง
111	เอกชน	พสก.กิจอเนกประสงค์พานหิน	0-5666-2049	รถบรรทุกขนาดใหญ่	15 คัน
	เอกชน	พสก.กิจอเนกประสงค์พานหิน	0-5666-2049	รถบรรทุกพ่วง	10 คัน
	เอกชน	พสก.กิจอเนกประสงค์พานหิน	0-5666-2049	รถบรรทุกลากสูง (ขนย้ายเครื่องจักรกล)	5 คัน
	เอกชน	พสก.กิจอเนกประสงค์พานหิน	0-5666-2049	รถบรรทุกน้ำ ขนาด 6,000 ลิตร	3 คัน
	เอกชน	พสก.กิจอเนกประสงค์พานหิน	0-5666-2049	รถบรรทุกติดถังแคโรน	2 คัน
	เอกชน	พสก.กิจอเนกประสงค์พานหิน	0-5666-2049	เครื่องสูบน้ำ ขนาดท่อส่ง 8 นิ้ว	4เครื่อง
	เอกชน	พสก.กิจอเนกประสงค์พานหิน	0-5666-2049	เครื่องสูบน้ำ ขนาดท่อส่ง 10 นิ้ว	1เครื่อง
	เอกชน	พสก.กิจอเนกประสงค์พานหิน	0-5666-2049	รถแทรกเตอร์ตีนตะขาบ	4 คัน
	เอกชน	พสก.กิจอเนกประสงค์พานหิน	0-5666-2049	รถเกี่ย (การค.เตอร์)	4 คัน
	เอกชน	พสก.กิจอเนกประสงค์พานหิน	0-5666-2049	รถบดอัด	5 คัน
	เอกชน	พสก.กิจอเนกประสงค์พานหิน	0-5666-2049	รถขุดไฮดรอลิก (แบบไฮ)	10 คัน
	เอกชน	พสก.กิจอเนกประสงค์พานหิน	0-5666-2049	รถตักหน้าขุดหลัง	1 คัน
112	เอกชน	พสก.บางขุนนนท์เหล็กเพชร	0-5666-0023	รถบรรทุกพ่วง	6 คัน
	เอกชน	พสก.บางขุนนนท์เหล็กเพชร	0-5666-0023	รถขุดไฮดรอลิก (แบบไฮ)	2 คัน
113	เอกชน	บริษัท โรงงานกระดาษ (1981) จำกัด	0-5661-1056	รถบรรทุกขนาดใหญ่	10 คัน
	เอกชน	บริษัท โรงงานกระดาษ (1981) จำกัด	0-5661-1056	รถบรรทุกพ่วง	10 คัน
	เอกชน	บริษัท โรงงานกระดาษ (1981) จำกัด	0-5661-1056	รถบรรทุกลากสูง (ขนย้ายเครื่องจักรกล)	3 คัน
	เอกชน	บริษัท โรงงานกระดาษ (1981) จำกัด	0-5661-1056	รถบรรทุกน้ำฉีดเชื้อเพลิง	1 คัน

ลำดับ ที่	ประเภท หน่วยงาน	ชื่อหน่วยงาน	หมายเลขโทรศัพท์	ประเภทเครื่องจักรกล ยานพาหนะ และ เครื่องมืออุปกรณ์	จำนวน
	เอกชน	บริษัท โรงงานกระดาษ (1981) จำกัด	0-5661-1056	รถบรรทุกน้ำหนัก 10,000 กิโล	3 คัน
	เอกชน	บริษัท โรงงานกระดาษ (1981) จำกัด	0-5661-1056	รถบรรทุกติดตั้งเครน	2 คัน
	เอกชน	บริษัท โรงงานกระดาษ (1981) จำกัด	0-5661-1056	รถเครนขนาด 20 ตัน	1 คัน
	เอกชน	บริษัท โรงงานกระดาษ (1981) จำกัด	0-5661-1056	รถยก (บรรทุกของ)	3 คัน
	เอกชน	บริษัท โรงงานกระดาษ (1981) จำกัด	0-5661-1056	รถเข็น	3 คัน
	เอกชน	บริษัท โรงงานกระดาษ (1981) จำกัด	0-5661-1056	รถขุดไฮดรอลิก (แบบไฮ)	5 คัน
114	เอกชน	บริษัท อีตราโมบิล จำกัด	0-5661-4500	รถบรรทุกขนาดเล็กรูปแบบที่นั่ง 2 คน (Double cab) ขับสี่ล้อ 4 ล้อ	1 คัน
	เอกชน	บริษัท อีตราโมบิล จำกัด	0-5661-4500	รถขุดขนาด	1 คัน
	เอกชน	บริษัท อีตราโมบิล จำกัด	0-5661-4500	รถเครื่องช่วยหายใจใต้น้ำ	4 ชุด
	เอกชน	บริษัท อีตราโมบิล จำกัด	0-5661-4500	เครื่องตรวจแก๊สใต้น้ำ	1 เครื่อง
115	ส่วนราชการ	สำนักงาน ป.ก.อ. พิษณุ	0-5661-6076	รถกู้ภัยเคลื่อนที่เร็วขนาดเล็ก	1 คัน
	ส่วนราชการ	สำนักงาน ป.ก.อ. พิษณุ	0-5661-6076	รถกู้ภัยขนาดกลาง	1 คัน
116	ส่วนราชการ	ศกพ. เขต 8 (ใช้ในพื้นที่จังหวัดพิษณุ)	055710286-9	รถบรรทุกน้ำหนัก 6,000 กิโล	1 คัน
	ส่วนราชการ	ศกพ. เขต 8 (ใช้ในพื้นที่จังหวัดพิษณุ)	055710286-9	เรือท้องแบน ขนาด 8 - 12 ที่นั่ง พร้อมเครื่องยนต์	3 ลำ
	ส่วนราชการ	ศกพ. เขต 8 (ใช้ในพื้นที่จังหวัดพิษณุ)	055710286-9	รถบรรทุก ขนาด 12 ตัน ติดเครน	1 คัน

ผนวก ก

บัญชีศูนย์พักพิงชั่วคราว กรณี ที่มีความจำเป็นต้องอพยพ

บัญชีศูนย์พักพิงชั่วคราว กรณี ที่มีความจำเป็นต้องอพยพ

ศูนย์พักพิงชั่วคราวระดับจังหวัด (หลัก)

ลำดับ	ชื่อสถานที่	สถานที่ตั้ง	รองรับผู้อพยพ ได้จำนวน (คน)	ชื่อผู้ประสานงาน	โทรศัพท์ติดต่อ	สิ่งสาธารณูปโภคที่มีอยู่			
						ไฟฟ้า	ประปา	ห้องสุขา (ห้อง)	อื่นๆ
1	สนามกีฬาากลางจังหวัดพิจิตร	สนามกีฬาากลางจังหวัดพิจิตร ต.ในเมือง อ.เมืองพิจิตร	2,000	นายบุญครอง ธิมมาทอง	084-5912548	/	/	45	-
2	โรงเรียนพิจิตรพิทยาคม	โรงเรียนพิจิตรพิทยาคม ต.ในเมือง อ.เมืองพิจิตร	2,000	นายมานิตย์ นาคเมือง	089-0638347	/	/	120	-
3	วิทยาลัยสงฆ์พิจิตร (มจร)	ม.2 ต.บ้านบึง อ.เมืองพิจิตร	500	พระราชสิทธิเวที	081-6059296	/	/	32	-
4	หอประชุมศาลากลางจังหวัดพิจิตร	ศาลากลางจังหวัดพิจิตร ม.1 ต.ท่าหลวง อ.เมืองพิจิตร	500	นายเฉลิมพล ทอโคตร	086-4404177	/	/	10	-
5	โรงเรียนหลวงพ่อเพชรวิทยา	วัดท่าหลวงยารามหลวง ต.ในเมือง อ.เมืองพิจิตร	300	พระเมธีธรรมประมาท	056-615357	/	/	15	-

ศูนย์พักพิงชั่วคราวประจำอำเภอ 12 อำเภอ (สำรวจ)

1. อำเภอบึงนาราง

ลำดับ	ชื่อสถานที่	สถานที่ตั้ง	รองรับผู้อพยพ ได้จำนวน (คน)	ชื่อผู้ประสานงาน	โทรศัพท์ติดต่อ	สิ่งสาธารณูปโภคที่มีอยู่			
						ไฟฟ้า	ประปา	ห้องสุขา (ห้อง)	อื่น ๆ
1	วัดห้วยแก้ว	ม.1 ต.ห้วยแก้ว	300 คน	นายธวัชชัย อยะสุรราช	087-200-4585	/	/	10 ห้อง	-
2	ร.ร.บ้านศรีศรีทศธา	ม.1 ต.โพธิ์โพรงาม	400 คน	นายมนต์ ศรีประเสริฐ	081-283-2125	/	/	10 ห้อง	-
3	อบต.บึงนาราง	ม.2 ต.บึงนาราง	200 คน	นายวิรัตน์ สุขเกษม	099-378-3564	/	/	5 ห้อง	-
4	อบต.แหลมวัง	ม.3 ต.แหลมวัง	200 คน	นายบุญส่ง ฉิมคง	086-054-1698	/	/	5 ห้อง	-
5	ร.ร.บางสายพิทยาคม	ม.8 ต.บางสาย	500 คน	นายธรรมบุญ เทศอินทร์	089-964-0256	/	/	10 ห้อง	-
6	ร.ร.อนุบาลบึงนาราง	ม.1 ต.ห้วยแก้ว	300 คน	นายธวัชชัย อยะสุรราช	087-200-4585	/	/	10 ห้อง	-
7	วัดโพธิ์โพรงาม	ม.1 ต.โพธิ์โพรงาม	300 คน	นายมนต์ ศรีประเสริฐ	081-283-2125	/	/	10 ห้อง	-
8	ร.ร.บึงนารางแก้ววิทยาคาร	ม.2 ต.บึงนาราง	300 คน	นายวิรัตน์ สุขเกษม	099-378-3564	/	/	10 ห้อง	-
9	ร.ร.โป่งวัวแดง	ม.4 ต.แหลมวัง	300 คน	นายบุญส่ง ฉิมคง	086-054-1698	/	/	10 ห้อง	-
10	ร.ร.บ้านทุ่งพรหมทอง	ม.8 ต.บางสาย	200 คน	นายธรรมบุญ เทศอินทร์	089-964-0256	/	/	10 ห้อง	-

2. อำเภอวังทรายพูน

ลำดับ	ชื่อสถานที่	สถานที่ตั้ง	รองรับผู้อพยพ ได้จำนวน (คน)	ชื่อผู้ประสานงาน	โทรศัพท์ติดต่อ	สิ่งสาธารณูปโภคที่มีอยู่			
						ไฟฟ้า	ประปา	ห้องสุขา (ห้อง)	อื่น ๆ
1	หอประชุมอำเภอวังทรายพูน	ที่ว่าการอำเภอวังทรายพูน	200	นายพิเศก นาคสวัสดิ์	086-7342600	/	/	15	-
2	ที่ทำการ อบ.ต.หนองปลาไหล	ม.3 ต.หนองปลาไหล	150	นายพิเศก นาคสวัสดิ์	086-7342600	/	/	12	-
3	วัดยางสามต้น	ม.2 ต.หนองพระ	300	นายพิเศก นาคสวัสดิ์	086-7342600	/	/	20	-
4	วัดหนองปล้อง	ม.1 ต.หนองปล้อง	200	นายพิเศก นาคสวัสดิ์	086-7342600	/	/	17	-

3. อำเภอบางมูลนาก

ลำดับ	ชื่อสถานที่	สถานที่ตั้ง	รองรับผู้อพยพ ได้จำนวน (คน)	ชื่อผู้ประสานงาน	โทรศัพท์ติดต่อ	สิ่งสาธารณูปโภคที่มีอยู่			
						ไฟฟ้า	ประปา	ห้องสุขา (ห้อง)	อื่นๆ
1	วัดปากคลองไผ่น้ำ	ตำบลหอไกร	100	พระครูพิพิธภักดีวิวัฒน์ เจ้าอาวาสวัดปากคลองไผ่น้ำ	056-653082	/	/	20	-
2	ว.ร.บางไผ่ราษฎร์สงเคราะห์	ตำบลบางไผ่	200	นายเทพพล ขุนนาค	086-4407769	/	/	10	-
3	วัดท่าช้าง	ตำบลเข้มาะบก	200	นายเทพพล แผลทอง	081-6737293	/	/	6	-
4	วัดห้วยเขน	ตำบลคูมี้	100	พระอริการสงฆวาส สิริมงคล	088-4391090	/	/	20	-
5	วัดวังตะกู	ตำบลวังตะกู	400	พระครูโสมณ วิฑนโรจน์	-	/	/	20	-
6	ที่ว่าการอำเภอบางมูลนาก	อ.บางมูลนาก	100	นายถวัลย์ เพ็ชรล้อมทอง	056-632005	/	/	10	-
7	วัดสุขุมาราม	ตำบลวังตะกู	500	พระครูวิจารณ์บริหารกิจ	-	/	/	30	-

4. อำเภอตงเจริญ

ลำดับ	ชื่อสถานที่	สถานที่ตั้ง	รองรับผู้อพยพ ได้จำนวน (คน)	ชื่อผู้ประสานงาน	โทรศัพท์ติดต่อ	สิ่งสาธารณูปโภคที่มีอยู่			
						ไฟฟ้า	ประปา	ห้องสุขา (ห้อง)	อื่นๆ
1	วัดวังก้านเหลือง	บ้านโคกสำนั หมู่ 2 ตำบลวังจี้ว	20	นายธเนศ ปราชญ์โร (กำนัน)	097-9370976	/	/	6	-
2	วัดปลั่งชัน	บ้านปลั่งชัน หมู่ 3 ตำบลวังจี้ว	20	นายสุภาพ ศรีภิรมย์ (ผู้ใหญ่บ้าน)	086-2129288	/	/	4	-
3	วัดคลองทราย	บ้านคลองทราย หมู่ 4 ตำบลวังจี้ว	20	นายวรราชธร แก้วกล้า (ผู้ใหญ่บ้าน)	084-4349484	/	/	4	-

4. อำเภอทองเจงวีย์ (ต่อ)

ลำดับ	ชื่อสถานที่	สถานที่ตั้ง	รองรับผู้อพยพ ได้จำนวน (คน)	ชื่อผู้ประสานงาน	โทรศัพท์ติดต่อ	สิ่งสาธารณูปโภคที่มีอยู่			
						ไฟฟ้า	ประปา	ห้องสุขา (ห้อง)	อื่น ๆ
4	วัดทองเจงวีย์	บ้านดงเจงวีย์ หมู่ 7 ตำบลวังงิ้ว	20	นายคณัฐ ฤทธิ์เรืองเดช (ผู้ใหญ่บ้าน)	086-2019696	/	/	4	-
5	วัดอัญญาสี่(ใหม่ช่อง)	ไม่เหลือ หมู่ 8 ตำบลวังงิ้ว	20	นายสมชาย ราชวงษ์ (ผู้ใหญ่บ้าน)	087-8448153	/	/	4	-
6	วัดวังงิ้ว	บ้านวังงิ้ว หมู่ 4 ตำบลวังงิ้วได้	30	นายวิศักดิ์ ตวงกรรม (ผู้ใหญ่บ้าน)	064-6816714	/	/	4	-
7	วัดบรรพตสุธาราม (วังเจือง)	บ้านวังเจือง หมู่ 5 ตำบลวังงิ้วได้	50	นายวิศิษฐ์ โทษวัฒน์ตะ (ผู้ใหญ่บ้าน)	087-1948242	/	/	6	-
8	วัดสำนักขุนเขมร	บ้านสำนักขุนเขมร หมู่ 1 ตำบลสำนักขุนเขมร	80	นายสุรินทร์ พุทธสอน (ผู้ใหญ่บ้าน)	064-5353661	/	/	20	-
9	วัดไพรน้อย	บ้านไพรน้อย หมู่ 2 ตำบลสำนักขุนเขมร	20	นายนิวัฒน์ ชมชื่น (ผู้ใหญ่บ้าน)	087-8415372	/	/	4	-
10	วัดวังหินแดง	บ้านวังหินแดง หมู่ 3 ตำบลสำนักขุนเขมร	30	นายมงคล พุกนิยม (กำนัน)	091-8397804	/	/	6	-
11	วัดเกาะแก้ว (กุหลาบ)	บ้านกุหลาบ หมู่ 4 ตำบลสำนักขุนเขมร	30	นายบุญธรรม วิชาโคตร (ผู้ใหญ่บ้าน)	081-7272705	/	/	6	-
12	วัดวังงัก	บ้านวังงัก หมู่ 5 ตำบลสำนักขุนเขมร	40	นางพะเยาว์ ศรีสุขคำ (ผู้ใหญ่บ้าน)	087-8411225	/	/	8	-
13	วัดคลองต้น	บ้านคลองต้น หมู่ 6 ตำบลสำนักขุนเขมร	20	นายโสภา ศรีสิงห์ (ผู้ใหญ่บ้าน)	084-4361548	/	/	6	-

4. อำเภอดงเจริญ (ต่อ)

ลำดับ	ชื่อสถานที่	สถานที่ตั้ง	รองรับผู้อพยพ ได้จำนวน (คน)	ชื่อผู้ประสานงาน	โทรศัพท์ติดต่อ	สิ่งสาธารณูปโภคที่มีอยู่			
						ไฟฟ้า	ประปา	ห้องสุขา (ห้อง)	อื่น ๆ
14	วัดตะกุกดูไร่	บ้านตะกุกดูไร่ หมู่ 8 ตำบลสำนักขุนเณร	20	นางสมจิต จงสุข (ผู้ใหญ่บ้าน)	086-1995463	/	/	4	-
15	วัดห้วยพุด	บ้านห้วยพุด หมู่ 1 ตำบลห้วยพุด	30	นายอัครชัย น้อยจันทร์ (กำนัน)	081-9840116	/	/	6	-
16	วัดโคกสิริก	บ้านโคกสิริก หมู่ 6 ตำบลห้วยพุด	30	นายพี พันแดง (ผู้ใหญ่บ้าน)	086-2045672	/	/	8	-
17	วัดวังหว้า	บ้านวังหว้า หมู่ 8 ตำบลห้วยพุด	30	นายอัครชัย น้อยจันทร์ (กำนัน)	081-9840116	/	/	6	-
18	วัดบ้านขี้ต๋อ	บ้านบ้านขี้ต๋อ หมู่ 10 ตำบลห้วยพุด	10	นายอัครชัย น้อยจันทร์ (กำนัน)	081-9840116	/	/	4	-
19	วัดหนองสนวน	บ้านหนองสนวน หมู่ 3 ตำบลห้วยร่วม	30	นายสมคิด วงษ์โท (ผู้ใหญ่บ้าน)	085-7310205	/	/	6	-
20	วัดหนองสองห้อง	บ้านหนองสองห้อง หมู่ 4 ตำบลห้วยร่วม	30	นายฉลาต จันทร์จำ (ผู้ใหญ่บ้าน)	086-2041194	/	/	6	-
21	วัดธรรมสังเวช (ไค้รัง)	บ้านไค้รังใต้ หมู่ 5 ตำบลห้วยร่วม	30	นายวิโรจน์ ส่งทุม (ผู้ใหญ่บ้าน)	084-6237678	/	/	8	-
22	วัดห้วยน้ำเงิน	บ้านห้วยน้ำเงิน หมู่ 8 ตำบลห้วยร่วม	30	นางจำเรียง อ่อนจำ (ผู้ใหญ่บ้าน)	087-7364030	/	/	8	-

5. อำเภอสาขากเหล็ก

ลำดับ	ชื่อสถานที่	สถานที่ตั้ง	รองรับผู้อพยพ ได้จำนวน (คน)	ชื่อผู้ประสานงาน	โทรศัพท์ติดต่อ	สิ่งสาธารณูปโภคที่มีอยู่			
						ไฟฟ้า	ประปา	ห้องสุขา (ห้อง)	อื่น ๆ
1	วัดไทรน้อย	เทศบาลตำบลสาขากเหล็ก	200	นายสุวิทย์ ออสุวรรณ	080-8545446	/	/	20	-
2	สำนักงานเทศบาลสาขากเหล็ก	เทศบาลตำบลสาขากเหล็ก	20	นายสุวิทย์ ออสุวรรณ	080-8545446	/	/	10	-
3	วัดท่าเยี่ยม	อบต.ท่าเยี่ยม	50	นายชัยวัช ชาญบุญณะ	-	/	/	8	-
4	วัดหนองจั่ว	อบต.คลองทราย	60	นายไพฑูริย์ ปรีกงามาส	086-3670339	/	/	11	-
5	โรงเรียนบ้านวังทับไทร	อบต.วังทับไทร	150	นายณนต ฉ่ำจิตฺต	094-7423346	/	/	10	-

6. อำเภอสามง่าม

ลำดับ	ชื่อสถานที่	สถานที่ตั้ง	รองรับผู้อพยพ ได้จำนวน (คน)	ชื่อผู้ประสานงาน	โทรศัพท์ติดต่อ	สิ่งสาธารณูปโภคที่มีอยู่			
						ไฟฟ้า	ประปา	ห้องสุขา (ห้อง)	อื่น ๆ
1	วิทยาลัยเกษตรและเทคโนโลยีจิจิตร	ม.6 ต.สามง่าม	1,500	นายณนต คงวังทอง	056-691151	/	/	30	-
2	โรงเรียนสามง่ามชุมชน	ม.10 ต.สามง่าม	500	นายโชคชัย เทพสุริวงค์	056-691244	/	/	20	-
3	โรงเรียนก้านแพ่งตึนพิทยาคม	ม.2 ต.ก้านแพ่งตึน	500	นายเชาว์ มาเนียม	056-673189	/	/	20	-
4	โรงเรียนบ้านหนองน้ำเขียว	ม.5 ต.วังนก	300	นายบทล เมืองสอง	081-2083154	/	/	20	-
5	โรงเรียนเงินป่อรังกษุทิศ	ม.4 ต.เงินป่อ	500	นายพิมพ์วิทย์ กฤษณา บรรพต	056-900345	/	/	20	-
6	โรงเรียนหนองโสนพิทยาคม	ม.10 ต.หนองโสน	500	นางนุศ ทองทนต์กาล	056-618768	/	/	20	-
7	ศาลาประชาคมอำเภอสามง่าม	ม.5 ต.สามง่าม	100	นายพิชิตพงศ์ แก้วทิม	056-691200	/	/	3	-

6. อำนวยสามงาม (ต่อ)

ลำดับ	ชื่อสถานที่	สถานที่ตั้ง	รองรับผู้อพยพ ได้จำนวน (คน)	ชื่อผู้ประสานงาน	โทรศัพท์ติดต่อ	สิ่งสาธารณูปโภคที่มีอยู่			
						ไฟฟ้า	ประปา	ห้องสุขา (ห้อง)	อื่น ๆ
8	หอประชุมองค์การบริหารส่วนตำบล วังนก	ม.9 ต.วังนก	100	นายธีรพงศ์ เพ็ชรพงศ์	095-3515599	/	/	2	-
9	โรงเรียนอนุบาลสามงาม	ม.13 ต.สามงาม	300	นายอำนาจ ศรีจิม	096-1063523	/	/	12	-
10	โรงเรียนวัดวังแดง	ม.15 ต.สามงาม	300	นางชนัน ดวงดอกไม้	-	/	/	10	-

7. อำนวยอำนวยการ

ลำดับ	ชื่อสถานที่	สถานที่ตั้ง	รองรับผู้อพยพ ได้จำนวน (คน)	ชื่อผู้ประสานงาน	โทรศัพท์ติดต่อ	สิ่งสาธารณูปโภคที่มีอยู่			
						ไฟฟ้า	ประปา	ห้องสุขา (ห้อง)	อื่น ๆ
1	ศาลาประชาคมอำนวยการ	ที่ว่าการอำนวยการ ต.บ้านนา อ.วชิรบุรี	๓๐๐	นายสุชาติ สุวรรณจินดา	081-5327038	/	/	8	-
2	โรงเรียนอำนวยการพิทยาคม	ต.หนองหญ้า อ.วชิรบุรี	๘๐๐	ผอ.โรงเรียนอำนวยการ พิทยาคม	056-692255	/	/	27	-
3	วัดหนองสะเดา	ต.บ้านนา อ.วชิรบุรี	๓,๐๐๐	นายภาณุวิระ อ่อนศรี ปลัด อบต.	097-3619152	/	/	15	-
4	วัดกรุดงาม	ต.บ้านนา อ.วชิรบุรี	๒๐๐	นายภาณุวิระ อ่อนศรี ปลัด อบต.	097-3619152	/	/	17	-

8. อำเภอทับคล้อ

ลำดับ	ชื่อสถานที่	สถานที่ตั้ง	รองรับผู้อพยพ ได้จำนวน (คน)	ชื่อผู้ประสานงาน	โทรศัพท์ติดต่อ	สิ่งสาธารณูปโภคที่มีอยู่			
						ไฟฟ้า	ประปา	ห้องสุขา (ห้อง)	อื่นๆ
1	เทศบาลตำบลทับคล้อ	ม.3 ต.ทับคล้อ อ.ทับคล้อ	100	นางภรตมนศรี ตานสัมพันธ์	094-5899698	/	/	10	-
2	วัดทรงธรรม	ม.2 ต.ทับคล้อ อ.ทับคล้อ	100	นายเคือนใจ พุ่มมะณี	086-2026547	/	/	13	-
3	วัดเขาทราย	ม.10 ต.เขาทราย อ.ทับคล้อ	200	นายนเรศ กำแพง	083-1611656	/	/	15	-

9. อำเภอตะพานหิน

ลำดับ	ชื่อสถานที่	สถานที่ตั้ง	รองรับผู้อพยพ ได้จำนวน (คน)	ชื่อผู้ประสานงาน	โทรศัพท์ติดต่อ	สิ่งสาธารณูปโภคที่มีอยู่			
						ไฟฟ้า	ประปา	ห้องสุขา (ห้อง)	อื่นๆ
1	ศาลาประชาไทย 100 ปี ที่ว่าการ อำเภอตะพานหิน	ที่ว่าการอำเภอตะพานหิน	300	นายอำนาจตะพานหิน	081-8673292	/	/	26	-
2	โรงเรียนเทศบาลตะพานหิน	เทศบาลเมืองตะพานหิน อ.ตะพานหิน	1,000	ผู้อำนวยการโรงเรียน เทศบาลตะพานหิน	056-621200	/	/	40	-
3	สำนักงานเทศบาลเมืองตะพานหิน	เทศบาลเมืองตะพานหิน อ.ตะพานหิน	1,000	นายมนตรี สุพรรณ บัตตะพาน	056-621286	/	/	20	-

10. อำเภอโพทะเล

ลำดับ	ชื่อสถานที่	สถานที่ตั้ง	รองรับผู้อพยพ ได้จำนวน (คน)	ชื่อผู้ประสานงาน	โทรศัพท์ติดต่อ	สิ่งสาธารณูปโภคที่มีอยู่			
						ไฟฟ้า	ประปา	ห้องสุขา (ห้อง)	อื่น ๆ
1	หอประชุมที่ว่าการอำเภอโพทะเล	ที่ว่าการอำเภอโพทะเล	500	นายประจักษ์ เวียงแก้ว	064-1807143	/	/	6	-
2	หอประชุมเทศบาลตำบลท่าเสา	เทศบาลตำบลท่าเสา อ.โพทะเล	300	นายพนมบดินทร์ท่าเสา	091-7891597	/	/	8	-
3	องค์การบริหารส่วนตำบลวัดขวาง	อ.วัดขวาง อ.โพทะเล	300	นายทองคำกรวิฑาร ส่วนตำบลวัดขวาง	081-7853707	/	/	15	-
4	เทศบาลตำบลบางคลาน	เทศบาลตำบลบางคลาน อ.โพทะเล	300	นายกเทศมนตรีตำบล บางคลาน	056-669182	/	/	13	-
5	เทศบาลตำบลห้วยน้อย	เทศบาลตำบลห้วยน้อย อ.โพทะเล	300	นายกเทศมนตรีตำบลห้วยน้อย	056-903478	/	/	12	-
6	องค์การบริหารส่วนตำบลโพทะเล	อ.โพทะเล	300	นายกองค์การบริหาร ส่วนตำบลโพทะเล	056-681086	/	/	12	-

11. อำเภอเมืองพิจิตร

ลำดับ	ชื่อสถานที่	สถานที่ตั้ง	รองรับผู้อพยพ ได้จำนวน (คน)	ชื่อผู้ประสานงาน	โทรศัพท์ติดต่อ	สิ่งสาธารณูปโภคที่มีอยู่			
						ไฟฟ้า	ประปา	ห้องสุขา (ห้อง)	อื่น ๆ
1	ศาลาวิศท่าหลวง	วัดท่าหลวง	400	นายวิมาน สุขขวัญ	063-5324456	/	/	18	-
2	หอประชุม อ.เมืองพิจิตร	ที่ว่าการ อ.เมืองพิจิตร	100	นายวิมาน สุขขวัญ	063-5324456	/	/	10	-
3	หอประชุม โรงเรียนอนุบาลพิจิตร	โรงเรียนอนุบาลพิจิตร	150	นายวิมาน สุขขวัญ	063-5324456	/	/	20	-

12. จำนวนโหลี่ประทับข้าง

ลำดับ	ชื่อสถานที่	สถานที่ตั้ง	รองรับผู้อพยพ ได้จำนวน (คน)	ชื่อผู้ประสานงาน	โทรศัพท์ติดต่อ	สิ่งสาธารณูปโภคที่มีอยู่			
						ไฟฟ้า	ประปา	ห้องสุขา (ห้อง)	อื่นๆ
1.	โรงเรียนบ้านไคโพธิ์	หมู่ที่ 1 บ้านไคโพธิ์	150	นายบรรจง พวงจ้อย ผู้ดูแลรักษาการ ผู้อำนวยการโรงเรียน บ้านไคโพธิ์	0861197722	/	/	5	-
2.	วัดโรงวัว	หมู่ที่ 2 บ้านโรงวัว	50	พระครูสุทิน ขะ จาตุรณ ตติมัญโญ เจ้าอาวาสวัดโรงวัว	0932313981	/	/	5	-
3.	โรงเรียนวัดหนองหลวง	หมู่ที่ 3 บ้านหนองหลวง	150	นายเกียรติ จันทรมณี ผู้อำนวยการโรงเรียน วัดหนองหลวง	0892710126	/	/	5	-
4.	โรงเรียนวัดไร่รอบ	หมู่ที่ 4 บ้านเนินศาล	100	ครูบัว ผู้ดูแลรักษาการ ผู้อำนวยการโรงเรียน วัดไร่รอบ	0805957742	/	/	5	-
5.	ศาลาประชาคมบ้านเนินยาง	หมู่ที่ 5 บ้านเนินยาง	5	นายสมหวัง เกตุเม้า ผู้ใหญ่บ้านหมู่ 5	0851146476	/	/	1	-
6.	วัดสระประชุม	หมู่ที่ 6 บ้านสระประชุม	50	พระวิรัตน์ ฐิตะปุณโย เจ้าอาวาสวัดสระประชุม เจ้าคณะตำบลไร่รอบ	0972467073	/	/	10	-

12. อำเภอโพธิ์ประทับช้าง (ต่อ)

ลำดับ	ชื่อสถานที่	สถานที่ตั้ง	รองรับผู้อพยพ ได้จำนวน (คน)	ชื่อผู้ประสานงาน	โทรศัพท์ติดต่อ	สิ่งสาธารณูปโภคที่มีอยู่			
						ไฟฟ้า	ประปา	ห้องสุขา (ห้อง)	อื่นๆ
7.	ศาลาประชาคมบ้านหนองคล้า	หมู่ที่ 7 บ้านหนองคล้า	5	นายพยอม ทุมเสน ผู้ใหญ่บ้านหมู่ 7	0888121734	/	/	1	-
8.	วัดไร่รอบ	หมู่ที่ 8 บ้านคลองยาง	50	พระครูวิชัย วิชัยโย เจ้าอาวาสวัดไร่รอบ	0862047711	/	/	18	-
9.	ศาลาประชาคมบ้านไร่รอบ	หมู่ที่ 9 บ้านไร่รอบ	10	นายเกรียงไกร บุญอิม ผู้ใหญ่บ้านหมู่ 9	0932245025	/	/	1	-
10.	ศาลาประชาคมบ้านหนองบั้ง	หมู่ที่ 10 บ้านหนองบั้ง	10	นายประจวบ อ่อนเฉลว ผู้ใหญ่บ้านหมู่ 10	0613816352	/	/	1	-
11.	วัดเกาะแก้ว	หมู่ที่ 11 บ้านเกาะแก้ว	50	นายอนรัตน์ สิงห์เรือง ผู้ใหญ่บ้านหมู่ 11	0811730425	/	/	10	-
12.	วัดหนองหัวปลวก	หมู่ที่ 12 บ้านหนองหัวปลวก	50	นายเวียง สิงห์เรือง ผู้ใหญ่บ้านหมู่ 12	0897064196	/	/	20	-
13.	วัดหนองไม้แดง	หมู่ที่ 13 บ้านหนองไม้แดง	50	นายสิง ทางการ ผู้ใหญ่บ้านหมู่ 13	0897021423	/	/	5	-
14.	วัดม่วงเต้า	หมู่ที่ 14 บ้านม่วงเต้า	50	นายประจวบ ต้นตะจะ ผู้ใหญ่บ้านหมู่ 14	0810393796	/	/	5	-
15.	ศาลาประชาคมบ้านสามปลีก	หมู่ที่ 15 บ้านสามปลีก	10	นายพันทิพย์ ภริอินทอง ผู้ใหญ่บ้านหมู่ 15	0871475070	/	/	1	-
16.	โรงเรียนบ้านหนองไม้แดง	หมู่ที่ 16 บ้านหนองแก้ว	50	นายสุวิทย์ มุขวิงษ์ รักษาการผู้อำนวยการ โรงเรียนบ้านหนองไม้แดง	0862069444	/	/	5	-

12. อำเภอโพธิ์ประทับช้าง (ต่อ)

ลำดับ	ชื่อสถานที่	สถานที่ตั้ง	รองรับผู้อพยพ ได้จำนวน (คน)	ชื่อผู้ประสานงาน	โทรศัพท์ติดต่อ	สิ่งสาธารณูปโภคที่มีอยู่			
						ไฟฟ้า	ประปา	ห้องสุขา (ห้อง)	อื่น ๆ
17.	ศาลาประชาคมบ้านเนินตะกั่ว	หมู่ที่ 17 บ้านเนินตะกั่ว	10	นายบุญเลิศ เย็นคำ ผู้ใหญ่บ้านหมู่ 17	0852674541	/	/	1	-
18.	ศาลาประชาคมบ้านหนองหัว เจริญทรัพย์	หมู่ที่ 18 บ้านหนองหัวเจริญทรัพย์	10	นางณิรัตน์ แก้วทองดี ผู้ใหญ่บ้านหมู่ 18	0850950487	/	/	1	-
19	ห้องประชุม อบต.โพธิ์ประทับช้าง	อบต.โพธิ์ประทับช้าง	20	นางสาววิจิตตรา ธัญวิรัชฉิรินทร์	0846235212	/	/	6	Wifi
20	ห้องประชุม อบต.ไผ่ท่าโพ	อบต.ไผ่ท่าโพ	20	นายชาติอัครัง พรหมมา	0864671007	/	/	6	Wifi
21	วัดย่านยาว	วัดย่านยาว ต.วังจิก	200	นายสมยศ เอมใจ	0934787824	/	/	5	-
22	วัดใหม่แสงมรกต	วัดใหม่แสงมรกต ต.วังจิก	300	นายสมยศ เอมใจ	0934787824	/	/	5	-
23	โรงเรียนเทศบาลโพธิ์	โรงเรียนเทศบาลโพธิ์ ต.วังจิก	1,000	นายสมยศ เอมใจ	0934787824	/	/	40	-
24	วัดไผ่ท่าโพเหนือ	วัดไผ่ท่าโพเหนือ ต.วังจิก	300	นายสมยศ เอมใจ	0934787824	/	/	5	-
25	วัดท่าบัวทอง	วัดท่าบัวทอง ต.วังจิก	300	นายสมยศ เอมใจ	0934787824	/	/	10	-

ผนวก ง

สรุปข้อมูลการให้ความช่วยเหลือตามระเบียบกระทรวงการคลัง
ว่าด้วยเงินทดรองราชการ เพื่อช่วยเหลือผู้ประสบภัยพิบัติกรณีฉุกเฉิน

พ.ศ.2562



“รู้ไว้เมื่อประสบภัย” กับ ป.ก. พิจิตร

คณะกรรมการคลัง ว่าด้วยเงินสงเคราะห์การ
เพื่อช่วยเหลือผู้ประสบภัยกับสิทธิผู้สูงอายุ พ.ศ.2562

หลักการให้การใช้จ่ายเงินฯ พ.ศ.2563

ด้านการช่วยเหลือ

คำจำกัดความของคำร้องขอเงินเบื้องต้น

- ค่าอาหารจัดเลี้ยง มีอยู่ 50 บาท/คน
 - ค่าดูยังชีพ ชุดละไม่เกิน 700 บาท/ครอบครัว
 - ค่าจัดหาไม้บรรทัดและใช้ของ ตามความจำเป็น
 - ค่าใช้จ่ายในการดำรงชีพเบื้องต้น ครอบครัวละไม่เกิน 3,800 บาท
- กรณีที่ผู้สูงอายุได้รับความเสียหายถึง
- เครื่องนุ่งห่มไม่สามารถนำกลับมาใช้ได้ รายละเอียดไม่เกิน 1,100 บาท
 - เครื่องมือประกอบอาชีพหรือเงินทุน ครอบครัวละไม่เกิน 11,800 บาท
- ผู้ประสบภัยเป็นอาชีพหลักหาเลี้ยงครอบครัว
- เครื่องครัวและอุปกรณ์ประกอบอาหาร ครอบครัวละไม่เกิน 3,500 บาท
- สูญหายหรือไม่สามารถนำกลับมาใช้ได้
- เครื่องมือประกอบอาชีพหรือไม่สามารถ ครอบครัวละไม่เกิน 1,000 บาท
- นำกลับมาใช้ได้

คำช่วยเหลือผู้ขาดเงินหรือเสียชีวิต

- บาทเงินสหัชชี ช่วยเหลือเบื้องต้นรวม 4,000 บาท (รักษาตัวใน รพ.ติดต่อกัน 3 วัน ขึ้นไป)
 - บาทเงินถึงขั้นพิการ ช่วยเหลือเบื้องต้น 13,300 บาท (ไม่สามารถประกอบอาชีพตามปกติได้)
 - กรณีสาขารมภัยชนบทใหญ่ จ่ายเงินหรือสิ่งของช่วยเหลือขัญ หรืออุปแรง ต้องรักษาตัว รายละเอียดไม่เกิน 2,300 บาท ในสถานพยาบาล
 - ค่าจัดการศพผู้เสียชีวิต รายละเอียดไม่เกิน 29,700 บาท
 - เงินสมทบช่วยเหลือศพ รายละเอียดครอบครัวอีกไม่เกิน 29,700 บาท
- กรณีหัวหน้าครอบครัวหรือ ผู้หารรายได้เสียชีวิตครอบครัวเสียชีวิต

ที่พักชั่วคราว

- ค่าตัดแปลงสถานที่สำหรับ ครอบครัวละไม่เกิน 2,500 บาท
- เป็นที่พักชั่วคราว
- ค่าผ้าใบ/พลาสติก/วัสดุอื่นๆ ครอบครัวละไม่เกิน 1,000 บาท สำหรับกันแดดกันฝน
- ค่าจัดหาสาธารณูปโภคในที่พัก ตามความจำเป็นชั่วคราว

คำขอแม่แทนที่อยู่อาศัยและสิ่งปลูกสร้าง

- คำขอแม่แทนที่อยู่อาศัยประจำ หลังละไม่เกิน 49,500 บาท
- ได้รับความเสียหาย
- ผู้ประสบภัยเป็นเจ้าขอ
- คำขอแม่แทนหรือสร้างขัญชั่วคราว ครอบครัวละไม่เกิน 5,700 บาท
- โรงเรียน สำหรับกับพิศผล และครอบครัวได้รับความเสียหาย

หลักเกณฑ์วิธีปฏิบัติปลีกย่อย

ด้านการภาษาฯ พ.ศ.2564

เงินช่วยเหลือกรณีพื้นที่ประสบภัยเสียหาย ไม่เกินครัวเรือนละ 30 ไร่

ครัว	พื้นที่ประสบภัย	ไม่เกิดอุบัติเหตุ
ไม่เกิดอุบัติเหตุ	ไม่เกิน 1,940 บาท	ไม่เกิน 1,980 บาท

- ครัว ไม่เกินรายละ 5 ครัว ครัวละไม่เกิน 13,000-35,000 บาท
- ครัว ไม่เกินรายละ 5 ครัว ครัวละไม่เกิน 15,000-39,000 บาท
- หมู่ ไม่เกินรายละ 5 ครัว ครัวละไม่เกิน 1,500-3,000 บาท
- หมู่ ไม่เกินรายละ 10 ครัว ครัวละไม่เกิน 1,500-3,000 บาท
- หมู่/เกาะ ไม่เกินรายละ 10 ครัว ครัวละไม่เกิน 30-80 บาท
- หมู่/เกาะ/น้ำจืด ไม่เกินรายละ 300 ครัว ครัวละไม่เกิน 30-100 บาท
- ไร่/นา ไม่เกินรายละ 1,000 ครัว ครัวละไม่เกิน 20-50 บาท
- ไร่/นา ไม่เกินรายละ 1,000 ครัว ครัวละไม่เกิน 30-100 บาท
- ไร่/นา ไม่เกินรายละ 1,000 ครัว ครัวละไม่เกิน 30-80 บาท
- ไร่/นา ไม่เกินรายละ 1,000 ครัว ครัวละไม่เกิน 10-30 บาท
- ไร่/นา ไม่เกินรายละ 1,000 ครัว ครัวละไม่เกิน 2,000 บาท
- ไร่/นา ไม่เกินรายละ 10 ครัว ครัวละไม่เกิน 300 ครัว ครัวละไม่เกิน 100 บาท

ภาคผนวก จ

สรุปข้อมูลพระราชบัญญัติสงเคราะห์ผู้ประสบภัยเนื่องจากการ
ช่วยเหลือราชการ การปฏิบัติงานของชาติ หรือการปฏิบัติตามหน้าที่
มนุษยธรรม พ.ศ.2543



พ.ร.บ.สงเคราะห์ผู้ประสบภัย

เนื่องจากการช่วยเหลือราชการ การปฏิบัติงานของชาติ หรือการปฏิบัติตามหน้าที่มนุษยธรรม พ.ศ. 2543



ที่มา

บุคคลที่ทำความดีให้แก่สังคม หากได้รับอันตรายจนสูญเสียอวัยวะ พิการ กุพพลภาพ จนไม่สามารถทำงานได้ หรือเสียชีวิต ทางราชการจะให้ความช่วยเหลือค่ารักษาพยาบาล เงินชดเชย เงินดำรงชีพเป็นรายเดือน ตลอดชีวิต และค่าจัดการศพกรณีเสียชีวิต

ใครมีสิทธิได้รับการช่วยเหลือ

ประชาชนทั่วไป ข้าราชการ และเจ้าหน้าที่ของรัฐที่กระทำการอย่างใดอย่างหนึ่ง ดังนี้

1. ช่วยเหลือราชการ
2. ปฏิบัติงานของชาติตามที่ได้รับมอบหมายจากทางราชการ
3. ปฏิบัติการตามหน้าที่หรือช่วยเหลือบุคคลอื่นตามหน้าที่ที่กฎหมายกำหนด
4. ปฏิบัติการตามหน้าที่มนุษยธรรมซึ่งพลเมืองดีพึงปฏิบัติ ซึ่งไม่ขัดกับคำสั่ง โดยชอบของเจ้านักงาน

**อันตรายที่ได้รับ ต้องไม่เกิดขึ้นจากความประมาทเห็นแก่อย่างร้ายแรงหรือเกิดจากความผิดของตนเอง

การให้ความช่วยเหลือ

1. กรณีบาดเจ็บ หรือเจ็บป่วย ได้รับค่ารักษาพยาบาลตามสิทธิเหมือนข้าราชการ
2. กรณีสูญเสียอวัยวะหรือพิการกุพพลภาพ ได้รับค่ารักษาพยาบาลตามสิทธิเหมือนข้าราชการ และเงินชดเชย
เช่น แขนขาด ได้รับ 367,500 บาท ขาขาด ได้รับ 337,500 บาท เป็นต้น
3. กรณีกุพพลภาพขนาดเล็ก ได้รับค่ารักษาพยาบาลตามสิทธิเหมือนข้าราชการ เป็นเงิน 450,000 บาท และเงินดำรงชีพ เดือนละ 7,500 บาท
4. กรณีถึงแก่ความตาย ทายาทมีสิทธิได้รับเงินชดเชย เป็นเงิน 450,000 บาท และเงินช่วยเหลือค่าจัดการศพ เป็นเงิน 45,000 บาท
5. กรณีแพทย์สั่งให้พักรักษาตัวในโรงพยาบาล จะได้รับเงินชดเชยในระหว่างที่เข้ารับการรักษาตัว เป็นเงิน 500 บาท ต่อวัน (จำนวนจ่ายเป็นก้อนครั้งเดียว)





พ.ร.บ.สงเคราะห์ผู้ประสบภัย

เนื่องจากการช่วยเหลือราชการ การปฏิบัติงานของชาติ
หรือการปฏิบัติตามหน้าที่มนุษยธรรม พ.ศ. 2543



การติดต่อขอรับความช่วยเหลือและยื่นแบบคำขอรับความช่วยเหลือ

ติดต่อและยื่นแบบคำขอฯ ได้ที่ท้องที่เกิดเหตุ (พร้อมแนบเอกสารหลักฐานที่เกี่ยวข้อง)

- กรุงเทพมหานคร ยื่นที่สำนักงานเขต
- ในพื้นที่จังหวัด ยื่นที่ที่ว่าการอำเภอ

การดำเนินการและการพิจารณาอนุมัติเงินสงเคราะห์ผู้ประสบภัย

1. ผู้ประสบภัยหรือทายาท ยื่นเรื่องขอรับเงินสงเคราะห์ ต่อผู้อำนวยการเขต/นายอำเภอ ในท้องที่เกิดเหตุ
2. ผู้อำนวยการเขต/นายอำเภอสอบสวนข้อเท็จจริง และรวบรวมเอกสารหลักฐาน ประกอบคำขอก่อนส่งเรื่องให้ผู้ว่ากรุงเทพมหานคร หรือผู้ว่าราชการจังหวัดพิจารณา
3. ผู้ว่าราชการกรุงเทพมหานครหรือผู้ว่าฯ จังหวัด พิจารณาคำขอรับพร้อมหลักฐาน และส่งคำขอรับไปยังเลขานุการคณะกรรมการสงเคราะห์ผู้ประสบภัย (อธิบดีกรมบัญชีกลาง)
4. หากเลขานุการคณะกรรมการฯ เห็นว่าเข้าข่ายที่จะพิจารณาให้นำเสนอต่อ คณะอนุกรรมการสงเคราะห์ผู้ประสบภัย และคณะกรรมการฯ ตามลำดับ
5. คณะกรรมการฯ พิจารณา เพื่อมีมติอนุมัติจ่าย หรือไม่จ่าย ตามแต่กรณี
6. ฝ่ายเลขานุการฯ จัดทำหนังสือสั่งจ่าย/ไม่อนุมัติจ่ายเงินสงเคราะห์ผู้ประสบภัย ตามมติของคณะกรรมการฯ ให้กรุงเทพมหานคร หรือจังหวัดทราบ
7. กรุงเทพมหานครหรือจังหวัด ดำเนินการตามกรณี ดังนี้
 - 7.1 กรณีคณะกรรมการฯ มีมติอนุมัติให้จ่ายเงิน ขอเบิกเงินในระบบ GFMS เพื่อจ่ายให้แก่ผู้ประสบภัยหรือทายาท
 - 7.2 กรณีคณะกรรมการฯ มีมติไม่อนุมัติจ่ายเงิน แจ้งให้ผู้ประสบภัยหรือทายาททราบ



ภาคผนวก ฉ

โครงสร้างศูนย์บัญชาการเหตุการณ์ป้องกันและแก้ไขปัญหาอุทกภัย

วาทภัย จังหวัดพิจิตร ปี 2566 ตามคำสั่งกองอำนวยการป้องกัน

และบรรเทาสาธารณภัยจังหวัดพิจิตร ที่ 009/2566

ลงวันที่ 22 มิถุนายน 2566

ส่วนอำนวยความสะดวก

มีผู้เชี่ยวชาญด้านจิตวิทยา จิตวิทยาการปรึกษา เป็นหัวหน้าส่วน มีองค์ประกอบ ดังนี้

1. หน่วยสถานธรรม ประกอบด้วย
 - 1) รองผู้ช่วยราชการจังหวัดจิตจร (กลุ่มงานที่ปรึกษาและบริหารทรัพยากรบุคคล) หัวหน้าหน่วย
 - 2) รองผู้ช่วยราชการจังหวัดจิตจร เป็นคนกลางในจังหวัดจิตจร (ด้านกฎหมาย)
 - 3) ปลัดจังหวัดจิตจร
 - 4) ผู้อำนวยการสำนักงานทรัพยากรบุคคลและสิ่งแวดล้อมจังหวัดจิตจร
 - 5) ผู้อำนวยการโครงการประสานจังหวัดจิตจร
 - 6) ผู้อำนวยการสถานีวิทยุเพื่อสังคมจังหวัดจิตจร
 - 7) ประชาสัมพันธ์จังหวัดจิตจร
 - 8) นายอำเภอ ทุกอำเภอ
 - 9) นายเทศมนตรีเมือง ทุกแห่ง
 - 10) หัวหน้าสำนักงานเมืองกับและบรรพบุรุษจากตามจังหวัดจิตจร
2. หน่วยวิจัยและวิจัย ประกอบด้วย
 - 1) นายองค์การนิเทศร่วมจังหวัดจิตจร หัวหน้าหน่วย
 - 2) นายเทศมนตรีเมืองจังหวัดจิตจร
 - 3) หัวหน้าสำนักงานวิจัยและบรรพบุรุษจากตามจังหวัดจิตจร
 - 4) โฆษกการและสัมพันธ์จังหวัดจิตจร
 - 5) ผู้อำนวยการโครงการประสานจังหวัดจิตจร
 - 6) ท้องถิ่นจังหวัดจิตจร

3. หน่วยเผยแพร่ประชาสัมพันธ์

- 1) หัวหน้าฝ่ายเผยแพร่ประชาสัมพันธ์และฟื้นฟู สำนักงาน ป.ก.จังหวัดจิตจร หัวหน้าหน่วย
- 2) เจ้าหน้าที่โครงการประสาน ที่ได้เรียนจบมา
- 3) เจ้าหน้าที่สำนักงานเกษตรและสหกรณ์จังหวัดจิตจร ที่ได้เรียนจบมา
- 4) เจ้าหน้าที่สำนักงานเกษตรจังหวัดจิตจร ที่ได้เรียนจบมา
- 5) เจ้าหน้าที่สำนักงานส่งเสริมจังหวัดจิตจร ที่ได้เรียนจบมา
- 6) นายอภิรักษ์ สุทธิการ นักนิเทศศาสตร์และนิเทศการ สำนักงาน ป.ก.จังหวัดจิตจร

ส่วนสนับสนุน

มีปลัดจังหวัดจิตจร เป็นหัวหน้าส่วน มีองค์ประกอบ ดังนี้

1. หน่วยวิจัยและเผยแพร่ ประกอบด้วย
 - 1) ท้องถิ่นจังหวัดจิตจร หัวหน้าหน่วย
 - 2) เจ้าหน้าที่องค์การนิเทศร่วมจังหวัดจิตจร ที่ได้เรียนจบมา
 - 3) เจ้าหน้าที่ประชาสัมพันธ์จังหวัดจิตจร ที่ได้เรียนจบมา
 - 4) เจ้าหน้าที่สำนักงานส่งเสริมการปกครองท้องถิ่นจังหวัดจิตจร ที่ได้เรียนจบมา
2. หน่วยเผยแพร่ ประกอบด้วย
 - 1) หัวหน้าสำนักงานจังหวัดจิตจร หัวหน้าหน่วย
 - 2) เจ้าหน้าที่สำนักงานโครงการประสานจังหวัดจิตจร ที่ได้เรียนจบมา
 - 3) เจ้าหน้าที่ที่ปรึกษาจังหวัดจิตจร ที่ได้เรียนจบมา
 - 4) เจ้าหน้าที่การประสานงานนิเทศจังหวัดจิตจร ที่ได้เรียนจบมา
 - 5) เจ้าหน้าที่การประสานงานนิเทศจังหวัดจิตจร ที่ได้เรียนจบมา
 - 6) เจ้าหน้าที่สำนักงานจังหวัดจิตจร ที่ได้เรียนจบมา
3. หน่วยสนับสนุนภาคพื้นดิน ประกอบด้วย
 - 1) นายองค์การนิเทศร่วมจังหวัดจิตจร หัวหน้าหน่วย
 - 2) นายจังหวัดจิตจร
 - 3) ผู้อำนวยการกระทรวงเกษตร-สหกรณ์
 - 4) ผู้อำนวยการกระทรวงมหาดไทย
 - 5) เจ้าหน้าที่สื่อส่งสารจังหวัดจิตจร ที่ได้เรียนจบมา
4. หน่วยสื่อสาร ประกอบด้วย
 - 1) โทรทัศน์จังหวัดจิตจร หัวหน้าหน่วย
 - 2) วิทยุจังหวัดจิตจร
 - 3) หัวหน้าโครงการประชาสัมพันธ์
 - 4) ผู้จัดการสำนักงานบริการลูกค้า กทท.จิตจร
 - 5) ผู้จัดการศูนย์บริการลูกค้า บริษัท ทีโอที จำกัด สาขาจิตจร
 - 6) หัวหน้าหน่วยนิเทศ และองค์กรสาธารณกุศล
 - 7) นายอภิรักษ์ สุทธิการ นักนิเทศศาสตร์และนิเทศการ สำนักงาน ป.ก.จังหวัดจิตจร

ส่วนสนับสนุน (ต่อ)
มีเล็ดจังหวัดจัตวา เป็นตัวนำส่วน มีองค์กรประกอบ ดังนี้

5. หน่วยแพทย์สนับสนุนการปฏิบัติงาน ประกอบด้วย
- 1) นายแพทย์สาธารณสุขจังหวัดจัตวา **หัวหน้าหน่วย**
 - 2) ผู้อำนวยการโรงพยาบาลจังหวัด
 - 3) ผู้อำนวยการโรงพยาบาลประจำอำเภอ
 - 4) ผู้อำนวยการโรงพยาบาลส่งเสริมสุขภาพประจำตำบล
 - 5) หัวหน้าหน่วยกู้ชีพ กู้ภัย และองค์การสาธารณกุศล
 - 6) เจ้าหน้าที่สำนักงานสาธารณสุขจังหวัดจัตวา ที่ได้รับมอบหมาย
 - 7) นางปวีณาดี พิณคานนท์ พนักงานประจำสำนักงานสำนักงาน ปก.จังหวัดจัตวา
6. หน่วยรับบริจาค ประกอบด้วย
- 1) นายแพทย์สาธารณสุขจังหวัดจัตวา **หัวหน้าหน่วย**
 - 2) พัฒนาการจังหวัดและกรรมการมูลนิธิจังหวัดจัตวา
 - 3) หัวหน้าสำนักงานจังหวัดจัตวา
 - 4) เสมียนตราจังหวัดจัตวา
 - 5) เจ้าหน้าที่สำนักงานจังหวัดจัตวา ที่ได้รับมอบหมาย
 - 6) นางสาวิตรีวิทย์ อินทะกุล นักวิชาการเงินและบัญชีปฏิบัติการสำนักงาน ปก.จังหวัดจัตวา

7. หน่วยเสียง ประกอบด้วย
- 1) นายแพทย์สาธารณสุขจังหวัดจัตวา **หัวหน้าหน่วย**
 - 2) หัวหน้าสำนักงานจังหวัดจัตวา
 - 3) ท้องถิ่นจังหวัดจัตวา
 - 4) พาณิชยจังหวัดจัตวา
 - 5) เกษตรและสหกรณ์จังหวัดจัตวา
 - 6) เจ้าหน้าที่สำนักงานจังหวัดจัตวา ที่ได้รับมอบหมาย
 - 7) นางสาวสุชานา เกติเพชร พนักงานประจำสำนักงานสำนักงาน ปก.จังหวัดจัตวา
8. หน่วยการเงินและบัญชี/จัดซื้อจัดจ้าง/พัสดุ ประกอบด้วย
- 1) คลังจังหวัดจัตวา **หัวหน้าหน่วย**
 - 2) เสมียนตราจังหวัดจัตวา
 - 3) หัวหน้าฝ่ายบริหารทั่วไป สำนักงาน ปก.จังหวัดจัตวา
 - 4) เจ้าหน้าที่สำนักงานคลังจังหวัดจัตวา ที่ได้รับมอบหมาย
 - 5) นางสาวพัทธธีรา พันธน้อย นักวิเคราะห์นโยบายและแผนปฏิบัติการสำนักงาน ปก.จังหวัดจัตวา
 - 6) นางสาวสุชานา เกติเพชร พนักงานประจำสำนักงานสำนักงาน ปก.จังหวัดจัตวา
 - 7) นางศิริพร ปานสนม พนักงานประจำสำนักงานสำนักงาน ปก.จังหวัดจัตวา

หมายเหตุ : สำนักงานที่ทำการปฏิบัติงานแต่ละส่วน เป็นไปตามคำสั่งกองอำนาจการป้องกันและบรรเทาสาธารณภัยจังหวัดจัตวา ที่ ๐๐๙/๒๕๖๖ ลงวันที่ ๒๒ มิถุนายน ๒๕๖๖ เรื่อง จัดตั้งศูนย์บัญชาการเหตุการณ์ป้องกันและแก้ไขปัญหายุทกภัย วาตภัย จังหวัดจัตวา ปี ๒๕๖๖

