



แผนเผชิญเหตุอุทกภัย น้ำป่าไหลหลาก และดินถล่ม จังหวัดแพร่ ปี ๒๕๖๖



กองอำนวยการป้องกันและบรรเทาสาธารณภัยจังหวัดแพร่

คำนำ

อุทกภัย น้ำป่าไหลหลาก และดินถล่ม เป็นภัยธรรมชาติร้ายแรงที่ทำความเสียหายเป็นจำนวนมาก ถึงแม้ว่าจะคาดการณ์ได้เป็นการล่วงหน้าก็ตาม ในช่วงฤดูฝนของแต่ละปีจะมีฝนตกหนัก เนื่องจากร่องความกดอากาศต่ำหรือพายุหมุนเขตร้อนพัดผ่านพื้นที่จังหวัดแพร่และภาคเหนือ ก่อให้เกิดฝนตกหนักในพื้นที่ลุ่มน้ำยม และลำน้ำสาขาทำให้จังหวัดซึ่งเป็นต้นแม่น้ำยมและน้ำจากลำน้ำสาขาที่ไหลมารวมกันจึงทำให้เกิดน้ำเอ่อล้นตลิ่งเข้าท่วมพื้นที่การเกษตรและบ้านเรือนของราษฎรอยู่เสมอ โดยเฉพาะในเขตเมืองเช่น เทศบาลเมืองแพร่ หากเกิดอุทกภัยแล้วจะสร้างความเสียหายเป็นอันมาก เพราะมีสถานที่ราชการบ้านเรือนประชาชนตั้งอยู่เป็นจำนวนมาก ทั้งยังเป็นแหล่งการค้าและเศรษฐกิจและจากข้อมูลของ กรมทรัพยากรธรณีระบุว่าทุกอำเภอของจังหวัดแพร่ ซึ่งพื้นที่บางส่วนเป็นภูเขาสูงหากมีฝนตกหนักมีปริมาณน้ำสะสมจำนวนมากในพื้นที่ดังกล่าว อาจจะทำให้เกิดปัญหาอุทกภัย น้ำป่าไหลหลาก และดินถล่มได้

เพื่อเป็นการเตรียมความพร้อมในการป้องกันและแก้ไขปัญหามหาอุทกภัย น้ำป่าไหลหลาก และดินถล่ม การช่วยเหลือและบรรเทาความเดือดร้อนให้แก่ผู้ประสบภัย การฟื้นฟูบูรณะสิ่งสาธารณประโยชน์ที่ชำรุดเสียหายให้กลับคืนสู่สภาพเดิม รวมทั้งการประสานงานและสนับสนุนการปฏิบัติของหน่วยงานที่เกี่ยวข้องให้เป็นไปตามแผนการป้องกันและบรรเทาสาธารณภัยจังหวัดแพร่ พ.ศ. ๒๕๖๔-๒๕๗๐ จึงได้จัดทำแผนเผชิญเหตุอุทกภัย น้ำป่าไหลหลาก และดินถล่มจังหวัดแพร่ ปี ๒๕๖๖ ขึ้น โดยมีวัตถุประสงค์ ดังนี้

๑. เพื่อป้องกัน ลดความเสี่ยง และบรรเทาผลกระทบต่อชีวิตและทรัพย์สินของประชาชนที่เกิดจากอุทกภัย น้ำป่าไหลหลาก และดินถล่ม ได้อย่างเร่งด่วนและทันต่อเหตุการณ์
๒. เพื่อให้การดำเนินการช่วยเหลือผู้ประสบภัยเป็นไปอย่างมีประสิทธิภาพ
๓. เป็นแนวทางในการเตรียมการป้องกันและประสานการปฏิบัติงานระหว่างหน่วยงานต่างๆ ที่เกี่ยวข้อง ทั้งหน่วยงานรับผิดชอบหลัก และหน่วยงานสนับสนุนการปฏิบัติ เพื่อให้สามารถดำเนินการและแก้ไขปัญหามหาอุทกภัย น้ำป่าไหลหลาก และดินถล่มได้อย่างรวดเร็ว มีประสิทธิภาพ ตลอดจนฟื้นฟูผู้ประสบภัย และพื้นที่ประสบภัยให้กลับสู่ภาวะปกติโดยเร็ว
๔. เป็นการกำหนดหน้าที่ความรับผิดชอบของหน่วยงานที่เกี่ยวข้องไว้ให้พร้อมต่อการปฏิบัติงานในระยะก่อนเกิดภัย ขณะเกิดภัย และภายหลังภัยผ่านพ้นไปแล้ว

กองอำนวยการป้องกันและบรรเทาสาธารณภัยจังหวัดแพร่

.๓๑ พฤษภาคม ๒๕๖๖

สารบัญ

เรื่อง	หน้า
คำนำ	
สารบัญ	
บทที่ ๑	๑ - ๑๔
ข้อมูลพื้นฐานของจังหวัด	
บทที่ ๒	๑๕ - ๑๘
อำนาจหน้าที่ ภารกิจของกองอำนาจการป้องกันและบรรเทาสาธารณภัยจังหวัด	
บทที่ ๓	๑๙ - ๓๙
ขั้นตอนการปฏิบัติการ	
บทที่ ๔	๔๐ - ๔๖
การสนับสนุนและการสื่อสาร	

ภาคผนวก

- ข้อมูลพื้นที่เสี่ยงภัย (สำนักงานป้องกันและบรรเทาสาธารณภัยจังหวัดแพร่)
- บัญชีรายชื่อพื้นที่ที่มีโอกาสเกิดหลุมยุบจังหวัดแพร่ (กรมทรัพยากรธรณี)
- บัญชีรายชื่อหมู่บ้านเสี่ยงภัยดินถล่ม จังหวัดแพร่ (กรมทรัพยากรธรณี)
- แผนที่เสี่ยงต่อการเกิดอุทกภัยจังหวัดแพร่ (มหาวิทยาลัยนเรศวร)
- แผนที่แสดงพื้นที่เสี่ยงภัยดินถล่มจังหวัดแพร่ (กรมทรัพยากรธรณี)
- บัญชีเครื่องจักรกล ยานพาหนะ และเครื่องมืออุปกรณ์ของหน่วยงานเครือข่ายบรรเทาสาธารณภัย
- ข้อมูลศูนย์พักพิงชั่วคราว
- โครงสร้างศูนย์บัญชาการเหตุการณ์จังหวัดแพร่ (อุทกภัย น้ำป่าไหลหลาก และดินถล่ม)
- ผังสื่อสารในการป้องกันและบรรเทาสาธารณภัยจังหวัดแพร่
- การติดต่อสื่อสารและการประสานงาน (หมายเลขโทรศัพท์หน่วยงานที่เกี่ยวข้อง)
- บัญชีสายทางในความรับผิดชอบของแขวงทางหลวงแพร่ที่เกิดอุทกภัยบ่อยครั้ง
- สรุปข้อมูลระบบเตือนภัยจังหวัดแพร่
- มาตรการและแนวทางการเตรียมความพร้อมป้องกันและแก้ไขปัญหาอุทกภัย น้ำป่าไหลหลาก

และดินถล่มจังหวัดแพร่ ปี ๒๕๖๖

- คำสั่งกองอำนาจการป้องกันและบรรเทาสาธารณภัยจังหวัดแพร่ ที่ ๐๔ /๒๕๖๖ ลงวันที่ ๓๑ พฤษภาคม ๒๕๖๖ เรื่อง จัดตั้งศูนย์บัญชาการเหตุการณ์จังหวัดแพร่ (อุทกภัย น้ำป่าไหลหลาก และดินถล่ม) ปี ๒๕๖๖ และแต่งตั้งคณะกรรมการประจำศูนย์บัญชาการเหตุการณ์ฯ

แผนเผชิญเหตุอุทกภัย น้ำป่าไหลหลากและดินถล่ม จังหวัดแพร่ ปี ๒๕๖๖

กองอำนวยการป้องกันและบรรเทาสาธารณภัยจังหวัดแพร่
ศาลากลางจังหวัดแพร่

วันที่ ๓๑ เดือนพฤษภาคม พ.ศ. ๒๕๖๖

อ้างอิง:

๑. พระราชบัญญัติป้องกันและบรรเทาสาธารณภัย พ.ศ. ๒๕๕๐ และอนุบัญญัติที่เกี่ยวข้อง
๒. แผนการป้องกันและบรรเทาสาธารณภัยแห่งชาติ พ.ศ. ๒๕๖๔-๒๕๗๐
๓. แผนการป้องกันและบรรเทาสาธารณภัยจังหวัดแพร่ พ.ศ. ๒๕๖๔ - ๒๕๗๐

บทที่ ๑

ข้อมูลพื้นฐานของจังหวัด

๑. สถานการณ์ของจังหวัดแพร่

๑.๑ สถานการณ์ทั่วไป

(๑) สภาพทางภูมิศาสตร์

พื้นที่จังหวัดแพร่ล้อมรอบด้วยภูเขาทั้ง ๔ ทิศ พื้นที่ส่วนใหญ่ประมาณร้อยละ ๘๐ เป็นภูเขา มีพื้นที่ราบเพียงร้อยละ ๒๐ โดยลาดเอียงไปทางทิศใต้ตามแนวไหลของแม่น้ำยมคล้ายกับกระทะ พื้นที่ราบของจังหวัดจะอยู่ระหว่างหุบเขามิ ๒ แปลงใหญ่ คือ ที่ราบบริเวณพื้นที่ อำเภอร้องกวาง อำเภอเมืองอำเภอสองแฉ่ง และอำเภอเด่นชัย และอีกหนึ่งแปลง คือ บริเวณที่ตั้งอำเภอลอง และอำเภอวังชิ้น ซึ่งที่ราบดังกล่าวใช้เป็นที่อยู่อาศัย และทำการเกษตร

(๒) สถานที่ตั้ง อาณาเขต

จังหวัดแพร่เป็น ๑ ใน ๓๗ จังหวัดภาคเหนือของประเทศไทย ตั้งอยู่ระหว่างเส้นรุ้งเหนือที่ ๑๔.๗๐ ถึง ๑๘.๔๔ องศา กับเส้นแวงที่ ๙๙.๕๘ ถึง ๑๐๐.๓๒ องศา อยู่สูงกว่าระดับน้ำทะเลประมาณ ๑๕๕ เมตร อยู่ห่างจากกรุงเทพมหานคร ตามทางหลวงหมายเลข ๑๑ และ ๑๐๑ ประมาณ ๕๕๑ กิโลเมตร และทางรถไฟ ๕๕๐ กิโลเมตร (ถึงสถานีรถไฟเด่นชัย) มีเนื้อที่ประมาณ ๖,๕๓๘.๕๙ ตารางกิโลเมตร หรือประมาณ ๔,๐๘๖,๖๒๕ ไร่ และมีอาณาเขตติดต่อกับจังหวัดใกล้เคียง ได้แก่

ทิศเหนือ เขตอำเภอลองและอำเภอร้องกวาง ติดต่อกับ จังหวัดลำปาง น่าน และพะเยา

ทิศตะวันออก เขตอำเภอเมืองแพร่และอำเภอร้องกวาง ติดต่อกับ จังหวัดน่านและอุตรดิตถ์

ทิศใต้ เขตอำเภอเด่นชัยและอำเภอวังชิ้น ติดต่อกับ จังหวัดอุตรดิตถ์ และสุโขทัย

ทิศตะวันตก เขตอำเภอลอง อำเภอลอง และอำเภอวังชิ้น ติดต่อกับ จังหวัดลำปาง



(๓) ลักษณะภูมิอากาศ

๑) ฤดูกาล ลักษณะภูมิอากาศของจังหวัดแพร่ จัดอยู่ในลักษณะแบบฝนเมืองร้อนเฉพาะฤดู หรือแบบทุ่งหญ้าเมืองร้อน (Tropical Savanna) บริเวณดังกล่าวอยู่ในเขตรองอากาศเขตร้อน (Intertropical Convergence Zone) ปริมาณและการกระจายของฝนจะได้รับอิทธิพลจากลมมรสุม ๒ ประเภท คือ ลมมรสุมตะวันตกเฉียงใต้ ทำให้มีฝนตกชุก และลมมรสุมตะวันออกเฉียงเหนือ ที่นำเอาอากาศหนาวและแห้งแล้งจากประเทศจีนมาปกคลุมทั่วบริเวณภาคเหนือของประเทศไทย นอกจากนี้ลักษณะพื้นที่ของจังหวัดแพร่ที่เป็นแอ่งคล้ายกันกระทะและลักษณะภูมิประเทศเป็นภูเขา จึงทำให้สภาพอากาศแตกต่างกันมาก ลักษณะภูมิอากาศของจังหวัดแพร่ แบ่งเป็น ๓ ฤดูกาล

ฤดูหนาว เริ่มประมาณกลางเดือนตุลาคมถึงกลางเดือนกุมภาพันธ์

ฤดูร้อน เริ่มประมาณกลางเดือนกุมภาพันธ์ถึงกลางเดือนพฤษภาคม

ฤดูฝน เริ่มประมาณกลางเดือนพฤษภาคมถึงกลางเดือนตุลาคม

๒) ปริมาณน้ำฝน ของจังหวัดแพร่ในคาบ ๕ ปี ระหว่างปี พ.ศ. ๒๕๖๓ - ๒๕๖๕ มีค่าเฉลี่ยประมาณ ๓,๑๖๘.๑๖ มม. ปริมาณฝนตกมากที่สุดในปี ๒๕๖๐ วัดได้ ๓,๔๑๓.๗ มม./จำนวนวันที่ฝนตก ๓๓๗ วัน ปริมาณฝนตกน้อยที่สุดในปี ๒๕๖๒ วัดได้ ๙๙๙.๙ มม./จำนวนวันที่ฝนตก ๓๑๔ วัน

๓) อุณหภูมิ ของจังหวัดแพร่ในคาบ ๕ ปี ระหว่างปี พ.ศ. ๒๕๖๐ - ๒๕๖๔ มีอุณหภูมิเฉลี่ยประมาณ ๒๕.๖๕ องศาเซลเซียส อุณหภูมิเฉลี่ยต่ำสุดต่อปี ประมาณ ๑๙.๐๑ องศาเซลเซียส เมื่อปี ๒๕๖๒ อุณหภูมิเฉลี่ยสูงสุดต่อปี ประมาณ ๓๘.๓๒ องศาเซลเซียส เมื่อปี ๒๕๖๒ อุณหภูมิต่ำสุดวัดได้ ๘.๒ องศาเซลเซียส เมื่อเดือนธันวาคม ปี ๒๕๖๐, ๒๕๖๒ อุณหภูมิสูงสุดวัดได้ ๔๓.๓ องศาเซลเซียส เมื่อเดือนเมษายน ปี ๒๕๖๓

(๔) ด้านการปกครอง

จังหวัดแพร่ แบ่งเขตการปกครองออกเป็น ๘ อำเภอ ๗๘ ตำบล ๗๐๘ หมู่บ้าน ๑๘ ชุมชน องค์การปกครองส่วนท้องถิ่น ๘๔ แห่ง ประกอบด้วย องค์การบริหารส่วนจังหวัด ๑ แห่ง เทศบาลเมือง ๑ แห่ง เทศบาลตำบล ๒๕ แห่ง และองค์การบริหารส่วนตำบล ๕๗ แห่ง

อำเภอ	ตำบล	หมู่บ้าน	ชุมชน	องค์การปกครองส่วนท้องถิ่น			
				อบจ.	ทม.	ทต.	อบต.
อำเภอเมืองแพร่	๒๐	๓๖๖	๑๘	๓	๑	๙	๙
อำเภอสูงเม่น	๑๒	๑๑๐	-	-	-	๓	๑๒
อำเภอเด่นชัย	๕	๕๒	-	-	-	๓	๔
อำเภอสอง	๘	๘๕	-	-	-	๒	๗
อำเภอสอง	๙	๙๐	-	-	-	๖	๕
อำเภอหนองม่วงไข่	๖	๓๕	-	-	-	๓	๕
อำเภอร้องกวาง	๓๓	๙๓	-	-	-	๒	๘
อำเภอวังชิ้น	๗	๗๗	-	-	-	๑	๗
รวม	๗๘	๗๐๘	๑๘	๑	๑	๒๕	๕๗

ประชากรจังหวัดแพร่ มีประชากร ณ เดือนมกราคม พ.ศ. ๒๕๖๖ จำนวน ๔๓๗,๐๗๔ คน จำแนกเป็น ชาย จำนวน ๒๓๐,๘๒๘ คน คิดเป็นร้อยละ ๕๘.๒๕ และหญิง จำนวน ๒๐๖,๒๔๖ คน คิดเป็นร้อยละ ๕๑.๗๖ มีจำนวนบ้าน ๑๗๗,๓๕๙ หลังคาเรือน

อำเภอ	จำนวนประชากร (คน)			จำนวนครัวเรือน
	ชาย	หญิง	รวม	
อำเภอเมืองแพร่	๕๔,๐๗๓	๖๐,๗๗๗	๑๑๔,๘๕๐	๒๗,๖๐๕
อำเภอสูงเม่น	๓๔,๒๘๐	๓๗,๗๓๗	๗๒,๐๑๗	๒๘,๐๕๘
อำเภอลอง	๒๖,๐๔๑	๒๖,๘๖๙	๕๒,๙๑๐	๓๓,๔๕๕
อำเภอสอง	๒๓,๔๒๕	๒๔,๙๓๒	๔๘,๓๕๗	๑๖,๒๓๕
อำเภอร้องกวาง	๒๒,๗๐๗	๒๔,๗๗๗	๔๗,๔๘๔	๑๒,๗๐๖
อำเภอวังชิ้น	๒๒,๔๖๑	๒๒,๗๓๘	๔๕,๑๙๙	๑๕,๓๘๘
อำเภอเด่นชัย	๑๖,๙๓๗	๑๗,๒๔๐	๓๔,๑๗๗	๘,๔๔๑
อำเภอหนองม่วงไข่	๗,๙๒๙	๗,๐๙๑	๑๕,๐๒๐	๕,๐๗๘
รวม	๒๐๗,๘๕๓	๒๒๙,๑๖๑	๔๓๖,๐๑๔	๑๒๔,๙๖๖

(๕) ทรัพยากรป่าไม้

จังหวัดแพร่ มีพื้นที่ทั้งหมด ๔,๐๘๖,๖๒๕ ไร่ ปัจจุบันมีเนื้อที่ป่า จำนวน ๒,๖๖๔,๓๔๒.๒๒ ไร่ คิดเป็นร้อยละ ๖๕.๗๗ ของพื้นที่จังหวัดแพร่ จำแนกเขตการใช้ประโยชน์ที่ดินออกเป็น ๓ เขต ดังนี้

๑. เขตป่าเพื่อการอนุรักษ์ (Zone C) เนื้อที่ ๒,๐๐๙,๙๘๙.๒๗ ไร่
๒. เขตป่าเพื่อเศรษฐกิจ (Zone E) เนื้อที่ ๑,๐๙๖,๖๕๐.๕๖ ไร่
๓. เขตป่าที่เหมาะสมกับการเกษตรกรรม (Zone A) เนื้อที่ ๓๑,๓๕๔.๗๘ ไร่

และมีพื้นที่เอกชน เนื้อที่ ๙๑๓,๙๒๘.๐๓ ไร่

พื้นที่ป่าแยกประเภทและจำนวนเนื้อที่รายละเอียด ดังนี้

๑. ป่าสงวนแห่งชาติ เนื้อที่ ๒,๙๗๖,๘๘๘ ไร่
๒. วนอุทยานแห่งชาติ เนื้อที่ ๕,๓๐๕ ไร่
๓. อุทยานแห่งชาติ เนื้อที่ ๖๙๘,๙๗๙ ไร่
๔. เขตรักษาพันธุ์สัตว์ป่า เนื้อที่ ๑๖๘,๒๐๕ ไร่
๕. เขตห้ามล่าสัตว์ป่า เนื้อที่ ๒๗,๒๐๖ ไร่
๖. สวนรุกขชาติ เนื้อที่ ๒๑๗ ไร่

(๖) ข้อมูลด้านการเกษตรของจังหวัดแพร่

จังหวัดแพร่ มีพื้นที่ จำนวน ๔,๐๘๖,๖๒๕ ไร่ มีพื้นที่ทำการเกษตร จำนวน ๘๒๑,๑๖๒ ไร่ คิดเป็นร้อยละ ๒๐.๐๘ ของพื้นที่ทั้งหมด

- มีครัวเรือนที่ประกอบอาชีพการเกษตร จำนวน ๖๑,๗๕๖ ครัวเรือน คิดเป็นร้อยละ ๓๔.๔๘ ของจำนวนครัวเรือนทั้งหมด

- พืชเศรษฐกิจที่สำคัญ ในฤดูกาลผลิตปี ๒๕๖๔/๒๕๖๕ ได้แก่ ข้าว ข้าวโพดเลี้ยงสัตว์ มันสำปะหลัง ส้มเขียวหวาน ส้มโอ และพริก

(๗) เส้นทางคมนาคมที่สำคัญ

การคมนาคมและการเดินทางสู่จังหวัดแพร่ สามารถเดินทางได้ ๓ ทาง ได้แก่

๑. ทางรถยนต์ มีเส้นทางคมนาคมที่ติดต่อกับพื้นที่จังหวัดใกล้เคียง ดังนี้

๑.๑ ติดต่อกับ จังหวัดลำปาง ตามทางหลวงแผ่นดินหมายเลข ๑๑๑ ระยะทาง ประมาณ ๑๐๙ กิโลเมตร

๑.๒ ติดต่อกับ จังหวัดน่าน ตามทางหลวงแผ่นดินหมายเลข ๑๐๑๑ ระยะทางประมาณ ๑๑๘ กิโลเมตร

๑.๓ ติดต่อกับ จังหวัดพะเยา ตามทางหลวงแผ่นดินหมายเลข ๑๐๓๓ ระยะทางประมาณ ๑๓๕ กิโลเมตร

๑.๔ ติดต่อกับ จังหวัดอุตรดิตถ์ ตามทางหลวงแผ่นดินหมายเลข ๑๑๑ ระยะทางประมาณ ๑๖๕ กิโลเมตร

๑.๕ ติดต่อกับ จังหวัดสุโขทัย ตามทางหลวงแผ่นดินหมายเลข ๑๐๑๑ ระยะทางประมาณ ๑๖๕ กิโลเมตร

๒. ทางรถไฟ มีเส้นทางรถไฟสายเหนือสถานีรถไฟกรุงเทพ (หัวลำโพง) มายังสถานีรถไฟเด่นชัย มีขบวนรถไฟเที่ยวไปและเที่ยวกลับผ่านสถานีรถไฟในจังหวัดแพร่ มีบริการรับส่ง ผู้โดยสาร จำนวน ๖ สถานี ได้แก่ สถานีรถไฟเด่นชัย สถานีบ้านปิน สถานีผาคัน สถานีแก่งหลวง สถานีปากป่าน และสถานีห้วยไร่

๓. ทางอากาศ มีสายการบิน คือ สายการบินนกแอร์ มีเส้นทางคมนาคมทางอากาศจากแพร่ ถึง คอนเมือง

(๘) การชลประทาน

จังหวัดแพร่ มีแหล่งน้ำชลประทาน จำนวน ๒๒๔ แห่ง ประกอบด้วย แหล่งน้ำชลประทานขนาดใหญ่ จำนวน ๑ แห่ง ขนาดกลาง จำนวน ๘ แห่ง และขนาดเล็ก จำนวน ๑๒๕ แห่ง โดยแยกเป็นโครงการ ขนาดเล็ก อันเนื่องมาจากพระราชดำริ จำนวน ๓๔ แห่ง และสถานีสูบน้ำด้วยไฟฟ้า จำนวน ๔๗ แห่ง

๑.๑.๓ เขตพื้นที่ชลประทาน นอกเขตชลประทาน

ข้อมูลแหล่งน้ำที่พัฒนาโดยกรมชลประทาน

ขนาด	ประเภท	ชื่อ	สถานที่ตั้ง	ปริมาณความจุ (ลบ.ม.)	ปริมาณ ความจุกักเก็บ (ลบ.ม.)	พื้นที่ โครงการ (ไร่)	พื้นที่ ชลประทาน (ไร่)	พื้นที่รับ ประโยชน์ (ไร่)
โครงการชลประทานขนาดใหญ่ (๑ โครงการ)								
ใหญ่	ฝาย	ฝายแม่ยม	อ.สอง	-	-	๒๒๔,๐๐๐	๑๙๖,๐๐๐	๒๘,๐๐๐

ขนาด	สถานที่ตั้ง	จำนวน โครงการ	ปริมาณความจุ (ลบ.ม.)	ปริมาณ ความจุกักเก็บ (ลบ.ม.)	พื้นที่ โครงการ (ไร่)	พื้นที่ ชลประทาน (ไร่)	พื้นที่รับ ประโยชน์ (ไร่)
โครงการชลประทานขนาดกลาง (๘ โครงการ)							
กลาง	อำเภอสอง	๒	๘๕,๐๐๐	๖๕,๘๐๐	๓๗,๕๗๗	๒๙,๕๑๖	๑๐,๐๖๑
กลาง	อำเภอร้องกวาง	๓	๔๓,๘๐๐	๓๗,๓๘๐	๔๒,๐๐๘	๓๐,๓๗๕	๑๓,๘๓๓
กลาง	อำเภอเมืองแพร่	๒	๓๒,๕๐๐	๓๐,๕๐๐	๒๐,๑๙๑	๙,๙๓๗	-
กลาง	อำเภอลอง	๓	๒๓,๒๐๐	๑๘,๗๕๐	๓๔,๓๖๑	๓๑,๕๐๑	๒,๘๕๘
		๘	๑๖๔,๐๐๐	๑๓๒,๔๓๐	๑๓๖,๒๓๕	๘๑,๓๒๙	๒๔,๖๕๒

โครงการชลประทานอันเนื่องมาจากพระราชดำริ (๓๔ โครงการ)							
ขนาด	สถานที่ตั้ง	จำนวน โครงการ	ปริมาณความจุ (ลบ.ม.)	ปริมาณ ความจุกักเก็บ (ลบ.ม.)	พื้นที่โครงการ (ไร่)	พื้นที่ ชลประทาน (ไร่)	พื้นที่รับ ประโยชน์ (ไร่)
เล็ก	อ.สอง	๑๕	-	๑๐,๗๓๘	๒๔,๘๗๐	๗๗๕๕	๓๗,๐๗๕
เล็ก	อ.ร้องกวาง	๖	-	๓,๙๘๔	๓๐,๙๐๐	๓๕๕๐	๗,๓๖๐
เล็ก	อ.หนองม่วงไข่	๒	-	๓,๙๘๐	๔,๕๐๐	๒๐๐๐	๒,๕๐๐
เล็ก	อ.เมืองแพร่	๖	-	๓,๐๘๔	๓๔,๐๐๐	๒๐๐๐	๙,๐๖๐

เล็ก	อ.เด่นชัย	๕	-	๔.๐๔๑	๓๑,๑๐๐	๒๔๐๐	๖,๑๒๐
เล็ก	อ.สอง	๓	-	๓.๓๕๒	๒,๕๐๐	๑๒๐	๒,๓๘๐
เล็ก	อ.วังชิ้น	๒	-	๒.๐๐๕	๔,๒๐๐	๑๕๐๐	๒,๗๐๐
รวม		๓๙	-	๒๘.๓๙๘	๓๗,๘๐๐	๑๙,๖๕๐	๑๑,๒๐๐

โครงการชลประทานขนาดเล็ก (๑๒๙ โครงการ)							
ขนาด	สถานที่ตั้ง	จำนวนโครงการ	ปริมาณความจุ (ลบ.ม.)	ปริมาณความจุที่เก็บ (ลบ.ม.)	พื้นที่โครงการ (ไร่)	พื้นที่ชลประทาน (ไร่)	พื้นที่รับประโยชน์ (ไร่)
เล็ก	อ.สอง	๑๕	-	๒.๔๗๓	๓๓,๒๐๐	๒,๐๘๐	๓๓,๑๒๐
เล็ก	อ.วังทอง	๑๖	-	๓.๖๕๕	๓๖,๐๐๐	๓,๒๕๐	๓๓,๖๕๐
เล็ก	อ.หนองม่วงไข่	๒	-	๐.๓๐๐	๑,๒๕๐	๓๐๐	๑,๕๐๐
เล็ก	อ.เมืองแพร่	๑๕	-	๓.๕๙๘	๓๓,๓๐๐	๖,๖๘๐	๖,๖๒๐
เล็ก	อ.สูงเม่น	๔	-	-	๑,๕๐๐	-	๑,๕๐๐
เล็ก	อ.เด่นชัย	๑๒	-	๓.๔๖๖	๓๐,๐๓๐	๗,๐๓๐	๓,๐๐๐
เล็ก	อ.สอง	๓๗	-	๓๐.๘๔๖	๔๙,๒๐๐	๑๒,๙๕๐	๓๖,๒๕๐
เล็ก	อ.วังชิ้น	๒๘	-	๓.๑๓๑	๓๔,๑๕๐	๕,๓๕๐	๒๘,๘๐๐
รวม		๑๒๙	-	๒๔.๒๔๙	๓๓๙,๕๓๐	๓๗,๖๕๐	๓๐๓,๘๘๐

โครงการสถานีสูบน้ำด้วยไฟฟ้า (๔๗ โครงการ)							
ขนาด	สถานที่ตั้ง	จำนวนโครงการ	ปริมาณความจุ (ลบ.ม.)	ปริมาณความจุที่เก็บ (ลบ.ม.)	พื้นที่โครงการ (ไร่)	พื้นที่ชลประทาน (ไร่)	พื้นที่รับประโยชน์ (ไร่)
เล็ก	อ.สอง	๖	-	-	๖๑๐๐	๒๑๕๐	๑๗๕๐
เล็ก	อ.หนองม่วงไข่	-	-	-	๓๒๐๐	-	๓๒๐๐
เล็ก	อ.เมืองแพร่	๑	-	-	๓๐๐๐	๓๐๐๐	-
เล็ก	อ.สูงเม่น	๔	-	-	-	-	-
เล็ก	อ.เด่นชัย	๙	-	-	๓๐๐๐	๑๖๐๐	๑๕๐๐
เล็ก	อ.สอง	๗	-	-	๒๐๐๕๐	๓๕๕๐	๑๖๖๐๐
เล็ก	อ.วังชิ้น	๑๖	-	-	๖๐๐๐	๑๕๕๐	๑๖๕๐๐
รวม		๔๗	-	-	๓๗๓,๕๐๐	๑๑๙,๕๐๐	๒๓๕,๐๐๐

ที่มา : โครงการชลประทาน ข้อมูล ณ วันที่ ๒๖ พฤษภาคม ๒๕๖๖

๑.๑.๔ ข้อมูลพื้นที่การเกษตร (นาข้าว พืชสวน พืชไร่ พืชอื่นๆ การปศุสัตว์ และประมง)

๑) การเกษตรกรรม

จังหวัดแพร่ มีพื้นที่จำนวน ๔,๐๘๖,๖๒๕ ไร่ มีพื้นที่ทำการเกษตร จำนวน ๔๒๑,๑๖๒ ไร่ คิดเป็นร้อยละ ๒๐.๐๙ ของพื้นที่ทั้งหมด มีครัวเรือนที่ประกอบอาชีพการเกษตร จำนวน ๖๑,๗๕๖ ครัวเรือน คิดเป็นร้อยละ ๓๔.๔๙ ของจำนวนครัวเรือนทั้งหมด

๒) การปศุสัตว์

ปี ๒๕๖๕ จังหวัดแพร่ มีครัวเรือนเกษตรกรผู้เลี้ยงสัตว์ จำนวน ๒๗,๘๔๖ ครัวเรือน พื้นที่ในการเลี้ยงสัตว์ จำนวน ๓,๑๓๗ ไร่ มีปศุสัตว์ที่สำคัญ คือ โคเนื้อ กระบือ ไก่พื้นเมือง และแพะ

๓) การประมง

ในปี ๒๕๖๕ จังหวัดแพร่ มีผู้ขึ้นทะเบียนเกษตรกรผู้เพาะเลี้ยงสัตว์น้ำ จำนวน ๗,๑๔๓ ราย คิดเป็นพื้นที่เลี้ยงรวมจำนวน ๗,๘๑๔.๕๖ ไร่ มีฟาร์มที่ใช้เพาะเลี้ยง จำนวน ๗,๑๔๓ ฟาร์ม ซึ่งเป็นการเลี้ยงแบบยังชีพ จำนวน ๗,๐๒๔ ราย หรือคิดเป็นร้อยละ ๙๘.๔๐ ของจำนวนเกษตรกรผู้เพาะเลี้ยงสัตว์น้ำทั้งหมด ชนิดสัตว์น้ำที่มีการเลี้ยงแบบยังชีพมากที่สุด ได้แก่ ปลานิล และปลาดุก เป็นการเลี้ยง

แบบเชิงพาณิชย์ จำนวน ๓๓๔ ราย หรือคิดเป็นร้อยละ ๓.๖๐ ของจำนวนเกษตรกรผู้เพาะเลี้ยงสัตว์น้ำทั้งหมด ชนิดสัตว์น้ำที่มีการเลี้ยงแบบเชิงพาณิชย์มากที่สุด ได้แก่ ปลาตะกวด และปลานิล ชนิดของสัตว์น้ำที่จับจากแหล่งน้ำธรรมชาติมากที่สุด ได้แก่ ปลาดุก ปลาเทโพ ปลาสร้อยเทศ และปลาสร้อยขาว

๑.๑.๕ ข้อมูลสภาพลุ่มน้ำ ผังเส้นทางน้ำ แหล่งเก็บกักน้ำ อ่างเก็บน้ำ ฝ่าย แก้มลิง ฯลฯ

- แม่น้ำยม เป็นแหล่งน้ำที่สำคัญของจังหวัด มีต้นน้ำกำเนิดจากตอยขุนยวม ๒ ในทิวเขา ผิปันน้ำ เขตอำเภอปาง จังหวัดพะเยา โดยไหลลงทางทิศตะวันตกเฉียงใต้ ผ่านชอกเขาที่ปกคลุมด้วยป่า และมีความลาดเทมากมีที่ราบแคบๆ ริมลำน้ำเป็นบางตอน เมื่อเข้าท้องที่จังหวัดแพร่และผ่านลำน้ำยาว แล้วลงทางทิศใต้ เริ่มออกที่ราบผืนใหญ่ของจังหวัดแพร่ จากอำเภอสองผ่านอำเภอหนองม่วงไข่อำเภอเมืองแพร่ อำเภอสูงเม่น ไปจนถึง อำเภอเด่นชัย จากนั้นไหลลงสู่ทิศตะวันตกเข้าชอกเขา ไหลผ่านอำเภอสอง อำเภอวังชิ้น ก่อนเข้าท้องที่สุโขทัยลงทางทิศใต้ถึงอำเภอศรีสังขาลย์ และมีความลาดเทน้อยลงเมื่อผ่านที่ตั้งจังหวัดสุโขทัยแล้วลงทางทิศตะวันออกเฉียงใต้เป็นครั้งสุดท้าย และมีแนวขนาดคู่เคียงกับแม่น้ำน่าน จนไหลลงแม่น้ำสายนี้ที่บ้านเกยชัยในเขตอำเภอชุมแสง จังหวัดนครสวรรค์ ยาวประมาณ ๗๓.๕ กม. โดยไหลผ่านจังหวัดแพร่ตามแนวยาวของจังหวัด ระยะทาง ๒๘๐ กม. ซึ่งเป็นความยาว ๑ ใน ๓ ของความยาวทั้งหมดของลำน้ำ

- ลุ่มน้ำยม เป็นลุ่มน้ำหลักในภาคเหนือของประเทศไทย เป็นลุ่มน้ำสาขาที่สำคัญของลุ่มน้ำเจ้าพระยา มีพื้นที่รับน้ำฝน ๒๓,๙๙๘.๕๕๖ ตารางกิโลเมตร ครอบคลุมพื้นที่ ๑๓ จังหวัด ประกอบด้วย พะเยา น่าน ลำปาง แพร่ ตาก กำแพงเพชร สุโขทัย อุตรดิตถ์ พิษณุโลก พิจิตร และนครสวรรค์ ประกอบด้วย ๑๑ ลุ่มน้ำย่อย คือ แม่น้ำยมตอนบน แม่น้ำควรร น้ำปี่ แม่น้ำยาว แม่น้ำยมตอนกลาง น้ำแม่คำมี น้ำแม่ต้า ห้วยแม่สิน น้ำแม่หมอก น้ำแม่รำพัน และแม่น้ำยมตอนล่าง ลุ่มน้ำยมมีปริมาณฝนเฉลี่ยปีละ ๑,๒๖๔.๘๐ มม. มีปริมาณน้ำท่าเฉลี่ยปีละ ๓,๖๘๘ ล้าน ลบ.ม. เป็นปริมาณน้ำท่าในฤดูแล้ง ๔๔๑ ล้าน ลบ.ม. คิดเป็นร้อยละ ๑๒ ของปริมาณน้ำท่าทั้งหมด จากการรายงานศึกษาของกรมชลประทานเมื่อปี พ.ศ.๒๕๔๑ พบว่า ความจุของลำน้ำยมตั้งแต่ต้นน้ำถึงอำเภอเมืองสุโขทัยจะมีค่าอยู่ระหว่าง ๑,๕๐๐ ถึง ๓,๐๐๐ ม.^๓/วินาที ในส่วนของจังหวัดแพร่ ความจุของลำน้ำที่สถานีห้วยสัก (Y๒๐) อ.สอง ๓,๕๓๘ ลบ.ม./วินาที ระดับตลิ่ง ๑๒.๕๐๖ ม. ที่สถานีน้ำโค้ง (Y๑๒) อ.เมือง มีความจุ ๑,๐๒๗ ลบ.ม./วินาที ระดับตลิ่ง ๘.๒๖๐ ม. และที่สถานีวังชิ้น (Y๓๗) มีความจุ ๑,๖๙๒ ลบ.ม./วินาที ระดับตลิ่ง ๑๒.๙๙๐ ม. เนื่องจากสภาพคอขวดของลำน้ำทำให้การระบายน้ำในฤดูฝนทำได้ไม่ดีเท่าที่ควรและมักเป็นปัญหาเรื่องอุทกภัยบ่อยครั้ง อีกทั้งมีลักษณะคดเคี้ยวไปมา ทำให้ในฤดูฝนเมื่อมีน้ำไหลบ่าอย่างรุนแรง มักเกิดอุทกภัยในพื้นที่ราบลุ่มสองริมฝั่งแม่น้ำยม อย่างไรก็ตาม แม่น้ำยมเป็นแม่น้ำสายเดียวในจำนวนแม่น้ำสายหลักของลุ่มน้ำเจ้าพระยา (ปิง วัง ยม น่าน) ที่ไม่มีเขื่อนเก็บกักน้ำในช่วงฤดูแล้ง ประกอบกับการที่ลำน้ำสาขามีปริมาณน้ำน้อย จึงมักเกิดปัญหาการขาดแคลนน้ำในพื้นที่ลุ่มน้ำเป็นประจำทุกปี

- ปริมาณน้ำท่าในพื้นที่ลุ่มน้ำยมจังหวัดแพร่ แม่น้ำยมเฉพาะที่ไหลผ่านจังหวัดแพร่ ซึ่งมีความยาว ๒๘๐ กม. มีลำน้ำสาขาที่สำคัญไหลลงสู่แม่น้ำยม จำนวน ๑๖ สาย ครอบคลุมพื้นที่ ๖,๔๐๓.๔๗ ตร.กม. มีปริมาณน้ำท่า ๓,๖๘๘ ล้าน ลบ.ม. (ร้อยละ ๘๘ ของปริมาณน้ำท่าในพื้นที่ลุ่มน้ำยมทั้งหมด) นอกจากนั้น แม่น้ำยมในเขตจังหวัดแพร่ยังมีลำน้ำย่อยๆ ซึ่งเป็นสาขาเล็กๆ ที่ไหลลงสู่แม่น้ำยมโดยตรง กระจายอยู่ในพื้นที่ต่างๆ คิดเป็นพื้นที่ ๓,๒๒๘.๙๓ ตร.กม. มี ลำน้ำสาขาจำนวน ๑๖ สาขา ที่ไหลลงสู่แม่น้ำยม ได้แก่ ลุ่มน้ำแม่แคม ลุ่มน้ำแม่สาย ลุ่มน้ำแม่ต้า ลุ่มน้ำแม่หลาย ลุ่มน้ำแม่คำมี ลุ่มน้ำแม่พวก ลุ่มน้ำแม่สอง ลุ่มน้ำแม่ฆาน ลุ่มน้ำแม่สรอย ลุ่มน้ำแม่ถาง ลุ่มน้ำแม่พุง ลุ่มน้ำแม่ลาน ลุ่มน้ำแม่จอก ลุ่มน้ำแม่ยางหลวง ลุ่มน้ำแม่เก็ง ลุ่มน้ำยาว

- การจัดการน้ำของโครงการส่งน้ำและบำรุงรักษาแม่ยม เป็นโครงการชลประทานประเภทเหมืองฝาย แบ่งออกเป็น ๒ ส่วน คือ หัวงานฝายแม่ยม และระบบการส่งน้ำ ดังต่อไปนี้

หัวฝายแมยม สร้างกันแม่น้ำยมที่บ้านหนองเหนือ อำเภอสอง ทางเข้าห้วยงานแยกจากถนนใหญ่ที่จะไปอำเภอสอง เข้าไป ๓ กม. หรือห่างจากที่ตั้งจังหวัดแพร่ ประมาณ ๕๒ กม. เพื่อทดน้ำในลำน้ำยม ให้สูงพอที่จะไปให้พื้นที่ในระบบการส่งน้ำ ประกอบด้วย

๑. ฝายแมยม เป็นฝายคอนกรีตเสริมเหล็ก สร้างในช่องลัดทางซ้ายของคู้่งน้ำ เป็นแบบ OGEE WEIR สูง ๗.๕ เมตร ยาว ๓๕๐ เมตร มีพื้นที่รับน้ำฝน (WATERSHED AREA) ๕,๕๐๐ ตร. กม. รับปริมาณน้ำนองสูงสุด ๓,๐๐๐ ลบ.ม./วินาที

๒. ช่องลัด เป็นทางน้ำใหม่ซึ่งจุดให้น้ำไหลผ่านฝาย ยาว ๒ กม.

๓. ทำนบดินปิดลำน้ำเดิม เพื่อเปลี่ยนกระแสให้น้ำไหลผ่านฝายทางช่องลัด อยู่ในแนวเดียวกับหัวฝาย สูง ๑๓ เมตร ยาว ๔๒๕ เมตร

๔. คันดินกั้นน้ำฝั่งซ้าย ยาว ๒,๗๐๐ เมตร

๕. คันดินระหว่างฝายกับทำนบดินปิดลำน้ำเดิมด้านเหนือมีแนวขนานกับช่องลัด ยาว ๕๐๐ เมตร

๖. ประตูระบายทรายฝั่งขวา ขนาด ๒.๕๐ X ๔.๐๐ เมตร ๒ ช่อง

ระบบการส่งน้ำ เพื่อส่งน้ำให้พื้นที่เพาะปลูกในทุ่งราบทั้งสองฝั่งในเขตอำเภอสอง อำเภอนองม่วงไข่ อำเภอเมือง อำเภอสองแคว และอำเภอเด่นชัย รวม ๒๖๗,๓๗๕ ไร่ ประกอบด้วย

๑. คลองส่งน้ำสายใหญ่ฝั่งซ้าย เป็นคลองดินมีการตาดคอนกรีตเป็นช่วงๆ ยาว ๗๖,๔๖๓ กม. มีคลองซอยและคลองแยกซอย ๔๐ สาย รวมยาว ๑๓๔,๓๓๖ กม.

๒. คลองส่งน้ำสายใหญ่ฝั่งขวา เป็นคลองตาดคอนกรีต ยาว ๖๔,๓๖๕ กม. มีคลองซอยและคลองแยกซอย ๒๘ สาย รวมยาว ๖๓,๔๓๐ กม.

รวมคลองส่งน้ำใหญ่และสายซอยทั้งหมด ๗๐ สาย ยาว ๓๓๗,๐๙๔ กม. มีอาคารชลประทาน รวม ๒,๑๓๔ แห่ง

● การจัดการน้ำ

สถานการณ์น้ำปกติ ควบคุมระดับน้ำในคลองที่ระดับเก็กักสูงสุด (ไม่มากกว่า ๔๕ ลบ.ม./๔) โดยใช้อาคารอัดน้ำแต่ละแห่งตลอดความยาวคลองและเวลาเพื่อพร้อมที่จะระบายน้ำลงจุดน้ำทิ้งและคลองซอย สามารถส่งน้ำได้ทันทีช่วงต้องการน้ำ (ข้อมูลจากงานศึกษา ปี ๖๐)

สถานการณ์น้ำวิกฤต

เกณฑ์การระบายน้ำฝายแมยม โครงการส่งน้ำและบำรุงรักษาแมยม สขป.๔

เป้าหมาย ควบคุมปริมาณน้ำผ่านสถานี Y.๑C อ.เมืองแพร่ ไม่เกิน ๑,๐๐๐ ลบ.ม./วินาที

เกณฑ์การระบายน้ำฝายแมยม					
กรณี	Y.๒๐ (ลบ.ม./วินาที)	ปตร.ทรายฝั่งซ้าย (ลบ.ม./วินาที)	ฝาย (ลบ.ม./วินาที)	คลอง LMC/RMC (ลบ.ม./วินาที)	หมายเหตุ
๑	น้อยกว่า ๓,๐๐๐	๔๕๕	-	๔๕	แจ้งหน่วยงานที่เกี่ยวข้องเพื่อประชาสัมพันธ์
๒	๓,๐๐๐ - ๑,๓๐๐	ไม่เกิน ๑,๐๐๐	-	-	รายงานศูนย์บัญชาการมณฑลจังหวัดแพร่ เพื่อทราบและพิจารณา
๓	มากกว่า ๑,๓๐๐	ยกบานลอย ปิดบาน/ชลอน้ำ	- -	- -	รายงานศูนย์บัญชาการมณฑลจังหวัดแพร่ วิเคราะห์ และประเมินสถานการณ์ พร้อมบัญชาการเหตุการณ์ฉุกเฉิน

- ข้อจำกัด
- ระบบส่งน้ำคลอง LMC. และ RMC. สามารถตัดยอดน้ำได้ กรณีไม่มีฝนตกมากในพื้นที่
 - การควบคุมระดับน้ำหน้าฝาย ที่ระดับสูงสุด ๓ ๓๖๒.๕๐ ม.รทก. มีผลกระทบน้ำท่วมพื้นที่เกษตรกรรมด้านเหนือ
 - ปริมาณน้ำ Side flow ที่ยสถานี Y.๒๐ มีมากไม่สามารถคาดการณ์ปริมาณน้ำส่วนเกินได้
 - ลำห้วยแม่คำมี ลำห้วยแม่หล้า และลำห้วยแม่ยม มีปริมาณน้ำสูงสุด ๒๐๐-๓๐๐ ลบ./วินาที มีผลต่อการระบายน้ำที่ฝาย
 - อาคารหัวงานฝายแมยมยังไม่มีงบดำเนินการสอนเทียบ ซึ่งทำให้ได้ข้อมูลในการบริหารจัดการน้ำที่ไม่ถูกต้อง และชัดเจน

- แผนการส่งน้ำ
แผนการส่งน้ำในช่วง ฤดูแล้ง ๑๕ ธันวาคม - ๑๕ มีนาคม ของทุกปี
ฤดูฝน ๑๕ มิถุนายน - ๑๕ พฤศจิกายน ของทุกปี
- พื้นที่ชลประทาน แยกรายอำเภอ พื้นที่ชลประทานทั้งหมด ๓๙๖,๐๐๐ ไร่ แยกเป็น

รายอำเภอ ดังนี้

อำเภอเมืองแพร่	มีพื้นที่ ๕๖,๗๔๖ ไร่
อำเภอสองแคว	มีพื้นที่ ๕๕,๕๐๗ ไร่
อำเภอเด่นชัย	มีพื้นที่ ๑๕,๙๑๗ ไร่
อำเภอสอง	มีพื้นที่ ๓๖,๕๒๘ ไร่
อำเภอหนองม่วงไข่	มีพื้นที่ ๓๑,๓๐๒ ไร่

- พื้นที่เพาะปลูก

พื้นที่เพาะปลูกฤดูแล้ง ย้อนหลัง (พ.ศ.๒๕๖๑/๖๒ - ๒๕๖๔/๖๕)

ปี พ.ศ.	พืชฤดูแล้ง									
	ข้าว นาปี	ยาสูบ	อ้อย	ถั่วลิสง	ข้าวโพด	กระเทียม	หอม	พริก	พืชอื่นๆ	รวม
๒๕๖๑/๖๒	๒๖,๓๓๙	๒,๐๒๙	๒,๗๐๕	๕๓	๓๘,๕๗๐	๕๖	๑๒	๑๕๙	๕๕	๖๙,๙๙๖
๒๕๖๒/๖๓	๓๓,๐๔๕	๒,๓๐๕	๑,๓๘๙	๔๕	๓๒,๙๗๒	๔๐	๑๐	๑๐๙	๒๐๕	๗๐,๐๕๕
๒๕๖๓/๖๔	๓๓,๗๙๐	๘๕๘	๑,๘๘๓	๕๐	๒๘,๖๓๓	๕	-	๕๖	๓๐๙	๖๖,๙๓๐
๒๕๖๔/๖๕	๒๖,๒๑๑	๕๑๕	๑,๐๗๙	๓	๓๐,๙๐๐	๒๖	-	๗๖	๓๓๙	๕๙,๙๖๖

พื้นที่เพาะปลูกฤดูฝน ย้อนหลัง (พ.ศ.๒๕๖๒ - ๒๕๖๕)

ปี พ.ศ.	พืชฤดูฝน		
	ข้าวนาปี (ไร่)	พืช (ไร่)	รวม
๒๕๖๒	๑๘๙,๔๙๖	๕,๔๗๔	๑๙๔,๙๗๐
๒๕๖๓	๑๘๒,๙๗๖	๔,๙๗๖	๑๘๗,๙๕๕
๒๕๖๔	๑๘๐,๘๒๙	๕,๐๗๓	๑๘๕,๙๐๐
๒๕๖๕	๑๗๗,๐๐๔	๖,๗๓๔	๑๘๓,๗๓๘

ที่มา : โครงการส่งน้ำและบำรุงรักษาแม่ยม ข้อมูล ณ เดือนตุลาคม ๒๕๖๕

ผังน้ำ จังหวัดแพร่ (สงวน)

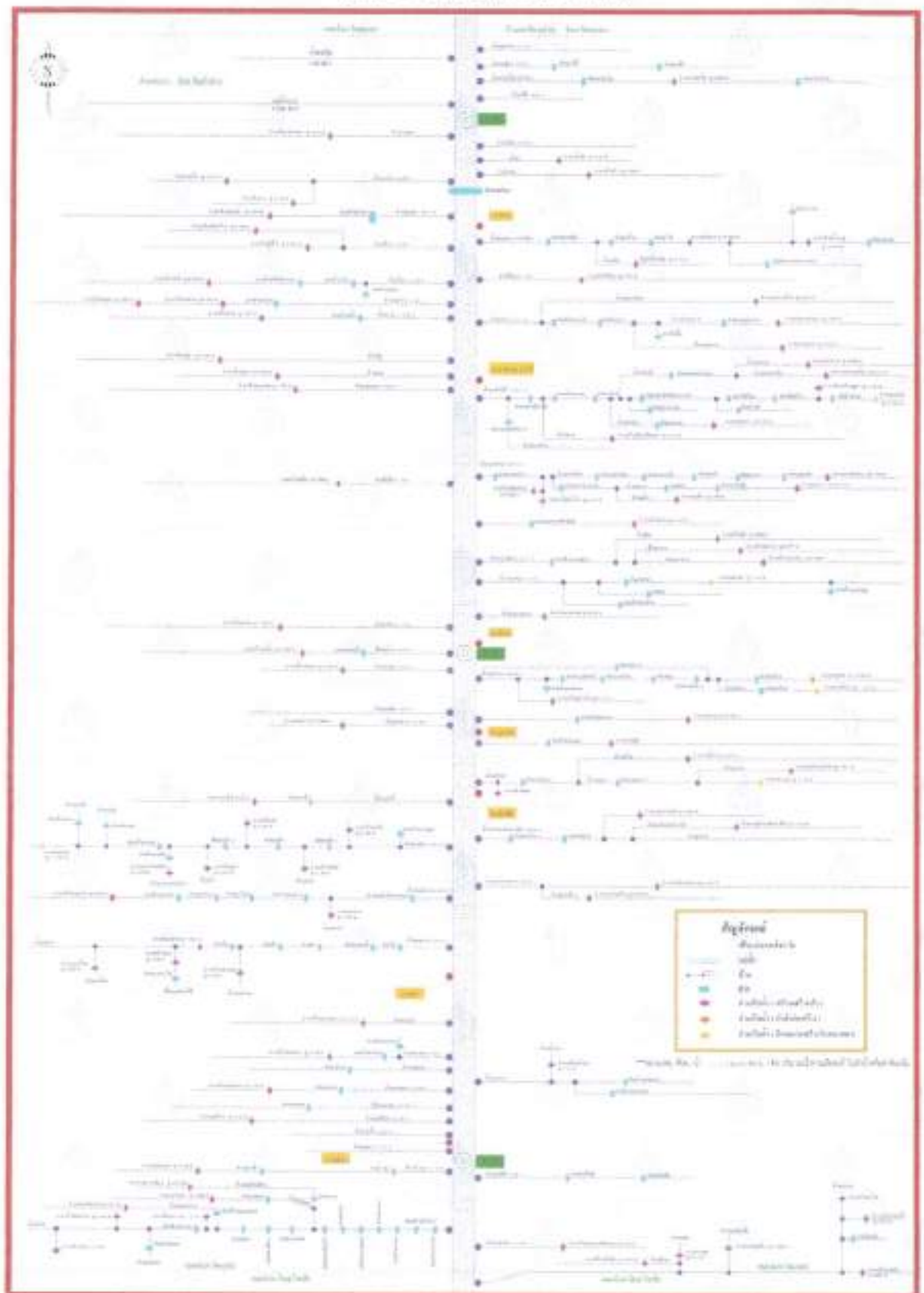

๑.๒ สถานการณ์เฉพาะ

๑.๒.๑ สถิติการเกิดอุทกภัยย้อนหลัง (อย่างน้อย ๓ ปี)

อำเภอ	ภัยจากอุทกภัย								
	๒๕๖๓			๒๕๖๔			๒๕๖๕		
	จำนวนครั้งที่เกิด	จำนวนหมู่บ้านที่เกิด	จำนวนผู้ประสบภัย (ครัวเรือน)	จำนวนครั้งที่เกิด	จำนวนหมู่บ้านที่เกิด	จำนวนผู้ประสบภัย (ครัวเรือน)	จำนวนครั้งที่เกิด	จำนวนหมู่บ้านที่เกิด	จำนวนผู้ประสบภัย (ครัวเรือน)
เมืองแพร่	๓	๓๖	๒,๖๓๓	๓	๓	๒๐๑	๘	๒๔	๒๕๖
สูงเม่น	๔	๘๔	๒,๐๓๔	-	-	-	๓	๕	๓๐
เด่นชัย	๓	๕๒	๑,๘๗๕	๓	๑๗	๒๐๐	-	-	-
ร้องกวาง	๒	๕๓	๔๓๐	-	-	-	๖	๒๑	๑๒๑
สอง	๒	๓๔	-	๓	๓๐	-	๔	๖๓	๒๕๘
อง	๒	๓๘	๑๐	๓	๔	๒๕	๖	๒๑	๖๔
วังชิ้น	๓	๒๗	๓๕๗	๓	๔๔	๒๒	๘	๔๖	๓๔๒
หนองม่วงไข่	๒	๒๐	๒๗๐	๓	๓	-	๓	๓๓	๘๖๖
รวมทั้งจังหวัด	๑๙	๔๒๗	๖,๓๖๕	๑๐	๑๐๑	๔๔๔	๓๘	๑๗๗	๑,๘๖๗

๑.๒.๒ พื้นที่เสี่ยงอุทกภัยในลักษณะต่าง ๆ

๑) น้ำท่วมจากสาเหตุแม่น้ำยมเอ่อล้นตลิ่ง

จากสภาพภูมิประเทศของจังหวัดแพร่ และการวางตัวของแม่น้ำยมในแนวเหนือ - ใต้ ทำให้สามารถคาดการณ์ระยะเวลาการเดินทางของน้ำในแม่น้ำยม จากความสัมพันธ์ของระดับน้ำกับระยะเวลาการไหลของแม่น้ำยมระหว่างสถานีอุทกวิทยاب้านห้วยสัก (Y.๒๐) อ.สอง และ สถานีอุทกวิทยاب้านน้ำโค้ง (Y.๑C) อ.เมืองแพร่ ดังนี้

กรณีที่ ๑ กรณีน้ำเริ่มท่วม เมื่อระดับน้ำที่สถานีอุทกวิทยاب้านห้วยสัก (Y.๒๐) อ.สอง สูงถึง ๘.๑๐ ม. คาดว่าอีกประมาณ ๒๔ ชั่วโมง ปริมาณน้ำจะเดินทางมาถึงสถานีอุทกวิทยاب้านน้ำโค้ง (Y.๑C) อ.เมืองแพร่ ระดับ ๘.๒๐ ม.

กรณีที่ ๒ กรณีน้ำท่วมปานกลาง เมื่อระดับน้ำที่สถานีอุทกวิทยاب้านห้วยสัก (Y.๒๐) อ.สอง สูงถึง ๑๐.๐๐ ม. ระยะเวลาอีกประมาณ ๒๔ ชั่วโมง ปริมาณน้ำเดินทางมาถึงสถานีอุทกวิทยاب้านน้ำโค้ง (Y.๑C) อ.เมืองแพร่ ระดับ ๙.๘๐ ม.

กรณีที่ ๓ กรณีน้ำท่วมมาก เมื่อระดับน้ำที่สถานีอุทกวิทยاب้านห้วยสัก (Y.๒๐) อ.สอง สูงถึง ๑๒.๐๐ ม. ระยะเวลาอีกประมาณ ๒๓ ชั่วโมง ปริมาณน้ำเดินทางมาถึงสถานีอุทกวิทยاب้านน้ำโค้ง (Y.๑C) อ.เมืองแพร่ ระดับ ๑๑.๒๐ ม. แต่มีข้อสังเกตว่าความสูงตลิ่งของลำน้ำยมที่สถานี (Y.๑C) จะอยู่ต่ำกว่าตลิ่งที่สถานี (Y.๒๐) ส่งผลให้เมื่อน้ำล้นตลิ่ง ระดับน้ำที่สถานี (Y.๑C) จะเพิ่มขึ้นเพียงเล็กน้อย ทั้งนี้เนื่องจากเกิดสภาพการไหลในทุ่งน้ำท่วม (Flood Plain)

กรณีที่ ๔ กรณีน้ำท่วมหนัก เมื่อระดับน้ำที่สถานีอุทกวิทยاب้านห้วยสัก (Y.๒๐) อ.สอง สูงถึง ๑๓.๑๐ ม. ระยะเวลาอีกประมาณ ๑๖ ชั่วโมง ปริมาณน้ำเดินทางมาถึงสถานีอุทกวิทยاب้านน้ำโค้ง (Y.๑C) อ.เมืองแพร่ ระดับ ๑๑.๘๐ ม. แต่มีข้อสังเกตว่าความสูงตลิ่งของลำน้ำยมที่สถานี (Y.๑C) จะอยู่ต่ำกว่าตลิ่งที่สถานี (Y.๒๐) ส่งผลให้เมื่อน้ำล้นตลิ่ง ระดับน้ำที่สถานี (Y.๑C) จะเพิ่มขึ้นเพียงเล็กน้อย ทั้งนี้เนื่องจากเกิดสภาพการไหลในทุ่งน้ำท่วม (Flood Plain)



รูปที่ ๑

แสดงความสัมพันธ์ของระดับน้ำและระยะเวลาการไหลของแน้มน้ำยม ระหว่างสถานี Y.๒๐ กับ สถานี Y.๑C



๓) พื้นที่น้ำท่วมระดับที่ ๓ ระดับน้ำในแน้มน้ำยมที่สถานีอุทก Y.๑C อ.เมือง ระดับ ๘.๒๒ อัตราการไหลประมาณ ๑,๐๐๐ ม.^๓/วินาที พื้นที่น้ำท่วมประมาณ ๓,๕๐๐ ไร่ ได้แก่ พื้นที่บริเวณบ้านมหาโพธิ์, บ้านสุพรรณ ตำบลป่าเมต บ้านร้องชีปลา ตำบลโนเวียง และบ้านเซตวัน เทศบาลเมืองแพร่ อำเภอเมืองแพร่

๒) พื้นที่น้ำท่วมระดับที่ ๒ ระดับน้ำในแน้มน้ำยมที่สถานี Y.๑C อ.เมือง ระดับ ๙.๘๐ อัตราการไหลประมาณ ๑,๕๐๐ ม.^๓/วินาที พื้นที่น้ำท่วมประมาณ ๕,๐๐๐ ไร่ ได้แก่พื้นที่บริเวณ บ้านใหม่ ตำบลทุ่งกวาว, บ้านร้องชีปลา ตำบลโนเวียง บ้านหนองใหม่, บ้านมหาโพธิ์, บ้านสุพรรณ, บ้านสองแคว, บ้านน้ำโค้ง ตำบลป่าเมต บ้านเซตวัน เทศบาลเมืองแพร่ อำเภอเมืองแพร่ บ้านเวียงทอง ตำบลเวียงทอง อำเภอสูงเม่น

๑) พื้นที่น้ำท่วมระดับที่ ๑ ระดับน้ำในแน้มน้ำยมที่สถานี Y.๑C อ.เมือง ระดับ ๑๑.๒๐ อัตราการไหลประมาณ ๒,๐๐๐ ม.^๓/วินาที พื้นที่น้ำท่วมประมาณ ๑๐,๐๐๐ ไร่ ได้แก่พื้นที่บริเวณ บ้านใหม่ ตำบลทุ่งกวาว, บ้านร้องชีปลา ตำบลโนเวียง บ้านหนองใหม่, บ้านมหาโพธิ์, บ้านสุพรรณ, บ้านสองแคว, บ้านน้ำโค้ง ตำบลป่าเมต บ้านเซตวัน, ชุมชนร่องจ้อ เทศบาลเมืองแพร่ อำเภอเมืองแพร่ บ้านเวียงทอง ตำบลเวียงทอง, บ้านทองเกศ, บ้านไชยมาตย์ ตำบลเวียงทอง อำเภอสูงเม่น

๔) พื้นที่น้ำท่วมระดับที่ ๔ ระดับน้ำในแม่น้ำยมที่สถานี Y.๑C อ.เมือง ระดับ ๑๑.๘๐ อัตราการไหลประมาณ ๒,๓๐๐ ม.^๓/วินาที พื้นที่น้ำท่วมประมาณ ๑๕,๐๐๐ ไร่ ได้แก่พื้นที่บริเวณ บ้านใหม่ ตำบลทุ่งกวาว, บ้านร้องขี้ปลา ตำบลโนเวียง บ้านหนองใหม่, บ้านมหาโพธิ์, บ้านสุพรรณ, บ้านมณีวรรณ, บ้านสองแคว, บ้านน้ำโค้ง ตำบลป่าเมต บ้านโกศชัยประชาพัฒนา, บ้านพระยาไชยบูรณ์ ตำบลนาจักร บ้านเขตนัน, ชุมชนร่องซ้อ, ชุมชนน้ำคือ, พื้นที่ภายในกำแพงเมือง เขตเทศบาลเมืองแพร่ อำเภอเมืองแพร่ บ้านเวียงทอง, บ้านโพธิ์สุนทร, บ้านทองผา, บ้านไชยมาศย์ ตำบลเวียงทอง อำเภอสูงเม่น

พื้นที่คาดการณ์เฝ้าระวังอุทกภัยจังหวัดแพร่ (สองฝั่งลำน้ำยม)

อำเภอ	ตำบล	หมู่ที่	บ้าน
สอง ๕ ตำบล	ห้วยหม้าย บ้านหนูน ทุ่งน้ำว แดนชุมพล หัวเมือง	๑,๒,๔,๕,๗,๘,๙,๑๓,๑๗ ๒,๖,๘,๙,๑๐,๑๑ ๑,๓,๕ ๑,๒,๓ ๑,๔,๖,๗,๙	ลูนีเกด, ร่องถ่าน, ป่าคา, คันหนูน ห้วยหม้าย, ห้วยกาน, หล่ายห้วย หนูนใต้, สองสิบบัญ, ดงพัฒนา ทุ่งน้ำว, ร่องเย็น แดนชุมพล, โทกคำ, ป่าแดงใต้ หัวเมือง, หนองเสี้ยว, สันปู่สี, วังพ่อน
หนองม่วงไข่ ๔ ตำบล	ทุ่งแก้ว วังหลวง หนองม่วงไข่ น้ำรัต	๑,๒,๔ ๓,๔,๕ ๔,๖ ๑,๓	ริมยม, ทุ่งแก้ว, ทุ่งทอง วังหลวง ปากยาง หนองน้ำรัต, ย่านยาว
เมืองแพร่ ๗ ตำบล	วังหงส์ แม่หล่าย ท่าข้าม แม่ยม วังธง แม่คำมี ป่าเมต	๒,๓,๔,๕,๖,๗ ๑,๒,๕,๗,๘ ๑,๒,๓,๔ ๑,๒,๓,๔ ๑,๒,๓,๔ ๑,๘ ๑,๓,๕,๖,๗,๙,๑๐,๑๒,๑๓,๑๔, ๑๕	วังหงส์, วังมอญ บุญเจริญ, แม่หล่าย ท่าขวัญ, ไม้ล้อม นันทาราม, ต้นคำ, หนองกลาง, หนองบัวลอย เวียงตั้ง, วังธง, ปากห้วย ปงเจริญ, สันป่าสัก น้ำโค้ง, สุพรรณ, มหาโพธิ์, หนองใหม่ สองแคว, ร่องขี้ปลา
สูงเม่น ๖ ตำบล	เวียงทอง ร่องกาศ สบสาย สูงเม่น น้ำข่า บ้านปง	๑,๔,๕,๖,๗,๘,๙ ๕,๖,๗,๑๐,๑๑ ๑,๒,๓,๔,๕,๖ ๙ ๕,๖,๑๒ ๑,๖	ไชยมาศย์, โพธิ์สุนทร, น้ำบ่อ, เขื่อนคำลือ ร่องกาศ, ดอนหัน, แม่สาย, ร่องกาศใต้ สบสาย, วังวน, หาดสี โตนใต้ ร่องเสี้ยว, ร่องแดง, ร่องเสี้ยว ปงท่าข้าม, ปงหาดเจริญ
เด่นชัย ๓ ตำบล	ปงป่าหวาย เด่นชัย ไทรย้อย	๑,๕,๖,๗ ๓,๖ ๗	ต้นม่วง, ปงป่าหวาย ปากพวก, พระโรงสูบ ปากปาน
สอง ๖ ตำบล	บ้านปิน แม่ปาน ปากกาง	๑๑ ๑,๕,๗ ๑-๗,๑๐	แม่สุ วังน้ำเย็น, แก่งหลวง, แม่สุ ร่องบอน, ปากกาง, ท่าเตือ, วังเคียน, ไฮสร้อย, ปากปง, วัดคันเกลือ, หาดทราย

อำเภอ	ตำบล	หมู่ที่	บ้าน
	แม่ลานนา ทุ่งแล้ง	๑๐ ๑-๑๒	ดอนมูล ศรีดอนไชย, ทุ่งแล้ง, ปากจอก, ปากจอก ย้ายถิ่น, ผาจับ, วังเสียง, หาดผาคัน, ใหม่ปากจอก, ศรีดอนไชย, ปากจอก ทุ่งทอง
	บ่อเหล็กทอง	๓	ทุ่งเจริญ
วังชิ้น ๒ ตำบล	แม่เก็ง วังชิ้น	๑, ๕, ๖ ๑-๒, ๕-๙, ๑๑, ๑๓	สบเก็ง, สบป่าก, แม่สิน ใหม่, วังชิ้น, วังแพน, หาดรั้ว, นาเวียง นาใหม่, สีพันซ์, วังชิ้นนาใหม่, วังเบอะ
รวม อำเภอ ๗	๓๓	๑๔๑	

๒) น้ำท่วมจากสาเหตุน้ำป่าไหลหลากและดินถล่มบริเวณที่ลาดชันเชิงเขา

เป็นลักษณะของน้ำป่าไหลหลาก มีสาเหตุมาจากมีลมมรสุม หรือความกดอากาศต่ำ พาดผ่าน ทำให้ฝนตกหนักในพื้นที่เกิดสภาพน้ำท่วมฉับพลัน มีความเสียหายค่อนข้างมาก เช่นที่ อำเภอวังชิ้น ในปี ๒๕๔๕ หรือเกิดน้ำท่วมบริเวณเขตเทศบาลเมืองแพร่ แต่ไม่สามารถระบายน้ำออกจากพื้นที่ได้ทัน เนื่องจากคลองระบายน้ำธรรมชาติมีขนาดเล็กและถูกบุกรุกพื้นที่ที่เกิดอุทกเป็นประจำได้แก่ บริเวณเขตเทศบาลเมืองแพร่ และเขตอำเภอสูงเม่น การแจ้งเตือนภัย อาศัยจุดที่วัดน้ำฝนของสำนักงานป้องกันและบรรเทาสาธารณภัยจังหวัดแพร่ ที่ตั้งติดตามหมู่บ้านในพื้นที่เสี่ยงภัยต่างๆ จำนวน ๒๙๒ หมู่บ้าน ซึ่งแบ่งพื้นที่เสี่ยงภัยออกตามสี่ โดยมีมีสเตอร์เตือนภัยที่ทางสำนักงานป้องกันและบรรเทาสาธารณภัยจังหวัดแพร่จัดอบรมอีก จำนวน ๑,๔๒๔ คน คอยเฝ้าระวังและเตือนภัย นอกจากนี้ยังติดตั้งเครื่องวัดน้ำฝน จำนวน ๓๓๗ เครื่อง และเครื่องสัญญาณไซเรน จำนวน ๓๕๙ เครื่อง



รูปที่ ๒ แสดงพื้นที่เสี่ยงภัยดินถล่มของจังหวัดแพร่

ข้อมูลพื้นที่เสี่ยงอุทกภัย น้ำป่าไหลหลาก ดินถล่ม จังหวัดแพร่

ที่	อำเภอ	ลักษณะความเสี่ยง							
		น้ำท่วมขัง		น้ำล้นตลิ่ง		น้ำท่วมฉับพลัน/ น้ำป่าไหลหลาก		ดินถล่ม	
		ตำบล	หมู่บ้าน	ตำบล	หมู่บ้าน	ตำบล	หมู่บ้าน	ตำบล	หมู่บ้าน
๑	เมืองแพร่	๑๕	๙๑	๕	๒๖	๓	๙	๒	๓
๒	สอง	๓	๙	๓	๗	๘	๔๘	๒	๑๑
๓	ร้องกวาง	-	-	๑	๑	๑	๒	๑	๒
๔	หนองม่วงไข่	๒	๑๐	๒	๙	-	-	๓	๕
๕	สูงเม่น	๔	๒๓	๘	๓๙	๒	๕	๓	๓
๖	เด่นชัย	๓	๑๖	๓	๑๑	๒	๑๑	๒	๑๕
๗	สอง	๔	๓๐	๕	๓๕	๖	๓๒	๓	๑๒
๘	วังจั่น	๓	๙	๗	๔๖	๘	๔๙	๘	๔๑
		๓๔	๑๘๓	๓๒	๑๗๔	๓๐	๑๕๑	๒๒	๙๐

หมู่บ้านได้อ่างเก็บน้ำที่คาดว่าจะได้รับผลกระทบจากการปล่อยน้ำ

อ่างเก็บน้ำ	ความจุ รนท. (ล้าน ม.)	พื้นที่ที่ได้รับผลกระทบ
อ่างเก็บน้ำแม่ฆาน	๓๘.๗๕๐	ตำบลหัวฝาย หมู่ที่ ๓,๔,๗,๘,๑๐,๑๓ ตำบลสูงเม่น หมู่ที่ ๓,๒,๓,๗,๘
อ่างเก็บน้ำแม่สอง	๖๕.๘๐๐	ตำบลเตาปูน หมู่ที่ ๒,๖,๙,๑๑ ตำบลบ้านกลาง หมู่ที่ ๑,๔,๕,๖,๗,๑๑ ตำบลบ้านหนอง หมู่ที่ ๔,๘
อ่างเก็บน้ำแม่ถาง	๓๐.๖๒๕	ตำบลบ้านเวียง หมู่ที่ ๑,๒,๓,๔,๘,๙,๑๑,๑๔
อ่างเก็บน้ำแม่คำปอง	๖.๗๖๐	ตำบลน้ำเลา หมู่ที่ ๑,๒,๓,๔,๕,๖,๗,๘,๙,๑๐
อ่างเก็บน้ำแม่สาย	๓๐.๕๐๐	ตำบลช่อแฮ หมู่ที่ ๑-๔,๖,๗,๑๐ ตำบลป่าแดง หมู่ที่ ๑-๓,๑๐ ตำบลบ้านกลาง หมู่ที่ ๑,๒,๔-๖ ตำบลบ้านเหล่า หมู่ที่ ๔,๖,๘ ตำบลบ้านกาศ หมู่ที่ ๕ ตำบลร่องกาศ หมู่ที่ ๑-๑๑

๑.๒.๓ พื้นที่/สถานที่สำคัญของจังหวัดที่มีความเสี่ยง

๑) โรงพยาบาล มีโรงพยาบาลแพร่ เป็นโรงพยาบาลประจำจังหวัด และโรงพยาบาลประจำอำเภอทุกอำเภอ (เป็นโรงพยาบาลของรัฐ) โรงพยาบาลของเอกชนประกอบด้วย โรงพยาบาลแพร่คริสเตียน และโรงพยาบาลแพร่ราม

๒) การสาธารณูปโภคด้านประปา ไฟฟ้า และโทรคมนาคม มอบหมาย การประปาส่วนภูมิภาคสาขาแพร่ การไฟฟ้าส่วนภูมิภาคจังหวัดแพร่ และสำนักงานบริการลูกค้า กสท.แพร่

บทที่ ๒

อำนาจหน้าที่ การกิจของกองอำนาจการป้องกันและบรรเทาสาธารณภัยจังหวัด

กองอำนาจการป้องกันและบรรเทาสาธารณภัยจังหวัดแพร่ (กอบภ.จ.) เป็นองค์กรปฏิบัติหลัก ที่รับผิดชอบ ในการป้องกันและแก้ไขปัญหายกจากอุทกภัย น้ำป่าไหลหลาก และดินถล่ม ในเขตพื้นที่จังหวัดแพร่ รับผิดชอบการอำนาจการควบคุม กำกับ ดูแล สั่งการ และดำเนินการต่างๆ ในการป้องกันและบรรเทาสาธารณภัย ทุกขั้นตอนตั้งแต่ ก่อนเกิด ขณะเกิด และหลังเกิด ให้สอดคล้องกับพระราชบัญญัติป้องกันและบรรเทา สาธารณภัย พ.ศ. ๒๕๕๐ แผนป้องกันและบรรเทาสาธารณภัยแห่งชาติ พ.ศ. ๒๕๖๔-๒๕๗๐ และแผนป้องกัน และบรรเทาสาธารณภัยจังหวัดแพร่ พ.ศ.๒๕๖๔-๒๕๗๐ ตามศักยภาพของหน่วยงานในเขตจังหวัด และขอความช่วยเหลือในระดับต่อไป เมื่อประเมินว่าไม่สามารถควบคุมสถานการณ์ได้

องค์กรปฏิบัติระดับจังหวัด

กองอำนาจการป้องกันและบรรเทาสาธารณภัยจังหวัด (กอบภ.จ.) ทำหน้าที่อำนาจการ ควบคุมสนับสนุน และประสานการปฏิบัติการป้องกันและบรรเทาสาธารณภัยในพื้นที่รับผิดชอบ โดยมี ผู้ว่าราชการจังหวัดเป็นผู้อำนวยการ รองผู้ว่าราชการจังหวัดที่ผู้ว่าราชการจังหวัดมอบหมาย และนายกองค์การ บริหารส่วนจังหวัด เป็นรองผู้อำนวยการ

องค์กรปฏิบัติระดับพื้นที่

กองอำนาจการป้องกันและบรรเทาสาธารณภัยอำเภอ (กอบภ.อ.) ทำหน้าที่อำนาจการ ควบคุมสนับสนุน และประสานการปฏิบัติกับองค์กรปกครองส่วนท้องถิ่น ในเขตพื้นที่รับผิดชอบในการป้องกัน และบรรเทาสาธารณภัย และปฏิบัติงานตามที่ผู้ว่าราชการจังหวัดหรือกองอำนาจการป้องกันและบรรเทา สาธารณภัยจังหวัดมอบหมาย โดยมีนายอำเภอ เป็นผู้อำนวยการ

กองอำนาจการป้องกันและบรรเทาสาธารณภัยเทศบาล (กอบภ.ท.น./ท.ม./ท.ด.) ทำหน้าที่ อำนาจการ ควบคุม ปฏิบัติการป้องกันและบรรเทาสาธารณภัยและเผชิญเหตุเมื่อเกิดสาธารณภัยขึ้น พร้อมทั้ง จัดทำแผนปฏิบัติการในการป้องกันและบรรเทาสาธารณภัยของเทศบาล ให้สอดคล้องกับแผนการป้องกันและ บรรเทาสาธารณภัยจังหวัด และแผนการป้องกันและบรรเทาสาธารณภัยอำเภอ รวมถึงมีหน้าที่ช่วยเหลือ ผู้อำนวยการจังหวัดและผู้อำนวยการอำเภอตามที่ได้รับมอบหมาย พร้อมทั้งสนับสนุนการป้องกันและบรรเทา สาธารณภัยให้องค์กรปกครองส่วนท้องถิ่นซึ่งมีพื้นที่ติดต่อกว้างไกลเคียง หรือเขตพื้นที่อื่นเมื่อได้รับการร้องขอ โดยมีนายกเทศมนตรีเป็นผู้อำนวยการ

กองอำนาจการป้องกันและบรรเทาสาธารณภัยองค์การบริหารส่วนตำบล (กอบภ.อบต.) ทำหน้าที่อำนาจการ ควบคุม ปฏิบัติการป้องกันและบรรเทาสาธารณภัยและเผชิญเหตุเมื่อเกิดสาธารณภัยขึ้น พร้อมทั้งจัดทำแผนปฏิบัติการในการป้องกันและบรรเทาสาธารณภัยขององค์การบริหารส่วนตำบลให้สอดคล้อง กับแผนการป้องกันและบรรเทาสาธารณภัยจังหวัดและแผนการป้องกันและบรรเทาสาธารณภัยอำเภอ รวมถึง มีหน้าที่ช่วยเหลือผู้อำนวยการจังหวัดและผู้อำนวยการอำเภอตามที่ได้รับมอบหมายพร้อมทั้ง สนับสนุนการ ป้องกันและบรรเทาสาธารณภัยให้องค์กรปกครองส่วนท้องถิ่นซึ่งมีพื้นที่ติดต่อกว้างไกลเคียง หรือเขตพื้นที่อื่น เมื่อได้รับการร้องขอ โดยมีนายกองค์การบริหารส่วนตำบล เป็นผู้อำนวยการ

๒.๑ วัตถุประสงค์

๑) เพื่อป้องกัน ลดความเสี่ยง และบรรเทาผลกระทบต่อชีวิตและทรัพย์สินของประชาชนที่เกิดจากอุทกภัย น้ำป่าไหลหลาก และดินถล่ม ได้อย่างเร่งด่วนและทันต่อเหตุการณ์

๒) เพื่อให้การดำเนินการช่วยเหลือผู้ประสบภัยเป็นไปอย่างมีประสิทธิภาพ

๓) เป็นแนวทางในการเตรียมการป้องกันและประสานการปฏิบัติงานระหว่างหน่วยงานต่างๆ ที่เกี่ยวข้อง ทั้งหน่วยงานรับผิดชอบหลัก และหน่วยงานสนับสนุนการปฏิบัติ เพื่อให้สามารถดำเนินการและแก้ไขปัญหาอุทกภัย น้ำป่าไหลหลาก และดินถล่มได้อย่างรวดเร็ว มีประสิทธิภาพ ตลอดจนฟื้นฟูผู้ประสบภัย และพื้นที่ประสบภัยให้กลับสู่ภาวะปกติโดยเร็ว

๔) เป็นการกำหนดหน้าที่ความรับผิดชอบของหน่วยงานที่เกี่ยวข้องไว้ให้พร้อมต่อการปฏิบัติงานในระยะก่อนเกิดภัย ขณะเกิดภัย และภายหลังภัยผ่านพ้นไปแล้ว

๒.๒ เจตนารมณ์/แนวทาง/กลยุทธ์ของจังหวัด

๑) ยึดหลักการลดความเสี่ยงจากสาธารณภัย โดยดำเนินการตั้งแต่ในช่วงก่อนเกิดภัย ในการป้องกันและลดผลกระทบจากอุทกภัย ทั้งที่ใช้โครงสร้างและไม่ใช้โครงสร้าง พร้อมทั้งดำเนินการเตรียมความพร้อมของบุคลากร เครื่องมือวัสดุอุปกรณ์ และทรัพยากรทุกด้านที่จะรับมือกับอุทกภัยที่อาจเกิดขึ้น

๒) ยึดหลักการจัดการในภาวะฉุกเฉิน ตามกฎหมายและแผนว่าด้วยการป้องกันและบรรเทาสาธารณภัย ตลอดจนระเบียบ กฎหมายอื่นที่เกี่ยวข้อง โดยนำระบบการบัญชาการเหตุการณ์มาใช้ในการปฏิบัติการเผชิญเหตุอุทกภัย เพื่อให้การเผชิญเหตุอุทกภัยเป็นไปอย่างมีประสิทธิภาพ รวดเร็ว และทันต่อเหตุการณ์

๓) ยึดหลักความเป็นเอกภาพ ให้มีองค์การปฏิบัติรับผิดชอบการจัดการในภาวะฉุกเฉินในแต่ละระดับอย่างชัดเจน ตั้งแต่ระดับท้องถิ่นจนถึงระดับจังหวัด

๔) ให้ถือว่าการรักษาชีวิตและทรัพย์สินของประชาชนเป็นเรื่องสำคัญเร่งด่วนลำดับแรกที่ต้องเข้าระงับและให้ความช่วยเหลือโดยเร็ว

๒.๓ นิยามศัพท์

๑) **อุทกภัย** หมายถึง เหตุการณ์ที่มีน้ำท่วมพื้นดินสูงกว่าระดับปกติ ซึ่งมีสาเหตุจากมีปริมาณน้ำฝนมากจนทำให้ปริมาณน้ำส่วนเกินมาเติมปริมาณน้ำผิวดินที่มีอยู่ตามสภาพปกติจนเกินขีดความสามารถการระบายน้ำของแม่น้ำ ลำคลอง และยังมิสาเหตุมาจากการกระทำของมนุษย์ โดยการปิดกั้นการไหลของน้ำตามธรรมชาติทั้งเจตนาและไม่เจตนาจนเป็นอันตรายต่อชีวิต ทรัพย์สินของประชาชนและสิ่งแวดล้อม สามารถจำแนกตามลักษณะการเกิดได้ ดังนี้

- **น้ำท่วมขัง/น้ำล้นตลิ่ง (Inundation/Over bank flow)** หมายถึง สภาวะน้ำท่วมหรือสภาวะน้ำล้นตลิ่งที่เกิดขึ้นเนื่องจากระบบระบายน้ำไม่มีประสิทธิภาพ มีลักษณะค่อยเป็นค่อยไปอันเป็นผลจากการเกิดฝนตกหนัก ณ บริเวณนั้นๆ ติดต่อกันเป็นเวลาหลายวัน มักเกิดขึ้นในบริเวณที่ราบลุ่มริมแม่น้ำและบริเวณชุมชนใหญ่ๆ น้ำท่วมขังส่วนใหญ่จะเกิดบริเวณท้ายน้ำและแผ่เป็นบริเวณกว้างเนื่องจากไม่สามารถระบายน้ำได้ทัน

- **น้ำท่วมฉับพลัน (Flash Flood)** หมายถึง สภาวะน้ำท่วมที่เกิดขึ้นอย่างฉับพลัน ในพื้นที่เนื่องจากฝนตกหนักในบริเวณพื้นที่ซึ่งมีความชันมาก และมีคุณสมบัติในการกักเก็บน้ำ หรือตื้นน้ำน้อย หรืออาจเกิดจากสาเหตุอื่นๆ เช่น เขื่อนหรืออ่างเก็บน้ำพังทลาย น้ำท่วมฉับพลัน มักเกิดขึ้นหลังจากฝนตกหนักและมักเกิดขึ้นในบริเวณที่ราบระหว่างหุบเขา ซึ่งอาจจะไม่มีฝนตกหนักในบริเวณนั้นมาก่อนเลย แต่มีฝนตกหนักมากบริเวณต้นน้ำที่อยู่ห่างออกไป การเกิดน้ำท่วมฉับพลันมีความรุนแรงและเคลื่อนที่ด้วยความเร็วมากโอกาสที่จะป้องกันและหลบหนีจึงมีน้อย

๒) ดินถล่มหรือโคลนถล่ม (Landslide or Mud/Debris Flow) หมายถึง ปรากฏการณ์ที่มวลดินหรือหินไถลเคลื่อนลงจากพื้นที่สูงสู่พื้นที่ต่ำกว่าภายใต้อิทธิพลแรงโน้มถ่วงของโลก และการมีน้ำเป็นตัวกลางทำให้มวลวัสดุเกิดความไม่มีเสถียรภาพ อัตราการไหลเคลื่อนดังกล่าวข้างต้นอาจช้าหรือเร็วขึ้นกับประเภทของวัสดุ ความลาดชัน สภาพสิ่งแวดล้อม และปริมาณน้ำฝน ในบางกรณีแผ่นดินถล่มอาจเกิดจากแผ่นดินไหว หรือภูเขาไฟระเบิด การเคลื่อนตัวของวัสดุดังกล่าวอาจพัดพาต้นไม้ บ้านเรือน รถยนต์ สิ่งปลูกสร้างอื่นๆ ซ้ำรูดหรือพังทลาย และยังสามารถทำให้ช่องเปิดของสะพานและแม่น้ำลำคลองอุดตันจนเป็นสาเหตุให้เกิดอุทกภัยขึ้นได้ในเส้นทางการเคลื่อนตัว ปรากฏการณ์ดังกล่าวเป็นอันตรายต่อชีวิต ทรัพย์สินของประชาชนและสิ่งแวดล้อม

๒.๔ การเผชิญเหตุและการบัญชาการเหตุการณ์

ระดับการจัดการสาธารณภัย ตามแผนการป้องกันและบรรเทาสาธารณภัยแห่งชาติ พ.ศ.๒๕๖๔-๒๕๗๐ แบ่งเป็น ๔ ระดับ ทั้งนี้ ขึ้นกับพื้นที่ ประชากร ความซับซ้อน หรือความสามารถในการจัดการสาธารณภัย ตลอดจนศักยภาพด้านทรัพยากร ที่มีอำนาจตามกฎหมายใช้ดุลยพินิจในการตัดสินใจเกี่ยวกับความสามารถในการเข้าควบคุมสถานการณ์เป็นหลัก ดังนี้

ระดับ	ความรุนแรง	การจัดการ
๑	สาธารณภัยขนาดเล็ก	อำเภอ (ผู้อำนวยการอำเภอ/นายอำเภอ) องค์กรปกครองส่วนท้องถิ่น ได้แก่ เทศบาล/องค์การบริหารส่วนตำบล (ผู้อำนวยการท้องถิ่น ได้แก่ นายกเทศมนตรี/นายกองค์การบริหารส่วนตำบล) สามารถควบคุมสถานการณ์ ระงับภัยได้ โดยอ้างอิงตามขีดความสามารถไม่ต้องการกำลังสนับสนุนจากภายนอก
๒	สาธารณภัยขนาดกลาง	เกินขีดความสามารถของผู้รับผิดชอบในการจัดการภัยระดับ ๑ ทำให้ไม่สามารถควบคุมสถานการณ์และบริหารจัดการระงับภัยได้โดยอ้างอิง ผู้อำนวยการจังหวัด (ผู้ว่าราชการจังหวัด) เข้าควบคุมสถานการณ์/บัญชาการเหตุการณ์
๓	สาธารณภัยขนาดใหญ่	เกิดผลกระทบรุนแรงกว้างขวาง มีพื้นที่เสียหายเป็นบริเวณกว้าง เกินขีดความสามารถของจังหวัด ไม่สามารถควบคุมสถานการณ์ได้ ต้องอาศัยผู้เชี่ยวชาญ/อุปกรณ์พิเศษ/กำลังสนับสนุน ระดมสรรพกำลังทุกภาคส่วน เพื่อตอบโต้เหตุฉุกเฉิน/บรรเทาภัย ผู้บัญชาการป้องกันและบรรเทาสาธารณภัยแห่งชาติ (รัฐมนตรีว่าการกระทรวงมหาดไทย) เข้าควบคุมสถานการณ์ มีอำนาจสั่งการและบังคับบัญชา โดยให้ผู้อำนวยการกลาง (อธิบดีกรมป้องกันและบรรเทาสาธารณภัย) ควบคุมและกำกับกับการปฏิบัติหน้าที่ตามการสั่งการของผู้บัญชาการป้องกันและบรรเทาสาธารณภัยแห่งชาติ
๔	สาธารณภัยร้ายแรงอย่างยิ่ง	เกิดผลกระทบร้ายแรงอย่างยิ่ง ระดับวิกฤติการณ์ มีผลกระทบต่อชีวิตและทรัพย์สิน ความเป็นอยู่และขวัญกำลังใจของประชาชนจำนวนมากอย่างร้ายแรง นายกรัฐมนตรีหรือรองนายกรัฐมนตรีที่ได้รับมอบหมายเข้าควบคุมสถานการณ์/บัญชาการเหตุการณ์ทุกพื้นที่ที่พระราชอาณาจักร

๒.๕ องค์กรปฏิบัติในการบริหารจัดการภัยในภาวะฉุกเฉิน



บทที่ ๓ ขั้นตอนการปฏิบัติ

๓.๑ การเตรียมพร้อมรับสถานการณ์

มีวัตถุประสงค์เพื่อจัดระบบการบริหารจัดการสาธารณภัยให้มีขีดความสามารถในการเตรียมการเผชิญภัยพิบัติล่วงหน้าก่อนเกิดภัยให้สามารถลดความรุนแรงและลดความสูญเสียจากภัยแผ่นดินไหวที่มีต่อประชาชนในพื้นที่เสี่ยงให้มีน้อยที่สุด รวมทั้ง สร้างระบบการเตรียมความพร้อม และสร้างความเข้มแข็งในด้านต่างๆ ที่จะรับมือกับสาธารณภัยที่จะเกิดขึ้นได้อย่างมีประสิทธิภาพ และเพื่อลดภาระในการให้ความช่วยเหลือของภาครัฐเมื่อเกิดสาธารณภัย

๓.๒ การลดความเสี่ยงจากอุทกภัย

๓.๒.๑ แนวทางปฏิบัติในการป้องกันและลดผลกระทบ

๑) ประเมินความเสี่ยงอุทกภัย น้ำป่าไหลหลาก และดินถล่ม โดยการประเมินภัยและความอ่อนแอ เพื่อประเมินโอกาสหรือความเป็นไปได้ที่จะเกิดภัย และผลกระทบที่อาจเป็นอันตรายต่อสาธารณชน ทรัพย์สิน และสิ่งแวดล้อม เพื่อกำหนดมาตรการที่เหมาะสมในการป้องกันและบรรเทาภัยหน่วยงานหลัก ได้แก่ สถานีอุตุนิยมวิทยาแพร่ โครงการชลประทานแพร่ สำนักงานป้องกันและบรรเทาสาธารณภัยจังหวัดแพร่ อำเภอ และองค์กรปกครองส่วนท้องถิ่น

๒) กำหนดพื้นที่และจัดกลุ่มที่ตั้งทางเศรษฐกิจ สังคม และวัฒนธรรม เพื่อหลีกเลี่ยงพื้นที่เสี่ยงภัย เช่น การวางแผนการใช้ที่ดิน การจัดทำแผนที่เสี่ยงภัย การกำหนดมาตรฐานความปลอดภัยของกิจกรรมต่างๆ

๓) ตรวจสอบและปรับปรุงข้อมูลพื้นที่เสี่ยงภัย และจัดทำแผนพื้นที่เสี่ยงภัย รวมทั้งข้อมูลน้ำ หน่วยงานหลัก ได้แก่ โครงการชลประทานแพร่ สถานีอุตุนิยมวิทยาแพร่ สำนักงานทรัพยากรธรรมชาติและสิ่งแวดล้อมจังหวัดแพร่ อำเภอ และองค์กรปกครองส่วนท้องถิ่น

๔) จัดทำข้อมูลกำลังเจ้าหน้าที่อาสาสมัคร เครื่องมือ เครื่องจักรกล เพื่อให้พร้อมเรียกใช้งานได้ทันทีเมื่อเกิดภัย หน่วยงานหลัก ได้แก่ สำนักงานป้องกันและบรรเทาสาธารณภัยจังหวัดแพร่ โครงการชลประทานแพร่ อำเภอ และองค์กรปกครองส่วนท้องถิ่น

๕) ตรวจสอบอุปกรณ์เตือนภัยในพื้นที่เสี่ยงภัย โดยเฉพาะพื้นที่ที่เมื่อเกิดอุทกภัย น้ำป่าไหลหลาก และดินถล่มแล้วอาจส่งผลกระทบต่อทรัพย์สิน และบ้านเรือนประชาชน หน่วยงานหลัก ได้แก่ สถานีอุตุนิยมวิทยาแพร่ สำนักงานป้องกันและบรรเทาสาธารณภัยจังหวัดแพร่ โครงการชลประทานแพร่ สำนักงานประชาสัมพันธ์จังหวัดแพร่ อำเภอ และองค์กรปกครองส่วนท้องถิ่น

๖) สำรวจและเตรียมความพร้อมด้านการป้องกัน เช่น ผนังกันน้ำ จุดติดตั้งเครื่องสูบน้ำ พื้นที่ระบายน้ำ สถานีสูบน้ำ หน่วยงานหลัก ได้แก่ โครงการชลประทานแพร่ โครงการส่งน้ำและบำรุงรักษาแม่ยม องค์กรปกครองส่วนท้องถิ่นในเขตพื้นที่ หน่วยงานสนับสนุน ได้แก่ กองพันทหารม้าที่ ๑๒ องค์กรบริหารส่วนจังหวัดแพร่ ที่ทำการปกครองอำเภอ

๗) เตรียมความพร้อมของแผนอพยพ จุดอพยพ เส้นทางอพยพ พาหนะในการอพยพ หน่วยงานหลัก ได้แก่ องค์กรปกครองส่วนท้องถิ่นในเขตพื้นที่ กองพันทหารม้าที่ ๑๒ องค์กรบริหารส่วนจังหวัดแพร่ สำนักงานขนส่งจังหวัดแพร่ หน่วยงานสนับสนุน ได้แก่ ที่ทำการปกครองจังหวัดแพร่ กรณีเมื่อสถานการณ์รุนแรงขึ้นถึงขั้นวิกฤต จำเป็นต้องอพยพประชาชนจำนวนมาก มอบหมายให้ศูนย์ป้องกันและบรรเทาสาธารณภัย เขต ๑๕ เชียงราย เป็นหน่วยงานรับผิดชอบหลักในการอพยพประชาชนผู้ประสบภัย

๘) การเสริมสร้างความแข็งแรงของตลิ่ง ปลูกต้นไม้ ไม้พุ่ม หญ้าแฝก ป้องกันชุมชนริมน้ำ

๙) การขุดลอกคู คลอง ท่อระบายน้ำ เพื่อรักษาความสามารถในการระบายน้ำของพื้นที่

๑๐) การปรับแผนการเกษตรเพื่อกระจายความเสี่ยง เช่น ปลูกป่าต้นไม้ ปลูกไม้คลุมหน้าดินกันดินพังหลาย ทำแนวปลูกแบบขวาง แนะนำพันธุ์พืชที่ทนต่อแมลงศัตรูพืชและความแห้งแล้ง รวมถึงส่งเสริมการปลูกพืชให้เหมาะสมกับสภาพพื้นที่และสภาพภูมิอากาศ เป็นต้น

๑๑) การพัฒนาบ่อน้ำบาดาลและบ่อน้ำตื้น

๑๒) เร่งดำเนินโครงการขุดลอกแหล่งน้ำ ขุดลอกลำห้วย และขุดสระเก็บน้ำ เพื่อรองรับน้ำและแก้ไขปัญหาระยะยาว

๑๓) ประชาสัมพันธ์ และเสริมสร้างความรู้และความตระหนักแก่ประชาชน นักเรียน นักศึกษา โดยเฉพาะในพื้นที่ประสบปัญหาจากการเกิดอุทกภัย น้ำป่าไหลหลาก และดินถล่มบ่อยครั้ง เพื่อเตรียมรับสถานการณ์ตลอดช่วงฤดูฝนและสร้างความตระหนักในการปฏิบัติตนให้เกิดความปลอดภัย หน่วยงานหลัก ได้แก่ สำนักงานศึกษาธิการจังหวัดแพร่ สำนักงานป้องกันและบรรเทาสาธารณภัยจังหวัดแพร่ สถานีอุตุนิยมวิทยาแพร่ สำนักงานประชาสัมพันธ์จังหวัดแพร่ อำเภอ และองค์กรปกครองส่วนท้องถิ่น และสถาบันการศึกษาในเขตพื้นที่จังหวัด

๓.๒.๒ แนวทางปฏิบัติในการเตรียมความพร้อมทรัพยากร

๑) สำรอง ตรวจสอบ และจัดเตรียมเครื่องมือ ยานพาหนะ ของหน่วยงานต่างๆ ทั้งตำรวจ ทหาร องค์กรปกครองส่วนท้องถิ่น ภาคเอกชน มูลนิธิ/องค์กรการกุศลต่างๆ ให้เตรียมความพร้อมในการสนับสนุนการช่วยเหลืออพยพราษฎรผู้ประสบภัยได้ทันที หากสถานการณ์รุนแรง

๒) เตรียมพร้อมเครื่องมือเครื่องใช้ ยานพาหนะ อุปกรณ์ และเครื่องจักรกลสนับสนุนช่วยเหลือจังหวัดในการแก้ไขปัญหาและบรรเทาอันตราย เช่น เรือท้องแบน รถยนต์บรรทุก รถเครื่องกำเนิดไฟฟ้าและไฟฟ้าส่องสว่าง เครื่องสูบน้ำ รถยนต์เคลื่อนที่เร็วกู้ภัย สะพานชั่วคราว เครื่องจักรกลชุดก่อสร้างและซ่อมบำรุงทาง ตลอดจนจัดเตรียมถุงยังชีพ บรรจุข้าวสารอาหารแห้ง เครื่องกระป๋อง ฯลฯ ไว้ให้พร้อมที่จะสนับสนุนช่วยเหลือจังหวัดได้ทันที เมื่อสถานการณ์รุนแรง หรือได้รับการร้องขอ

(ภาคผนวก : รายละเอียดบัญชีเครื่องจักรกล)

๓.๒.๓ แนวทางปฏิบัติตามกระบวนการแจ้งเตือนภัย

๑) กระบวนการแจ้งเตือนภัย ได้แก่

๑.๑) การเฝ้าระวัง ติดตามสถานการณ์

(๑) จัดเจ้าหน้าที่เฝ้าระวังและติดตามสภาพอากาศจากกรมอุตุนิยมวิทยา และคำเตือนจากกรมป้องกันและบรรเทาสาธารณภัย พร้อมทั้งติดตามข้อมูลในเว็บไซต์ของหน่วยงานที่เกี่ยวข้อง ได้แก่ ศูนย์เตือนภัยแห่งชาติ (www.ndwc.go.th) กรมอุตุนิยมวิทยา (www.tmd.go.th) กรมชลประทาน (www.rid.go.th) กรมป้องกันและบรรเทาสาธารณภัย (www.disaster.go.th) ตลอด ๒๔ ชั่วโมง เพื่อใช้ประโยชน์และทำการวิเคราะห์ประเมินผลและคาดการณ์แนวโน้มสาธารณภัยที่อาจเกิดขึ้นในพื้นที่รับผิดชอบ

(๒) ตรวจสอบข้อมูลปริมาณน้ำฝน ระดับน้ำในแม่น้ำยม สูงหรือต่ำกว่าตลิ่งกับสถานีอุทกวิทยาจังหวัดแพร่ รวมทั้งบริเวณพื้นที่ลุ่มที่มักเกิดน้ำท่วมขังในพื้นที่เป็นระยะๆ ตลอดจนเฝ้าระวังระดับน้ำลำน้ำสาขา ลำห้วยในพื้นที่ และประสานการใช้ประโยชน์จากอาสาสมัครต่างๆ ที่ผ่านการฝึกอบรมแล้ว เช่น “มิสเตอร์เตือนภัย” เพื่อเตรียมพร้อมเฝ้าระวังและติดตามสถานการณ์อุทกภัย น้ำป่าไหลหลาก และดินถล่ม

การเฝ้าระวังสถานการณ์น้ำฝน หากมีปริมาณน้ำฝน (ต่อวัน) ดังนี้

- ๓๐ - ๕๐ มม. ให้รายงานผู้บังคับบัญชารายสถานีและแจ้งประชาชนในพื้นที่ติดตามข่าว
- ๖๐ มม. ให้แจ้งเตือนเฝ้าระวังระดับน้ำ
- ๘๐ มม. แจ้งเตือน เตรียมอพยพ
- ๑๐๐ มม. แจ้งอพยพ

(๓) ประเมินความเสี่ยงภัยจากอุทกภัย น้ำป่าไหลหลาก และดินถล่ม หรือความเป็นไปได้ที่จะเกิดอุทกภัย น้ำป่าไหลหลาก และดินถล่ม และรายงานข่าวสถานการณ์ไปยังศูนย์บัญชาการเหตุการณ์จังหวัดแพร่ (อุทกภัย น้ำป่าไหลหลาก และดินถล่ม)

หน่วยงานหลัก ได้แก่ สถานีอุตุนิยมวิทยาแพร่ สำนักงานป้องกันและบรรเทาสาธารณภัยจังหวัดแพร่

หน่วยงานสนับสนุน ได้แก่ โครงการชลประทานแพร่ ที่ทำการปกครองจังหวัดแพร่

๑.๒) การแจ้งเตือนล่วงหน้า

เป็นการแจ้งข้อมูลข่าวสารที่บ่งชี้ว่ามีแนวโน้มที่จะเกิดสาธารณภัยขึ้นในพื้นที่ที่มีความเสี่ยงภัยไปยังส่วนราชการ หน่วยงาน กองอำนวยการป้องกันและบรรเทาสาธารณภัยอำเภอ/องค์การปกครองส่วนท้องถิ่น และประชาชน เพื่อให้ติดตามข้อมูลข่าวสารและความเคลื่อนไหวอย่างต่อเนื่อง ทั้งนี้ ระยะเวลาสำหรับการแจ้งเตือนล่วงหน้าก่อนเกิดสาธารณภัยไม่ต่ำกว่า ๑๒๐ ชั่วโมง

ให้สำนักงานประชาสัมพันธ์จังหวัดแพร่ เป็นหน่วยประสานงานกลางร่วมกับสถานีวิทยุกระจายเสียงแห่งประเทศไทยจังหวัดแพร่ ในการจัดวางแนวทาง มาตรการ และขั้นตอนการปฏิบัติ ร่วมกับหน่วยงานที่มีหน้าที่ในการเฝ้าระวัง ติดตามสถานการณ์ เผยแพร่ประชาสัมพันธ์ และแจกจ่ายข้อมูลข่าวสาร เพื่อให้การแจ้งเตือนล่วงหน้าที่มีมาตรฐานเป็นรูปแบบเดียวกัน ซึ่งสะดวกต่อการรับทราบและทำความเข้าใจกับข้อมูลที่ได้รับ

๑.๓) การแจ้งเตือนภัย

เป็นการยืนยันข้อมูลว่ามีโอกาสเกิดสาธารณภัยมากกว่าร้อยละ ๖๐ และเป็นการแจ้งแนวทางปฏิบัติให้กับส่วนราชการ หน่วยงาน กองอำนวยการป้องกันและบรรเทาสาธารณภัย อำเภอ/องค์การปกครองส่วนท้องถิ่น และประชาชนในพื้นที่เสี่ยงภัย เพื่อให้เตรียมความพร้อมรับมือกับสาธารณภัยที่จะเกิดขึ้น โดยให้มีการแจ้งเตือนภัยไม่ต่ำกว่า ๗๒ ชั่วโมงก่อนเกิดภัย และมีข้อมูลการแจ้งเตือนภัย ได้แก่

- (๑) คาดการณ์ระยะเวลา และบริเวณพื้นที่ที่จะเกิดสาธารณภัย
- (๒) ผลกระทบที่อาจเกิดขึ้นและความนานของภัย (ระยะเวลา)
- (๓) แนวทางการปฏิบัติตนของส่วนราชการ หน่วยงาน และประชาชน
- (๔) การเตรียมความพร้อมรับมือ เช่น อาหาร น้ำดื่ม ยารักษาโรค เป็นต้น

ให้กองอำนวยการป้องกันและบรรเทาสาธารณภัยจังหวัดแพร่ จัดวางแนวทาง มาตรการ และขั้นตอนการปฏิบัติ ร่วมกับหน่วยงานที่มีหน้าที่ในการแจ้งเตือนภัยเพื่อการสั่งการไปยังกองอำนวยการป้องกันและบรรเทาสาธารณภัยอำเภอ องค์การปกครองส่วนท้องถิ่น/ ศูนย์ป้องกันและบรรเทาสาธารณภัยเขต ๑๕ เชียงราย พร้อมทั้ง ให้สำนักงานประชาสัมพันธ์จังหวัดแพร่ ร่วมกับที่ทำการปกครองจังหวัดแพร่ กำหนดขั้นตอนวิธีปฏิบัติเพื่อเผยแพร่ ประชาสัมพันธ์ แจกจ่ายข้อมูลข่าวสาร และแจ้งเตือนภัยให้กับผู้ปกครองท้องที่และประชาชนเพื่อให้มั่นใจได้ว่าประชาชนได้รับข้อมูลข่าวสารที่ถูกต้องและรวดเร็ว โดยมีการปฏิบัติเพื่อเตรียมรับสถานการณ์เป็นไปตามแนวทางที่กำหนด

ให้กองอำนวยการป้องกันและบรรเทาสาธารณภัยอำเภอ/องค์การปกครองส่วนท้องถิ่น รายงานผลการปฏิบัติให้กองอำนวยการป้องกันและบรรเทาสาธารณภัยจังหวัดแพร่ ทราบภายใน ๒๔ ชั่วโมง นับตั้งแต่ได้รับแจ้งการเตือนภัยเพื่อเป็นการยืนยันการสื่อสารสองทาง (Two - way Communication)

๒) ระดับการแจ้งเตือนภัย ได้แก่

๒.๑ ระดับของระบบการเตือนภัย มีความหมายของสีในการเตือนภัย ดังนี้

สีแดง  หมายถึง สถานการณ์อยู่ในภาวะอันตรายสูงสุด ให้อาศัยอยู่แต่ในสถานที่ปลอดภัยและปฏิบัติตามข้อสั่งการ

สีส้ม  หมายถึง สถานการณ์อยู่ในภาวะเสี่ยงอันตรายสูงเจ้าหน้าที่กำลังควบคุมสถานการณ์ ให้อพยพไปยังสถานที่ปลอดภัย และปฏิบัติตามแนวทางที่กำหนด

สีเหลือง  หมายถึง สถานการณ์อยู่ในภาวะเสี่ยงอันตราย มีแนวโน้มที่สถานการณ์จะรุนแรงมากขึ้น ให้จัดเตรียมความพร้อมรับสถานการณ์ และปฏิบัติตามคำแนะนำ

สีน้ำเงิน  หมายถึง สถานการณ์อยู่ในภาวะเฝ้าระวัง ให้ติดตามข้อมูลข่าวสารอย่างใกล้ชิดทุก ๒๔ ชั่วโมง

สีเขียว  หมายถึง สถานการณ์อยู่ในภาวะปกติให้ติดตามข้อมูลข่าวสารเป็นประจำ

๒.๒ การแจ้งเตือนภัยระดับจังหวัด แจ้งเตือนภัยผ่านระบบเครือข่ายและระบบสื่อสารและสื่อประชาสัมพันธ์ของทางราชการและเอกชน เช่น สถานีวิทยุกระจายเสียง วิทยุสื่อสาร โทรศัพท์ โทรสาร เว็บไซต์ของส่วนราชการต่าง ๆ เป็นต้น

๒.๓ การแจ้งเตือนภัยระดับอำเภอ แจ้งเตือนภัยผ่านระบบเครือข่ายและระบบสื่อสารและสื่อประชาสัมพันธ์ของทางราชการและเอกชน เช่น สถานีวิทยุชุมชน วิทยุสื่อสาร โทรศัพท์ โทรสาร เป็นต้น

๒.๔ การแจ้งเตือนภัยระดับตำบล/หมู่บ้าน แจ้งเตือนโดยอาสาสมัครและเครือข่ายเฝ้าระวังและแจ้งเตือนภัยระดับชุมชน โดยใช้ระบบสื่อสารหรือเครื่องมือแจ้งเตือนภัยของชุมชน เช่น เสียงตามสาย วิทยุ หอกระจายข่าว ไซเรนเตือนภัยแบบมือหมุน โทรโข่ง นกหวีด หรือสัญญาณเสียงที่กำหนดให้สัญญาณเตือนภัยประจำหมู่บ้านหรือตำบล

หน่วยงานหลัก ได้แก่ สำนักงานประชาสัมพันธ์จังหวัดแพร่ สำนักงานป้องกันและบรรเทาสาธารณภัยจังหวัดแพร่ ที่ทำการปกครองจังหวัดแพร่

หน่วยงานสนับสนุน ได้แก่ สถานีอุตุนิยมวิทยาแพร่ สถานีอุทกวิทยาจังหวัดแพร่ และโครงการชลประทานแพร่

๓.๒.๔ แนวทางปฏิบัติร่วมกับหน่วยทหารในพื้นที่

ศูนย์บรรเทาสาธารณภัยกองทัพบก (ศบภ.ทบ) มอบหมายให้ศูนย์บรรเทาสาธารณภัยมณฑลทหารบกที่ ๓๕ จังหวัดอุตรดิตถ์ (ศบภ.มทบ.๓๕) และศูนย์บรรเทาสาธารณภัยกองพลทหารม้า ที่ ๑ จังหวัดเพชรบูรณ์ (ศบภ.พล.ม.๑) รับผิดชอบการให้ความช่วยเหลือผู้ประสบภัยพิบัติในพื้นที่จังหวัดแพร่ โดยให้การสนับสนุนช่วยเหลือเมื่อได้รับการร้องขอจากกองอำนวยการป้องกันและบรรเทาสาธารณภัยจังหวัดแพร่ ในด้านต่างๆ ตามแผนบรรเทาสาธารณภัยกองทัพบก หรือระเบียบปฏิบัติประจำ (รปจ.) ของหน่วย ทั้งนี้ ให้เป็นไปตามแนวทางที่กำหนดไว้ตามประกาศกระทรวงกลาโหม เรื่อง หลักเกณฑ์ วิธีการ และเงื่อนไขการให้ความช่วยเหลือผู้ประสบภัยพิบัติกรณีฉุกเฉิน ดังนี้

๑) วางแผน อำนวยการ ประสานงาน กำกับดูแล และประชาสัมพันธ์ในการให้ความช่วยเหลือผู้ประสบภัยพิบัติในส่วนที่รับผิดชอบตามระดับความรุนแรงของภัยพิบัติ รวมทั้งสนับสนุนส่วนราชการหรือหน่วยงานภาครัฐอื่น ๆ ที่เกี่ยวข้องตามแผนป้องกันและบรรเทาสาธารณภัยแห่งชาติ พ.ศ. ๒๕๕๘

๒) สนับสนุนกำลังพล ยุทโธปกรณ์ เครื่องมือเครื่องใช้ อุปกรณ์ เครื่องมือสื่อสาร และยานพาหนะ เข่าระงับและบรรเทาภัยพิบัติจากสาธารณภัยและภัยด้านความมั่นคง

๓) สนับสนุนการดำเนินการอพยพผู้ประสบภัยพิบัติ และเคลื่อนย้ายสิ่งของออกจากพื้นที่อันตรายไปไว้ในพื้นที่ปลอดภัย โดยให้ถือว่าการรักษาชีวิตของประชาชนเป็นความเร่งด่วนสูงสุด

๔) สนับสนุนด้านการแพทย์แก่ผู้ประสบภัยพิบัติที่ได้รับบาดเจ็บ

๕) มอบถุงยังชีพ เครื่องอุปโภคบริโภคที่จำเป็นต่อการยังชีพแก่ผู้ประสบภัยพิบัติตามประกาศ กท. เรื่อง หลักเกณฑ์ วิธีการ และเงื่อนไขการให้ความช่วยเหลือผู้ประสบภัยพิบัติกรณีฉุกเฉิน

๖) สนับสนุนการดำเนินการต่าง ๆ ตามที่ส่วนราชการหรือหน่วยงานภาครัฐอื่นร้องขอ เช่น การรื้อซากปรักหักพัง รื้อถอนสิ่งกีดขวางเส้นทางคมนาคม จัดสร้างที่พักชั่วคราว การกักเรืออับปาง การขนย้ายประชาชน การจัดระเบียบจราจร การใช้กระสอบทรายทำคันกันน้ำ และการจัดทำสะพานทางเดิน เป็นต้น

๗) ประชาสัมพันธ์ให้ประชาชนผู้ได้รับผลกระทบทราบสถานการณ์ภัยที่เกิดขึ้น และวิธีการป้องกันตนเองอย่างถูกต้องจากภัยพิบัติโดยให้สอดคล้องกับการประชาสัมพันธ์หรือการแถลงข่าวของรัฐบาล หรือหน่วยงานที่ได้รับมอบหมาย เพื่อไม่ให้ประชาชนเกิดความสับสนและตื่นตระหนกต่อเหตุการณ์ที่เกิดขึ้น รวมทั้งป้องกันการสร้างข่าวลือที่ส่งผลกระทบต่อการทำงานของภาครัฐ หรือความสงบเรียบร้อยของสังคม

๓.๒.๕ แนวทางปฏิบัติร่วมกับภาคประชาสังคม องค์การสาธารณกุศล ประชาชนจิตอาสาในพื้นที่

การปฏิบัติเมื่อเกิดสาธารณภัยเป็นการขจัดหรือลดความรุนแรงของภัย รวมทั้งเป็นการรักษาขวัญกำลังใจของประชาชนและความเป็นระเบียบในการปฏิบัติหน้าที่ของเจ้าหน้าที่และอาสาสมัครให้คงไว้ ซึ่งเป็นงานที่ทุกฝ่ายทั้งภาครัฐ ภาคเอกชน และประชาชนจะต้องร่วมแรงร่วมใจกันดำเนินการเพื่อให้สภาวะภัยหมดสิ้นโดยเร็ว จึงจำเป็นต้องใช้กำลังอาสาสมัคร มูลนิธิ องค์การสาธารณกุศลเข้าช่วยเหลือในพื้นที่จังหวัดแพร่ ประกอบด้วย

๑) องค์การเอกชน ได้แก่ หอการค้าจังหวัดแพร่, สภาอุตสาหกรรมจังหวัดแพร่ มีหน้าที่ประสานและร่วมปฏิบัติในเรื่องการป้องกันและบรรเทาสาธารณภัยกับกองอำนาจการป้องกันและบรรเทาสาธารณภัยจังหวัดแพร่ อำเภอ และองค์กรปกครองส่วนท้องถิ่น รวมทั้งให้การสนับสนุนเมื่อได้รับการร้องขอ แต่เมื่อเกิดภัยขึ้นให้มีหน้าที่ตามที่ได้รับมอบหมายป้องกันและบรรเทาสาธารณภัยแห่งพื้นที่สั่งการ

๒) อาสาสมัครในพื้นที่ ได้แก่ อาสาสมัครป้องกันภัยฝ่ายพลเรือน, ชุดรักษาความปลอดภัยหมู่บ้าน, พลังแผ่นดิน, อาสาสมัครทางหลวงชนบท, ทีมกู้ชีพกู้ภัยประจำตำบล, มิสเตอร์เตือนภัย, อาสาสมัครดับไฟป่า, จิตอาสาพระราชทาน (จิตอาสาภัยพิบัติ) ฯลฯ มีหน้าที่ สนับสนุนการป้องกันและบรรเทาสาธารณภัยในด้านกำลังพล แรงงาน วัสดุอุปกรณ์ในการป้องกันและบรรเทาสาธารณภัยเมื่อได้รับการร้องขอ โดยมีแนวทางในการปฏิบัติดังนี้

๒.๑) จัดทำบัญชีรายชื่อองค์กรสาธารณกุศลในเขตจังหวัดแพร่ พร้อมสถานที่ตั้ง รายชื่อผู้ติดต่อประสานงาน หมายเลขโทรศัพท์ และทรัพยากรที่สามารถให้การสนับสนุนได้

๒.๒) ให้องค์กรสาธารณกุศลในจังหวัดจัดเจ้าหน้าที่ประสานงานกับกองอำนาจการป้องกันและบรรเทาสาธารณภัยจังหวัดแพร่ ตลอด ๒๔ ชั่วโมง พร้อมอุปกรณ์และกำลังคนที่สามารถปฏิบัติการกิจได้

๒.๓) เมื่อเกิดสาธารณภัยขึ้น ถ้าเจ้าหน้าที่ขององค์กรสาธารณกุศลไปถึงพื้นที่ประสบภัยก่อน ให้กันเขตพื้นที่อันตรายและกันไม่ให้ผู้ที่ไม่เกี่ยวข้องเข้าไปยังพื้นที่อันตราย พร้อมทั้งแจ้งหน่วยงานหรือเจ้าหน้าที่ผู้รับผิดชอบโดยทันที เพื่อดำเนินการควบคุมสถานการณ์สาธารณภัย

๒.๔) กรณีที่ได้รับการประสานงานจากกองอำนาจการป้องกันและบรรเทาสาธารณภัยจังหวัดแพร่ หรือหน่วยงานที่รับผิดชอบ เช่น ตำรวจ เทศบาล องค์การบริหารส่วนตำบล ให้องค์กรสาธารณกุศลจัดชุดเคลื่อนที่เร็วออกไปยังที่เกิดเหตุ และให้รายงานตัวที่ศูนย์บัญชาการเหตุการณ์เพื่อรับมอบหมายภารกิจในการปฏิบัติการ

๒.๕) ช่วยเหลือเจ้าหน้าที่หรือหน่วยงานที่เกี่ยวข้องในการรักษาความปลอดภัยในสถานที่เกิดเหตุและพื้นที่รองรับการอพยพ

๒.๖) ประสานหน่วยแพทย์และพยาบาล อีกทั้งให้การรักษาพยาบาลเบื้องต้นแก่ผู้ประสบสาธารณภัย พร้อมทั้งลำเลียงผู้ได้รับบาดเจ็บส่งโรงพยาบาล

๒.๗) อพยพช่วยเหลือผู้ประสบสาธารณภัยไปยังที่ปลอดภัยหรือพื้นที่รองรับการอพยพ

๓.๒.๖ แนวทางการกำหนดพื้นที่/ศูนย์พักพิงชั่วคราว และการอพยพ

๑) ในเบื้องต้นกำหนดให้ใช้โรงเรียน วัด และส่วนราชการที่ตั้งในพื้นที่เสี่ยงภัยหรือพื้นที่ใกล้เคียงเป็นศูนย์พักพิง เนื่องจากมีสิ่งอำนวยความสะดวก และสิ่งสาธารณูปโภคที่สามารถรองรับผู้ประสบภัย

๒) ให้ผู้นำชุมชน/หมู่บ้าน ที่อยู่ในพื้นที่เสี่ยงอุทกภัย น้ำป่าไหลหลาก และดินถล่ม เป็นผู้กำหนดพื้นที่ปลอดภัยสำหรับอพยพประชาชนในพื้นที่ไปอยู่ในที่ปลอดภัย ว่างล่วงหน้าตามความเหมาะสมและความจำเป็น ดังนี้

๒.๑) เป็นสถานที่ที่อยู่บนพื้นที่ที่อยู่นอกเขตที่เคยเกิดอุทกภัย ดินถล่ม และเป็นพื้นที่สูงพื้นน้ำท่วม สามารถอพยพประชาชนเมื่อเกิดอุทกภัย

๒.๒) เป็นจุดรวมพลของประชาชนในชุมชนที่ปลอดภัย และสามารถเป็นที่พักพิงชั่วคราวได้ ก่อนที่จะอพยพประชาชนไปยังศูนย์พักพิง

๒.๓) มีการกำหนดเส้นทางอพยพไปสู่สถานที่ปลอดภัยไว้ล่วงหน้า ไม่น้อยกว่า ๒ เส้นทาง โดยมีป้ายบอกประชาชนเป็นระยะอย่างชัดเจน

๒.๔) เป็นสถานที่ที่สามารถจัดการด้านสุขลักษณะ และมีสิ่งอำนวยความสะดวกและระบบสาธารณูปโภคตามสมควร

๓) หากเกิดสถานการณ์รุนแรง ให้อพยพผู้ประสบภัยไปยังศูนย์พักพิงชั่วคราวโดยมอบหมายสำนักงานพัฒนาสังคมและความมั่นคงของมนุษย์จังหวัดแพร่ เป็นหน่วยรับผิดชอบ

เมื่อเกิดหรือคาดว่าจะเกิดอุทกภัย น้ำป่าไหลหลาก และดินถล่มในพื้นที่ใดและพื้นที่นั้น มีผู้อยู่อาศัยจะก่อให้เกิดอันตรายหรือกีดขวางต่อการปฏิบัติหน้าที่ในการป้องกันและบรรเทาสาธารณภัย ให้ผู้อำนวยการจังหวัด ผู้อำนวยการอำเภอ ผู้อำนวยการท้องถิ่น และเจ้าพนักงานที่ได้รับมอบหมายมีอำนาจสั่งอพยพผู้อยู่ในพื้นที่นั้นออกไปเฉพาะเท่าที่จำเป็น และเมื่อได้รับแจ้งเตือนภัย จำเป็นต้องอพยพ ให้อำเภอ/องค์กรปกครองส่วนท้องถิ่นในเขตพื้นที่ เป็นหน่วยงานหลักในการอพยพประชาชนออกจากพื้นที่เสี่ยงภัย ให้กองพันทหารม้าที่ ๑๒ และหน่วยงานที่เกี่ยวข้อง เป็นหน่วยสนับสนุนการอพยพ ภายใต้การสั่งการของผู้อำนวยการจังหวัด ผู้อำนวยการอำเภอ ผู้อำนวยการท้องถิ่น และเจ้าพนักงานที่ได้รับมอบหมายตามลำดับ แล้วแต่กรณี และขั้นตอนการปฏิบัติ ดังนี้

ลำดับ	ขั้นตอนการปฏิบัติ	หน่วยรับผิดชอบ	หมายเหตุ
๑	สำรวจ/แจ้งเตือนประชาชนที่จะอพยพให้เตรียมสิ่งของที่จำเป็นและยารักษาโรคให้พร้อมอพยพ	กำนัน/ผู้ใหญ่บ้าน/สมาชิก ทต.,อบต./อสม/อปพร./จิตอาสาพระราชทาน (จิตอาสาภัยพิบัติ)	
๒	รวบรวมประชาชนที่จะอพยพไว้ ณ จุดรวมพลที่กำหนดไว้ในแผนตำบล/แผนอำเภอ	กำนัน/ผู้ใหญ่บ้าน/สมาชิก ทต.,อบต./อสม/อปพร./จิตอาสาพระราชทาน (จิตอาสาภัยพิบัติ)	
๓	แจ้งอำเภอ/จังหวัด พร้อมรับการอพยพ	ผู้อำนวยการท้องถิ่น	
๔	ประสาน/สั่งการ หน่วยทหาร/หน่วยงานที่เกี่ยวข้องจัดยานพาหนะพร้อมกำลังพลดำเนินการอพยพประชาชน ณ จุดที่กำหนด	ผู้อำนวยการจังหวัด/ผบ.หน่วยทหาร/ผบก.ตำรวจ/สนง.ขนส่งจังหวัดแพร่	

ลำดับ	ขั้นตอนการปฏิบัติ	หน่วยรับผิดชอบ	หมายเหตุ
๕	ดำเนินการอพยพประชาชน	กองพันทหารม้าที่ ๑๒ /กองบังคับการ อาสาวิชาดินแดนจังหวัดแพร่/อปพร./ จิตอาสาพระราชทาน (จิตอาสาภัยพิบัติ)	
๖	เดินทางถึงหน่วยรองรับการอพยพ ๖.๑ สํารวจจำนวนผู้อพยพ/ลงทะเบียน ๖.๒ จัดผู้อพยพเข้าที่พัก ๖.๓ จัดอาหาร+น้ำดื่ม ๖.๔ งานรักษาความปลอดภัย ๖.๕ งานรักษาพยาบาล ๖.๖ งานกำจัดขยะ	- กำนัน/ผู้ใหญ่บ้าน - สนง.พม.จ.แพร่/สนง.พช.จ.แพร่ - สนง.ปภ.จ.แพร่/เหล่ากาชาด จ.แพร่ - ตำรวจภูธรจังหวัดแพร่, ม.พัน ๑๒ - สนง.สาธารณสุข จ.แพร่/รพช./รพสต. - อปท.เขตพื้นที่/สนง.ทสจ.แพร่	
๗	รายงานผู้อำนวยการจังหวัด	ผู้อำนวยการอำเภอ/ผู้อำนวยการท้องถิ่น	
๘	ภัยยุติ	ผู้อำนวยการอำเภอ/ผู้อำนวยการท้องถิ่น	
๙	อพยพประชาชนกลับ	กองพันทหารม้าที่ ๑๒/กองบังคับการ อาสาวิชาดินแดนจังหวัดแพร่/อปพร./ จิตอาสาพระราชทาน (จิตอาสาภัยพิบัติ)	

๓.๓ การจัดการในภาวะฉุกเฉิน

๓.๓.๑ องค์กรปฏิบัติในภาวะฉุกเฉิน

๑) ศูนย์บัญชาการเหตุการณ์จังหวัด

เมื่อเกิดหรือคาดว่าจะเกิดอุทกภัย น้ำป่าไหลหลาก และดินถล่ม ให้กองอำนวยการป้องกันและบรรเทาสาธารณภัยจังหวัดแพร่ จัดตั้งศูนย์บัญชาการเหตุการณ์จังหวัดแพร่ เพื่อเป็นศูนย์กลาง ในการระดมสรรพกำลังและทรัพยากรในการจัดการสาธารณภัยจากส่วนราชการและหน่วยงานที่เกี่ยวข้อง เพื่อสนับสนุนให้แก่กองอำนวยการป้องกันและบรรเทาสาธารณภัยในระดับพื้นที่ รวมทั้งอำนวยความสะดวกและประสานการเผชิญเหตุระหว่างหน่วยงานต่าง ๆ ทั้งฝ่ายพลเรือนและฝ่ายทหาร ตลอดจน องค์กรปกครองส่วนท้องถิ่น และองค์กรสาธารณกุศลในพื้นที่ที่รับผิดชอบได้อย่างมีเอกภาพและประสิทธิภาพ



๒) ศูนย์บัญชาการเหตุการณ์ส่วนหน้าจังหวัด

เมื่อผู้บัญชาการป้องกันและบรรเทาสาธารณภัยแห่งชาติ หรือนายกรัฐมนตรีตัดสินใจยกระดับการจัดการสาธารณภัยของจังหวัดแพร่เป็นการจัดการสาธารณภัยขนาดใหญ่ (ระดับ ๓) หรือการจัดการสาธารณภัยร้ายแรงอย่างยิ่ง (ระดับ ๔) ให้ศูนย์บัญชาการเหตุการณ์จังหวัดแพร่ (ศบก.จ.พร.) **แปรสภาพ** เป็นศูนย์บัญชาการเหตุการณ์ส่วนหน้าจังหวัดแพร่ ของกองบัญชาการป้องกันและบรรเทาสาธารณภัยแห่งชาติ ให้มีหน้าที่ปฏิบัติงานตามการบัญชาการจากกองบัญชาการป้องกันและบรรเทาสาธารณภัยแห่งชาติ โดยรับผิดชอบอำนวยความสะดวก ควบคุม ปฏิบัติงาน และประสานการปฏิบัติเกี่ยวกับการป้องกันและบรรเทาสาธารณภัยในเขตพื้นที่จังหวัด พร้อมทั้ง เป็นศูนย์กลางในการระดมสรรพกำลังและทรัพยากรเพื่อการจัดการสาธารณภัย และประสานการปฏิบัติระหว่างหน่วยงานต่างๆ ทั้งฝ่ายพลเรือนและฝ่ายทหารตลอดจนองค์กรปกครองส่วนท้องถิ่นและองค์กรสาธารณกุศลในพื้นที่ที่รับผิดชอบ

๓.๓.๒ แนวทางปฏิบัติในการบัญชาการเหตุการณ์

๑) การบัญชาการเหตุการณ์ (Incident Command)

จังหวัดแพร่ กำหนดโครงสร้างองค์กรปฏิบัติรับผิดชอบในการจัดการสาธารณภัยในภาวะฉุกเฉินในรูปแบบโครงสร้างของ “ศูนย์บัญชาการเหตุการณ์จังหวัดแพร่” (การจัดการสาธารณภัยระดับ ๒) โดยมีผู้อำนวยการจังหวัดเป็นผู้อำนวยการศูนย์บัญชาการเหตุการณ์จังหวัด มีอำนาจในการควบคุม สั่งการ และบัญชาการในการป้องกันและบรรเทาสาธารณภัยในพื้นที่

หากเมื่อสาธารณภัยในพื้นที่จังหวัดแพร่ลุกลามขยายเป็นวงกว้าง ประชาชนได้รับผลกระทบจำนวนมาก และผู้บัญชาการป้องกันและบรรเทาสาธารณภัยแห่งชาติ หรือนายกรัฐมนตรีตัดสินใจยกระดับการจัดการสาธารณภัยของจังหวัดแพร่เป็นการจัดการสาธารณภัยขนาดใหญ่ (ระดับ ๓) หรือการจัดการสาธารณภัยร้ายแรงอย่างยิ่ง (ระดับ ๔) ศูนย์บัญชาการเหตุการณ์จังหวัดแพร่ (ศบก.จ.พร.) จะแปรสภาพเป็น “ศูนย์บัญชาการเหตุการณ์ส่วนหน้าจังหวัดแพร่” และรับข้อสั่งการจากกองบัญชาการป้องกันและบรรเทาสาธารณภัยแห่งชาติไปปฏิบัติ โดยกำหนดรูปแบบขององค์กรปฏิบัติตั้งแต่ระดับจังหวัดถึงระดับพื้นที่ ดังนี้

ระดับการจัดการ จัดการ สาธารณภัย	องค์กรรับผิดชอบการจัดการ สาธารณภัยในภาวะปกติ (ในช่วงไม่เกิดสาธารณภัย)	องค์กรรับผิดชอบ ในภาวะฉุกเฉิน (ในช่วงเกิดหรือคาดว่าจะเกิดสาธารณภัย)	ผู้บัญชาการ (ผู้มีอำนาจตาม กฎหมาย)
ระดับ ๑ (อำเภอ/ เทศบาล/ องค์การบริหาร ส่วนตำบล เข้า ควบคุมสถานการณ์ สาธารณภัย)	กองอำนาจการป้องกันและ บรรเทาสาธารณภัย เทศบาล เมือง (จำนวน ๑ แห่ง) /เทศบาล ตำบล (จำนวน ๒๕ แห่ง) / องค์การบริหารส่วนตำบล (จำนวน ๕๗ แห่ง) (กอปภ.ทม./ทต./อบต.)	ศูนย์ปฏิบัติการฉุกเฉิน ท้องถิ่น (กอปภ.ทม./ ทต./อบต. จัดตั้งศูนย์ฯ ท้องถิ่น)	ผู้อำนวยการท้องถิ่น
	กองอำนาจการป้องกันและ บรรเทาสาธารณภัยอำเภอ (จำนวน ๘ แห่ง) (กอปภ.อ.)	ศูนย์บัญชาการเหตุการณ์ อำเภอ (กอปภ.อ. จัดตั้ง ศูนย์ฯ อำเภอ)	ผู้อำนวยการอำเภอ
ระดับ ๒ (จังหวัดเข้า ควบคุม)	กองอำนาจการป้องกันและ บรรเทาสาธารณภัยจังหวัดแพร่ (กอปภ.จ.พร.)	ศูนย์บัญชาการเหตุการณ์ จังหวัดแพร่ (กอปภ.จ. จัดตั้งศูนย์ฯ จังหวัด)	ผู้อำนวยการจังหวัด

ระดับการ จัดการ สาธารณสุข	องค์กรรับผิดชอบการจัดการ สาธารณสุขในภาวะปกติ (ในช่วงไม่เกิดสาธารณสุข)	องค์กรรับผิดชอบ ในภาวะฉุกเฉิน (ในช่วงเกิดหรือคาดว่าจะ เกิดสาธารณสุข)	ผู้บัญชาการ (ผู้มีอำนาจตาม กฎหมาย)
สถานการณ์ สาธารณสุข)		ศูนย์บัญชาการ เหตุการณ์จังหวัดแพร่	ผู้อำนวยการจังหวัด

และดำเนินการ ดังนี้

๑.๑) กรณีเกิดสาธารณสุขจากอุทกภัย น้ำป่าไหลหลาก และดินถล่ม สาธารณภัยขนาดเล็ก (ความรุนแรงระดับ ๑)

อำเภอ (ผู้อำนวยการอำเภอ/นายอำเภอ) องค์กรปกครองส่วนท้องถิ่น ได้แก่ อบต./เทศบาล (ผู้อำนวยการท้องถิ่น ได้แก่ นายก อบต./นายกเทศมนตรี) ในพื้นที่จังหวัดแพร่ สามารถควบคุมสถานการณ์ ระงับภัยได้โดยสั่งตามขีดความสามารถ ไม่ต้องการกำลังสนับสนุนจากภายนอก

(๑) เมื่อเกิดหรือคาดว่าจะเกิดอุทกภัย น้ำป่าไหลหลาก และดินถล่มขึ้นในเขตองค์กรปกครองส่วนท้องถิ่นแห่งพื้นที่ใด ให้เป็นหน้าที่ของผู้บัญชาการท้องถิ่นแห่งพื้นที่นั้น เข้าดำเนินการป้องกันและบรรเทาสาธารณภัยโดยเร็ว พร้อมแจ้งผู้อำนวยการอำเภอเขตท้องที่ และผู้อำนวยการจังหวัดทราบทันที เพื่อจังหวัดจะได้ให้แนวทาง การปฏิบัติและเตรียมสนับสนุนการดำเนินการได้อย่างทันท่วงที โดยจัดตั้ง "ศูนย์ปฏิบัติการฉุกเฉินท้องถิ่น" เพื่อทำหน้าที่จัดการสาธารณสุขที่เกิดขึ้น จนกว่าสถานการณ์จะกลับเข้าสู่ภาวะปกติ

(๒) กรณีพื้นที่ที่เกิดหรือจะเกิดอุทกภัย น้ำป่าไหลหลาก และดินถล่ม อยู่ในความรับผิดชอบของผู้บัญชาการท้องถิ่นหลายคน ผู้บัญชาการท้องถิ่นคนหนึ่งคนใดจะใช้อำนาจหรือปฏิบัติหน้าที่ไปพลางก่อนก็ได้ แล้วให้แจ้งผู้อำนวยการท้องถิ่นอื่นทราบโดยเร็ว และกรณีผู้อำนวยการท้องถิ่น มีความจำเป็นต้องได้รับความช่วยเหลือจากเจ้าหน้าที่รัฐ หรือหน่วยงานของรัฐที่อยู่นอกเขตขององค์กรปกครองส่วนท้องถิ่นแห่งพื้นที่ของตน ให้แจ้งให้ผู้อำเภอ หรือผู้อำนวยการจังหวัดแล้วแต่กรณี เพื่อสั่งการโดยเร็วต่อไป และสนับสนุนการปฏิบัติทั้งคน เครื่องมืออุปกรณ์ และยานพาหนะ

(๓) ผู้บัญชาการท้องถิ่นในเขตพื้นที่ที่ติดต่อกับหรือใกล้เคียง มีหน้าที่สนับสนุนการป้องกันและบรรเทาสาธารณภัยแก่ผู้อำเภอซึ่งรับผิดชอบในการป้องกันและบรรเทาสาธารณภัยที่เกิดขึ้นในพื้นที่ติดต่อกับหรือใกล้เคียงนั้น

(๔) ให้ผู้อำนวยการท้องถิ่น และผู้อำนวยการอำเภอในเขตพื้นที่รับผิดชอบ สำนวจความเสียหายที่เกิดขึ้น และทำบัญชีรายชื่อผู้ประสบภัยและทรัพย์สินที่เสียหายไว้เป็นหลักฐาน พร้อมทั้งออกหนังสือรับรองให้ผู้ประสบภัยไว้เป็นหลักฐานในการรับการสงเคราะห์และฟื้นฟู ทั้งนี้ ให้อำเภอจัดตั้ง "ศูนย์บัญชาการเหตุการณ์อำเภอ" เพื่อควบคุม สั่งการ อำนาจการ และระดมทรัพยากร และให้รายงานเหตุการณ์ให้จังหวัดทราบ ดังนี้

๑) ภายใน ๑ ชั่วโมงหลังเกิดภัย ให้รายงานพื้นที่เกิดภัย (หมู่บ้าน,ตำบล)

๒) ภายใน ๓ ชั่วโมงหลังเกิดภัย ให้รายงานเหตุด่วนสาธารณสุขตามแบบ และ/หรือ รายงานความเสียหายเพิ่มเติม เพื่อให้ทราบถึงบริเวณที่เกิดภัยและความเสียหายที่เกิดขึ้น เช่น จำนวนบ้านเรือน, ผู้เสียชีวิต, ผู้ที่สูญหาย เป็นต้น และรายงานผลอย่างต่อเนื่องจนกว่าสถานการณ์จะยุติ

(๕) หากเกินขีดความสามารถ ให้ร้องขอความช่วยเหลือจากผู้อำเภอจังหวัดเพื่อเข้าควบคุมสถานการณ์

๑.๒) กรณีเกิดสาธารณภัยจากอุทกภัย น้ำป่าไหลหลาก และดินถล่ม สาธารณภัยขนาดกลาง (ความรุนแรงระดับ ๒)

เกินขีดความสามารถของอำเภอ (ผู้อำนวยการอำเภอ/นายอำเภอ) องค์กรปกครองส่วนท้องถิ่น ได้แก่ เทศบาล/อบต. (ผู้อำนวยการท้องถิ่น ได้แก่ นายกเทศมนตรี/นายก อบต.) ในพื้นที่จังหวัดแพร่ ไม่สามารถควบคุมสถานการณ์และบริหารจัดการระงับภัยได้โดยลำพัง

(๑) เมื่อเกิดหรือคาดว่าจะเกิดอุทกภัย น้ำป่าไหลหลาก และดินถล่มขึ้น ในเขตจังหวัด ให้เป็นหน้าที่ของผู้อำนวยการจังหวัดเข้าดำเนินการป้องกันและบรรเทาสาธารณภัยโดยเร็ว ได้แก่ การเฝ้าระวัง แจ้งเตือนภัย การเชื่อมโยงข้อมูลการสื่อสาร ปฏิบัติการกู้ภัย/กู้ชีพ การค้นหาและช่วยเหลือผู้ประสบภัย การอพยพ จัดตั้งและบริหารศูนย์พักพิงผู้ประสบภัย การรักษาความสงบเรียบร้อย ฯลฯ โดยจัดตั้ง "ศูนย์บัญชาการเหตุการณ์จังหวัด (อุทกภัย น้ำป่าไหลหลาก และดินถล่ม)" เพื่อควบคุม สั่งการ และบัญชาการ โดยระดมสรรพกำลังและทรัพยากรในจังหวัด เพื่อเข้าระงับเหตุและให้การช่วยเหลือแก่ประชาชน โดยมีผู้อำนวยการอำเภอ และผู้อำนวยการท้องถิ่นให้การสนับสนุนการปฏิบัติแก่จังหวัด และหากมีความจำเป็น ให้ขอความช่วยเหลือไปยังศูนย์ป้องกันและบรรเทาสาธารณภัยเขต ๓๕ เชียงราย พร้อมแจ้งผู้อำนวยการกลางทราบ

(๒) กรณีจำเป็นต้องขอรับการสนับสนุนการปฏิบัติจากจังหวัดข้างเคียง ให้แจ้งผู้อำนวยการจังหวัดข้างเคียงนั้น ๆ โดยเร็ว เพื่อการช่วยเหลือทันท่วงที ทิวถึง และเป็นธรรม สามารถลดความสูญเสียชีวิตและทรัพย์สินของประชาชนที่ประสบอุทกภัย น้ำป่าไหลหลาก และดินถล่มได้ พร้อมแจ้งผู้อำนวยการกลางทราบ เพื่อรับข้อสั่งการต่อไป

(๓) จังหวัดสำรวจความเสียหายที่เกิดขึ้นและทำบัญชีรายชื่อผู้ประสบภัยและทรัพย์สินที่เสียหายไว้เป็นหลักฐาน โดยผู้อำนวยการจังหวัดออกหนังสือรับรองให้ผู้ประสบภัยไว้เป็นหลักฐาน ในการรับการสงเคราะห์และฟื้นฟู

(๔) ให้รายงานสถานการณ์และผลการดำเนินการให้ผู้บัญชาการป้องกันและบรรเทาสาธารณภัยแห่งชาติ (รัฐมนตรีว่าการกระทรวงมหาดไทย) และนายกรัฐมนตรีตามแบบรายงานเหตุด่วนสาธารณภัยของกรมป้องกันและบรรเทาสาธารณภัย ทราบจนกว่าสถานการณ์จะยุติ

๑.๓) กรณีเกิดสาธารณภัยจากอุทกภัย น้ำป่าไหลหลาก และดินถล่ม สาธารณภัยขนาดใหญ่ (ความรุนแรง ระดับ ๓)

เกิดผลกระทบรุนแรง กว้างขวาง มีพื้นที่เสียหายเป็นบริเวณกว้างเกินขีดความสามารถของจังหวัด (ผู้อำนวยการจังหวัด/ผู้ว่าราชการจังหวัด) ไม่สามารถควบคุมสถานการณ์ได้ต้องอาศัยผู้เชี่ยวชาญ/อุปกรณ์พิเศษ/กำลังสนับสนุน ระดมสรรพกำลังทุกภาคส่วนเพื่อตอบโต้เหตุฉุกเฉิน/บรรเทาภัย

๑.๔) กรณีเกิดสาธารณภัยจากอุทกภัย น้ำป่าไหลหลาก และดินถล่ม สาธารณภัยร้ายแรงอย่างยิ่ง (ความรุนแรง ระดับ ๔)

เกิดผลกระทบร้ายแรงอย่างยิ่ง ระดับวิกฤติการณ์ มีผลกระทบต่อชีวิตและทรัพย์สินความเป็นอยู่และขวัญกำลังใจของประชาชนจำนวนมากอย่างร้ายแรง ผู้อำนวยการกลาง (อธิบดีกรมป้องกันและบรรเทาสาธารณภัย) หรือผู้บัญชาการป้องกันและบรรเทาสาธารณภัยแห่งชาติ (รัฐมนตรีว่าการกระทรวงมหาดไทย) ไม่สามารถควบคุมสถานการณ์/แก้ไขปัญหา/ระงับภัยได้

กรณีการเกิดสาธารณภัยจากอุทกภัย น้ำป่าไหลหลาก และดินถล่ม ความรุนแรงระดับ ๓ - ๔ ให้จังหวัดดำเนินการดังนี้

(๑) ให้ศูนย์บัญชาการเหตุการณ์จังหวัดแพร่ ปรับโครงสร้างเป็นศูนย์บัญชาการเหตุการณ์ส่วนหน้าจังหวัดแพร่ทันที เมื่อมีการยกกระดับความรุนแรงของภัยเป็นระดับ ๓ - ๔ เพื่อเป็นส่วนหน้าระดับจังหวัดที่มีหน้าที่ปฏิบัติงานตามการบัญชาการเหตุการณ์จากกองบัญชาการป้องกันและบรรเทาสาธารณภัย

แห่งชาติ (บก.ปภ.ช.) เพื่อจัดทำข้อมูล บัญชีทรัพย์สิน เหตุการณ์ พื้นที่ความเสียหาย และผลการปฏิบัติ ที่ผ่านมารายงานและประสานขอรับการสนับสนุน และความช่วยเหลือจากกองบัญชาการป้องกันและบรรเทา สาธารณภัยแห่งชาติ (บก.ปภ.ช.)

(๒) ให้ผู้อำนวยการจังหวัด (ผู้ว่าราชการจังหวัดแพร่) ขึ้นกับกองบัญชาการป้องกันและ บรรเทาสาธารณภัยแห่งชาติ (บก.ปภ.ช.) โดยมีผู้บัญชาการป้องกันและบรรเทาสาธารณภัยแห่งชาติ (รัฐมนตรีว่าการกระทรวงมหาดไทย) ในฐานะผู้บัญชาการเหตุการณ์อุทกภัยความรุนแรงระดับ ๓ เข้าสั่งการ และบัญชาการเหตุการณ์ โดยให้ผู้อำนวยการกลาง (อธิบดีกรมป้องกันและบรรเทาสาธารณภัย) ควบคุม กำกับ การปฏิบัติหน้าที่ตามการสั่งการของผู้บัญชาการป้องกันและบรรเทาสาธารณภัยแห่งชาติ

กรณีเหตุการณ์อุทกภัย น้ำป่าไหลหลาก และดินถล่ม ความรุนแรงระดับ ๔ นายกรัฐมนตรีหรือรองนายกรัฐมนตรีที่ได้รับมอบหมาย โดยใช้อำนาจตามมาตรา ๓๑ แห่งพระราชบัญญัติ ป้องกันและบรรเทาสาธารณภัย พ.ศ. ๒๕๕๐ ในฐานะผู้บัญชาการเหตุการณ์เข้าควบคุมสถานการณ์ มีอำนาจ สั่งการและบัญชาการให้ดำเนินการอย่างใดอย่างหนึ่งเพื่อป้องกันและบรรเทาสาธารณภัยรวมถึงให้ความ ช่วยเหลือแก่ประชาชนในพื้นที่ที่กำหนดได้ทั่วประเทศ

(๓) ให้ศูนย์บัญชาการเหตุการณ์ส่วนหน้าจังหวัดแพร่ รับผิดชอบการดำเนินการป้องกัน แก้ไข และช่วยเหลือผู้ประสบภัยในพื้นที่จังหวัด โดยขึ้นการบังคับบัญชาและสนับสนุนการปฏิบัติการเผชิญเหตุ ของกองบัญชาการป้องกันและบรรเทาสาธารณภัยแห่งชาติ (บก.ปภ.ช.) และรายงานสถานการณ์และ ผลการดำเนินงานตามแบบรายงานเหตุด่วนสาธารณภัยของกรมป้องกันและบรรเทาสาธารณภัยทราบ จนกว่าสถานการณ์จะยุติ

๒) การบัญชาการเหตุการณ์ร่วม (Unified Command)

จังหวัดแพร่ ร่วมกับหน่วยงานทุกภาคส่วน เพื่อบูรณาการการปฏิบัติงานเป็นไปในทิศทาง เดียวกัน โดยยึดการบริหารจัดการสาธารณภัยตามพระราชบัญญัติป้องกันและบรรเทาสาธารณภัย พ.ศ. ๒๕๕๐

สำหรับเหตุการณ์ขนาดเล็ก/ไม่รุนแรง ให้หัวหน้าหน่วยงานที่เข้าถึงที่เกิดเหตุเป็นลำดับแรก บัญชาการเหตุการณ์ไปพลางก่อนจนกว่าผู้มีอำนาจตามกฎหมายจะเข้าเป็นผู้บัญชาการเหตุการณ์ ตามอำนาจหน้าที่ต่อไป

๓.๓.๓ การเผชิญเหตุอุทกภัย น้ำป่าไหลหลาก และดินถล่ม

๑) แนวทางและมาตรการเตรียมพร้อมรับสถานการณ์อุทกภัยในช่วงฤดูฝนจังหวัดแพร่

๓.๓) การเตรียมความพร้อม

มาตรการ	หน่วยงานรับผิดชอบ
๓.๓.๑ การเฝ้าระวังและติดตามสถานการณ์อุทกภัย ให้จัดตั้งคณะทำงาน ติดตาม สถานการณ์ โดยมีหน่วยงานที่เกี่ยวข้องตามแผนเผชิญเหตุ อุทกภัย ทำหน้าที่ติดตาม วิเคราะห์ข้อมูลสภาพอากาศ สถานการณ์น้ำ และประเมินสถานการณ์ที่อาจส่งผลให้เกิดสาธารณภัยในช่วงฤดูฝน เสนอต่อผู้อำนวยการจังหวัดในการจัดเตรียมการเผชิญได้อย่างเหมาะสม กับสถานการณ์และสภาพพื้นที่	- สนง.ปภ.จ.แพร่ - โครงการชลประทานแพร่ - อำเภอทุกแห่ง - องค์การบริหารส่วนจังหวัดแพร่ - ศูนย์บริหารจัดการน้ำจังหวัดแพร่ - สถานีอุตุนิยมวิทยาแพร่ - อปท. - ส่วนราชการที่เกี่ยวข้อง
(มาตรการที่ ๑๒ ใน ๑๒ มาตรการรับมือฤดูฝน ปี ๒๕๖๖)	

มาตรการ	หน่วยงานรับผิดชอบ
<p>๑.๑.๒ การจัดทำแผนเผชิญเหตุอุทกภัย ให้ทบทวนและปรับปรุงแผนเผชิญเหตุอุทกภัยของจังหวัด/อำเภอ/ท้องถิ่น โดยให้ความสำคัญกับการจัดทำรายละเอียด ในประเด็นสำคัญ อาทิ ข้อมูลพื้นที่เสี่ยงอุทกภัย ดินถล่มในระดับหมู่บ้าน/ชุมชน รายการเครื่องมือ วัสดุ อุปกรณ์ เครื่องจักรกลสาธารณภัยของหน่วยงานต่าง ๆ การกำหนดจุด/พื้นที่ปลอดภัยประจำหมู่บ้าน/ชุมชน แผนรองรับการอพยพประชาชน และสถานที่จัดตั้งศูนย์พักพิงชั่วคราว การกำหนดบทบาทภารกิจหน่วยงานให้เหมาะสมกับโครงสร้างศูนย์บัญชาการเหตุการณ์ในแต่ละระดับ ตามระบบบัญชาการเหตุการณ์ ช่องทางการสื่อสาร พื้นที่รับผิดชอบ และกำหนดตัวบุคคลหรือหน่วยงานที่เหมาะสมรับผิดชอบภารกิจให้ชัดเจน พร้อมทั้งกำหนดให้มีการซักซ้อมการปฏิบัติตามแผนเผชิญเหตุอุทกภัยร่วมกับหน่วยงานที่เกี่ยวข้อง เพื่อสร้างความเข้าใจถึงกลไกการปฏิบัติงานร่วมกัน เมื่อเกิดสถานการณ์อุทกภัย</p> <p>(มาตรการที่ ๑,๓,๔,๕,๘,๑๐ ใน ๑๒ มาตรการรับมือฤดูฝน ปี ๒๕๖๖)</p>	<ul style="list-style-type: none"> - สนง.ปภ.จ.แพร่ - อำเภอทุกแห่ง - เทศบาลเมืองแพร่ - อปท.
<p>๑.๑.๓ การเพิ่มประสิทธิภาพการระบายน้ำและการเพิ่มพื้นที่รองรับน้ำ ให้กองอำนวยการป้องกันและบรรเทาสาธารณภัยในแต่ละระดับ ใช้ประโยชน์จากผังภูมิสังคมเพื่อการบริหารจัดการน้ำในหมู่บ้าน / ชุมชน แบบบูรณาการอย่างยั่งยืน (Geo – Social Map) วางแผนการติดตั้งเครื่องจักรกลสาธารณภัยในพื้นที่เสี่ยงอุทกภัยไว้เป็นการล่วงหน้าอย่างเป็นระบบเชื่อมโยงกัน โดยเฉพาะพื้นที่เสี่ยงในเขตชุมชน พื้นที่สำคัญทางเศรษฐกิจ และเส้นทางคมนาคมที่มักเกิดอุทกภัยเป็นประจำ ให้เร่งทำการขุดลอกท่อระบายน้ำ ขุดเลน ทำความสะอาด ร่องน้ำ สำหรับคู คลอง แอ่งน้ำต่าง ๆ ให้กำจัดวัชพืชขยะ สิ่งกีดขวางทางน้ำ เพื่อใช้รองรับน้ำฝน รวมถึงน้ำจากท่อระบายน้ำได้อย่างเต็มประสิทธิภาพ พร้อมทั้งให้วางแผนการลำเลียงน้ำที่มีการระบายในสวนน้ำมาก ไปยังพื้นที่รองรับน้ำต่าง ๆ ที่มีน้ำน้อย อาทิ การเปิดทางน้ำ การสูบน้ำไปยังแหล่งกักเก็บน้ำของหมู่บ้าน/ชุมชน เป็นต้นเพื่อกักเก็บน้ำไว้ใช้กรณีเกิดสถานการณ์ฝนทิ้งช่วง</p> <p>(มาตรการที่ ๖,๗,๙ ใน ๑๒ มาตรการรับมือฤดูฝน ปี ๒๕๖๖)</p>	<ul style="list-style-type: none"> - สนง.ปภ.จ.แพร่ - โครงการชลประทานแพร่ - อำเภอทุกแห่ง - องค์การบริหารส่วนจังหวัดแพร่ - เทศบาลเมืองแพร่ - อปท.
<p>๑.๑.๔ ตรวจสอบความมั่นคงแข็งแรงสถานที่ใช้กักเก็บน้ำ/กั้นน้ำ อาทิ อ่างเก็บน้ำ พนังกั้นน้ำ ให้มอบหมายหน่วยงานรับผิดชอบทำการสำรวจ ตรวจสอบ และปรับปรุงให้เกิดความมั่นคงแข็งแรง ตามหลักวิศวกรรม โดยเฉพาะอ่างเก็บน้ำขนาดเล็กที่อยู่ในความรับผิดชอบขององค์กรปกครองส่วนท้องถิ่น เพื่อรองรับกรณีฝนตกหนักหรือน้ำไหลเข้า / ผ่านในปริมาณมาก</p> <p>(มาตรการที่ ๔,๕ ใน ๑๒ มาตรการรับมือฤดูฝน ปี ๒๕๖๖)</p>	<ul style="list-style-type: none"> - โครงการชลประทานแพร่ - อำเภอทุกแห่ง - องค์การบริหารส่วนจังหวัดแพร่ - เทศบาลเมืองแพร่ - อปท. - หน่วยงานที่เกี่ยวข้อง

มาตรการ	หน่วยงานรับผิดชอบ
<p>๑.๑.๕ การตรวจสอบจุดเสี่ยงอันตรายจากกระแสไฟฟ้า ให้ประสานการปฏิบัติกับหน่วยงานของการไฟฟ้าส่วนภูมิภาค / การไฟฟ้านครหลวงในพื้นที่ บูรณาการการปฏิบัติร่วมกับองค์กรปกครองส่วนท้องถิ่น ในการเร่งตรวจสอบจุดเสี่ยงอันตรายจากกระแสไฟฟ้ารั่ว รวมทั้งเครื่องวัดหน่วยไฟฟ้าที่ติดตั้งบนเสาไฟฟ้า ป้ายโฆษณาขนาดใหญ่ และต้นไม้ใหญ่ที่อยู่ใกล้เสาไฟฟ้า หากประเมินว่าอาจเกิดอันตรายกับประชาชนให้รีบตัดกระแสไฟฟ้าและเร่งรัดแก้ไขปัญหาโดยทันที</p> <p>(มาตรการที่ ๕ ใน ๑๒ มาตรการรับมือฤดูฝน ปี ๒๕๖๖)</p>	<ul style="list-style-type: none"> - สนง.ส่งเสริมการปกครองส่วนท้องถิ่นจังหวัดแพร่ - การไฟฟ้าส่วนภูมิภาค สาขาแพร่ - อปท.
<p>๑.๑.๖ การแจ้งเตือนภัย เมื่อมีแนวโน้มการเกิดสถานการณ์อุทกภัย น้ำป่าไหลหลาก และดินถล่ม ให้แจ้งเตือนไปยังกองอำนาจการป้องกันและบรรเทาสาธารณภัยในแต่ละระดับเพื่อเตรียมการให้ความช่วยเหลือตามแผนเผชิญเหตุอุทกภัย และให้แจ้งเตือนประชาชนทราบถึงสถานการณ์ ในช่องทางต่าง ๆ เพื่อสร้างการรับรู้ถึงแนวทางการปฏิบัติตนให้เกิดความปลอดภัยของทางการแจ้งข้อมูลและการขอรับความช่วยเหลือจากภาครัฐ</p> <p>(มาตรการที่ ๑๐,๑๑ ใน ๑๒ มาตรการรับมือฤดูฝน ปี ๒๕๖๖)</p>	<ul style="list-style-type: none"> - สนง.ปภ.จ.แพร่ - โครงการชลประทานแพร่ - สนง.ประชาสัมพันธ์ จ.แพร่ - สถานีอุตุนิยมวิทยาแพร่ - อำเภอทุกแห่ง - องค์การบริหารส่วนจังหวัดแพร่ - เทศบาลเมืองแพร่ - อปท.

๑.๒) การเผชิญเหตุ

มาตรการ	หน่วยงานรับผิดชอบ
<p>เมื่อเกิดหรือคาดว่าจะเกิดสถานการณ์อุทกภัย น้ำป่าไหลหลาก และดินถล่ม ให้ดำเนินการตามแนวทาง ดังนี้</p> <p>๑.๒.๑ จัดตั้งศูนย์บัญชาการเหตุการณ์จังหวัด อำเภอ และศูนย์ปฏิบัติการฉุกเฉินท้องถิ่นเพื่อเป็นศูนย์ควบคุม สั่งการ และอำนวยความสะดวกในการระดมสรรพกำลังตลอดจนการประสานการปฏิบัติระหว่างหน่วยงานต่าง ๆ ทั้งฝ่ายพลเรือน หน่วยทหาร องค์กรปกครองส่วนท้องถิ่น และองค์กรสาธารณกุศล</p> <p>(มาตรการที่ ๕ ใน ๑๒ มาตรการรับมือฤดูฝน ปี ๒๕๖๖)</p>	<ul style="list-style-type: none"> - สนง.ปภ.จ.แพร่ - อำเภอทุกแห่ง - เทศบาลเมืองแพร่ - อปท.
<p>๑.๒.๒ พื้นที่ที่เมื่อฝนตกหนัก มักเกิดน้ำท่วมขัง สร้างความเสียหายต่อทรัพย์สินของประชาชน ร่วมเฝ้าระวัง และร่วมกันกำจัดสิ่งกีดขวางทางน้ำ พร้อมทั้งใช้เครื่องจักรกลสาธารณภัยเปิดทางน้ำ หรือสูบน้ำระบายออกจากพื้นที่</p> <p>(มาตรการที่ ๒,๗ ใน ๑๒ มาตรการรับมือฤดูฝน ปี ๒๕๖๖)</p>	<ul style="list-style-type: none"> - ม.พัน ๓๒ - สนง.ปภ.จ.แพร่ - ที่ทำการปกครองจังหวัดแพร่ - อำเภอทุกแห่ง - องค์การบริหารส่วนจังหวัดแพร่ - เทศบาลเมืองแพร่ - อปท. - กำนัน/ผู้ใหญ่บ้าน

มาตรการ	หน่วยงานรับผิดชอบ
	<ul style="list-style-type: none"> - อปพร. - จัดอาสาภัยพิบัติ
<p>๑.๒.๓. จัดชุดปฏิบัติการให้ความช่วยเหลือประชาชน แต่ละด้านให้ครอบคลุม อาทิ ด้านการดำรงชีพให้จัดตั้ง โรงครัวพระราชทาน การให้ความช่วยเหลือด้านอาหาร น้ำดื่ม การรักษาพยาบาล แก่ประชาชนที่ประสบภัยตามวงรอบอย่างต่อเนื่อง เร่งซ่อมแซมบ้านเรือนประชาชน โดยเร็ว และกรณีเส้นทางคมนาคมมีน้ำท่วมขัง หรือได้รับความเสียหายจากอุทกภัย ให้จัดทำป้ายแจ้งเตือนจัดเจ้าหน้าที่อำนวยความสะดวกแนะนำเส้นทางเลี่ยงที่ปลอดภัย รวมทั้งจัดยานพาหนะที่เหมาะสม อาทิ เรือ รถยกสูง เพื่อให้ความช่วยเหลือประชาชน พร้อมทั้ง เร่งซ่อมแซมเส้นทางที่ชำรุด/ถูกตัดขาด เพื่อให้ประชาชนสามารถกลับมาใช้ชีวิตได้ตามปกติโดยเร็ว</p> <p>(มาตรการที่ ๑๒ ใน ๑๒ มาตรการรับมือฤดูฝน ปี ๒๕๖๖)</p>	<ul style="list-style-type: none"> - ม.พัน ๑๒ - สนง.ปภ.จ.แพร่ - แขวงทางหลวงแพร่ - แขวงทางหลวงชนบทแพร่ - สำนักงานสาธารณสุขจังหวัดแพร่ - อำเภอทุกแห่ง - คอ.จอส.พระราชทาน จว.พร. - ทอการคำจังหวัดแพร่ - สกาอุตสาหกรรมจังหวัดแพร่ - องค์การบริหารส่วนจังหวัดแพร่ - เทศบาลเมืองแพร่ - อปท. - อาสาสมัคร - หน่วยงานที่เกี่ยวข้อง
<p>๑.๒.๔. รายงานสถานการณ์อุทกภัย น้ำป่าไหลหลาก และดินถล่มที่เกิดขึ้นให้กระทรวงมหาดไทย ผ่านกองอำนวยการป้องกันและบรรเทาสาธารณภัยกลาง ตามช่องทางที่กำหนดอย่างต่อเนื่อง</p> <p>(มาตรการที่ ๑๒ ใน ๑๒ มาตรการรับมือฤดูฝน ปี ๒๕๖๖)</p>	<ul style="list-style-type: none"> - สนง.ปภ.จ.แพร่ - อำเภอทุกแห่ง

๒) มาตรการรับมือฤดูฝน ปี ๒๕๖๖ ตามมติคณะรัฐมนตรี เมื่อวันที่ ๙ พฤษภาคม ๒๕๖๖ ของกองอำนวยการน้ำแห่งชาติ (สททช.)

- มาตรการที่ ๑ คาดการณ์ชี้เป้าพื้นที่เสี่ยงน้ำท่วมและพื้นที่เสี่ยงช่วงฝนทิ้งช่วง
- มาตรการที่ ๒ การบริหารจัดการน้ำพื้นที่ลุ่มต่ำ
- มาตรการที่ ๓ ทบทวน ปรับปรุงเกณฑ์บริหารจัดการน้ำในแหล่งน้ำ/และเขื่อนระบายน้ำและจัดทำแผนบริหารจัดการน้ำเชิงบูรณาการ
- มาตรการที่ ๔ เตรียมความพร้อม ซ่อมแซม ปรับปรุงอาคารชลศาสตร์ ระบบระบายน้ำ โทรมตรให้พร้อมใช้งาน และปรับปรุงแก้ไขสิ่งกีดขวางทางน้ำ
- มาตรการที่ ๕ เตรียมพร้อม/วางแผนเครื่องจักร เครื่องมือบุคลากร ประจำพื้นที่เสี่ยงน้ำท่วมและพื้นที่เสี่ยงในช่วงฝนทิ้งช่วง
- มาตรการที่ ๖ ตรวจสอบมั่นคงปลอดภัย คัน ท่อบ พังกันน้ำ
- มาตรการที่ ๗ เพิ่มประสิทธิภาพการระบายน้ำของทางน้ำ
- มาตรการที่ ๘ ซักซ้อมแผนเผชิญเหตุตั้งศูนย์ส่วนหน้าก่อนเกิดภัยและฟื้นฟูสภาพให้กลับสู่สภาพปกติ
- มาตรการที่ ๙ เร่งพัฒนาและกักเก็บน้ำในแหล่งน้ำทุกประเภทช่วงปลายฤดูฝน
- มาตรการที่ ๑๐ สร้างความเข้มแข็งเครือข่ายภาคประชาชนในการให้ข้อมูลสถานการณ์

มาตรการที่ ๑๑ การสร้างการรับรู้และประชาสัมพันธ์

มาตรการที่ ๑๒ ติดตามประเมินผลปรับมาตรการให้สอดคล้องกับสถานการณ์ภัย

(๒) การบริหารจัดการน้ำ

๑) การติดตั้งเครื่องสูบน้ำ มอบหมาย โครงการชลประทานจังหวัดแพร่

๒) การเปิดทางน้ำ การทำแนวป้องกัน การระบายน้ำในกรณีจำเป็น มอบหมาย กองพันทหารม้าที่ ๑๒ โครงการชลประทานจังหวัดแพร่ และองค์กรปกครองส่วนท้องถิ่นในพื้นที่

๓) การวางกระสอบทรายในเขตเมือง มอบหมายองค์การบริหารส่วนจังหวัดแพร่ เทศบาลเมืองแพร่ และองค์กรปกครองส่วนท้องถิ่นในพื้นที่

(๓) การจัดเตรียมพื้นที่จอดเฮลิคอปเตอร์

ในพื้นที่วิกฤติที่ไม่สามารถเดินทางเข้าไปในพื้นที่ประสบภัยทางรถยนต์ได้ ให้ประสานขอรับการสนับสนุนเฮลิคอปเตอร์จากหน่วยทหารหรือตำรวจในพื้นที่ หรือพื้นที่ใกล้เคียง โดยกำหนดจุดจอด ดังนี้

ที่	อำเภอ	พื้นที่จอดเฮลิคอปเตอร์
๑	เมืองแพร่	ลานสนามท่าอากาศยานแพร่
๒	สูงเม่น	๑. สนามที่ว่าการอำเภอสูงเม่น ๒. สนามฟุตบอลโรงเรียนบ้านหัวดง
๓	เด่นชัย	๑. สนามกองพันทหารม้าที่ ๑๒ ๒. ลานกีฬาสำนักงานเทศบาลตำบลปงป่าหวาย
๔	ร้องกวาง	สนามกีฬาตำบลร้องกวาง (สนามเหนือ)
๕	สอง	๑. ตำบลสะเอียบ - องค์การบริหารส่วนตำบลสะเอียบ - โรงเรียนบ้านตอนชัย - อุทยานแห่งชาติผาอิง ๒. ตำบลทุ่งน้ำว - โรงเรียนไทยรัฐวิทยา ๓. ตำบลแดนชุมพล - โรงเรียนบ้านแดนชุมพล ๔. ตำบลหัวเมือง - โรงเรียนบ้านวังพ่อน ๕. ตำบลห้วยหม้าย - โรงเรียนเวียงเทพวิทยา ๖. ตำบลบ้านหนองเตาปูน บ้านกลาง - ที่ว่าการอำเภอสอง - เทศบาลตำบลสอง - โรงเรียนสองพิทยาคม - วิทยาลัยการอาชีพสอง
๖	วังชิ้น	สนามฟุตบอล โรงเรียนวังชิ้นวิทยา
๗	ลอง	สนามกีฬาเทศบาลตำบลห้วยอ้อ
๘	หนองม่วงไข่	สนามฟุตบอล โรงเรียนม่วงไข่พิทยาคม

(๔) การอำนวยความสะดวกด้านการคมนาคมและการจราจร

๑) จุดเสี่ยง เส้นทางที่มีความเสี่ยงด้านการจราจร การติดตั้งป้าย สัญญาณเตือนตามถนน เส้นทางต่างๆ การจัดทำแผนผังเส้นทางคมนาคมที่สำคัญ มอบหมาย แขวงทางหลวงแพร์ แขวงทางหลวงชนบทแพร์ และองค์การบริหารส่วนจังหวัดแพร์

๒) การจัดชุดอำนวยความสะดวกช่วยเหลือประชาชนด้านการจราจรและการคมนาคม มอบหมาย ตำรวจภูธรจังหวัดแพร์ และอาสาสมัครป้องกันภัยฝ่ายพลเรือนในพื้นที่

๓) การขนย้าย เคลื่อนย้าย ช่วยเหลือประชาชน โดยรถและเรือ การใช้รถบรรทุกขนาดใหญ่ มอบหมาย กองพันทหารม้าที่ ๑๒ สำนักงานขนส่งจังหวัดแพร์ ศูนย์ป้องกันและบรรเทาสาธารณภัยเขต ๑๕ เชียงราย กองบังคับการกองอาสารักษาดินแดนจังหวัดแพร์ ศูนย์อาสาสมัครป้องกันภัยฝ่ายพลเรือนจังหวัดแพร์ และอาสาสมัครป้องกันภัยฝ่ายพลเรือนในพื้นที่

๔) กรณีที่ท่วมขังแล้วและมีแนวโน้มท่วมขังนาน มอบหมาย แขวงทางหลวงแพร์ แขวงทางหลวงชนบทแพร์ องค์การบริหารส่วนจังหวัดแพร์ ตำรวจภูธรจังหวัดแพร์ จัดหาเส้นทางเสี่ยงที่ปลอดภัย และให้หน่วยงานที่มีเครื่องสูบน้ำ สูบน้ำออกจากเส้นทางจราจร เพื่อให้สามารถใช้สัญจรได้

(๕) การดูแลด้านการแพทย์และสาธารณสุข

มอบหมายสำนักงานสาธารณสุขจังหวัดแพร์ เตรียมความพร้อมในการให้ความช่วยเหลือและดูแลผู้ป่วยที่ได้รับผลกระทบ ดังนี้

๑) สำรวจและจัดหาเครื่องมือ เครื่องใช้ อุปกรณ์การแพทย์ รวมทั้งเวชภัณฑ์ และจัดหาโลหิตสำรอง เพื่อใช้ในการป้องกันและบรรเทาสาธารณภัย จัดตั้งโรงพยาบาลสนามกรณีฉุกเฉิน

๒) รักษาพยาบาลผู้บาดเจ็บและเจ็บป่วย จัดให้มีการอนามัยที่จำเป็น และสาธารณสุขการ รวบรวมรายชื่อผู้ป่วยและเสียชีวิตในสถานพยาบาลจากอุทกภัย น้ำป่าไหลหลาก และดินถล่ม และแจ้งให้กองอำนวยการป้องกันและบรรเทาสาธารณภัยจังหวัดแพร์ ทราบ

๓) จัดให้มีหน่วยแพทย์และสาธารณสุขเคลื่อนที่ เพื่อให้การรักษาผู้บาดเจ็บ และเจ็บป่วยแก่ผู้อพยพในเบื้องต้นก่อนส่งเข้ารับการรักษาในลำดับต่อไป

๔) ระบบบริการการแพทย์ฉุกเฉิน (Emergency Medical Service : EMS) หน่วยปฏิบัติการกู้ชีพ และทีมตอบสนองทางด้านการแพทย์ที่พร้อมออกปฏิบัติงานช่วยเหลือผู้ประสบภัยอย่างมีประสิทธิภาพ พร้อมทั้งจัดระบบเครือข่ายสาธารณสุขให้บริการและสนับสนุนการปฏิบัติงานทั้งจังหวัด โดยร่วมมือกับหน่วยงานที่เกี่ยวข้อง เพื่อเตรียมความพร้อมให้สามารถใช้ประโยชน์ได้ทันทีเมื่อเกิดสาธารณภัย

๕) เตรียมความพร้อมของระบบสื่อสาร เพื่อประสานงานและสั่งการภายในหน่วยงานสาธารณสุข และหน่วยงานที่เกี่ยวข้องให้มีประสิทธิภาพ

๖) จัดให้มีข้อมูลความเสียหายทางด้านการแพทย์และสาธารณสุข รวมถึงการรายงานผลอย่างถูกต้องและรวดเร็ว

๗) บุคลากรสาธารณสุขและอาสาสมัคร มีความรู้และทักษะพร้อมที่จะปฏิบัติงานเมื่อเกิดสาธารณภัย และป้องกันตนเองจากภัยที่เกิดขึ้นขณะปฏิบัติงาน

๘) ให้ความรู้แก่ประชาชนและชุมชนในด้านการรักษาพยาบาลเบื้องต้น การสุขาภิบาล และอนามัยสิ่งแวดล้อม เพื่อให้สามารถช่วยเหลือตนเองและผู้อื่นได้เมื่อประสบภัย

๙) เฝ้าระวัง ควบคุม และติดตามโรคติดต่อ พร้อมทั้งจัดให้มีการรักษาพยาบาล การอนามัย การสุขาภิบาล และการป้องกันโรคแก่ผู้ประสบภัย

๑๐) ฟื้นฟูสภาพจิตใจของผู้ประสบภัยให้กลับมาดำรงชีวิตได้ตามปกติ

หน่วยงานหลัก ได้แก่ สำนักงานสาธารณสุขจังหวัดแพร์ โรงพยาบาลแพร์ โรงพยาบาลชุมชน โรงพยาบาลส่งเสริมสุขภาพตำบล และโรงพยาบาลเอกชนทุกแห่ง

หน่วยงานสนับสนุน ได้แก่ กองพันทหารม้าที่ ๑๒ สำนักงานพัฒนาสังคมและความมั่นคงของมนุษย์จังหวัดแพร่ สำนักงานเหล่ากาชาดจังหวัดแพร่ กองบังคับการกองอาสารักษาดินแดนจังหวัดแพร่ อาสาสมัครป้องกันภัยฝ่ายพลเรือน และจิตอาสาพระราชทาน (จิตอาสาภัยพิบัติ)

(๖) การดูแลรักษาความปลอดภัย

๑) จัดให้มีระบบการรักษาความสงบเรียบร้อยของพื้นที่ประสบภัย พร้อมทั้งปิดกั้นมิให้ผู้ไม่มีส่วนเกี่ยวข้องเข้าไปในพื้นที่ที่เกิดสาธารณภัย และพื้นที่อันตรายจนกว่าสถานการณ์ภัยสิ้นสุดลงรวมทั้งการจัดระบบการจราจรภายในพื้นที่ที่เกิดสาธารณภัย

๒) การดูแลความปลอดภัยบ้านเรือนของผู้อพยพ ให้เจ้าหน้าที่ตำรวจในพื้นที่จัดกำลังสายตรวจไปดูแลบ้านเรือนของผู้อพยพเป็นระยะ ๆ หากไม่เพียงพอให้ประสานขอกำลังสนับสนุนจากหน่วยอาสาสมัครป้องกันภัยฝ่ายพลเรือน สมาชิกกองอาสารักษาดินแดน หรือ อปพร. จิตอาสาพระราชทาน (จิตอาสาภัยพิบัติ) แต่หากสถานการณ์ล่อแหลมเสี่ยงต่อการสูญเสียชีวิต ห้ามออกปฏิบัติหน้าที่โดยเด็ดขาดจนกว่าสถานการณ์จะบรรเทาความรุนแรงลงและสามารถเข้าไปตรวจในพื้นที่ได้โดยไม่มีความเสี่ยงแล้วรายงานประชาสัมพันธ์ให้ผู้อพยพทราบ เพื่อมิให้ผู้อพยพเกิดความกังวลในความปลอดภัยในทรัพย์สินของตน

หน่วยงานหลัก ได้แก่ กองพันทหารม้าที่ ๑๒ ตำรวจภูธรจังหวัดแพร่ สถานีตำรวจภูธรในพื้นที่ กองบังคับการกองอาสารักษาดินแดนจังหวัดแพร่ และอาสาสมัครป้องกันภัยฝ่ายพลเรือน

(๗) การดูแลรักษาสถานที่สำคัญ

ให้หน่วยงานต่าง ๆ ทั้งหน่วยงานราชการ รัฐวิสาหกิจ และภาคเอกชน บูรณาการในการปกป้องพื้นที่สำคัญ ระบบสาธารณูปโภค โรงพยาบาล สถานที่ราชการ โดยมีมาตรการ ดังนี้

- ๑) สำรวจพื้นที่ ติดตั้งเครื่องสูบน้ำ วางกระสอบทราย คันดิน เพื่อป้องกันน้ำท่วม
- ๒) ย้ายมิเตอร์ไฟฟ้า ปลั๊กไฟ ให้อยู่ในพื้นที่สูง
- ๓) เตรียมระบบไฟฟ้า ระบบผลิตน้ำสำรอง เพื่อเตรียมความพร้อม

หน่วยงานหลัก : การไฟฟ้าส่วนภูมิภาคจังหวัดแพร่ สำนักงานประปาภูมิภาคสาขาแพร่ และหน่วยงานที่เกี่ยวข้อง

หน่วยงานสนับสนุน : จิตอาสาพระราชทาน (จิตอาสาภัยพิบัติ) มูลนิธิ และสมาชิกอาสาสมัครป้องกันภัยฝ่ายพลเรือน

(๘) การประชาสัมพันธ์ในภาวะฉุกเฉิน

จัดแถลงข่าวและสรุปสถานการณ์อุทกภัย น้ำป่าไหลหลาก และดินถล่ม ผ่านสื่อต่างๆ แจ้งอำเภอทุกอำเภอ องค์กรปกครองส่วนท้องถิ่น กำนัน ผู้ใหญ่บ้าน เพื่อแจ้งข้อมูลให้ประชาชนได้รับทราบสถานการณ์ภัยเป็นระยะ ๆ เพื่อมิให้เกิดความสับสน ตื่นตระหนก และข่าวสารในทางลบ จนกว่าสถานการณ์จะคลี่คลาย โดยศูนย์ข้อมูลประชาสัมพันธ์เท่านั้น

๑) การประชาสัมพันธ์ข้อมูลข่าวสารที่คาดว่าจะเกิดหรือเกิดอุทกภัย น้ำป่าไหลหลาก และดินถล่ม ให้ส่วนราชการและประชาชนได้รับรู้และเข้าใจสถานการณ์โดยผ่านช่องทางการสื่อสารที่กำหนดไว้ เช่น สถานีวิทยุกระจายเสียง สถานีวิทยุชุมชน หอกระจายข่าว เพื่อให้ประชาชนรับทราบสถานการณ์ที่ถูกต้อง ให้ระมัดระวังอันตรายและลดความตื่นตระหนก

๒) การแจ้งความเคลื่อนไหวของสถานการณ์ ให้ดำเนินการดังนี้

- มีการติดตามความเคลื่อนไหวของสถานการณ์อุทกภัย น้ำป่าไหลหลาก และดินถล่ม อย่างใกล้ชิดและต่อเนื่องจากทุกสื่อและจากทุกหน่วยงานที่เกี่ยวข้อง แล้วประชาสัมพันธ์ให้ประชาชนทราบถึงสถานการณ์อุทกภัย น้ำป่าไหลหลาก และดินถล่ม เป็นระยะ ๆ เพื่อป้องกันการเกิดความสับสนในเหตุการณ์

- กรณีที่มีการยกเลิกสถานการณือุทกภัย น้ำป่าไหลหลาก และดินถล่ม ให้มีการยืนยันให้ชัดเจนถึงการยกเลิกสถานการณือุทกภัย น้ำป่าไหลหลาก และดินถล่ม พร้อมทั้งแจ้งให้ผู้อพยพเตรียมพร้อมในการอพยพกลับสู่ที่ตั้งต่อไป

๓) เพื่อให้สามารถติดต่อประสานงาน สั่งการ รายงานการปฏิบัติและสถานการณืระหว่างทุกหน่วยงานที่เกี่ยวข้องได้อย่างต่อเนื่อง รวดเร็ว และเชื่อถือได้ ดำเนินการตามแนวทางดังนี้

- จัดตั้งระบบสื่อสารหลัก ระบบสื่อสารรอง และระบบสื่อสารอื่น ๆ ที่จำเป็นให้ใช้งานได้ตลอด ๒๔ ชั่วโมง ให้สามารถเชื่อมโยงระบบสื่อสารดังกล่าวได้อย่างทั่วถึงทุกพื้นที่

- จัดเตรียมและจัดหาอุปกรณ์และเครื่องมือสื่อสารไว้ให้เพียงพอและใช้งานได้ตลอดเวลา

- จัดตั้งศูนย์สื่อสาร และจัดทำเครือข่ายด้านการสื่อสารให้ครอบคลุมทุกพื้นที่
หน่วยงานหลัก ได้แก่ สำนักงานประชาสัมพันธ์จังหวัดแพร่ สถานีวิทยุกระจายเสียงแห่งประเทศไทยจังหวัดแพร่ สถานีวิทยุชุมชนทุกแห่ง

๓.๓.๔ การบรรเทาทุกข์

(๑) การซ่อมแซมบ้านเรือนที่ประสบภัย

(๑.๑) การฟื้นฟูเร่งด่วนด้านที่อยู่อาศัย

๑) สำรวจความเสียหายระบบสาธารณูปโภคและสิ่งสาธารณประโยชน์ต่างๆ จนถึงระดับครัวเรือน รวมทั้งจัดทำฐานข้อมูลการสำรวจความเสียหาย

๒) ทำความสะอาดบ้านเรือน ชุมชน และสิ่งสาธารณประโยชน์ในพื้นที่ประสบภัยและขนย้ายขยะมูลฝอย

หน่วยงานหลัก ได้แก่ องค์กรปกครองส่วนท้องถิ่นแห่งพื้นที่ สำนักงานโยธาธิการและผังเมืองจังหวัดแพร่ แขวงทางหลวงแพร่ แขวงทางหลวงชนบทแพร่ สำนักงานทรัพยากรธรรมชาติและสิ่งแวดล้อมจังหวัดแพร่

หน่วยงานสนับสนุน ได้แก่ องค์การบริหารส่วนจังหวัดแพร่ ที่ทำการปกครองจังหวัดแพร่ ตำรวจภูธรจังหวัดแพร่ และจิตอาสาพระราชทาน (จิตอาสาภัยพิบัติ)

(๑.๒) การฟื้นฟูผู้ประสบภัย

๑) จัดหาที่พักอาศัยชั่วคราว รวมทั้งจัดตั้งหน่วยบรรเทาทุกข์เพื่อปฏิบัติการในขั้นต้นร่วมกับหน่วยระงับภัยอย่างต่อเนื่อง และให้ปฏิบัติดังนี้

๑.๑) ให้ความช่วยเหลือผู้ประสบภัยด้านสุขภาพอนามัย ปฐมพยาบาล ผู้บาดเจ็บและผู้ป่วยที่ประสบภัย

๑.๒) เลี้ยงดูผู้ประสบภัยที่ไม่สามารถช่วยเหลือตัวเองได้ในระยะแรก เช่น ตูแลเด็กกำพร้า นักเรียน นักศึกษา คนพิการ และผู้สูงอายุที่ประสบภัย

๑.๓) ประสานงานมูลนิธิ องค์การสาธารณกุศล เพื่อให้การสนับสนุนในเรื่องการประกอบเลี้ยงในศูนย์พักพิงชั่วคราวที่กำหนดและให้การสงเคราะห์ผู้ประสบภัย

๒) มีโครงการฟื้นฟูสภาพจิตใจ และคุณภาพชีวิตของผู้ประสบภัย

๓) ฟื้นฟูอาชีพ จัดหาอาชีพและการฝึกสอนอาชีพให้กับผู้ประสบภัยให้สามารถดำรงชีวิตและประกอบอาชีพได้อย่างปกติ

หน่วยงานหลัก ได้แก่ สำนักงานพัฒนาสังคมและความมั่นคงของมนุษย์จังหวัดแพร่ สำนักงานแรงงานจังหวัดแพร่ สำนักงานจัดหางานจังหวัดแพร่

หน่วยงานสนับสนุน ได้แก่ สำนักงานพัฒนาชุมชนจังหวัดแพร่ สำนักงานสาธารณสุขจังหวัดแพร่ โรงพยาบาลชุมชนทุกแห่ง อาสาสมัครป้องกันภัยฝ่ายพลเรือน และจิตอาสาพระราชทาน (จิตอาสาภัยพิบัติ)

(๒) การแจกจ่ายถุงยังชีพ

การบริหารสิ่งของบริจาค/สิ่งของพระราชทาน

ในการบริหารจัดการสิ่งของที่ได้รับบริจาค/สิ่งของพระราชทาน มีวัตถุประสงค์เพื่อสามารถตรวจสอบปริมาณสิ่งของได้แบบ real time เพื่อเป็นข้อมูลในการบริหารจัดการให้มีการใช้ร่วมกันได้อย่างเกิดประโยชน์ อาทิเช่น ในพื้นที่อำเภอ ตำบล หรือหมู่บ้านใดขาดแคลน ก็สามารถร้องขอมาที่จังหวัดได้ เพื่อให้จังหวัดดำเนินการจัดสรรทรัพยากรและส่งต่อให้อำเภอบริหารจัดการนำไปแจกจ่ายประชาชนในพื้นที่ต่อไป

(๒.๑) การบริหารการแจกจ่ายสิ่งของ (ถุงยังชีพ) ช่วยเหลือผู้ประสบภัย

๑) จัดทำทะเบียนคุม รับ - จ่าย สิ่งของ (ถุงยังชีพ)

๒) ให้อำเภอจัดทำแผนการแจกจ่ายสิ่งของ (ถุงยังชีพ) โดยพิจารณาจากความเร่งด่วนในแต่ละพื้นที่ ใช้วิธีจัดคนในชุมชน/หมู่บ้าน เป็นผู้แทนมารับของไปแจกจ่ายให้กับประชาชนในชุมชน/หมู่บ้าน ให้ดูแลกันเองภายในชุมชน

๓) ประชาสัมพันธ์ให้ประชาชนในพื้นที่ทราบโดยทั่วถึง

(๒.๒) การบริหารจัดการรองรับการตรวจเยี่ยมของผู้บังคับบัญชา/บุคคลสำคัญ

เพื่อให้การจัดเตรียมความพร้อมต่าง ๆ ดำเนินการเป็นไปด้วยความเรียบร้อย อาจจัดทำคำสั่งแต่งตั้งคณะทำงานประจำจังหวัดแพร่ขึ้นมา โดยให้สำนักงานจังหวัดแพร่เป็นเจ้าภาพหลัก และให้หน่วยงานที่รับผิดชอบข้อมูลในการตรวจเยี่ยมนั้น ๆ เป็นคณะทำงาน

(๒.๓) การกำหนดจุดรับ - ส่ง สิ่งของและกำหนดช่วงเวลาแจกจ่ายสิ่งของ

จังหวัดแพร่ ได้กำหนดจุดรับ - ส่ง สิ่งของในพื้นที่ ดังนี้

๑) ศาลากลางจังหวัดแพร่

๒) สำนักงานเหล่ากาชาดจังหวัดแพร่

๓) หอประชุมที่ว่าการอำเภอ ทุกแห่ง รวม ๘ แห่ง

ทั้งนี้ การกำหนดช่วงเวลาแจกจ่ายสิ่งของเป็นไปตามที่อำเภอร้องขอ และความจำเป็นเร่งด่วนในแต่ละพื้นที่

(๓) การฟื้นฟูระบบสาธารณูปโภค/สิ่งสาธารณประโยชน์ ปฏิบัติตามกฎหมาย ระเบียบ และหลักเกณฑ์ที่เกี่ยวข้อง

๑) สำรวจความเสียหายระบบสาธารณูปโภค และสิ่งสาธารณประโยชน์ต่าง ๆ จนถึงระดับครัวเรือน รวมทั้งจัดทำฐานข้อมูลการสำรวจความเสียหาย

๒) จัดเครื่องจักรกลเข้าซ่อมแซมเส้นทางคมนาคม คอสะพานที่ถูกน้ำกัดเซาะ เพื่อให้สามารถใช้สัญจรไปมาได้เป็นการชั่วคราวโดยเร็วที่สุด

๓) ซ่อมแซมสถานที่ราชการ สถานศึกษา วัด โบราณสถาน สถานที่ท่องเที่ยว และสาธารณูปโภคต่าง ๆ ให้ใช้งานได้ดังเดิม

๔) ทำความสะอาดบ้านเรือน ชุมชน และสิ่งสาธารณประโยชน์ในพื้นที่ประสบภัยและชนย้ายชยะมูลฝอย

๕) ให้องค์กรปกครองส่วนท้องถิ่นที่เกิดเหตุ ดำเนินการฟื้นฟูพื้นที่ประสบภัย ขุดลอกลำน้ำ ปรับสภาพภูมิทัศน์ และแก้ไขปัญหาสิ่งแวดล้อมและมลภาวะเป็นพิษ

๖) ฟื้นฟูสถานที่ท่องเที่ยว

หากความเสียหายมีมากให้ขอรับการสนับสนุนจากหน่วยบัญชาการทหารพัฒนาที่ ๓๑ อำเภอบัว จังหวัดน่าน หรือพื้นที่ใกล้เคียง หรือศูนย์ป้องกันและบรรเทาสาธารณภัยเขต ๑๕ เชียงราย หรือพื้นที่ใกล้เคียง เข้าไปสนับสนุนช่วยเหลือ

หน่วยงานหลัก ได้แก่ องค์การบริหารส่วนจังหวัดแพร่ องค์การปกครองส่วนท้องถิ่นทุกแห่ง สำนักงานโยธาธิการและผังเมืองจังหวัดแพร่ แขวงทางหลวงแพร่ แขวงทางหลวงชนบทแพร่ สำนักงานทรัพยากรธรรมชาติและสิ่งแวดล้อมจังหวัดแพร่

หน่วยงานสนับสนุน ได้แก่ กองพันทหารม้าที่ ๑๒ กองบังคับการกองอาสารักษาดินแดน จังหวัดแพร่ อาสาสมัครป้องกันภัยฝ่ายพลเรือน และจิตอาสาพระราชทาน (จิตอาสาภัยพิบัติ)

(๔) การประกาศกรณีพื้นที่ประสบอุทกภัย

เมื่อเกิดอุทกภัย น้ำป่าไหลหลาก และดินถล่ม ในเขตพื้นที่จังหวัดแพร่ อันเป็นสาธารณภัยตามพระราชบัญญัติป้องกันและบรรเทาสาธารณภัย พ.ศ. ๒๕๕๐ ซึ่งมีผลกระทบต่อสาธารณสุข และก่อให้เกิดอันตรายต่อชีวิต ร่างกาย หรือก่อให้เกิดความเสียหายแก่ทรัพย์สินของประชาชนในพื้นที่ดังกล่าว ให้ผู้อำนวยการจังหวัดประกาศเขตพื้นที่ประสบสาธารณภัยได้ตามดุลพินิจ โดยมีแนวทางการปฏิบัติดังนี้

๑) เมื่อเกิดเหตุสาธารณภัยในพื้นที่ใดให้กองอำนาจการป้องกันและบรรเทาสาธารณภัยอำเภอ และหรือ กองอำนาจการป้องกันและบรรเทาสาธารณภัยเทศบาล/องค์การบริหารส่วนตำบล ตรวจสอบข้อเท็จจริง และรายงานสถานการณ์สาธารณภัยที่เกิดขึ้นให้กองอำนาจการป้องกันและบรรเทาสาธารณภัยจังหวัดแพร่ทราบ เพื่อเป็นข้อมูลประกอบการตัดสินใจประกาศเขตพื้นที่ประสบภัย

๒) เมื่อเกิดสาธารณภัยขึ้นและส่งผลกระทบต่อสาธารณสุข และก่อให้เกิดอันตรายต่อชีวิต ร่างกาย หรือก่อให้เกิดความเสียหายแก่ทรัพย์สินของประชาชนในพื้นที่ ให้ผู้อำนวยการจังหวัดประกาศเขตพื้นที่ประสบสาธารณภัยตามดุลพินิจ โดยมีแนวทางการประกาศดังนี้

๒.๑) ระบุประเภทสาธารณภัย

๒.๒) สาเหตุการเกิดสาธารณภัย

๒.๓) ช่วงเวลา ที่เกิดสาธารณภัย

๒.๔) พื้นที่ที่เกิดสาธารณภัย

๒.๕) ผลกระทบต่อสาธารณสุขและก่อให้เกิดอันตรายต่อชีวิต ร่างกาย หรือก่อให้เกิดความเสียหายแก่ทรัพย์สินของประชาชน

ทั้งนี้ ผู้ประสบภัยอาจขอให้มีหนังสือรับรองพื้นที่ประสบภัย ทั้งที่เป็นบุคคล และนิติบุคคลได้ โดยให้เป็นไปตามรูปแบบที่กรมป้องกันและบรรเทาสาธารณภัยกำหนดและตามแนวทางการปฏิบัติในการประกาศเขตพื้นที่ประสบสาธารณภัย

(๕) การประกาศเขตการให้ความช่วยเหลือผู้ประสบภัยพิบัติกรณีฉุกเฉิน

เมื่อเกิดภัยพิบัติกรณีฉุกเฉินขึ้นในพื้นที่จังหวัดแพร่ ให้เป็นอำนาจของผู้ว่าราชการจังหวัดร่วมกับคณะกรรมการให้ความช่วยเหลือผู้ประสบภัยพิบัติจังหวัด (ก.ช.ภ.จ.) ดำเนินการประกาศเขตการให้ความช่วยเหลือผู้ประสบภัยพิบัติกรณีฉุกเฉิน ตามระเบียบกระทรวงคลังว่าด้วยเงินอุดหนุนราชการเพื่อช่วยเหลือผู้ประสบภัยพิบัติกรณีฉุกเฉิน และหลักเกณฑ์วิธีการที่เกี่ยวข้อง โดยมีวัตถุประสงค์เพื่อดำเนินการช่วยเหลือโดยเร่งด่วนตามจำเป็นและเหมาะสมเมื่อเกิดภัยพิบัติขึ้นในท้องที่ โดยมุ่งหมายที่จะบรรเทาความเดือดร้อนเฉพาะหน้าของผู้ประสบภัยพิบัติ แต่มิได้มุ่งหมายที่จะชดเชยความเสียหายให้แก่ผู้ใด โดยการประกาศเขตการให้ความช่วยเหลือผู้ประสบภัยพิบัติกรณีฉุกเฉิน ให้มีรายการดังต่อไปนี้

(๑) ประเภทของภัยพิบัติกรณีฉุกเฉิน

(๒) วัน เดือน ปี ที่เกิดภัยพิบัติกรณีฉุกเฉิน และวัน เดือน ปี ที่สิ้นสุดภัยพิบัติกรณีฉุกเฉินในกรณีที่สถานการณ์ของภัยพิบัติกรณีฉุกเฉินยังไม่ยุติ ให้ระบุในประกาศว่า “ภัยพิบัติกรณีฉุกเฉินยังไม่ยุติ” และเมื่อภัยพิบัติดังกล่าวได้ยุติแล้ว ให้ดำเนินการประกาศวันสิ้นสุดของภัยด้วย

(๓) พื้นที่ที่เกิดภัยพิบัติกรณีฉุกเฉิน ให้ระบุเฉพาะพื้นที่หมู่บ้าน ตำบล อำเภอที่เกิดภัยพิบัติกรณีฉุกเฉินเท่านั้น หากภัยพิบัติส่งผลกระทบเป็นวงกว้างขึ้น ก็ให้ประกาศเพิ่มเติมตามความเสียหายที่เกิดขึ้นจริง และให้ระบุให้ชัดเจนว่า เป็นการประกาศเขตการให้ความช่วยเหลือผู้ประสบภัยพิบัติกรณีฉุกเฉินเพิ่มเติม

(๔) ประเภทความเสียหาย ให้ระบุประเภทความเสียหาย อาทิ ชีวิต ทรัพย์สิน ที่อยู่อาศัย พื้นที่การเกษตร หรือสิ่งสาธารณประโยชน์ เป็นต้น

(๕) เวลาเริ่มต้นและเวลาสิ้นสุดของการให้ความช่วยเหลือผู้ประสบภัยพิบัติกรณีฉุกเฉิน ทั้งนี้ต้องไม่เกินสามเดือน นับแต่วันที่เกิดภัย

เมื่อได้มีการประกาศเขตการให้ความช่วยเหลือผู้ประสบภัยพิบัติกรณีฉุกเฉิน รวมทั้งการประกาศวันสิ้นสุดของภัย ให้ส่งสำเนาประกาศดังกล่าวให้กรมป้องกันและบรรเทาสาธารณภัยทราบทันที

บทที่ ๔

การสนับสนุนและการสื่อสาร

๔. การสนับสนุน

๔.๑ ด้านงบประมาณ

๔.๑.๑ งบประมาณของหน่วยงาน และองค์กรปกครองส่วนท้องถิ่น

๑) งบประมาณรายจ่ายประจำปี ได้แก่

(๑) องค์กรปกครองส่วนท้องถิ่น ตั้งงบประมาณในการป้องกันและบรรเทาสาธารณภัยในเขตท้องถิ่นของตนตามกรอบแนวทางตามกฎหมายที่เกี่ยวข้อง

(๑.๑) ตั้งงบประมาณรายจ่ายประจำปีในการป้องกันและบรรเทาสาธารณภัยในเขตพื้นที่ของตนเพื่อใช้ดำเนินการตั้งแต่ระยะก่อนเกิด ขณะเกิด และหลังเกิดสาธารณภัย โดยเฉพาะงบประมาณเพื่อให้ความช่วยเหลือและบรรเทาความเดือดร้อนที่เกิดขึ้นเฉพาะหน้าและระยะยาว เช่น การอพยพ การจัดตั้งศูนย์พักพิงชั่วคราว การสงเคราะห์ช่วยเหลือผู้ประสบภัย การสาธารณสุข การสื่อสาร การรักษาความสงบเรียบร้อย และการสาธารณสุขโรค เป็นต้น

(๑.๒) สนับสนุนงบประมาณเพื่อการป้องกันและบรรเทาสาธารณภัยในพื้นที่ของตนในการจัดหาวัสดุอุปกรณ์ เครื่องมือเครื่องใช้ และยานพาหนะ พร้อมทั้งจัดให้มีเครื่องหมายสัญญาณหรือสิ่งอื่นใดในการแจ้งให้ประชาชนได้ทราบถึงการเกิดหรือคาดว่าจะเกิดสาธารณภัย

(๒) จังหวัดและกลุ่มจังหวัด

จังหวัดตั้งงบประมาณสำหรับการป้องกันและบรรเทาสาธารณภัยจากสำนักงบประมาณตามพระราชกฤษฎีกาว่าด้วยการบริหารงานจังหวัดและกลุ่มจังหวัดแบบบูรณาการ พ.ศ. ๒๕๕๑ โดยการบรรจุแผนงาน/โครงการด้านการป้องกันและบรรเทาสาธารณภัยในแผนพัฒนาจังหวัด แผนพัฒนากลุ่มจังหวัด แผนปฏิบัติราชการประจำปีของจังหวัด แผนปฏิบัติราชการประจำปีของกลุ่มจังหวัด และค่าของงบประมาณของจังหวัดและกลุ่มจังหวัด เพื่อให้จังหวัดและกลุ่มจังหวัดได้มีส่วนร่วมรับผิดชอบในการป้องกันและบรรเทาสาธารณภัยในเขตพื้นที่รับผิดชอบ

(๓) ส่วนราชการ

หน่วยงานระดับจังหวัด ระดับอำเภอ และระดับท้องถิ่น ตั้งงบประมาณรายจ่ายประจำปี เพื่อดำเนินการป้องกันและบรรเทาสาธารณภัยตามภารกิจของหน่วยงานที่ดำเนินการรองรับยุทธศาสตร์ตามที่กำหนดไว้ในแผนการป้องกันและบรรเทาสาธารณภัยจังหวัดแพร่

๒) งบอื่น ๆ ได้แก่

(๑) งบกลาง

(๑.๑) องค์กรปกครองส่วนท้องถิ่น

๑) ก่อนเกิดภัย : องค์กรปกครองส่วนท้องถิ่นตั้งงบกลาง ประเภทเงินสำรองจ่ายให้เพียงพอต่อการเผชิญเหตุสาธารณภัยที่อาจจะเกิดขึ้น

๒) ขณะเกิดภัย : องค์กรปกครองส่วนท้องถิ่นนำเงินงบประมาณที่เตรียมไว้ไปใช้จ่ายเพื่อบรรเทา/ช่วยเหลือความเดือดร้อนของประชาชนที่ประสบสาธารณภัยเป็นลำดับแรก ซึ่งหากงบประมาณไม่เพียงพอ ให้โอนเงินงบประมาณเหลือจ่าย หรืองบประมาณในแผนงาน/โครงการอื่นที่ยังไม่มีความจำเป็นเร่งด่วนที่ต้องใช้จ่ายไปตั้งเป็นงบประมาณสำหรับจ่ายเพิ่มเติมได้ตามระเบียบกระทรวงมหาดไทย ว่าด้วยวิธีการงบประมาณขององค์กรปกครองส่วนท้องถิ่น พ.ศ. ๒๕๕๑ และที่แก้ไขเพิ่มเติม

(๑.๒) รัฐบาล

กรณีส่วนราชการหรือรัฐวิสาหกิจใดมีความจำเป็นต้องใช้จ่ายงบประมาณ นอกเหนือจากที่ได้รับการจัดสรรหรือได้รับการจัดสรรงบประมาณแล้วไม่เพียงพอที่จะดำเนินการและมีความจำเป็นเร่งด่วน ให้ส่วนราชการฯ ขอใช้เงินงบกลาง รายการเงินสำรองจ่าย เพื่อกรณีฉุกเฉินหรือจำเป็น โดยพิจารณาเฉพาะกรณีที่มีความจำเป็นและเร่งด่วนที่จะต้องรีบดำเนินการ เพื่อมิให้เกิดความเสียหายแก่ทางราชการ ทั้งนี้ต้องนำเสนอคณะรัฐมนตรีเพื่อพิจารณาอนุมัติ

๔.๑.๒ งบประมาณจากเงินอุดหนุนราชการตามระเบียบกระทรวงการคลังฯ

แนวทางการใช้จ่ายเงินอุดหนุนราชการตามระเบียบกระทรวงการคลังว่าด้วยเงินอุดหนุนราชการเพื่อช่วยเหลือผู้ประสบภัยพิบัติกรณีฉุกเฉิน พ.ศ. ๒๕๖๒

(๑) เมื่อคาดว่าจะเกิดภัยพิบัติกรณีฉุกเฉินขึ้นในเวลาอันใกล้และจำเป็นต้องรีบดำเนินการโดยฉับพลัน ให้สำนักงานป้องกันและบรรเทาสาธารณภัยจังหวัดแพร่ โดยผู้ว่าราชการจังหวัดเป็นผู้มีอำนาจอนุมัติใช้จ่ายเงินอุดหนุนราชการในเชิงป้องกันหรือยับยั้งภัยพิบัติกรณีฉุกเฉินนั้นได้ โดยไม่ต้องประกาศเขตการให้ความช่วยเหลือผู้ประสบภัยพิบัติกรณีฉุกเฉินภายในวงเงินไม่เกิน ๓๐,๐๐๐,๐๐๐.- บาท

เมื่อประกาศเขตการให้ความช่วยเหลือผู้ประสบภัยพิบัติกรณีฉุกเฉินและต้องช่วยเหลือผู้ประสบภัยพิบัติกรณีฉุกเฉินและดำเนินการให้ความช่วยเหลือหรือสนับสนุนการให้ความช่วยเหลือผู้ประสบภัยพิบัติให้ใช้วงเงินอุดหนุนราชการตามระเบียบที่กำหนดให้สำนักงานป้องกันและบรรเทาสาธารณภัยจังหวัดแพร่ ๒๐,๐๐๐,๐๐๐.- บาท

(๒) การใช้จ่ายเงินอุดหนุนราชการเพื่อช่วยเหลือผู้ประสบภัยพิบัติกรณีฉุกเฉินตามระเบียบนี้ ต้องเป็นค่าใช้จ่ายที่จำเป็นในการดำรงชีพและความเป็นอยู่ของประชาชน หรือเป็นการซ่อมแซมให้คืนสู่สภาพเดิมอันเป็นการบรรเทาความเดือดร้อนเฉพาะหน้า โดยไม่สามารถใช้จ่ายเงินอุดหนุนราชการ เพื่อสร้างสิ่งก่อสร้างหรือสาธารณูปโภคที่ถาวรหรือก่อสร้างใหม่ได้

ทั้งนี้ ให้เป็นไปตามหลักเกณฑ์ วิธีการ และเงื่อนไขที่กรมป้องกันและบรรเทาสาธารณภัย กำหนดโดยความเห็นชอบของกระทรวงการคลัง การกำหนดวงเงินอุดหนุนราชการของส่วนราชการที่เกี่ยวข้อง สำหรับให้ความช่วยเหลือผู้ประสบภัยไว้ตามระเบียบนี้ ให้กองอำนวยการป้องกันและบรรเทาสาธารณภัยในเขตพื้นที่ดำเนินการขอใช้วงเงินอุดหนุนราชการให้ถูกต้องตามวิธีการและหลักเกณฑ์ที่กำหนดไว้ในระเบียบดังกล่าว

๔.๑.๓ การสนับสนุนสิ่งของ เงินบริจาค มูลนิธิราชประชานุเคราะห์ สภากาชาด ภาคเอกชน และภาคประชาชน

กองอำนวยการป้องกันและบรรเทาสาธารณภัยจังหวัดแพร่ อำเภอ และท้องถิ่น พิจารณาเห็นว่ามีความจำเป็นต้องจัดให้มีการรับบริจาคเงินหรือทรัพย์สินเพื่อช่วยเหลือผู้ประสบสาธารณภัย โดยจัดตั้งศูนย์รับบริจาคและประสานกับหน่วยงานที่เกี่ยวข้องและกำหนดสถานที่เก็บรักษาสิ่งของบริจาค และวิธีการแจกจ่ายสิ่งของและเงินบริจาค จัดทำบัญชีการรับ-แจกจ่ายสิ่งของรับบริจาคไว้เป็นหลักฐาน และมีระบบควบคุมการรับและใช้จ่ายเงินบริจาคเพื่อให้เป็นไปตามระเบียบที่เกี่ยวข้อง ดังนี้

(๑) ระเบียบสำนักนายกรัฐมนตรีว่าด้วยการรับบริจาคและการให้ความช่วยเหลือผู้ประสบสาธารณภัย พ.ศ. ๒๕๔๒ และที่แก้ไขเพิ่มเติม

(๒) ระเบียบสำนักนายกรัฐมนตรีว่าด้วยการเรียกรายของหน่วยงานรัฐ พ.ศ. ๒๕๔๔

(๓) ระเบียบกระทรวงการคลังว่าด้วยการรับเงินหรือทรัพย์สินที่มีผู้บริจาคให้ทางราชการ พ.ศ. ๒๕๒๖

(๔) ระเบียบกรมพัฒนาสังคมและสวัสดิการว่าด้วยการรับบริจาคสิ่งของเหลือใช้ของศูนย์รับบริจาคเพื่อการสงเคราะห์ผู้เดือดร้อน พ.ศ. ๒๕๔๗

กรณีบุคคล หน่วยงาน หรือองค์กรในจัดตั้งศูนย์รับบริจาคเพื่อช่วยเหลือผู้ประสบสาธารณภัย โดยที่บุคคล หน่วยงาน หรือองค์กรนั้นไม่ได้รับมอบภารกิจใด ๆ จากกองอำนาจการป้องกันและบรรเทาสาธารณภัยจังหวัดแพร่ อำเภอ และท้องถิ่น ให้รับผิดชอบค่าใช้จ่ายในการขนย้ายและส่งมอบสิ่งของบริจาคเอง

๔.๒ แนวทางการขอรับการสนับสนุนทรัพยากร

ประสานและจัดเตรียมทรัพยากรจากหน่วยงานในพื้นที่และนอกพื้นที่ รวมถึงกำลังคน วัสดุอุปกรณ์ เครื่องมือสื่อสารและโทรคมนาคมทั้งชายหลักและชายสำรอง ยานพาหนะ เรือท้องแบน เครื่องสูบน้ำ และเครื่องมือเครื่องใช้ในการป้องกันและบรรเทาสาธารณภัยไว้ให้พร้อมใช้การได้ทันทีที่ได้รับการร้องขอ

๔.๓ การสื่อสารและโทรคมนาคม การติดต่อประสานงาน

๔.๓.๑ ผังการติดต่อสื่อสาร หมายเลขโทรศัพท์ในการประสานงาน

(ภาคผนวก : ผังการติดต่อสื่อสาร และหมายเลขโทรศัพท์ในการประสานงาน)

๔.๓.๒ การดูแลระบบโทรคมนาคมให้สามารถใช้งานได้ตลอด ๒๔ ชั่วโมง

๑) ช่างก่อนเกิดสถานการณ์ จำเป็นจะต้องพัฒนาการบูรณาการระบบสื่อสารทั้งทางข้อมูล และเสียง เพื่อความพร้อมดังนี้

๑.๑) การพัฒนาและการใช้แผนการสื่อสารร่วมกัน

๑.๒) อุปกรณ์ด้านการสื่อสาร กระบวนการ และระบบต่าง ๆ ที่สามารถปฏิบัติงานได้ร่วมกัน ทั้งนี้ต้องใช้ภาษาสามัญที่เข้าใจง่ายร่วมกัน

๒) จัดตั้งศูนย์สื่อสารและจัดให้มีระบบสื่อสารหลัก ระบบสื่อสารรอง และระบบสื่อสารอื่น ๆ ที่จำเป็นให้ใช้งานได้ตลอด ๒๔ ชั่วโมง ให้สามารถเชื่อมโยงระบบสื่อสารดังกล่าวกับหน่วยงานอื่นได้ปกติ โดยเร็ว ทั่วถึงทุกพื้นที่

๓) การใช้โครงข่ายสื่อสารทางโทรศัพท์ โทรสาร และวิทยุสื่อสารเป็นหลัก โดยมีหน่วยงานหลักที่วางระบบสื่อสารในภาวะฉุกเฉิน ได้แก่

๓.๑) ส่วนบริการลูกค้าจังหวัดแพร่ (บ.ทีโอที จำกัด มหาชน)

โทรศัพท์หมายเลข ๐๕๔-๖๕๑๕๕๕๔

โทรสารหมายเลข ๐๕๔-๖๕๑๕๖๖

๓.๒) สำนักงานบริการลูกค้า กสท.แพร่ (บ.กสท.โทรคมนาคม จำกัด (มหาชน))

โทรศัพท์หมายเลข ๐๕๔-๕๒๒๐๙๙๓

หน่วยงานสนับสนุน ได้แก่ กองพันทหารม้าที่ ๑๒ กองบังคับการกองอาสารักษาดินแดนจังหวัดแพร่ ชมรมวิทยุสมัครเล่นจังหวัดแพร่

๔) คลื่นวิทยุสื่อสารในภาวะฉุกเฉิน

ความถี่หลัก ๑๖๑.๒๐๐ นามเรียกขาน ปก.แพร่

ความถี่รอง ๑๖๒.๕๕๐ นามเรียกขาน หม้อฮ้อม

ลงนาม

(นายสายันท์ กาวีวงศ์)

ผู้เสนอแผน

นักวิเคราะห์นโยบายและแผนชำนาญการพิเศษ รักษาราชการแทน

หัวหน้าสำนักงานป้องกันและบรรเทาสาธารณภัยจังหวัดแพร่

ลงนาม  ผู้ให้ความเห็นชอบ
(นายธาดรี บุญมาก)
รองผู้ว่าราชการจังหวัดแพร่

ลงนาม  ผู้อนุมัติแผน
(นายชุตติเดช มีจันทร์)
ผู้ว่าราชการจังหวัดแพร่
ผู้อำนวยการจังหวัด

ภาคผนวก

แบบสำรวจ พื้นที่เสี่ยงอุทกภัยและการเตรียมการป้องกันและแก้ไขอุทกภัยกับ ปี ๒๕๖๖
จังหวัด.....มทว.....

ปี	แหล่งกำเนิดน้ำ (km ²)	พื้นที่				การป้องกัน/เตือนภัย				มาตรการ				การแจ้งเตือน		ผลกระทบ/ความเสียหาย				รวม																			
		พื้นที่สูง	พื้นที่ราบ	พื้นที่ชายฝั่ง	พื้นที่ลุ่ม	เขตเมือง	เขตชนบท	เขตอุตสาหกรรม	เขตเกษตรกรรม	เขตบริการสาธารณะ	เขตเศรษฐกิจพิเศษ	เขตอุตสาหกรรม	เขตเกษตรกรรม	เขตบริการสาธารณะ	เขตเศรษฐกิจพิเศษ	เขตเมือง	เขตชนบท	เขตอุตสาหกรรม	เขตเกษตรกรรม		เขตบริการสาธารณะ	เขตเศรษฐกิจพิเศษ																	
๒๕๖๐	๒๕๖๑	๒๕๖๒	๒๕๖๓	๒๕๖๔	๒๕๖๕	๒๕๖๖	๒๕๖๗	๒๕๖๘	๒๕๖๙	๒๕๗๐	๒๕๗๑	๒๕๗๒	๒๕๗๓	๒๕๗๔	๒๕๗๕	๒๕๗๖	๒๕๗๗	๒๕๗๘	๒๕๗๙	๒๕๘๐	๒๕๘๑	๒๕๘๒	๒๕๘๓	๒๕๘๔	๒๕๘๕	๒๕๘๖	๒๕๘๗	๒๕๘๘	๒๕๘๙	๒๕๙๐	๒๕๙๑	๒๕๙๒	๒๕๙๓	๒๕๙๔	๒๕๙๕	๒๕๙๖	๒๕๙๗	๒๕๙๘	๒๕๙๙

แบบสำรวจ สิ่งที่ยุทธศาสตร์การเตือนภัยและภัยพิบัติทางเทคโนโลยี ปี ๒๕๖๖

จังหวัด.....เขต.....

ปี	หน่วยงาน	ภัย				ความถี่ (ครั้ง/ปี)			ผลกระทบ				มาตรการ				การดำเนินการ					การติดตาม/ประเมินผล						
		ภัยพิบัติ	ความเสียหาย	ผู้ประสบภัย	มูลค่าความเสียหาย	ความถี่	ผลกระทบ	มาตรการ	การดำเนินการ	การติดตาม/ประเมินผล	การดำเนินการ	การดำเนินการ	การดำเนินการ	การดำเนินการ	การดำเนินการ	การดำเนินการ	การดำเนินการ	การดำเนินการ	การดำเนินการ	การดำเนินการ	การดำเนินการ	การดำเนินการ	การดำเนินการ	การดำเนินการ	การดำเนินการ	การดำเนินการ	การดำเนินการ	การดำเนินการ
๒๕๖๑	กรมป้องกันและบรรเทาสาธารณภัย	ภัยน้ำท่วม	ความเสียหาย	ผู้ประสบภัย	มูลค่าความเสียหาย	ความถี่	ผลกระทบ	มาตรการ	การดำเนินการ	การติดตาม/ประเมินผล	การดำเนินการ	การดำเนินการ	การดำเนินการ	การดำเนินการ	การดำเนินการ	การดำเนินการ	การดำเนินการ	การดำเนินการ	การดำเนินการ	การดำเนินการ	การดำเนินการ	การดำเนินการ	การดำเนินการ	การดำเนินการ	การดำเนินการ	การดำเนินการ	การดำเนินการ	การดำเนินการ



กรมทรัพยากรธรณี
DEPARTMENT OF MINERAL RESOURCES

แผนที่พื้นที่อ่อนไหวต่อการเกิดดินถล่ม จังหวัดแพร่
LANDSLIDE SUSCEPTIBILITY MAP OF PHRAE PROVINCE

2563 (2020)

ตำแหน่งแผนที่
MAP LOCATION

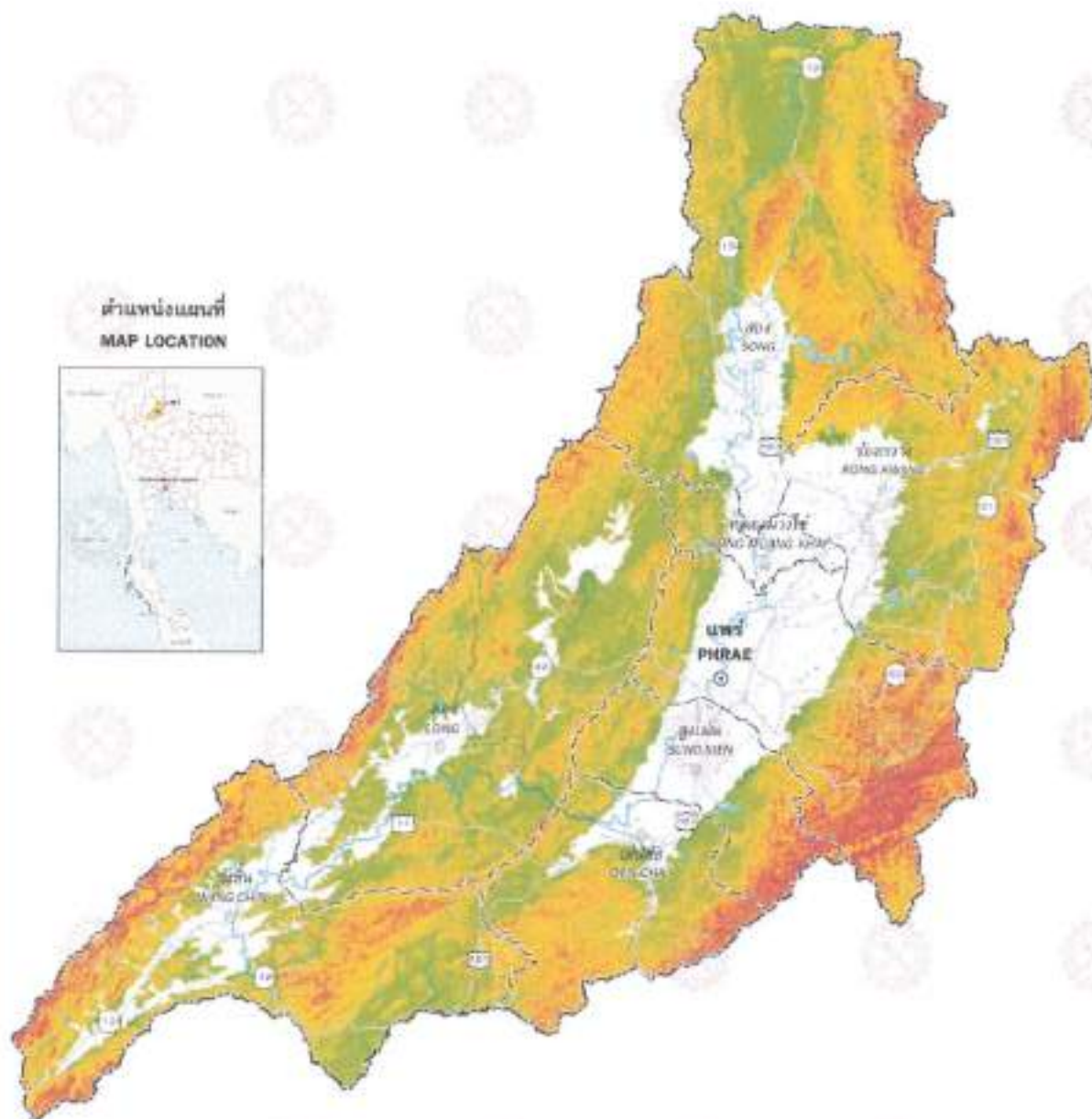

คำอธิบายสัญลักษณ์ (LEGEND)

- ตำบล (District)
- ⊙ จังหวัด (Province)
- ▭ ถนน (Roads)
- ขากรรไกร (Railroad)
- - - - - ขอบเขตอำเภอ (District boundary)
- - - - - ขอบเขตจังหวัด (Province boundary)
- ~ ~ ~ ~ ~ ระบายน้ำ (Drainage)
- ☁ หนองน้ำ (Waterbody)

คำอธิบาย (EXPLANATION)

ระดับของพื้นที่อ่อนไหวต่อการเกิดดินถล่ม
(Landslide susceptibility index)

- ☑ สูงมาก (Very high)
- ☑ สูง (High)
- ☑ ปานกลาง (Moderate)
- ☑ ต่ำ (Low)
- ☑ ต่ำมาก (Very low)



บัญชีรายชื่อพื้นที่ที่มีโอกาสเกิดหลุมยุบจังหวัดแพร่

๑. อ.เมืองแพร่ ต.ป่าแดง / ต.บ้านถิ่น / ต.สวนเขื่อน / ต.ช่อแฮ
๒. อ.ร้องกวาง ต.ร้องกวาง / ต.บ้านเวียง / ต.ไผ่โพน / ต.ห้วยโรง / ต.แม่ยางร้อง
๓. อ.ลอง ต.ห้วยอ้อ / ต.บ้านปิน / ต.ตำผามอก / ต.เวียงคัก / ต.ปากกาง / ต.ทุ่งแล้ง / ต.แม่บ้าน
๔. อ.สูงเม่น ต.หัวฝาย / ต.บ้านเหล่า / ต.บ้านกวาง
๕. อ.สอง ต.บ้านหนอง / ต.บ้านกลาง / ต.ห้วยหม้าย / ต.เตาปูน / ต.สะเอียบ
๖. อ.วังชิ้น ต.สรอย / ต.นาพูน

กรมทรัพยากรธรณี
กระทรวงทรัพยากรธรรมชาติและสิ่งแวดล้อม
โทรศัพท์ ๐๒-๒๐๒-๓๔๓๔, ๐๒-๒๐๒๓๔๒๓
โทรสาร ๐๒-๒๐๒-๓๗๖๔



กรมทรัพยากรธรณี ประเทศไทย
 กรมทรัพยากรธรณี
 Department of Mineral Resources, THAILAND
 กรมทรัพยากรธรณี, DIRECTOR GENERAL

แผนแสดงอาณาเขตโอกาสการขุดพบ
 จังหวัดน่าน

Scale 1:254,800

2548

ตำแหน่งที่ตั้ง
 MAP LOCATION



สัญลักษณ์
 SYMBOLS

- แม่น้ำสายหลัก Major River
- ลำน้ำสายย่อย River
- จุดขนถ่ายสินค้า, ท่าเรือ Wharves, Chargeat
- ถนนสายหลัก National Road
- ถนนสายย่อย Regional Road
- ถนนท้องถิ่น Local Road
- เส้นเขตแดนของอำเภอ Boundary
- เขตอำเภอ Unincorporated
- พื้นที่โอกาสการขุดพบ Potential oreable area

แผนที่แสดงอาณาเขตโอกาสการขุดพบ
 Prepared by Department of Mineral Resources in 2505

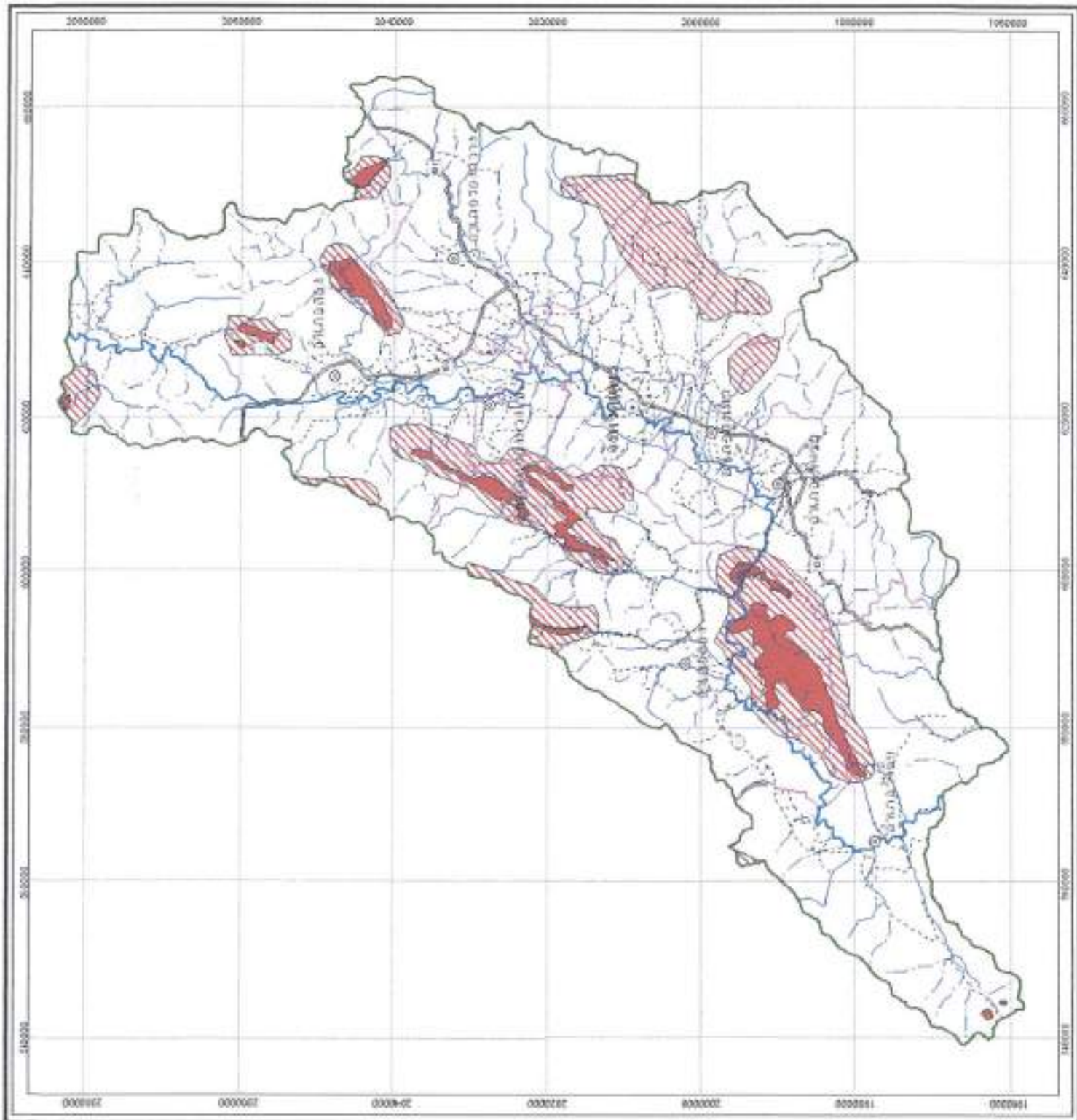

แผนที่เสี่ยงต่อการเกิดอุทกภัยในจังหวัดแพร่

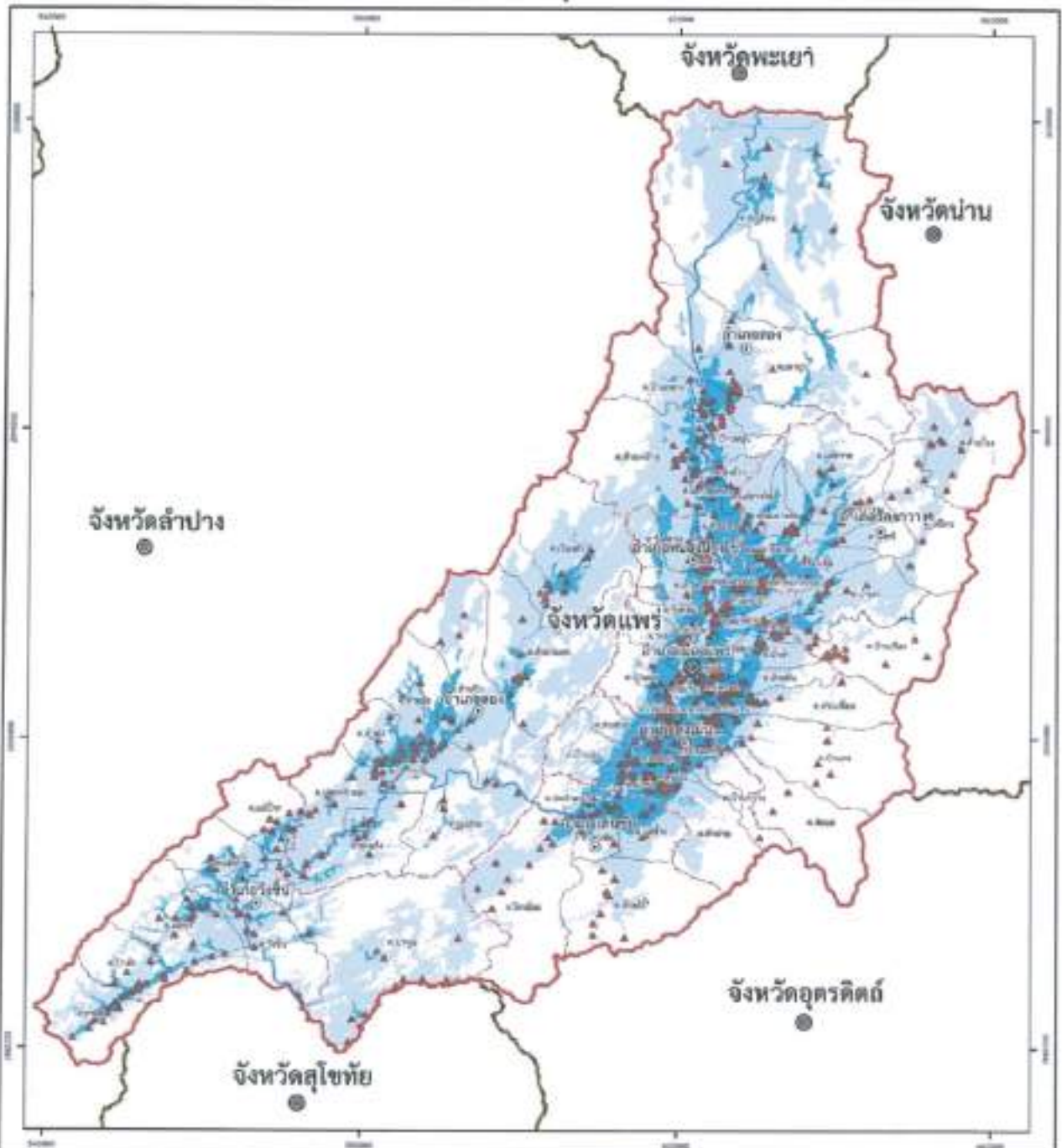

สัญลักษณ์

- ไม่มีฝน
- มีฝน
- ▲ มีลมพายุ
- เส้นเขตจังหวัด
- เส้นเขตอำเภอ
- เส้นเขตตำบล
- เส้นเขตจังหวัดโดยรอบ
- แม่น้ำ, ลำน้ำ
- ชั้นสาหร่ายน้ำ
- ค่ายอิงบาศ
- ชั้นน้ำเขื่อนกั้นน้ำ
- ชั้นน้ำเขื่อนกั้นน้ำ



โครงการจัดทำแผนจัดการพัฒนาแหล่งน้ำ
และบริหารจัดการน้ำ จังหวัดแพร่

กรมชลประทานภาคเหนือตอนบน

สำนักงานชลประทานที่ 11

0 40 80 120 160 200

Scale: 1:50,000 (Scale 1:50,000)

บัญชีรายชื่อหมู่บ้านเสี่ยงภัยดินถล่ม จังหวัดแพร่

ลำดับ	อำเภอ/ กิ่งอำเภอ	ตำบล	หมู่บ้าน	ระดับความเสี่ยงภัย
๑	เด่นชัย	เด่นชัย	บ้านปากจ๊ะ	๓
๒	เด่นชัย	ไทรน้อย	บ้านน้ำพร้าว	๒
๓	เด่นชัย	ไทรน้อย	บ้านบ่อแก้ว	๒
๔	เด่นชัย	ไทรน้อย	บ้านปางเคาะ	๑
๕	เด่นชัย	ปางป๋าวหาย	บ้านแม่ฮุ้น	๓
๖	เด่นชัย	ปางป๋าวหาย	บ้านสวนหลวง	๓
๗	เด่นชัย	แม่จ๊ะ	บ้านเมืองใหม่	๓
๘	เด่นชัย	ห้วยไร่	บ้านช่วงบุก	๒
๙	เด่นชัย	ห้วยไร่	บ้านช่วงบุก	๑
๑๐	เด่นชัย	ห้วยไร่	บ้านน้ำแรม	๒
๑๑	เด่นชัย	ห้วยไร่	บ้านแม่พวก	๓
๑๒	เด่นชัย	ห้วยไร่	บ้านห้วยปากทอด	๑
๑๓	เด่นชัย	ห้วยไร่	บ้านห้วยไร่	๑
๑๔	เด่นชัย	ห้วยไร่	บ้านห้วยไร่	๑
๑๕	เด่นชัย	ห้วยไร่	บ้านห้วยลากปิ่น	๒
๑๖	เด่นชัย	ห้วยไร่	บ้านห้วยลากปิ่นกลาง	๑
๑๗	เด่นชัย	ห้วยไร่	บ้านห้วยลากปิ่นใต้	๑
๑๘	เด่นชัย	ห้วยไร่	บ้านห้วยลากปิ่นเหนือ	๑
๑๙	เด่นชัย	ห้วยไร่	บ้านห้วยไฮ	๑
๒๐	เด่นชัย	ห้วยไร่	บ้านฮ้านน้ำหม้อ	๒
๒๑	เมืองแพร่	ช่อแฮ	บ้านกันคาต	๑
๒๒	เมืองแพร่	ช่อแฮ	บ้านต้นไคร้	๒
๒๓	เมืองแพร่	ช่อแฮ	บ้านทุ่งส่วย	๒
๒๔	เมืองแพร่	ช่อแฮ	บ้านนาตอง	๑
๒๕	เมืองแพร่	ช่อแฮ	บ้านน้ำจ้อม	๑

ลำดับ	อำเภอ/ กิ่งอำเภอ	ตำบล	หมู่บ้าน	ระดับความเสี่ยงภัย
๒๖	เมืองแพร่	ช่อแฮ	บ้านโน	๒
๒๗	เมืองแพร่	ช่อแฮ	บ้านปง	๒
๒๘	เมืองแพร่	ป่าแดง	บ้านน้ำกลาย	๓
๒๙	เมืองแพร่	ป่าแดง	บ้านปากกลาย	๓
๓๐	เมืองแพร่	ป่าแดง	บ้านป่าแดง	๓
๓๑	เมืองแพร่	ป่าแดง	บ้านผาติ่ม	๓
๓๒	เมืองแพร่	ป่าแดง	บ้านแม่สัว	๓
๓๓	เมืองแพร่	ป่าแดง	บ้านสันกลาง	๒
๓๔	เมืองแพร่	ป่าแดง	บ้านหนองแวม	๓
๓๕	เมืองแพร่	ป่าแดง	บ้านห้วยหยวก	๑
๓๖	เมืองแพร่	สวนเขื่อน	บ้านจำตอง	๑
๓๗	เมืองแพร่	สวนเขื่อน	บ้านจำเด็น	๑
๓๘	เมืองแพร่	สวนเขื่อน	บ้านคง	๑
๓๙	เมืองแพร่	สวนเขื่อน	บ้านทุ่งเหนือ	๒
๔๐	เมืองแพร่	สวนเขื่อน	บ้านนาสุหา	๑
๔๑	เมืองแพร่	สวนเขื่อน	บ้านนาแคม	๑
๔๒	เมืองแพร่	สวนเขื่อน	บ้านป่าเวอ์	๓
๔๓	เมืองแพร่	สวนเขื่อน	บ้านปู่เชียง	๑
๔๔	เมืองแพร่	สวนเขื่อน	บ้านแม่คนคม	๒
๔๕	ร้องกวาง	ทุ่งศรี	บ้านผารอง	๒
๔๖	ร้องกวาง	ทุ่งศรี	บ้านวังหม้อ	๒
๔๗	ร้องกวาง	น้ำเลา	บ้านน้ำเลา	๓
๔๘	ร้องกวาง	น้ำเลา	บ้านบุญแจ่ม	๓
๔๙	ร้องกวาง	บ้านเวียง	บ้านต้นหนูน	๓
๕๐	ร้องกวาง	บ้านเวียง	บ้านบุญเวียง	๓
๕๑	ร้องกวาง	บ้านเวียง	บ้านปากห้วยอ้อย	๓
๕๒	ร้องกวาง	บ้านเวียง	บ้านปากห้วยอ้อยใต้	๓

ลำดับ	อำเภอ/ กิ่งอำเภอ	ตำบล	หมู่บ้าน	ระดับความเสี่ยงภัย
๕๓	ร้องกวาง	บ้านเวียง	บ้านปากห้วยฮ้อยใต้	๑
๕๔	ร้องกวาง	บ้านเวียง	บ้านเวียงใต้	๒
๕๕	ร้องกวาง	บ้านเวียง	บ้านห้วยฮ่อมบน	๑
๕๖	ร้องกวาง	บ้านเวียง	บ้านห้วยฮ่อมกลาง	๓
๕๗	ร้องกวาง	ไผ่โทน	บ้านกึ่งนาค	๒
๕๘	ร้องกวาง	ไผ่โทน	บ้านไพรพรวัว	๒
๕๙	ร้องกวาง	ไผ่โทน	บ้านปางยาว	๒
๖๐	ร้องกวาง	ไผ่โทน	บ้านไผ่โทน	๒
๖๑	ร้องกวาง	ไผ่โทน	บ้านแม่กระหิง	๒
๖๒	ร้องกวาง	ไผ่โทน	บ้านวังบึง	๓
๖๓	ร้องกวาง	ไผ่โทน	บ้านห้วยเอือด	๑
๖๔	ร้องกวาง	แม่ทราย	บ้านแม่ทราย	๓
๖๕	ร้องกวาง	แม่ทราย	บ้านแม่ทรายต้นมัน	๓
๖๖	ร้องกวาง	ร้องกวาง	บ้านกาตใต้	๓
๖๗	ร้องกวาง	ร้องกวาง	บ้านกาตผาแพร์	๓
๖๘	ร้องกวาง	ร้องกวาง	บ้านผาหมู	๓
๖๙	ร้องกวาง	ร้องกวาง	บ้านผาหมูเหนือ	๓
๗๐	ร้องกวาง	ร้องกวาง	บ้านวังโป่ง	๓
๗๑	ร้องกวาง	ร้องกวาง	บ้านวังไฮ	๓
๗๒	ร้องกวาง	ร้องกวาง	บ้านห้วยกุดบัว	๓
๗๓	ร้องกวาง	ห้วยโรง	บ้านน้ำพุน้อย	๑
๗๔	ร้องกวาง	ห้วยโรง	บ้านน้ำพูนสูง	๑
๗๕	ร้องกวาง	ห้วยโรง	บ้านสวนป่า	๑
๗๖	ร้องกวาง	ห้วยโรง	บ้านสวนป่าเหนือ	๑
๗๗	ร้องกวาง	ห้วยโรง	บ้านห้วยกี้	๑
๗๘	ร้องกวาง	ห้วยโรง	บ้านห้วยแก็ด	๓

ลำดับ	อำเภอ/ กิ่งอำเภอ	ตำบล	หมู่บ้าน	ระดับความเสี่ยงภัย
๗๙	ร้องกวาง	ห้วยโจง	บ้านห้วยโจงนอก	๓
๘๐	ร้องกวาง	ห้วยโจง	บ้านห้วยโจงใน	๓
๘๑	สอง	ตำผามอก	บ้านเกียงพา	๓
๘๒	สอง	ตำผามอก	บ้านน้ำริน	๓
๘๓	สอง	ตำผามอก	บ้านปง	๓
๘๔	สอง	ตำผามอก	บ้านป่าไม้จัดสรร	๓
๘๕	สอง	ตำผามอก	บ้านผามอก	๓
๘๖	สอง	ตำผามอก	บ้านม่วงเจริญ	๓
๘๗	สอง	ตำผามอก	บ้านใหม่พญา	๓
๘๘	สอง	ตำผามอก	บ้านอิม	๓
๘๙	สอง	บ่อเหล็กสอง	บ้านค่างตะนะ	๒
๙๐	สอง	บ่อเหล็กสอง	บ้านต้นม่วง	๒
๙๑	สอง	บ่อเหล็กสอง	บ้านทุ่งเจริญ	๓
๙๒	สอง	บ่อเหล็กสอง	บ้านนาตุ้ม	๒
๙๓	สอง	บ่อเหล็กสอง	บ้านแม่แซม	๒
๙๔	สอง	บ่อเหล็กสอง	บ้านแม่วัง	๒
๙๕	สอง	บ่อเหล็กสอง	บ้านแม่ลอง	๓
๙๖	สอง	บ้านปิน	บ้านก้องฝาย	๓
๙๗	สอง	บ้านปิน	บ้านนาสาร	๓
๙๘	สอง	บ้านปิน	บ้านบน	๓
๙๙	สอง	บ้านปิน	บ้านป่อ	๓
๑๐๐	สอง	บ้านปิน	บ้านแม่หู้	๒
๑๐๑	สอง	บ้านปิน	บ้านแม่หืด	๓
๑๐๒	สอง	ปากกาง	บ้านปากปู	๓
๑๐๓	สอง	ปากกาง	บ้านไฮ่สร้อย	๓
๑๐๔	สอง	แม่ปาน	บ้านแก่งหลวง	๓

ลำดับ	อำเภอ/ กิ่งอำเภอ	ตำบล	หมู่บ้าน	ระดับความเสี่ยงภัย
๓๐๕	ลອງ	แม่ปาน	บ้านแม่ปานนอก	๓
๓๐๖	ลອງ	แม่ปาน	บ้านแม่ปานใน	๓
๓๐๗	ลອງ	แม่ปาน	บ้านวังน้ำเย็น	๓
๓๐๘	ลອງ	เวียงต้า	บ้านน้ำดิบ	๓
๓๐๙	ลອງ	เวียงต้า	บ้านแป้น	๒
๓๑๐	ลອງ	เวียงต้า	บ้านผาหลาย	๒
๓๓๓	ลອງ	เวียงต้า	บ้านสันติสุข	๓
๓๓๒	ลອງ	เวียงต้า	บ้านแสนทอง	๒
๓๓๓	ลອງ	เวียงต้า	บ้านห้วยฝาย	๓
๓๓๔	ลອງ	เวียงต้า	บ้านเหล่าศรีภูมิ	๓
๓๓๕	ลອງ	เวียงต้า	บ้านแหลง	๓
๓๓๖	ลອງ	ห้วยอ้อ	บ้านโคกป่าหิน	๓
๓๓๗	ลອງ	ห้วยอ้อ	บ้านแม่เกี่ยม	๓
๓๓๘	ลອງ	ห้วยอ้อ	บ้านแม่จองไฟ	๓
๓๓๙	ลອງ	ห้วยทุ่ง	บ้านค่างตะนะ	๑
๓๒๐	ลອງ	ห้วยทุ่ง	บ้านเค็ม	๑
๓๒๑	ลອງ	ห้วยทุ่ง	บ้านคันม่วง	๒
๓๒๒	ลອງ	ห้วยทุ่ง	บ้านนาไม้	๑
๓๒๓	ลອງ	ห้วยทุ่ง	บ้านนาชน	๒
๓๒๔	ลອງ	ห้วยทุ่ง	บ้านนาสุ่น้อง	๓
๓๒๕	ลອງ	ห้วยทุ่ง	บ้านไร่ล้อม	๒
๓๒๖	ลອງ	ห้วยทุ่ง	บ้านม่อน	๑
๓๒๗	ลອງ	ห้วยทุ่ง	บ้านแม่เขม	๑
๓๒๘	ลອງ	ห้วยทุ่ง	บ้านแม่จอก	๓
๓๒๙	ลອງ	ห้วยทุ่ง	บ้านแม่รัง	๒
๓๓๐	ลອງ	ห้วยทุ่ง	บ้านแม่ลອງ	๑
๓๓๑	ลອງ	ห้วยทุ่ง	บ้านหนองแดง	๑

ลำดับ	อำเภอ/ กิ่งอำเภอ	ตำบล	หมู่บ้าน	ระดับความเสี่ยงภัย
๑๓๒	สอง	หัวทุ่ง	บ้านหัวทุ่ง	๒
๑๓๓	วังชิ้น	นาขุน	บ้านท่าหลุก	๒
๑๓๓๔	วังชิ้น	นาขุน	บ้านเนินสะอาด	๓
๑๓๓๕	วังชิ้น	นาขุน	บ้านเป่าปมตงยาง	๓
๑๓๓๖	วังชิ้น	นาขุน	บ้านแม่เปง	๓
๑๓๓๗	วังชิ้น	นาขุน	บ้านแม่สูงกลาง	๓
๑๓๓๘	วังชิ้น	นาขุน	บ้านแม่สูงเหนือ	๓
๑๓๓๙	วังชิ้น	นาขุน	บ้านสวนป่าวังชิ้น	๓
๑๔๐	วังชิ้น	ป่าสัก	บ้านปางไม้	๓
๑๔๑	วังชิ้น	ป่าสัก	บ้านปางไม้พัฒนา	๓
๑๔๒	วังชิ้น	ป่าสัก	บ้านป่าสัก	๓
๑๔๓	วังชิ้น	ป่าสัก	บ้านโป่งตืด	๒
๑๔๔	วังชิ้น	ป่าสัก	บ้านแม่กระต้อน	๓
๑๔๕	วังชิ้น	ป่าสัก	บ้านสองแคว	๒
๑๔๖	วังชิ้น	แม่เกิง	บ้านค้ำคำแสน	๓
๑๔๗	วังชิ้น	แม่เกิง	บ้านสบเกิง	๓
๑๔๘	วังชิ้น	แม่เกิง	บ้านสลก	๓
๑๔๙	วังชิ้น	แม่เกิง	บ้านหาดอ่อน	๓
๑๕๐	วังชิ้น	แม่ป้าก	บ้านค้ำใจ	๒
๑๕๑	วังชิ้น	แม่ป้าก	บ้านแซ่ฟ้า	๒
๑๕๒	วังชิ้น	แม่ป้าก	บ้านเด่น	๒
๑๕๓	วังชิ้น	แม่ป้าก	บ้านนาอ่าง	๒
๑๕๔	วังชิ้น	แม่ป้าก	บ้านปิ่นเงิน	๒
๑๕๕	วังชิ้น	แม่ป้าก	บ้านโป่ง	๒
๑๕๖	วังชิ้น	แม่ป้าก	บ้านแม่จอกนอก	๒
๑๕๗	วังชิ้น	แม่ป้าก	บ้านแม่จอกใน	๒
๑๕๘	วังชิ้น	แม่ป้าก	บ้านแม่บงใต้	๒

ลำดับ	อำเภอ/ กิ่งอำเภอ	ตำบล	หมู่บ้าน	ระดับความเสี่ยงภัย
๑๕๙	วังชิ้น	แม่เป่าก	บ้านแม่บงเหนือ	๒
๑๖๐	วังชิ้น	แม่เป่าก	บ้านแม่เป่าก	๒
๑๖๑	วังชิ้น	แม่เป่าก	บ้านวังเย็น	๒
๑๖๒	วังชิ้น	แม่เป่าก	บ้านสบเป่าก	๓
๑๖๓	วังชิ้น	แม่เป่าก	บ้านเหล่า	๒
๑๖๔	วังชิ้น	แม่ทุ่ง	บ้านขุนห้วย	๓
๑๖๕	วังชิ้น	แม่ทุ่ง	บ้านค้ำคำป็น	๑
๑๖๖	วังชิ้น	แม่ทุ่ง	บ้านค้ำป็นใจ	๑
๑๖๗	วังชิ้น	แม่ทุ่ง	บ้านป่าคา	๑
๑๖๘	วังชิ้น	แม่ทุ่ง	บ้านปางมะโอ	๑
๑๖๙	วังชิ้น	แม่ทุ่ง	บ้านปางไฮ	๑
๑๗๐	วังชิ้น	แม่ทุ่ง	บ้านป่าไผ่	๑
๑๗๑	วังชิ้น	แม่ทุ่ง	บ้านป่าม่วง	๑
๑๗๒	วังชิ้น	แม่ทุ่ง	บ้านแม่ตึ๊ด	๑
๑๗๓	วังชิ้น	แม่ทุ่ง	บ้านแม่ทุ่ง	๓
๑๗๔	วังชิ้น	แม่ทุ่ง	บ้านแม่ทุ่งหลวง	๑
๑๗๕	วังชิ้น	แม่ทุ่ง	บ้านแม่ฮอด	๒
๑๗๖	วังชิ้น	แม่ทุ่ง	บ้านวังกวาง	๑
๑๗๗	วังชิ้น	แม่ทุ่ง	บ้านวังกวางเหนือ	๑
๑๗๘	วังชิ้น	แม่ทุ่ง	บ้านวังขอนป่าไผ่	๒
๑๗๙	วังชิ้น	วังชิ้น	บ้านนาเวียง	๓
๑๘๐	วังชิ้น	วังชิ้น	บ้านนาใหม่	๓
๑๘๑	วังชิ้น	วังชิ้น	บ้านป่าขุ่น	๓
๑๘๒	วังชิ้น	วังชิ้น	บ้านวังชิ้น	๓
๑๘๓	วังชิ้น	วังชิ้น	บ้านวังเนอะ	๓
๑๘๔	วังชิ้น	วังชิ้น	บ้านวังแพน	๓

ลำดับ	อำเภอ/ กิ่งอำเภอ	ตำบล	หมู่บ้าน	ระดับความเสี่ยงภัย
๓๘๕	วังชิ้น	วังชิ้น	บ้านใหม่	๓
๓๘๖	วังชิ้น	สรอย	บ้านขมวก	๓
๓๘๗	วังชิ้น	สรอย	บ้านเจริญสุข	๓
๓๘๘	วังชิ้น	สรอย	บ้านปางจูน	๓
๓๘๙	วังชิ้น	สรอย	บ้านป่าบิวย	๓
๓๙๐	วังชิ้น	สรอย	บ้านแพะทองเจริญ	๓
๓๙๓	วังชิ้น	สรอย	บ้านแพะทองมูล	๒
๓๙๒	วังชิ้น	สรอย	บ้านแพะทุ่งเจริญ	๓
๓๙๓	วังชิ้น	สรอย	บ้านม่วงคำ	๓
๓๙๔	วังชิ้น	สรอย	บ้านม่วงคำใต้	๓
๓๙๕	วังชิ้น	สรอย	บ้านแม่ขมิ้ง	๒
๓๙๖	วังชิ้น	สรอย	บ้านแม่คำมวก	๓
๓๙๗	วังชิ้น	สรอย	บ้านแม่หละ	๓
๓๙๘	วังชิ้น	สรอย	บ้านโฮ้ง	๓
๓๙๙	วังชิ้น	สรอย	บ้านโฮ้งย่อย	๓
๒๐๐	สอง	เตาปูน	บ้านช่วงขมภู	๒
๒๐๑	สอง	เตาปูน	บ้านจำหวาย	๒
๒๐๒	สอง	เตาปูน	บ้านเตาปูน	๒
๒๐๓	สอง	เตาปูน	บ้านท้อสมาน	๓
๒๐๔	สอง	เตาปูน	บ้านนาไร่เดียว	๒
๒๐๕	สอง	เตาปูน	บ้านปางคำ	๓
๒๐๖	สอง	เตาปูน	บ้านป่าแดง	๒
๒๐๗	สอง	เตาปูน	บ้านอัมพวัน	๒
๒๐๘	สอง	บ้านกลาง	บ้านธาตุพระลอ	๓
๒๐๙	สอง	บ้านกลาง	บ้านวังดิน	๒
๒๑๐	สอง	สะเลียบ	บ้านดอนชัย	๓
๒๑๑	สอง	สะเลียบ	บ้านท่าวะ	๓

ลำดับ	อำเภอ/ กิ่งอำเภอ	ตำบล	หมู่บ้าน	ระดับความเสี่ยงภัย
๒๑๒	สอง	สะเอียบ	บ้านนาฝาย	๑
๒๑๓	สอง	สะเอียบ	บ้านนาหลวง	๑
๒๑๔	สอง	สะเอียบ	บ้านป่าเลา	๒
๒๑๕	สอง	สะเอียบ	บ้านแม่ตัน	๓
๒๑๖	สูงเม่น	คอนมูต	บ้านโฮ่อง	๑
๒๑๗	สูงเม่น	บ้านกวาง	บ้านกวางใต้	๓
๒๑๘	สูงเม่น	บ้านกวาง	บ้านพูนสูง	๒
๒๑๙	สูงเม่น	บ้านเหล่า	บ้านน้ำฮอก	๓
๒๒๐	สูงเม่น	หัวฝาย	บ้านทุ่งเจริญ	๓
๒๒๑	หนองม่วงไข่	วังหลวง	บ้านป่าแมต	๓

สรุปรวม ๘ อำเภอ ๓๘ ตำบล ๒๒๑ หมู่บ้าน

ระดับความเสี่ยง ๑ หมู่บ้านที่ได้รับผลกระทบจากดินถล่ม จำนวน ๙๗ หมู่บ้าน

ระดับความเสี่ยง ๒ หมู่บ้านที่ได้รับผลกระทบจากน้ำป่าไหลหลาก จำนวน ๖๔ หมู่บ้าน

ระดับความเสี่ยง ๓ หมู่บ้านที่ได้รับผลกระทบจากน้ำท่วม จำนวน ๖๐ หมู่บ้าน

ที่มาของข้อมูล : กรมทรัพยากรธรณี กระทรวงทรัพยากรธรรมชาติและสิ่งแวดล้อม

กรมการปกครอง กระทรวงมหาดไทย

กรมพัฒนาที่ดิน กระทรวงเกษตรและสหกรณ์

บัญชีเครื่องจักรกล ยานพาหนะ และเครื่องมืออุปกรณ์ ในการป้องกันและบรรเทาสาธารณภัย

ในพื้นที่จังหวัดแพร่

ลำดับ	ประเภทเครื่องมือ อุปกรณ์ ยานพาหนะฯ	จำนวน		หน่วยงาน (จำนวน)
1	เวียยนต์ห้องเบน	55	ลำ	21
2	เรือพาย	40	ลำ	11
3	รถดับเพลิงทุกประเภท	27	คัน	17
4	รถกู้ภัยอเนกประสงค์	3	คัน	3
5	รถกู้ภัยเคลื่อนที่เร็ว	11	คัน	8
6	รถตรวจการ	18	คัน	15
7	รถบรรทุกขนาดเล็ก แบบที่นั่งคนเดียว	47	คัน	31
8	รถบรรทุกขนาดเล็ก แบบที่นั่งคนครึ่ง	42	คัน	20
9	รถบรรทุกขนาดเล็ก แบบที่นั่ง 2 ตอน	94	คัน	42
10	รถบรรทุกขนาดใหญ่ ขนาด 6 ตัน 6 ล้อ ติดตั้งปืนจัน ขนาดน้อยกว่า 6 ตัน	2	คัน	2
11	รถบรรทุกขนาดใหญ่ ขนาด 12 ตัน 10 ล้อ ติดตั้งปืนจัน ขนาด 6 ตันขึ้นไป	1	คัน	1
12	รถแทรกเตอร์ดินตะขาบขนาดใหญ่ ขนาด150 แรงม้าขึ้นไป	1	คัน	1
13	รถแทรกเตอร์ล้อยาง	2	คัน	2
14	รถตักล้อยาง	6	คัน	1
15	รถตักดินตะขาบ	5	คัน	4
16	รถตักหน้าขุดหลัง	9	คัน	9
17	เครื่องตัดถ่าง	6	เครื่อง	4
18	เครื่องเจาะโลหะคอนกรีต	4	เครื่อง	3
19	เครื่องขุดเจาะใช้เครื่องยนต์	1	เครื่อง	1
20	รถยก	3	คัน	3
21	รถไฟฟ้าส่องสว่างพร้อมเสาสูง 9 เมตร	1	คัน	1
22	รถเครื่องกำเนิดไฟฟ้า ขนาด 200 kVA	5	คัน	5
23	รถบรรทุกน้ำ ขนาด 3,000 ลิตร	1	คัน	1
24	รถบรรทุกน้ำ ขนาด 4,000 ลิตร	15	คัน	13
25	รถบรรทุกน้ำ ขนาด 5,000 ลิตร	22	คัน	21
26	รถบรรทุกน้ำ ขนาด 6,000 ลิตร	64	คัน	47
27	รถบรรทุกน้ำ ขนาด 8,000 ลิตร	5	คัน	5

ลำดับ	ประเภทเครื่องมือ อุปกรณ์ ยานพาหนะฯ	จำนวน		หน่วยงาน (จำนวน)
28	รถบรรทุกน้ำ ขนาด 10,000 ลิตร	15	คัน	13
29	รถบรรทุกขนาดใหญ่ ขนาด 6 ตัน 6 ล้อ	11	คัน	6
30	รถบรรทุกขนาดกลาง ขนาด 4 ตัน 4 ล้อ หรือ 6 ล้อ	28	คัน	15
31	รถบรรทุกเท้าย ขนาด 6 ตัน 6 ล้อ	17	คัน	13
32	รถบรรทุกเท้าย ขนาด 12 คัน 10 ล้อ	2	คัน	2
33	รถหัวลาก	4	คัน	3
34	เครื่องสูบน้ำขนาด 3 นิ้ว	7	คัน	6
35	เครื่องสูบน้ำขนาด 4 นิ้ว	21	เครื่อง	13
36	เครื่องสูบน้ำขนาด 6 นิ้ว	24	เครื่อง	11
37	เครื่องสูบน้ำขนาด 8 นิ้ว	33	เครื่อง	5
38	เครื่องสูบน้ำดับเพลิงแบบหาบหาม	17	อัน	14
39	รถกระเช้า	49	คัน	48
40	รถพยาบาลฉุกเฉิน	32	คัน	31
41	ชุดตัดแก๊สพร้อมอุปกรณ์ตัดโลหะ	1	ชุด	1
42	เครื่องค้ำยัน	1	อัน	1
43	ไต่ไ่วล์	92	อัน	28
44	เครื่องเป่าลมทำแนวป้องกันไฟฟ้า	55	เครื่อง	12

แบบสำรวจการประเมินความพร้อมศูนย์พักพิงชั่วคราว (กรณีอุทกภัย) ปี 2566

จังหวัดแพร่

อำเภอ	ตำบล	หมู่	หมู่บ้าน/ชุมชน	ชื่อสถานที่	รองรับผู้เข้าพัก (จำนวนคน)	สถานที่อยู่ในความรับผิดชอบของ อบ./ท.หน่วยงาน (ระบุ)	ชื่อ - สกุล ผู้ประสาน	หมายเลขโทรศัพท์	สิ่งอำนวยความสะดวกที่มีอยู่ในปัจจุบัน			ค่าติดตั้ง GPS
									ไฟฟ้า	ประปา	ห้องสุขา (จำนวนห้อง)	
เด่นชัย	เด่นชัย	๘	ป่าไร่	ศูนย์พักพิง	๓๐๐	เทศบาล	นางเบญจมาภรณ์	๐๖๖๖๖๖๖๖๖๖๖๖	/	/	๓๐	๓๐๐.๐๕๖๖๖๖๖๖
		๙	เด่นชัย	ศาลเจ้าปู่เจ้ากาหลง	๕๐๐	เทศบาล	นายสมชาย	๐๖๖๖๖๖๖๖๖๖๖๖	/	/	๓๐	๓๐๐.๐๕๖๖๖๖๖๖
		๑๐	เด่นชัย	วัดบ้านไร่	๒๐๐	เทศบาล	นายสมชาย	๐๖๖๖๖๖๖๖๖๖๖๖	/	/	๒๐	๓๐๐.๐๕๖๖๖๖๖๖
		๑๑	เด่นชัย	วัดบ้านไร่	๒๐๐	เทศบาล	นายสมชาย	๐๖๖๖๖๖๖๖๖๖๖๖	/	/	๒๐	๓๐๐.๐๕๖๖๖๖๖๖
		๑๒	เด่นชัย	วัดบ้านไร่	๒๐๐	เทศบาล	นายสมชาย	๐๖๖๖๖๖๖๖๖๖๖๖	/	/	๒๐	๓๐๐.๐๕๖๖๖๖๖๖
		๑๓	เด่นชัย	วัดบ้านไร่	๒๐๐	เทศบาล	นายสมชาย	๐๖๖๖๖๖๖๖๖๖๖๖	/	/	๒๐	๓๐๐.๐๕๖๖๖๖๖๖
		๑๔	เด่นชัย	วัดบ้านไร่	๒๐๐	เทศบาล	นายสมชาย	๐๖๖๖๖๖๖๖๖๖๖๖	/	/	๒๐	๓๐๐.๐๕๖๖๖๖๖๖
		๑๕	เด่นชัย	วัดบ้านไร่	๒๐๐	เทศบาล	นายสมชาย	๐๖๖๖๖๖๖๖๖๖๖๖	/	/	๒๐	๓๐๐.๐๕๖๖๖๖๖๖
		๑๖	เด่นชัย	วัดบ้านไร่	๒๐๐	เทศบาล	นายสมชาย	๐๖๖๖๖๖๖๖๖๖๖๖	/	/	๒๐	๓๐๐.๐๕๖๖๖๖๖๖
		๑๗	เด่นชัย	วัดบ้านไร่	๒๐๐	เทศบาล	นายสมชาย	๐๖๖๖๖๖๖๖๖๖๖๖	/	/	๒๐	๓๐๐.๐๕๖๖๖๖๖๖
		๑๘	เด่นชัย	วัดบ้านไร่	๒๐๐	เทศบาล	นายสมชาย	๐๖๖๖๖๖๖๖๖๖๖๖	/	/	๒๐	๓๐๐.๐๕๖๖๖๖๖๖
		๑๙	เด่นชัย	วัดบ้านไร่	๒๐๐	เทศบาล	นายสมชาย	๐๖๖๖๖๖๖๖๖๖๖๖	/	/	๒๐	๓๐๐.๐๕๖๖๖๖๖๖
เด่นชัย	เด่นชัย	๒๐	เด่นชัย	วัดบ้านไร่	๒๐๐	เทศบาล	นายสมชาย	๐๖๖๖๖๖๖๖๖๖๖๖	/	/	๒๐	๓๐๐.๐๕๖๖๖๖๖๖
		๒๑	เด่นชัย	วัดบ้านไร่	๒๐๐	เทศบาล	นายสมชาย	๐๖๖๖๖๖๖๖๖๖๖๖	/	/	๒๐	๓๐๐.๐๕๖๖๖๖๖๖
		๒๒	เด่นชัย	วัดบ้านไร่	๒๐๐	เทศบาล	นายสมชาย	๐๖๖๖๖๖๖๖๖๖๖๖	/	/	๒๐	๓๐๐.๐๕๖๖๖๖๖๖
		๒๓	เด่นชัย	วัดบ้านไร่	๒๐๐	เทศบาล	นายสมชาย	๐๖๖๖๖๖๖๖๖๖๖๖	/	/	๒๐	๓๐๐.๐๕๖๖๖๖๖๖
		๒๔	เด่นชัย	วัดบ้านไร่	๒๐๐	เทศบาล	นายสมชาย	๐๖๖๖๖๖๖๖๖๖๖๖	/	/	๒๐	๓๐๐.๐๕๖๖๖๖๖๖
		๒๕	เด่นชัย	วัดบ้านไร่	๒๐๐	เทศบาล	นายสมชาย	๐๖๖๖๖๖๖๖๖๖๖๖	/	/	๒๐	๓๐๐.๐๕๖๖๖๖๖๖
		๒๖	เด่นชัย	วัดบ้านไร่	๒๐๐	เทศบาล	นายสมชาย	๐๖๖๖๖๖๖๖๖๖๖๖	/	/	๒๐	๓๐๐.๐๕๖๖๖๖๖๖
		๒๗	เด่นชัย	วัดบ้านไร่	๒๐๐	เทศบาล	นายสมชาย	๐๖๖๖๖๖๖๖๖๖๖๖	/	/	๒๐	๓๐๐.๐๕๖๖๖๖๖๖
		๒๘	เด่นชัย	วัดบ้านไร่	๒๐๐	เทศบาล	นายสมชาย	๐๖๖๖๖๖๖๖๖๖๖๖	/	/	๒๐	๓๐๐.๐๕๖๖๖๖๖๖
		๒๙	เด่นชัย	วัดบ้านไร่	๒๐๐	เทศบาล	นายสมชาย	๐๖๖๖๖๖๖๖๖๖๖๖	/	/	๒๐	๓๐๐.๐๕๖๖๖๖๖๖
		๓๐	เด่นชัย	วัดบ้านไร่	๒๐๐	เทศบาล	นายสมชาย	๐๖๖๖๖๖๖๖๖๖๖๖	/	/	๒๐	๓๐๐.๐๕๖๖๖๖๖๖
		๓๑	เด่นชัย	วัดบ้านไร่	๒๐๐	เทศบาล	นายสมชาย	๐๖๖๖๖๖๖๖๖๖๖๖	/	/	๒๐	๓๐๐.๐๕๖๖๖๖๖๖

อำเภอ	ตำบล	หมู่	หมู่บ้าน/ชุมชน	ชื่อสถานที่	รพ.รับผู้ต้องขัง	สถานที่อยู่ในความรับผิดชอบ ของ/หน่วยงาน (ระบุ)	ชื่อ - สกุลผู้ประสาน	หมายเลขโทรศัพท์	ผลการปฏิบัติงานในจุดนี้			กำกับ GPS	
									ไฟฟ้า	ประปา	ถังขยะ (จำนวนฟุต)		
													ไฟฟ้า
สงขลา	ไทรโยน	๒	บ้านวังยางใต้ใหม่		๕๖๐	สม.ม. ไทรโยน			/	/	๗	-	-
	หัวไทร	๓	บ้านวังยางหัวไทร		๖๐	สม.ม. หัวไทร			/	/	๖	-	-
	หัวเขา	๖	หัวเขาน้ำร้อน		๕๕๐	อ.ก. หัวเขา	นายสุเมธ	๐๖๕-๕๖๒๖๕๐	/	/	๖๐	๐๖๕-๕๖๒๖๕๐	๐๖๕-๕๖๒๖๕๐
		๗	อ.บ.๗		๕๐๐	สม.บ.๗	พ.น. สันติ	๐๖๕-๕๖๒๖๕๐	/	/	๖๐	๐๖๕-๕๖๒๖๕๐	๐๖๕-๕๖๒๖๕๐
		๖	พ.ท.หัวเขาน้ำร้อน		๕๐๐	พ.ท.หัวเขาน้ำร้อน	นายสมชาย	๐๖๕-๕๖๒๖๕๐	/	/	๖๐	๐๖๕-๕๖๒๖๕๐	๐๖๕-๕๖๒๖๕๐
		๗	วัดศรีรัตน		๕๕๐	วัดศรีรัตน	นายสุเมธ	๐๖๕-๕๖๒๖๕๐	/	/	๖๐	๐๖๕-๕๖๒๖๕๐	๐๖๕-๕๖๒๖๕๐
		๘๐	พ.ท.บ้านเขา		๕๐๐	พ.ท.บ้านเขา	นายสุเมธ	๐๖๕-๕๖๒๖๕๐	/	/	๖๐	๐๖๕-๕๖๒๖๕๐	๐๖๕-๕๖๒๖๕๐
	บ้านปอ	๘	สม.บ้านปอ		๕๐๐	สม.บ้านปอ	นายสุเมธ	๐๖๕-๕๖๒๖๕๐	/	/	๖๐	๐๖๕-๕๖๒๖๕๐	๐๖๕-๕๖๒๖๕๐
		๕	วัดศรีรัตน		๕๐๐	วัดศรีรัตน	นายสุเมธ	๐๖๕-๕๖๒๖๕๐	/	/	๖๐	๐๖๕-๕๖๒๖๕๐	๐๖๕-๕๖๒๖๕๐
		๖	พ.ท.บ้านเขา		๕๐๐	พ.ท.บ้านเขา	นายสุเมธ	๐๖๕-๕๖๒๖๕๐	/	/	๖๐	๐๖๕-๕๖๒๖๕๐	๐๖๕-๕๖๒๖๕๐
พัทลุง	พุนพิน	๖	สม.พุนพิน		๕๐๐	สม.พุนพิน	นายสุเมธ	๐๖๕-๕๖๒๖๕๐	/	/	๖๐	๐๖๕-๕๖๒๖๕๐	๐๖๕-๕๖๒๖๕๐
		๗	วัดศรีรัตน		๕๐๐	วัดศรีรัตน	นายสุเมธ	๐๖๕-๕๖๒๖๕๐	/	/	๖๐	๐๖๕-๕๖๒๖๕๐	๐๖๕-๕๖๒๖๕๐
		๘	พ.ท.บ้านเขา		๕๐๐	พ.ท.บ้านเขา	นายสุเมธ	๐๖๕-๕๖๒๖๕๐	/	/	๖๐	๐๖๕-๕๖๒๖๕๐	๐๖๕-๕๖๒๖๕๐
		๙	วัดศรีรัตน		๕๐๐	วัดศรีรัตน	นายสุเมธ	๐๖๕-๕๖๒๖๕๐	/	/	๖๐	๐๖๕-๕๖๒๖๕๐	๐๖๕-๕๖๒๖๕๐
		๑๐	พ.ท.บ้านเขา		๕๐๐	พ.ท.บ้านเขา	นายสุเมธ	๐๖๕-๕๖๒๖๕๐	/	/	๖๐	๐๖๕-๕๖๒๖๕๐	๐๖๕-๕๖๒๖๕๐
		๑๑	วัดศรีรัตน		๕๐๐	วัดศรีรัตน	นายสุเมธ	๐๖๕-๕๖๒๖๕๐	/	/	๖๐	๐๖๕-๕๖๒๖๕๐	๐๖๕-๕๖๒๖๕๐
		๑๒	พ.ท.บ้านเขา		๕๐๐	พ.ท.บ้านเขา	นายสุเมธ	๐๖๕-๕๖๒๖๕๐	/	/	๖๐	๐๖๕-๕๖๒๖๕๐	๐๖๕-๕๖๒๖๕๐
		๑๓	วัดศรีรัตน		๕๐๐	วัดศรีรัตน	นายสุเมธ	๐๖๕-๕๖๒๖๕๐	/	/	๖๐	๐๖๕-๕๖๒๖๕๐	๐๖๕-๕๖๒๖๕๐
		๑๔	พ.ท.บ้านเขา		๕๐๐	พ.ท.บ้านเขา	นายสุเมธ	๐๖๕-๕๖๒๖๕๐	/	/	๖๐	๐๖๕-๕๖๒๖๕๐	๐๖๕-๕๖๒๖๕๐
		๑๕	วัดศรีรัตน		๕๐๐	วัดศรีรัตน	นายสุเมธ	๐๖๕-๕๖๒๖๕๐	/	/	๖๐	๐๖๕-๕๖๒๖๕๐	๐๖๕-๕๖๒๖๕๐
ปัตตานี	ปัตตานี	๑	พ.ท.บ้านเขา		๕๐๐	พ.ท.บ้านเขา	นายสุเมธ	๐๖๕-๕๖๒๖๕๐	/	/	๖๐	๐๖๕-๕๖๒๖๕๐	๐๖๕-๕๖๒๖๕๐
		๒	วัดศรีรัตน		๕๐๐	วัดศรีรัตน	นายสุเมธ	๐๖๕-๕๖๒๖๕๐	/	/	๖๐	๐๖๕-๕๖๒๖๕๐	๐๖๕-๕๖๒๖๕๐
		๓	พ.ท.บ้านเขา		๕๐๐	พ.ท.บ้านเขา	นายสุเมธ	๐๖๕-๕๖๒๖๕๐	/	/	๖๐	๐๖๕-๕๖๒๖๕๐	๐๖๕-๕๖๒๖๕๐
		๔	วัดศรีรัตน		๕๐๐	วัดศรีรัตน	นายสุเมธ	๐๖๕-๕๖๒๖๕๐	/	/	๖๐	๐๖๕-๕๖๒๖๕๐	๐๖๕-๕๖๒๖๕๐
		๕	พ.ท.บ้านเขา		๕๐๐	พ.ท.บ้านเขา	นายสุเมธ	๐๖๕-๕๖๒๖๕๐	/	/	๖๐	๐๖๕-๕๖๒๖๕๐	๐๖๕-๕๖๒๖๕๐
		๖	วัดศรีรัตน		๕๐๐	วัดศรีรัตน	นายสุเมธ	๐๖๕-๕๖๒๖๕๐	/	/	๖๐	๐๖๕-๕๖๒๖๕๐	๐๖๕-๕๖๒๖๕๐
		๗	พ.ท.บ้านเขา		๕๐๐	พ.ท.บ้านเขา	นายสุเมธ	๐๖๕-๕๖๒๖๕๐	/	/	๖๐	๐๖๕-๕๖๒๖๕๐	๐๖๕-๕๖๒๖๕๐
		๘	วัดศรีรัตน		๕๐๐	วัดศรีรัตน	นายสุเมธ	๐๖๕-๕๖๒๖๕๐	/	/	๖๐	๐๖๕-๕๖๒๖๕๐	๐๖๕-๕๖๒๖๕๐
		๙	พ.ท.บ้านเขา		๕๐๐	พ.ท.บ้านเขา	นายสุเมธ	๐๖๕-๕๖๒๖๕๐	/	/	๖๐	๐๖๕-๕๖๒๖๕๐	๐๖๕-๕๖๒๖๕๐
		๑๐	วัดศรีรัตน		๕๐๐	วัดศรีรัตน	นายสุเมธ	๐๖๕-๕๖๒๖๕๐	/	/	๖๐	๐๖๕-๕๖๒๖๕๐	๐๖๕-๕๖๒๖๕๐

สำเนา	ตำบล	หมู่	หมู่บ้าน/ชุมชน	ชื่อสถานที่	รองรับ ผู้เข้าชม จำนวนคน	สถานที่อยู่ในความ รับผิดชอบ ของ อปท./หน่วยงาน (ระบุ)	ชื่อ - สกุล ผู้ประสาน		หมายเลข โทรศัพท์	สิ่งสาธารณูปโภคที่มีอยู่ในปัจจุบัน			ค่าพิท GPS
							โทรศัพท์มือถือ	ชื่อ		ไฟฟ้า	ประปา	ห้องสุขา (จำนวนห้อง)	
				ร.ร.บ้านวังมะ	๒๐๐	อปท.วังหิน	นายจิระวัฒน์	วังมะ	๐๙๕-๙๒๐๙๕๙	/	/	๓๐	-
	บางขุน			ที่ทำการ อปท.บางขุน	๓๐๐	อปท.บางขุน	นายศักดิ์ธวัช	บางขุน	๐๙๕-๐๖๖๖๕๕	/	/	๒๐	-
	แม่แก้ว			ร.ร.บ้านสนา	๕๐๐	อปท.แม่แก้ว	นายทรงยศ	บ้านแก้ว	๐๙๙-๕๕๒๙๕๒	/	/	๓๐	-
				ศูนย์แม่ฟ้าหลวง บ้านแม่ลิ้ม	๓๐๐	อปท.แม่แก้ว	นายทรงยศ	บ้านแก้ว	๐๙๙-๕๕๒๙๕๒	/	/	๔	-
				ร.ร.ชุมชนบ้านแม่ปึก	๓๐๐	อปท.แม่แก้ว	นายเกียรติวิทย์	บ้านแก้ว	๐๙๕-๕๒๐๕๒๐	/	/	๓๐	-
เมือง	บ้านนา	๓-๓๕		สหกรณ์บ้านนา	๒๐๐	ทท.บ้านนา	-	-	๐๙๕-๕๒๐๕๒๐	/	/	๖	-
	วังไม้	๓-๓		สหกรณ์บ้านนา	๓๕๐	ทท.วังไม้	-	-	๐๙๕-๕๒๐๕๒๐	/	/	๕	-
	วังมะ	๓-๒๒		สหกรณ์บ้านนา	๓๐๐	ทท.วังมะ	-	-	๐๙๕-๕๒๐๕๒๐	/	/	๕	-
	แม่แก้ว	๓-๕		สหกรณ์บ้านนา	๒๐๐	ทท.แม่แก้ว	-	-	๐๙๕-๕๒๐๕๒๐	/	/	๓	-
	แม่แก้ว	๓-๒๒		สหกรณ์บ้านนา	๓๐๐	ทท.แม่แก้ว	-	-	๐๙๕-๕๒๐๕๒๐	/	/	๕	-
	บ้านนา	๓-๓๓		สหกรณ์บ้านนา	๓๐๐	ทท.บ้านนา	-	-	๐๙๕-๕๒๐๕๒๐	/	/	๕	-
	บ้านนา	๓-๓๓		สหกรณ์บ้านนา	๓๕๐	ทท.บ้านนา	-	-	๐๙๕-๕๒๐๕๒๐	/	/	๕	-
	บ้านนา	๓-๓๐		สหกรณ์บ้านนา	๓๕๐	ทท.บ้านนา	-	-	๐๙๕-๕๒๐๕๒๐	/	/	๕	-
	บ้านนา	๓-๓		สหกรณ์บ้านนา	๓๐๐	ทท.บ้านนา	-	-	๐๙๕-๕๒๐๕๒๐	/	/	๕	-
	บ้านนา	๓-๒		สหกรณ์บ้านนา	๓๐๐	ทท.บ้านนา	-	-	๐๙๕-๕๒๐๕๒๐	/	/	๕	-
	บ้านนา	๓-๑๙		สหกรณ์บ้านนา	๓๐๐	ทท.บ้านนา	-	-	๐๙๕-๕๒๐๕๒๐	/	/	๕	-
	บ้านนา	๓-๑		สหกรณ์บ้านนา	๓๐	ทท.บ้านนา	-	-	๐๙๕-๕๒๐๕๒๐	/	/	๕	-
	บ้านนา	๓-๑		สหกรณ์บ้านนา	๒๐	ทท.บ้านนา	-	-	๐๙๕-๕๒๐๕๒๐	/	/	๕	-
	บ้านนา	๓-๖		สหกรณ์บ้านนา	๓๐๐	ทท.บ้านนา	-	-	๐๙๕-๕๒๐๕๒๐	/	/	๕	-
	บ้านนา	๓-๕		สหกรณ์บ้านนา	๓๐๐	ทท.บ้านนา	-	-	๐๙๕-๕๒๐๕๒๐	/	/	๕	-
	บ้านนา	๓-๑๐		สหกรณ์บ้านนา	๓๐๐	ทท.บ้านนา	-	-	๐๙๕-๕๒๐๕๒๐	/	/	๕	-
	บ้านนา	๓-๑๐		สหกรณ์บ้านนา	๓๐๐	ทท.บ้านนา	-	-	๐๙๕-๕๒๐๕๒๐	/	/	๕	-
	บ้านนา	๓-๕		สหกรณ์บ้านนา	๓๐	ทท.บ้านนา	-	-	๐๙๕-๕๒๐๕๒๐	/	/	๕	-
	บ้านนา	๓-๕		สหกรณ์บ้านนา	๓๐	ทท.บ้านนา	-	-	๐๙๕-๕๒๐๕๒๐	/	/	๕	-

ผู้รับรองข้อมูล

 (นายเสาวฤทธิ์ กุวิวงศ์)
 ตำแหน่งผู้อำนวยการศูนย์บริการประชาชน อบต.บ้านนา อ.บ้านนา จ.สุพรรณบุรี

ผังโครงสร้างศูนย์บัญชาการเหตุการณ์จังหวัดแพร่ (อุทกภัย น้ำป่าไหลหลาก และดินถล่ม)

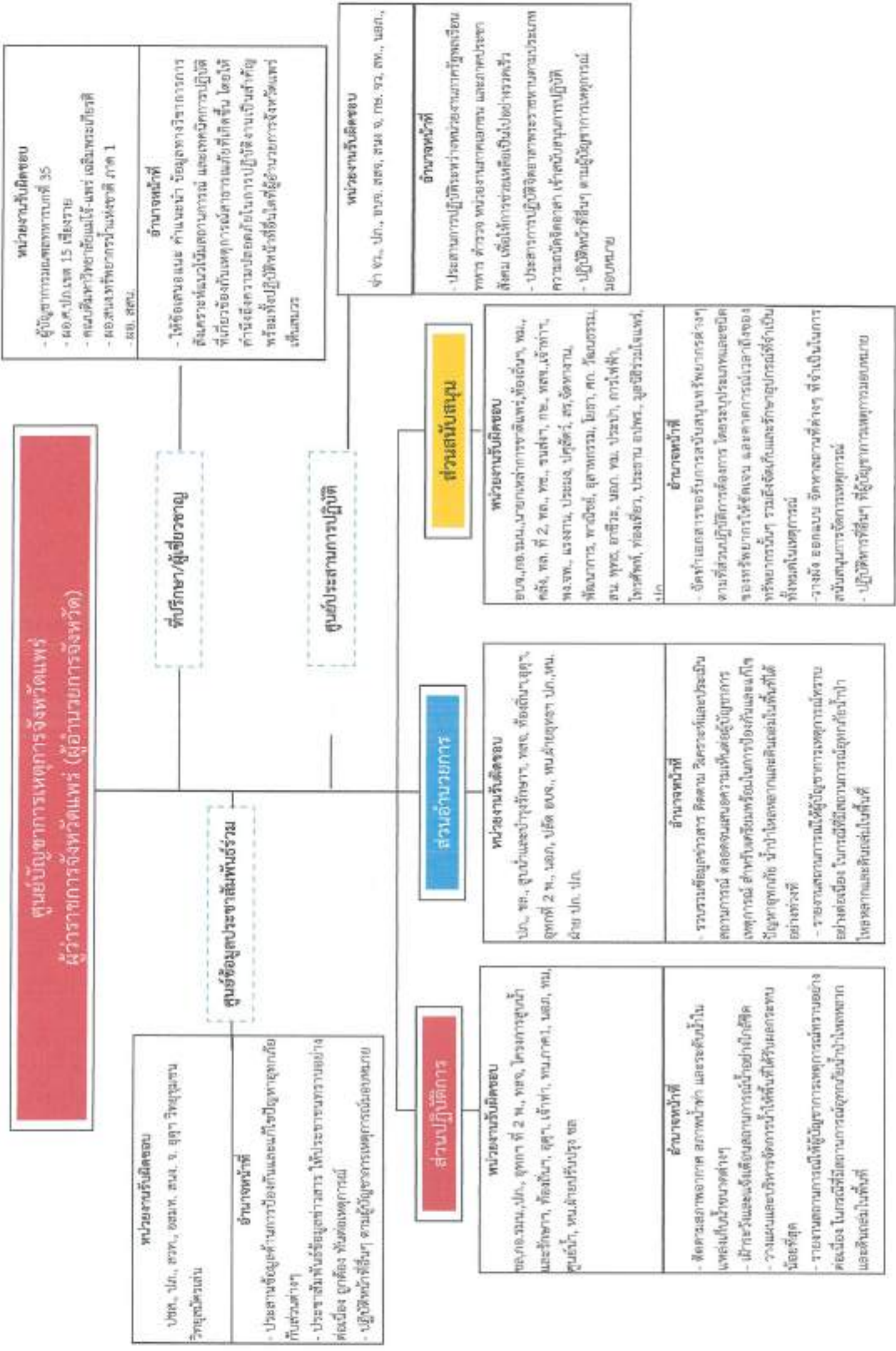

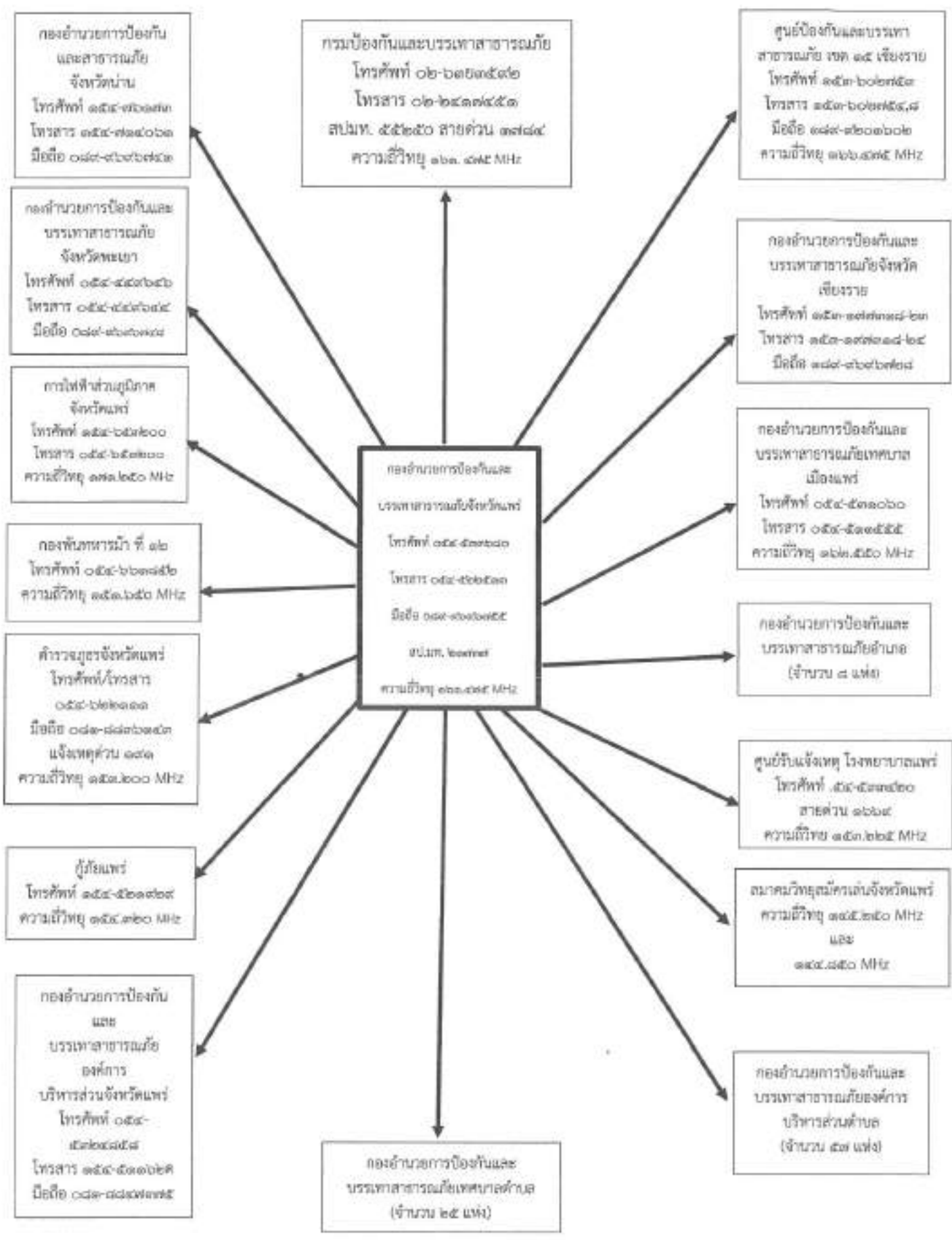

ผังสื่อสารในการป้องกันและบรรเทาสาธารณภัยจังหวัดแพร่

หน่วยงานที่ติดต่อสื่อสารในการป้องกันและบรรเทาสาธารณภัยจังหวัดแพร่

ลำดับ ที่	หน่วยงาน	โทรศัพท์	โทรสาร	คลื่นความถี่วิทยุ สื่อสาร
๑	ผู้ว่าราชการจังหวัดแพร่ (นายชุตติเดช มีจันทร์)	๐๕๔-๕๑๑๐๓๖	๐๕๔-๕๑๑๑๗๙	
๒	รองผู้ว่าราชการจังหวัดแพร่ (นายธาดรี บุญมาก)	๐๕๔-๕๑๓๖๐๖	๐๕๔-๕๑๓๖๐๖	
๓	รองผู้ว่าราชการจังหวัดแพร่ (นางสาวนิตยา พงษ์พานิช)	๐๕๔-๕๑๓๓๗๗	๐๕๔-๕๑๓๓๗๗	
๔	ปลัดจังหวัดแพร่ (นายกนก ศรีวิชัยนันท์)	๐๕๔-๕๑๑๐๓๘	๐๕๔-๕๑๑๐๓๘	
๕	กองอำนวยการป้องกันและบรรเทา สาธารณภัยจังหวัดแพร่	๐๕๔-๕๑๓๖๘๐	๐๕๔-๕๑๒๕๑๓	๓๖๒.๒๐๐
๖	กองอำนวยการป้องกันและบรรเทาสาธารณภัย อำเภอ จำนวน ๘ แห่ง ประกอบด้วย			
	๖.๑ กองอำนวยการป้องกันและบรรเทา สาธารณภัยอำเภอเมืองแพร่	๐๕๔-๕๑๓๒๘๖	๐๕๔-๕๑๓๒๒๙	๑๕๕.๖๐๐ (ข้อยแซ)
	๖.๒ กองอำนวยการป้องกันและบรรเทา สาธารณภัยอำเภอเด่นชัย	๐๕๔-๖๑๓๓๘๖	๐๕๔-๖๑๓๓๘๖	๑๕๕.๓๕๐ (โพลิน)
	๖.๓ กองอำนวยการป้องกันและบรรเทา สาธารณภัยอำเภอสอง	๐๕๔-๕๔๖๖๓๕	๐๕๔-๖๔๖๖๓๕	๑๕๕.๓๕๐ (สมิง)
	๖.๔ กองอำนวยการป้องกันและบรรเทา สาธารณภัยอำเภอสองแคว	๐๕๔-๕๔๖๒๐๓	๐๕๔-๕๔๖๒๖๒	๑๕๕.๓๕๐ (โชคเกษม)
	๖.๕ กองอำนวยการป้องกันและบรรเทา สาธารณภัยอำเภอวังทอง	๐๕๔-๕๓๗๓๖๓		๑๕๕.๐๕๐ (ผานาง)
	๖.๖ กองอำนวยการป้องกันและบรรเทา สาธารณภัยอำเภอลอง	๐๕๔-๕๔๑๖๓๘	๐๕๔-๕๔๑๕๗๙	๑๕๕.๓๐๐ (เอราวัณ)
	๖.๗ กองอำนวยการป้องกันและบรรเทา สาธารณภัยอำเภอวังชิ้น	๐๕๔-๕๔๗๑๑๓	๐๕๔-๕๔๗๑๑๓	๑๕๕.๖๐๐ (แม่เก็ง)
๖.๘ กองอำนวยการป้องกันและบรรเทา สาธารณภัยอำเภอหนองม่วงไข่	๐๕๔-๖๓๕๓๗๐	๐๕๔-๖๓๕๓๗๐	๑๕๗.๗๒๕ (น้ำยม)	
๗	กองอำนวยการป้องกันและบรรเทาสาธารณภัย องค์กรปกครองส่วนท้องถิ่น จำนวน ๘๔ แห่ง ประกอบด้วย			
	๗.๑ กองอำนวยการป้องกันและบรรเทา สาธารณภัย อบจ.แพร่	๐๕๔-๕๑๓๒๔๘๕	๐๕๔-๕๑๓๒๒๙ ๐๕๔-๕๑๑๖๒๑	๑๖๘.๗๒๕
	๗.๒ กองอำนวยการป้องกันและบรรเทา สาธารณภัยเทศบาลเมืองแพร่	๐๕๔-๕๑๑๐๖๐	๐๕๔-๕๑๑๕๕๕	๑๖๒.๕๕๐
๗.๓ กองอำนวยการป้องกันและบรรเทา สาธารณภัย อบต. จำนวน ๕๗ แห่ง				
๘	กองอำนวยการป้องกันและบรรเทาสาธารณภัย เทศบาลตำบล จำนวน ๒๕ แห่ง ประกอบด้วย			
	๘.๑ กองอำนวยการป้องกันและบรรเทา สาธารณภัยเทศบาลตำบลช่อแฮ	๐๕๔-๕๑๘๘๑๙		๑๖๒.๕๑๕

ลำดับ ที่	หน่วยงาน	โทรศัพท์	โทรสาร	คลื่นความถี่วิทยุ สื่อสาร
๘.๒	กองอำนวยการป้องกันและบรรเทา สาธารณภัยเทศบาลตำบลแม่หล่าย	๐๕๔-๕๓๐๙๖๙		๑๖๒.๕๖๕
๘.๓	กองอำนวยการป้องกันและบรรเทา สาธารณภัยเทศบาลตำบลทุ่งโฮ้ง	๐๕๔-๕๖๒๔๕๘		๑๖๒.๕๖๕
๘.๔	กองอำนวยการป้องกันและบรรเทา สาธารณภัยเทศบาลตำบลแม่คำมี	๐๕๔-๖๘๖๓๓๗		๑๖๒.๕๖๕
๘.๕	กองอำนวยการป้องกันและบรรเทา สาธารณภัยเทศบาลตำบลป่าเมต	๐๕๔-๕๓๓๐๓๐		๑๖๒.๕๖๕
๘.๖	กองอำนวยการป้องกันและบรรเทา สาธารณภัยเทศบาลตำบลวังหงส์	๐๕๔-๖๘๘๓๓๐		๑๖๒.๕๖๕
๘.๗	กองอำนวยการป้องกันและบรรเทา สาธารณภัยเทศบาลตำบลสวนเขื่อน	๐๕๔-๖๘๕๖๘๘		๑๕๕.๖๐๐
๘.๘	กองอำนวยการป้องกันและบรรเทา สาธารณภัยเทศบาลตำบลบ้านถิ่น	๐๕๔-๖๘๕๖๘๗		๑๕๕.๖๐๐
๘.๑๐	กองอำนวยการป้องกันและบรรเทา สาธารณภัยเทศบาลตำบลทุ่งกวาว	๐๕๔-๕๖๒๒๐๓		๑๖๒.๒๒๕
๘.๑๐	กองอำนวยการป้องกันและบรรเทา สาธารณภัยเทศบาลตำบลสอง	๐๕๔-๕๗๗๗๒๒		๑๖๒.๘๐๐
๘.๑๑	กองอำนวยการป้องกันและบรรเทา สาธารณภัยเทศบาลตำบลห้วยหม้าย	๐๕๔-๕๘๖๑๙๕		๑๕๐.๓๓๐
๘.๑๒	กองอำนวยการป้องกันและบรรเทา สาธารณภัยเทศบาลตำบลวังขึ้น	๐๕๔-๕๘๗๑๑๖		๑๖๒.๑๒๕ ๑๖๒.๒๐๐
๘.๑๓	กองอำนวยการป้องกันและบรรเทา สาธารณภัยเทศบาลตำบลสูงเม่น	๐๕๔-๕๔๑๒๒๙	๐๕๔-๕๔๑๒๒๙	๑๖๒.๕๖๕
๘.๑๔	กองอำนวยการป้องกันและบรรเทา สาธารณภัยเทศบาลตำบลห้วยอ้อ	๐๕๔-๕๘๓๗๗๐		๑๖๒.๕๕๐
๘.๑๕	กองอำนวยการป้องกันและบรรเทา สาธารณภัยเทศบาลตำบลบ้านปิน	๐๕๔-๕๘๓๗๔๑		๑๖๒.๘๐๐
๘.๑๖	กองอำนวยการป้องกันและบรรเทา สาธารณภัยเทศบาลตำบลแม่ปาน	๐๕๔-๖๕๗๐๕๔		๑๖๒.๘๐๐
๘.๑๗	กองอำนวยการป้องกันและบรรเทา สาธารณภัยเทศบาลตำบลแม่ลานนา	๐๕๔-๕๘๓๐๐๒		๑๖๒.๕๗๕
๘.๑๘	กองอำนวยการป้องกันและบรรเทา สาธารณภัยเทศบาลตำบลเวียงต้า	๐๕๔-๕๐๑๐๘๐		๑๕๕.๓๓๐
๘.๑๙	กองอำนวยการป้องกันและบรรเทา สาธารณภัยเทศบาลตำบลปากกาง	๐๕๔-๕๘๓๑๑๕	๐๕๔-๕๘๓๓๓๘	
๘.๒๐	กองอำนวยการป้องกันและบรรเทา สาธารณภัยเทศบาลตำบลหนองม่วงไข่	๐๕๔-๖๓๕๕๒๕		๑๖๒.๕๗๕
๘.๒๑	กองอำนวยการป้องกันและบรรเทา สาธารณภัยเทศบาลตำบลร่องกวาง	๐๕๔-๕๗๗๖๖๖		๑๖๒.๕๖๕
๘.๒๒	กองอำนวยการป้องกันและบรรเทา สาธารณภัยเทศบาลตำบลบ้านเวียง	๐๕๔-๖๔๙๕๖๔		๑๖๒.๕๖๕ ๑๖๒.๑๕๐
๘.๒๓	กองอำนวยการป้องกันและบรรเทา			

ลำดับ ที่	หน่วยงาน	โทรศัพท์	โทรสาร	คลื่นความถี่วิทยุ สื่อสาร
	สาธารณภัยเทศบาลตำบลเด่นชัย ๘.๒๕ กองอำนาจการป้องกันและบรรเทา สาธารณภัยเทศบาลตำบลแม่จัน ๘.๒๕ กองอำนาจการป้องกันและบรรเทา สาธารณภัยเทศบาลตำบลงิ้วป่าหวาย	๐๕๕-๖๓๓๕๕๐ ๐๕๕-๖๓๓๕๘๐ ๐๕๕-๖๕๐๖๓๒	๐๕๕-๖๓๓๖๘๙	๓๖๒.๘๐๐ ๓๖๒.๘๐๐ ๓๖๒.๘๐๐
๙	โรงพยาบาลแพร่ ศูนย์รับแจ้งเหตุ ๓๖๖๙ โรงพยาบาลแพร่ - ราม โรงพยาบาลแพร่คริสเตียน โรงพยาบาลสูงเม่น โรงพยาบาลหนองม่วงไข่ โรงพยาบาลทอง โรงพยาบาลร้องกวาง โรงพยาบาลสอง โรงพยาบาลสมเด็จพระยุพราช โรงพยาบาลวังชิ้น	๐๕๕-๕๓๓๕๒๐ ๓๖๖๙ ๐๕๕-๕๒๒๙๑๓ ๐๕๕-๕๓๓๖๙๐ ๐๕๕-๕๕๑๘๓๐ ๐๕๕-๖๕๓๖๕๘ ๐๕๕-๕๕๑๘๓๙ ๐๕๕-๕๕๓๓๓๕ ๐๕๕-๕๕๓๓๓๕ ๐๕๕-๖๓๓๓๓๕ ๐๕๕-๕๕๘๒๕๒		๓๕๕.๙๗๕ ๓๕๓.๒๒๕
๑๐	ตำรวจภูธรจังหวัดแพร่ สถานีตำรวจภูธรเมืองแพร่ สถานีตำรวจภูธรสูงเม่น สถานีตำรวจภูธรหนองม่วงไข่ สถานีตำรวจภูธรทอง สถานีตำรวจภูธรร้องกวาง สถานีตำรวจภูธรสอง สถานีตำรวจภูธรเด่นชัย สถานีตำรวจภูธรวังชิ้น สถานีตำรวจภูธรพิมายักษ์ สถานีตำรวจภูธรบ้านกวาง สถานีตำรวจภูธรเวียงต้า สถานีตำรวจภูธรนาพูน สถานีตำรวจภูธรสะเอียบ สถานีตำรวจภูธรห้วยไร่ สถานีตำรวจภูธรวังหงส์ สถานีตำรวจภูธรไผ่โพน สถานีตำรวจภูธรสรอย สถานีตำรวจภูธรวัดพระธาตุซ่อแต	๐๕๕-๕๓๓๓๐๐ ๐๕๕-๕๓๓๘๒๒ ๐๕๕-๕๕๑๐๐๕ ๐๕๕-๖๓๕๐๒๘-๙ ๐๕๕-๕๕๑๓๓๕ ๐๕๕-๕๕๓๗๕๐๗ ๐๕๕-๕๕๑๓๖๒ ๐๕๕-๖๓๓๑๐๘ ๐๕๕-๕๕๙๑๒๐ ๐๕๕-๕๕๑๓๖๒ ๐๕๕-๕๕๑๓๖๒ ๐๕๕-๕๕๑๓๖๒ ๐๕๕-๕๕๑๓๖๒ ๐๕๕-๕๕๑๓๖๒ ๐๕๕-๕๕๑๓๖๒ ๐๕๕-๕๕๑๓๖๒ ๐๕๕-๕๕๑๓๖๒ ๐๕๕-๕๕๑๓๖๒ ๐๕๕-๕๕๑๓๖๒	๐๕๕-๖๒๒๓๑๓ ๐๕๕-๕๓๓๘๒๒ ๐๕๕-๕๕๑๒๐๒ ๐๕๕-๖๓๕๐๒๙ ๐๕๕-๕๕๑๓๓๕ ๐๕๕-๕๕๓๗๕๒ ๐๕๕-๕๕๓๖๑๔ ๐๕๕-๖๓๓๑๐๘ ๐๕๕-๕๕๘๒๒๙	๓๕๒.๗๐๐ ๓๕๓.๒๐๐ ๓๕๒.๒๒๙
๑๑	สำนักงานสาธารณสุขจังหวัดแพร่	๐๕๕-๕๓๓๓๕๕	๐๕๕-๕๒๓๓๘๓	
๑๒	สถานีอุตุนิยมวิทยาแพร่	๐๕๕-๕๓๑๑๘๗	๐๕๕-๖๒๕๒๙๔	
๑๓	โครงการชลประทานแพร่	๐๕๕-๕๓๐๗๙๓	๐๕๕-๕๓๐๗๙๒	
๑๔	ส่วนอุทกวิทยาที่ ๒ แพร่	๐๕๕-๖๕๓๗๐๙	๐๕๕-๖๕๓๗๐๙	
๑๕	โครงการส่งน้ำและบำรุงรักษาแม่ยม	๐๕๕-๕๓๑๓๕๖	๐๕๕-๕๓๑๓๕๖	
๑๖	สำนักงานเกษตรและสหกรณ์จังหวัดแพร่	๐๕๕-๕๒๑๐๔๓	๐๕๕-๕๒๓๖๓๓	
๑๗	สำนักงานปศุสัตว์จังหวัดแพร่	๐๕๕-๕๓๑๐๙๘	๐๕๕-๕๓๓๕๕๙	

ลำดับ ที่	หน่วยงาน	โทรศัพท์	โทรสาร	คืนความถี่วิทยุ สื่อสาร
๑๘	สำนักงานประมงจังหวัดแพร่	๐๕๔-๕๓๓๗๗๗	๐๕๔-๕๓๓๗๗๗	
๑๙	สำนักงานเกษตรจังหวัดแพร่	๐๕๔-๕๓๓๒๑๔	๐๕๔-๕๓๓๓๗๐	
๒๐	สถานีอุทกวิทยาแพร่	๐๕๔-๕๓๐๗๕๗		
๒๑	แขวงทางหลวงแพร่	๐๕๔-๕๓๓๕๓๕	๐๕๔-๕๓๔๐๘๓	
๒๒	แขวงทางหลวงชนบทแพร่	๐๕๔-๖๕๗๓๗๑๑-๒	๐๕๔-๖๕๗๓๗๑๐	
๒๓	สำนักงานโยธาธิการและผังเมืองจังหวัดแพร่	๐๕๔-๖๔๗๘๐๓	๐๕๔-๖๔๗๓๒๗	
๒๔	สำนักงานประชาสัมพันธ์จังหวัดแพร่	๐๕๔-๕๓๓๕๖๖	๐๕๔-๖๒๑๑๑๖	
๒๕	สถานีวิทยุกระจายเสียงแห่งประเทศไทย จังหวัดแพร่	๐๕๔-๕๒๓๕๓๕	๐๕๔-๕๒๓๕๓๕	
๒๖	กองอำนวยการรักษาความมั่นคงภายใน จังหวัดแพร่ (ท)	๐๕๔-๕๓๓๗๒๓	๐๕๔-๕๓๓๗๒๓	
๒๗	กองพันทหารม้าที่ ๑๒	๐๕๔-๖๖๑๘๕๒	๐๕๔-๖๖๑๘๕๓	๓๕๑.๖๕๐
๒๘	สำนักงานส่งเสริมการปกครองท้องถิ่นจังหวัดแพร่	๐๕๔-๕๓๔๑๓๗	๐๕๔-๕๓๔๑๓๗	
๒๙	สำนักงานพัฒนาสังคมและความมั่นคงของ มนุษย์จังหวัดแพร่	๐๕๔-๕๓๑๑๕๒-๓	๐๕๔-๕๓๑๑๕๒-๓	
๓๐	สำนักงานขนส่งจังหวัดแพร่	๐๕๔-๖๕๒๕๔๔	๐๕๔-๖๕๒๕๔๔	
๓๑	ท่าอากาศยานแพร่	๐๕๔-๕๓๓๓๘๔	๐๕๔๕๒๒๗๐๕	รับ ๑๖๓.๘๕๐ ส่ง ๑๖๐.๕๐๐
๓๒	สำนักงานทรัพยากรธรรมชาติและ สิ่งแวดล้อมจังหวัดแพร่	๐๕๔-๕๓๑๖๓๗	๐๕๔-๕๓๑๖๓๗	
๓๓	เหล่ากาชาดจังหวัดแพร่	๐๕๔-๕๒๓๐๐๗	๐๕๔-๕๒๓๐๐๗	
๓๔	สำนักงานจังหวัดแพร่	๐๕๔-๕๒๓๔๒๒	๐๕๔-๕๒๓๔๒๒	
๓๕	ตำรวจทางหลวงเด่นชัย	๐๕๔-๖๑๓๐๘๗		๑๕๑.๐๐๐
๓๖	ที่ทำการปกครองจังหวัดแพร่	๐๕๔-๕๓๓๐๓๗	๐๕๔-๕๓๓๐๓๗	
๓๗	กลุ่มงานความมั่นคง	๐๕๔-๕๓๑๖๐๒	๐๕๔-๕๓๑๖๐๒	๑๖๒.๗๕๐
๓๘	สถานีรถไฟเด่นชัย	๐๕๔-๖๑๓๒๖๐	๐๕๔-๖๑๓๗๐๐	
๓๙	แขวงบำรุงทางเด่นชัย			
๔๐	การไฟฟ้าส่วนภูมิภาคจังหวัดแพร่	๐๕๔-๖๕๓๒๐๐		๑๗๑.๒๕๐
๔๑	การประปาส่วนภูมิภาค สาขาแพร่			
๔๒	ประธาน อปพร.จังหวัดแพร่	๐๖๑-๗๕๒๕๑๒๓		
๔๓	สำนักงานป้องกันและบรรเทาสาธารณภัย จังหวัดแพร่	๐๕๔-๕๓๓๖๘๐ ๐๘๗-๗๖๒๖๗๕๕	๐๕๔-๕๒๒๕๓๓	๑๖๑.๒๐๐

แนวทางหลวงแพร์และแนวทางหลวงชนบทแพร์
ข้อมูลสายทางที่นำท่วมซึ่งเป็นประจำ

ลำดับ ที่	หมายเลข ทางหลวง	ตอน	ระหว่าง กม.-กม.	ท้องที่		สาเหตุ
				ตำบล	อำเภอ	
๑	๑๐๑	แยกนาแหลม - หนองห้า	๒๕๑+๑๐๗ - ๒๕๑+๑๗๐	ทุ่งกวาว	เมืองแพร์	ฝนตกหนัก
๒	๑๐๒๒	แยกนาจักร - น้ำกาย	๖+๐๐๐ - ๖+๕๐๐	ข้อแฮ	เมืองแพร์	ฝนตกหนัก
๓	๑๐๓	แม่ยางฮ่อ - แม่ตีบ	๑๘+๕๐๐ - ๒๐+๐๐๐	ห้วยหม้าย	สอง	เป็นที่ลุ่ม
๔	๑๑	หนองน้ำเขียว - ปางเตาะ	๓๖๘+๓๐๐ - ๓๖๘+๘๐๐	แม่จิวะ	เด่นชัย	ฝนตกหนัก
๕	๑๒๙	ทางเลี่ยงเมืองแพร์	๑+๐๐๐ - ๑+๘๐๐	นาจักร	เมืองแพร์	ฝนตกหนัก
๖	๑๒๙	ทางเลี่ยงเมืองแพร์	๒+๐๐๐ - ๒+๓๕๐	นาจักร	เมืองแพร์	ฝนตกหนัก
๗	๑๒๙	ทางเลี่ยงเมืองแพร์	๓+๐๐๐ - ๓+๘๕๐	นาจักร	เมืองแพร์	ฝนตกหนัก
๘	๑๑๒๕	นาปลากั้ง - วังซัน	๑๓+๖๐๐๐ - ๑๒+๐๐๐	นาพูน	วังซัน	ฝนตกหนัก
๙	๑๑๒๕	นาปลากั้ง - วังซัน	๑๓+๑๐๐ - ๑๓+๒๐๐	วังซัน	วังซัน	ฝนตกหนัก
๑๐	๑๑๒๕	นาปลากั้ง - วังซัน	๒๙+๘๒๕ - ๓๐+๐๒๕	วังซัน	วังซัน	ฝนตกหนัก
๑๑	๑๑๒๕	ปางกุ่ม - วังซัน	๔๓+๓๕๒ - ๔๓+๒๐๐	แม่พุง	วังซัน	ฝนตกหนัก
๑๒	๑๑๓๔	บ้านเวียง - ร้องเข็ม	๑๑+๓๑๖ - ๑๑+๕๑๖ ๑๒+๐๐๐ - ๑๒+๑๕๐	บ้านเวียง	ร้องกวาง	ฝนตกหนัก
๑๓	๑๒๓๗	ปากห้วยอ้อย - วังปึง	๑๕+๑๕๐ - ๑๕+๓๕๐	ไผ่โพน	ร้องกวาง	ฝนตกหนัก

ข้อมูลสถานีเตือนภัย หอเตือนภัย ป้ายเตือนภัย สัญญาณเตือนภัย และหอกระจายข่าว

ลำดับ ที่	ชนิดอุปกรณ์เตือนภัย	ที่ตั้ง	หน่วยงาน รับผิดชอบ	ผู้ประสานงาน/ ผู้รับผิดชอบ	เบอร์โทรศัพท์
๑	สถานีเตือนภัยน้ำท่วม-ดินถล่ม	๕๐ สถานี ๑๖๕ หมู่บ้าน	สถานีอุทกวิทยา ที่ ๒ แพร่		๐๕๔-๖๔๙๗๐๙
๒	สถานีโทรมาตร	๓ สถานี	สถานีอุทกวิทยา ที่ ๒ แพร่		๐๕๔-๖๔๙๗๐๙
๓	สถานีกล้องวงจรปิด	๓ สถานี	ส่วนอุทกวิทยาที่ ๒ แพร่		๐๕๔-๖๔๙๗๐๙
๔	สถานีตรวจวัดปริมาณน้ำฝน	๒๔๓ แห่ง	สำนักงาน ทรัพยากรน้ำภาค ๔ พิษณุโลก		
๕	สถานีวัดระดับน้ำทางโทร มาตร	๘ แห่ง	หน่วยสำรวจ อุทกวิทยาแพร่		
๖	สถานีตรวจวัดคุณภาพอากาศ	ท่าอากาศยาน แพร่	สำนักงาน ทสจ. แพร่		
๗	สถานีตรวจวัดปริมาณน้ำฝน	๕๐ แห่ง	สนง.ปภ.จ.แพร่	ฝ่ายป้องกัน และปฏิบัติการ	๐๕๔-๕๓๓๖๘๐
๘	เครื่องวัดปริมาณน้ำฝน	๒๐๓ แห่ง	สนง.ปภ.จ.แพร่	ฝ่ายป้องกัน และปฏิบัติการ	๐๕๔-๕๓๓๖๘๐
๙	ไซเรนมือหมุน	๑๗๗ เครื่อง	สนง.ปภ.จ.แพร่	ฝ่ายป้องกัน และปฏิบัติการ	๐๕๔-๕๓๓๖๘๐

ข้อมูลหอกระจายข่าว/เสียงตามสายประจำหมู่บ้าน

อำเภอ	ตำบล (จำนวน)	หมู่บ้าน (จำนวน)	หอกระจายข่าว/เสียงตามสายประจำหมู่บ้าน (จำนวน)	
			ใช้งานได้	ใช้การไม่ได้
เมืองแพร่	๑๙	๑๖๖	๑๙๙	-
ร้องกวาง	๑๑	๙๓	๙๓	-
สอง	๘	๘๕	๘๕	-
สูงเม่น	๑๒	๑๑๐	๑๑๐	-
เด่นชัย	๕	๕๒	๖๔	-
ลอง	๙	๙๐	๙๐	-
วังชิ้น	๗	๗๗	๗๗	-
หนองม่วงไข่	๖	๓๕	๓๕	-
รวมทั้งสิ้น	๗๗	๗๐๘	๗๒๐	-

สรุปแนวทางและมาตรการเตรียมพร้อมรับสถานการณ์อุทกภัยในช่วงฤดูฝน ปี พ.ศ. ๒๕๖๖

แบบ หนังสือกองอำนาจการป้องกันและบรรเทาสาธารณภัยจังหวัดแพร่

ส่วนที่ ๑๑ ที่ พร (กปกจ) ๖ ๐๐๒๑.๒/ ๖ ๐๔ ลงวันที่ ๓๑ พฤษภาคม ๒๕๖๖

ขั้นตอนปฏิบัติงาน	มาตรการ	หน่วยงานรับผิดชอบ
<p>๑. การเตรียมความพร้อม</p>	<p>๑.๑ การเฝ้าระวังและติดตามสถานการณ์อุทกภัย ให้จัดตั้งคณะทำงานติดตาม สถานการณ์ โดยมีหน่วยงานที่เกี่ยวข้องตามแผนเผชิญเหตุอุทกภัย ทำหน้าที่ติดตาม วิเคราะห์ข้อมูลสภาพอากาศ สถานการณ์น้ำ และประเมินสถานการณ์ที่อาจส่งผลให้เกิดสาธารณภัย ในช่วงฤดูฝน เสนอต่อผู้อำนวยการจังหวัดในการจัดเตรียมการเผชิญได้อย่างเหมาะสมกับสถานการณ์และสภาพพื้นที่</p> <p>๑.๒ การจัดทำแผนเผชิญเหตุอุทกภัย ให้บททวนและปรับปรุงแผนเผชิญเหตุอุทกภัย ของจังหวัด/อำเภอ/ท้องถิ่น โดยให้ความสำคัญกับการจัดทำรายละเอียด ในประเด็นสำคัญ อาทิ ข้อมูลพื้นที่เสี่ยงอุทกภัย สันดอนในระดัหมู่บ้าน/ชุมชน รายการเครื่องมือวัสดุ อุปกรณ์ เครื่องจักรกลสาธารณภัยของหน่วยงานต่าง ๆ การกำหนดจุด/พื้นที่ปลอดภัยประจำหมู่บ้าน/ชุมชน แผนรองรับการอพยพประชาชน และสถานที่จัดตั้งศูนย์พักพิงชั่วคราว การกำหนดบทบาทภารกิจหน่วยงานให้เหมาะสมกับโครงสร้างศูนย์บัญชาการเหตุการณ์ในแต่ละระดับ ตามระบบบัญชาการเหตุการณ์ ช่องทางการสื่อสารพื้นที่รับผิดชอบ และกำหนดตัวบุคคลหรือหน่วยงานที่เหมาะสมรับผิดชอบภารกิจให้ชัดเจน พร้อมทั้งกำหนดให้มีการซักซ้อมการปฏิบัติตามแผนเผชิญเหตุอุทกภัยร่วมกับหน่วยงานที่เกี่ยวข้อง เพื่อสร้างความเข้าใจถึงกลไกการปฏิบัติงานร่วมกัน เมื่อเกิดสถานการณ์อุทกภัย</p> <p>๑.๓ การเพิ่มประสิทธิภาพการระบายน้ำและการเพิ่มพื้นที่รองรับน้ำ ให้กองอำนาจการป้องกันและบรรเทาสาธารณภัย ในแต่ละระดับ ใช้ประโยชน์จากผังภูมิสังคมเพื่อการบริหารจัดการน้ำในหมู่บ้าน / ชุมชน แบบบูรณาการอย่างยั่งยืน (Geo – Social Map) วางแผนการติดตั้งเครื่องจักรกลสาธารณภัยในพื้นที่เสี่ยงอุทกภัยไว้เป็นการล่วงหน้าอย่างเป็นระบบเชื่อมโยงกัน โดยเฉพาะพื้นที่เสี่ยงในเขตชุมชนพื้นที่สำคัญทางเศรษฐกิจ และเส้นทางคมนาคมที่มักเกิดอุทกภัยเป็นประจำ ให้เร่งทำการขุดลอกท่อระบายน้ำ คูคลอง ทำความสะอาด ร่องน้ำ สำหรับคู คลอง แอ่งน้ำต่าง ๆ ให้กำจัดวัชพืช</p>	<ul style="list-style-type: none"> - สนง.ปภ.จ.แพร่ - โครงการชลประทานแพร่ - อำเภอทุกแห่ง - องค์การบริหารส่วนจังหวัดแพร่ - ศูนย์บริหารจัดการน้ำจังหวัดแพร่ - สถานีอุตุนิยมวิทยาแพร่ - อปท. - ส่วนราชการที่เกี่ยวข้อง <ul style="list-style-type: none"> - สนง.ปภ.จ.แพร่ - อำเภอทุกแห่ง - เทศบาลเมืองแพร่ - อปท. <ul style="list-style-type: none"> - สนง.ปภ.จ.แพร่ - โครงการชลประทานแพร่ - อำเภอทุกแห่ง - องค์การบริหารส่วนจังหวัดแพร่ - เทศบาลเมืองแพร่ - อปท.

ขั้นตอนปฏิบัติงาน	มาตรการ	หน่วยงานรับผิดชอบ
<p>๑. การเตรียมความพร้อม</p>	<p>ชยะ สิ่งกีดขวางทางน้ำ เพื่อใช้รองรับน้ำฝน รวมถึงน้ำจากท่อระบายน้ำได้อย่างเต็มประสิทธิภาพ พร้อมทั้งให้วางแผนการลำเลียงน้ำที่มีกระแสน้ำในช่วงน้ำมาก ไปยังพื้นที่รองรับน้ำต่าง ๆ ที่มีน้ำน้อย อาทิ การเปิดทางน้ำ การสูบน้ำไปยังแหล่งกักเก็บน้ำของหมู่บ้าน/ชุมชน เป็นต้นเพื่อกักเก็บน้ำไว้ใช้กรณีเกิดสถานการณ์ฝนทิ้งช่วง</p> <p>๑.๔ ตรวจสอบความมั่นคงแข็งแรงสถานที่ใช้กักเก็บน้ำ/กั้นน้ำ อาทิ อ่างเก็บน้ำ พังกั้นน้ำ ให้มอบหมายหน่วยงานรับผิดชอบทำการสำรวจ ตรวจสอบ และปรับปรุงให้เกิดความมั่นคงแข็งแรง ตามหลักวิศวกรรม โดยเฉพาะอ่างเก็บน้ำขนาดเล็กที่อยู่ในความรับผิดชอบขององค์กรปกครองส่วนท้องถิ่น เพื่อรองรับกรณีฝนตกหนักหรือน้ำไหลเข้า / ผ่านในปริมาณมาก</p> <p>๑.๕ การตรวจสอบจุดเสี่ยงอันตรายจากกระแสไฟฟ้า ให้ประสานการปฏิบัติกับหน่วยงานของการไฟฟ้าส่วนภูมิภาค / การไฟฟ้านครหลวงในพื้นที่ บูรณาการการปฏิบัติร่วมกับองค์กรปกครองส่วนท้องถิ่น ในการเร่งตรวจสอบจุดเสี่ยงอันตรายจากกระแสไฟฟ้ารั่ว รวมทั้งเครื่องวัดหน่วยไฟฟ้าที่ติดตั้งบนเสาไฟฟ้า ป้ายโฆษณาขนาดใหญ่ และต้นไม้ใหญ่ที่อยู่ใกล้เสาไฟฟ้า หากประเมินว่าอาจเกิดอันตรายกับประชาชนให้รีบตัดกระแสไฟฟ้าและเร่งรัดแก้ไขปัญหาโดยทันที</p> <p>๑.๖ การแจ้งเตือนภัย เมื่อมีแนวโน้มการเกิดสถานการณ์อุทกภัย น้ำป่าไหลหลาก และดินถล่ม ให้แจ้งเตือนไปยังกองอำนาจการป้องกันและบรรเทาสาธารณภัยในแต่ละระดับ เพื่อเตรียมการให้ความช่วยเหลือตามแผนเผชิญเหตุอุทกภัย และให้แจ้งเตือนประชาชนทราบถึงสถานการณ์ในช่องทางต่าง ๆ เพื่อสร้างการรับรู้ถึงแนวทางการปฏิบัติตนให้เกิดความปลอดภัย ช่องทางการแจ้งข้อมูล และการขอรับความช่วยเหลือจากภาครัฐ</p>	<p>หน่วยงานรับผิดชอบ</p> <ul style="list-style-type: none"> - โครงการชลประทานแพร่ - อำเภอทุกแห่ง - องค์การบริหารส่วนจังหวัดแพร่ - เทศบาลเมืองแพร่ - อปท. - หน่วยงานที่เกี่ยวข้อง <ul style="list-style-type: none"> - สนง.ส่งเสริมการปกครองส่วนท้องถิ่นจังหวัดแพร่ - การไฟฟ้าส่วนภูมิภาค สาขาแพร่ - อปท. <ul style="list-style-type: none"> - สนง.ปภ.จ.แพร่ - โครงการชลประทานแพร่ - สนง.ประชาสัมพันธ์ จ.แพร่ - สถานีอุตุนิยมวิทยาแพร่ - อำเภอทุกแห่ง - องค์การบริหารส่วนจังหวัดแพร่ - เทศบาลเมืองแพร่ - อปท.
<p>๒. การเผชิญเหตุ</p>	<p>เมื่อเกิดหรือคาดว่าจะเกิดสถานการณ์อุทกภัย น้ำป่าไหลหลาก และดินถล่ม ให้ดำเนินการตามแนวทาง ดังนี้</p> <p>๒.๑ จัดตั้งศูนย์บัญชาการเหตุการณ์จังหวัด อำเภอ และศูนย์ปฏิบัติการฉุกเฉินท้องถิ่นเพื่อเป็นศูนย์ควบคุมสั่งการ และอำนาจการหลักในการระดมสรรพกำลังตลอดจนการประสานการปฏิบัติระหว่างหน่วยงานต่าง ๆ ทั้งฝ่ายพลเรือน หน่วยทหาร องค์กรปกครองส่วนท้องถิ่น และองค์กรสาธารณกุศล</p>	<ul style="list-style-type: none"> - สนง.ปภ.จ.แพร่ - อำเภอทุกแห่ง - เทศบาลเมืองแพร่ - อปท.

ขั้นตอนปฏิบัติงาน	มาตรการ	หน่วยงานรับผิดชอบ
๒. การเผชิญเหตุ	<p>๒.๒ ในเขตชุมชนเมืองที่เกิดฝนตกหนักและส่งผลให้เกิดน้ำท่วมซึ่งสร้างความเสียหายต่อทรัพย์สินของประชาชน ให้มอบหมายฝ่ายปกครอง กำนัน ผู้ใหญ่บ้าน ผู้นำชุมชน อาสาสมัครป้องกันภัยฝ่ายพลเรือน ตลอดจนเชิญชวนประชาชนจิตอาสา ร่วมเฝ้าระวัง กำจัดสิ่งกีดขวางทางน้ำ รวมทั้งจัดกำลังตรวจตราเฝ้าระวังบริเวณเสาไฟฟ้าในเขตชุมชน สถานศึกษา เพื่อให้ความช่วยเหลือแก่ประชาชนที่สัญจรไปมาบริเวณดังกล่าว สำหรับพื้นที่ที่มีความจำเป็นต้องใช้เครื่องจักรกลสาธารณภัย สนับสนุนการแก้ไขปัญหาให้บูรณาการหน่วยงานฝ่ายพลเรือน หน่วยทหาร ตลอดจนภาคเอกชน ในการใช้เครื่องจักรกลสาธารณภัยทำการเปิดทางน้ำ หรือสูบน้ำระบายออกจากพื้นที่</p> <p>๒.๓ จัดชุดปฏิบัติการให้ความช่วยเหลือประชาชน แต่ละด้านให้ครอบคลุม อาทิ ด้านการดำรงชีพให้จัดตั้งโรงครัวพระราชทาน การให้ความช่วยเหลือด้านอาหาร น้ำดื่ม การรักษาพยาบาลแก่ประชาชนที่ประสบภัยตามวงรอบอย่างต่อเนื่อง ด้านที่อยู่อาศัยให้บูรณาการหน่วยงาน ทั้งฝ่ายพลเรือน หน่วยทหาร อาสาสมัคร ประชาชนจิตอาสาและองค์กรปกครองส่วนท้องถิ่น เพื่อเร่งซ่อมแซมบ้านเรือนประชาชนโดยเร็ว และกรณีเส้นทางคมนาคมมีน้ำท่วมซึ่งหรือได้รับความเสียหายจากอุทกภัย ให้จัดทำป้ายแจ้งเตือน จัดเจ้าหน้าที่อำนวยความสะดวกแนะนำเส้นทางเลี่ยงที่ปลอดภัย รวมทั้งจัดยานพาหนะที่เหมาะสม อาทิ เรือ รถยกสูง เพื่อให้ความช่วยเหลือประชาชน พร้อมทั้งเร่งซ่อมแซมเส้นทางที่ชำรุด/ถูกตัดขาด เพื่อให้ประชาชนสามารถกลับมาใช้ชีวิตได้ตามปกติโดยเร็ว</p> <p>๒.๔ รายงานสถานการณ์อุทกภัย น้ำป่าไหลหลากและดินถล่มที่เกิดขึ้น ให้กระทรวงมหาดไทย ผ่านกองอำนวยการป้องกันและบรรเทาสาธารณภัยกลาง ตามช่องทางที่กำหนดอย่างต่อเนื่อง</p>	<ul style="list-style-type: none"> - ม.พัน ๑๒ - สนง.ปภ.จ.แพร่ - ที่ทำการปกครองจังหวัดแพร่ - อำเภอทุกแห่ง - องค์การบริหารส่วนจังหวัดแพร่ - เทศบาลเมืองแพร่ - อปท. - กำนัน/ผู้ใหญ่บ้าน - อปพร. - จิตอาสาภัยพิบัติ - ม.พัน ๑๒ - สนง.ปภ.จ.แพร่ - แขวงทางหลวงแพร่ - แขวงทางหลวงชนบทแพร่ - สำนักงานสาธารณสุขจังหวัดแพร่ - อำเภอทุกแห่ง - คอ.จอส.พระราชทาน จว.พร. - หอการค้าจังหวัดแพร่ - สภาอุตสาหกรรมจังหวัดแพร่ - องค์การบริหารส่วนจังหวัดแพร่ - เทศบาลเมืองแพร่ - อปท. - อาสาสมัคร - หน่วยงานที่เกี่ยวข้อง - สนง.ปภ.จ.แพร่ - อำเภอทุกแห่ง

กองอำนวยการป้องกันและบรรเทาสาธารณภัยจังหวัดแพร่





คำสั่งกองอำนาจการป้องกันและบรรเทาสาธารณภัยจังหวัดแพร่

ที่ ๐๕ /๒๕๖๖

เรื่อง จัดตั้งศูนย์บัญชาการเหตุการณ์จังหวัดแพร่ (อุทกภัย น้ำป่าไหลหลาก และดินถล่ม) ปี ๒๕๖๖
และแต่งตั้งคณะกรรมการประจำศูนย์บัญชาการเหตุการณ์ฯ

ด้วยกองบัญชาการป้องกันและบรรเทาสาธารณภัยแห่งชาติ กรมป้องกันและบรรเทาสาธารณภัย แจ้งว่ากรมอุตุนิยมวิทยา ได้คาดการณ์ลักษณะอากาศช่วงฤดูฝนของประเทศไทย ปี ๒๕๖๖ ว่าฤดูฝนของประเทศไทยปีนี้ จะเริ่มต้นประมาณกลางเดือนพฤษภาคม และจะสิ้นสุดประมาณกลางเดือนตุลาคม โดยในช่วงเดือนสิงหาคม กันยายน และตุลาคม เป็นช่วงที่มีฝนตกชุกหนาแน่นที่สุด และมีโอกาสสูงที่จะมีพายุหมุนเขตร้อนเคลื่อนผ่านประเทศไทย ซึ่งจะส่งผลให้มีฝนตกหนักถึงหนักมากและก่อให้เกิดสภาวะน้ำท่วมฉับพลัน น้ำป่าไหลหลาก รวมทั้งน้ำล้นตลิ่งในหลายพื้นที่

ดังนั้น เพื่อเป็นการเตรียมความพร้อมรับสถานการณ์อุทกภัย น้ำป่าไหลหลากและดินถล่ม จังหวัดแพร่ ประจำปีงบประมาณ พ.ศ. ๒๕๖๖ ตลอดช่วงฤดูฝนเป็นไปอย่างมีประสิทธิภาพ รวมถึงการให้ความช่วยเหลือบรรเทาความเดือดร้อนให้แก่ประชาชนผู้ประสบภัยการประสานการปฏิบัติ การสนับสนุน การปฏิบัติตามแผนการป้องกันและบรรเทาสาธารณภัยแห่งชาติ พ.ศ.๒๕๖๔ - ๒๕๗๐ ให้บังเกิดประสิทธิผลอย่างแท้จริง อาศัยอำนาจตามพระราชบัญญัติป้องกันและบรรเทาสาธารณภัย พ.ศ. ๒๕๕๐ จังหวัดแพร่ จึงได้จัดตั้ง ศูนย์บัญชาการเหตุการณ์จังหวัดแพร่ (อุทกภัย น้ำป่าไหลหลาก และดินถล่ม) ปี ๒๕๖๖ ณ สำนักงานป้องกัน และบรรเทาสาธารณภัยจังหวัดแพร่ อาคาร ๒ ชั้น ๓ ศาลากลางจังหวัดแพร่ เพื่อเป็นศูนย์กลางในการประสานการปฏิบัติร่วมกับหน่วยงานที่เกี่ยวข้องให้เกิดความรวดเร็ว ทันต่อสถานการณ์ พร้อมทั้งแต่งตั้งคณะกรรมการประจำศูนย์บัญชาการเหตุการณ์ฯ และมอบหมายหน้าที่ความรับผิดชอบ ดังนี้

๑. ผู้ว่าราชการจังหวัดแพร่ ในฐานะผู้อำนวยการจังหวัด ตามพระราชบัญญัติป้องกันและบรรเทาสาธารณภัย พ.ศ.๒๕๕๐ เป็นผู้บัญชาการเหตุการณ์ โดยมีรองผู้ว่าราชการจังหวัดแพร่ และนายกองค์การบริหารส่วนจังหวัดแพร่ เป็นรองผู้บัญชาการเหตุการณ์

มีหน้าที่ สั่งการ ควบคุม และบัญชาการเหตุการณ์

๒. คณะผู้เชี่ยวชาญ ประกอบด้วย

๒.๑ ผู้บัญชาการมณฑลทหารบกที่ ๓๕

๒.๒ คณบดีมหาวิทยาลัยแม่โจ้ แพร่เฉลิมพระเกียรติ

๒.๓ ผู้อำนวยการศูนย์ป้องกันและบรรเทาสาธารณภัย เขต ๑๕ เชียงราย

๒.๔ ผู้อำนวยการสถาบันสารสนเทศทรัพยากรน้ำ (องค์การมหาชน) สสน.

๒.๕ ผู้อำนวยการสำนักงานทรัพยากรน้ำแห่งชาติ ภาค ๓

มีหน้าที่ ให้ข้อเสนอแนะ คำแนะนำ ข้อมูลทางวิชาการ การสังเคราะห์แนวโน้มสถานการณ์ การสนับสนุนทรัพยากร และเทคนิคการปฏิบัติที่เกี่ยวข้องกับเหตุการณ์สาธารณภัยที่เกิดขึ้น โดยให้คำเนึงถึงความปลอดภัยในการปฏิบัติงานเป็นสำคัญ พร้อมทั้งปฏิบัติหน้าที่อื่นใดตามที่ผู้บัญชาการเหตุการณ์เห็นสมควร

๓. ศูนย์ข้อมูลประชาสัมพันธ์ร่วม ประกอบด้วย

- | | |
|---|---------------|
| ๓.๑ ประชาสัมพันธ์จังหวัดแพร่ | หัวหน้าศูนย์ฯ |
| ๓.๒ หัวหน้าสำนักงานจังหวัดแพร่ | ประจำศูนย์ฯ |
| ๓.๓ ผู้อำนวยการสถานีอุตรดิตถ์วิทยุแพร่ | ประจำศูนย์ฯ |
| ๓.๔ ผู้อำนวยการสถานีวิทยุกระจายเสียงแห่งประเทศไทยจังหวัดแพร่ | ประจำศูนย์ฯ |
| ๓.๕ ผู้อำนวยการสถานีวิทยุองค์การสื่อสารมวลชนแห่งประเทศไทยจังหวัดแพร่ | ประจำศูนย์ฯ |
| ๓.๖ ผู้อำนวยการวิทยุชุมชนจังหวัดแพร่ | ประจำศูนย์ฯ |
| ๓.๗ นายกสมาคมวิทยุสมัครเล่นจังหวัดแพร่ | ประจำศูนย์ฯ |
| ๓.๘ หัวหน้าฝ่ายยุทธศาสตร์และการจัดการ
สำนักงานป้องกันและบรรเทาสาธารณภัยจังหวัดแพร่ | เลขานุการ |

มีหน้าที่

- ๑) ประสานข้อมูลสถานการณ์ด้านการป้องกันและแก้ไขปัญหาคู่ทกภัยกับส่วนต่าง ๆ
- ๒) ประชาสัมพันธ์ ข้อมูลข่าวสาร สถานการณ์ การป้องกันและแก้ไขปัญหาคู่ทกภัย ให้ประชาชนทราบอย่างต่อเนื่อง ถูกต้อง ทันต่อสถานการณ์
- ๓) รับเรื่องร้องเรียนจากประชาชนที่ได้รับผลกระทบจากคู่ทกภัยและประสานการปฏิบัติในส่วนที่เกี่ยวข้อง เพื่อดำเนินการแก้ไขปัญหาคู่ทกภัยร้องเรียนต่าง ๆ
- ๔) ปฏิบัติหน้าที่อื่น ๆ ตามผู้บัญชาการเหตุการณ์มอบหมาย

๔. ศูนย์ประสานการปฏิบัติ ประกอบด้วย

- | | |
|--|---------------|
| ๔.๑ หัวหน้าสำนักงานป้องกันและบรรเทาสาธารณภัยจังหวัดแพร่ | หัวหน้าศูนย์ฯ |
| ๔.๒ จ่าจังหวัดแพร่ | ประจำศูนย์ฯ |
| ๔.๓ หัวหน้าสำนักปลัด องค์การบริหารส่วนจังหวัดแพร่ | ประจำศูนย์ฯ |
| ๔.๔ เจ้าหน้าที่ประสานงาน สำนักงานสาธารณสุขจังหวัดแพร่ | ประจำศูนย์ฯ |
| ๔.๕ ผู้อำนวยการกลุ่มงานอำนวยการ สำนักงานจังหวัดแพร่ | ประจำศูนย์ฯ |
| ๔.๖ หัวหน้ากลุ่มงานยุทธศาสตร์พัฒนาการเกษตร
สำนักงานเกษตรและสหกรณ์จังหวัดแพร่ | ประจำศูนย์ฯ |
| ๔.๗ หัวหน้ากลุ่มงานส่งเสริมและพัฒนาท้องถิ่น
สำนักงานส่งเสริมการปกครองท้องถิ่นจังหวัดแพร่ | ประจำศูนย์ฯ |
| ๔.๘ ปลัดอำเภอ ฝ่ายความมั่นคงทุกอำเภอ | ประจำศูนย์ฯ |
| ๔.๙ ผู้ช่วยหัวหน้าสำนักงานป้องกันและบรรเทาสาธารณภัยจังหวัดแพร่
สำนักงานป้องกันและบรรเทาสาธารณภัยจังหวัดแพร่ | เลขานุการ |

มีหน้าที่...

มีหน้าที่

๑) ประสานการปฏิบัติระหว่าง หน่วยงานภาครัฐทั้งพลเรือน ทหาร ตำรวจ หน่วยงานภาคเอกชน และภาคประชาสังคม เพื่อให้การช่วยเหลือผู้ประสบภัยเป็นไปอย่างรวดเร็ว

๒) ประสานการปฏิบัติจิตอาสาพระราชทาน ตามประเภทความถนัดจิตอาสา เข้าสนับสนุนการปฏิบัติ

๓) ปฏิบัติหน้าที่อื่น ๆ ตามผู้บัญชาการเหตุการณ์มอบหมาย

๕. ส่วนปฏิบัติการ มีรองผู้ว่าราชการจังหวัดแพร่ (กลุ่มภารกิจด้านความมั่นคงและบริหารทรัพยากรธรรมชาติ) เป็นผู้อำนวยการส่วน แบ่งเป็น ๓ หน่วย ดังนี้

๕.๑ หน่วยติดตามสถานการณ์ เฝ้าระวัง แจ้งเตือน และบริหารจัดการน้ำ

- ๕.๑.๑ ผู้อำนวยการโครงการชลประทานแพร่ หัวหน้าหน่วย
- ๕.๑.๒ รองผู้อำนวยการรักษาความมั่นคงภายในจังหวัดแพร่ (ทหาร) ประจำหน่วย
- ๕.๑.๓ หัวหน้าสำนักงานป้องกันและบรรเทาสาธารณภัยจังหวัดแพร่ ประจำหน่วย
- ๕.๑.๔ ผู้อำนวยการโครงการส่งน้ำและบำรุงรักษาแม่ยม ประจำหน่วย
- ๕.๑.๕ ผู้อำนวยการสำนักงานทรัพยากรธรรมชาติและสิ่งแวดล้อม จ.แพร่ ประจำหน่วย
- ๕.๑.๖ ห้องถิ่นจังหวัดแพร่ ประจำหน่วย
- ๕.๑.๗ ผู้อำนวยการสถานีอุตุนิยมวิทยาแพร่ ประจำหน่วย
- ๕.๑.๘ ผู้อำนวยการสำนักงานเจ้าท่าภูมิภาค สาขาแพร่ ประจำหน่วย
- ๕.๑.๙ ผู้อำนวยการส่วนอุทกวิทยาที่ ๒ แพร่ ประจำหน่วย
- ๕.๑.๑๐ หัวหน้าสถานีอุทกวิทยาแพร่ ประจำหน่วย
- ๕.๑.๑๑ ผู้อำนวยการสำนักงานทรัพยากรน้ำแห่งชาติ ภาค ๑ ประจำหน่วย
- ๕.๑.๑๒ นายอำเภอทุกอำเภอ ประจำหน่วย
- ๕.๑.๑๓ นายกเทศมนตรีเมืองแพร่ ประจำหน่วย
- ๕.๑.๑๔ ปลัดองค์การบริหารส่วนจังหวัดแพร่ ประจำหน่วย
- ๕.๑.๑๕ เจ้าหน้าที่วิเคราะห์ข้อมูลสถานการณ์น้ำจังหวัดแพร่ ศูนย์บริหารจัดการน้ำจังหวัดแพร่ ประจำหน่วย
- ๕.๑.๑๖ หัวหน้าฝ่ายจัดสรรและปรับปรุงระบบชลประทาน เลขาธิการ
- ๕.๑.๑๗ หัวหน้าฝ่ายป้องกันและปฏิบัติการ สำนักงานป้องกันและบรรเทาสาธารณภัยจังหวัดแพร่ เลขาธิการ

มีหน้าที่

๑) ติดตามสภาพอากาศ สภาพน้ำท่า และระดับน้ำในแหล่งเก็บน้ำขนาดต่าง ๆ ในพื้นที่อย่างใกล้ชิด เพื่อวิเคราะห์ และประเมินสถานการณ์น้ำในพื้นที่

๒) เฝ้าระวังและแจ้งเตือนสถานการณ์น้ำอย่างใกล้ชิด

๓) วางแผนและบริหารจัดการน้ำให้พื้นที่ได้รับผลกระทบน้อยที่สุด

๔) รายงานสถานการณ์ให้ผู้บัญชาการเหตุการณ์ทราบอย่างต่อเนื่อง ในกรณีที่มีสถานการณ์อุทกภัย น้ำป่าไหลหลากและดินถล่มในพื้นที่

๕.๒ หน่วยปฏิบัติการกำจัดสิ่งกีดขวางทางน้ำ

- ๕.๒.๑ นายกองดีการบริหารส่วนจังหวัดแพร่ หัวหน้าหน่วย
- ๕.๒.๒ ผู้อำนวยการโครงการชลประทานแพร่ ประจำหน่วย
- ๕.๒.๓ หัวหน้าสำนักงานป้องกันและบรรเทาสาธารณภัยจังหวัดแพร่ ประจำหน่วย

/๕.๒.๔ ผู้อำนวยการ....

๕.๒.๔	ผู้อำนวยการโครงการส่งน้ำและบำรุงรักษาแม่ยม	ประจำหน่วย
๕.๒.๕	ผู้อำนวยการสำนักงานทรัพยากรธรรมชาติและสิ่งแวดล้อม จังหวัดแพร่	ประจำหน่วย
๕.๒.๖	ผู้บังคับกองพันทหารม้าที่ ๓๒	ประจำหน่วย
๕.๒.๗	ผู้บังคับหน่วยพัฒนาการเคลื่อนที่ ๓๑	ประจำหน่วย
๕.๒.๘	ท้องถิ่นจังหวัดแพร่	ประจำหน่วย
๕.๒.๙	โยธาธิการและผังเมืองจังหวัดแพร่	ประจำหน่วย
๕.๒.๑๐	ผู้อำนวยการแขวงทางหลวงแพร่	ประจำหน่วย
๕.๒.๑๑	ผู้อำนวยการแขวงทางหลวงชนบทแพร่	ประจำหน่วย
๕.๒.๑๒	นายอำเภอทุกอำเภอ	ประจำหน่วย
๕.๒.๑๓	นายกเทศมนตรีเมืองแพร่	ประจำหน่วย
๕.๒.๑๔	ปลัดองค์การบริหารส่วนจังหวัดแพร่	เลขานุการ
๕.๒.๑๕	หัวหน้าฝ่ายป้องกันและปฏิบัติการ สำนักงานป้องกันและบรรเทาสาธารณภัยจังหวัดแพร่	ผู้ช่วยเลขานุการ

มีหน้าที่

- ๑) สนับสนุนและดำเนินการลอก รื้อ วัชพืชและกำจัดสิ่งกีดขวางทางน้ำ เพื่อป้องกันและ
แก้ไขปัญหาลูกทกภัย น้ำป่าไหลหลากและดินถล่มในพื้นที่
- ๒) รายงานผลการปฏิบัติงานให้ผู้บังคับบัญชาทราบอย่างต่อเนื่อง และปฏิบัติหน้าที่อื่น
ตามผู้บัญชาการเหตุการณ์มอบหมาย

๕.๓ หน่วยปฏิบัติการช่วยเหลือและฟื้นฟู

๕.๓.๑	นายกองค์การบริหารส่วนจังหวัดแพร่	หัวหน้าหน่วย
๕.๓.๒	ผู้บังคับกองพันทหารม้าที่ ๓๒	ประจำหน่วย
๕.๓.๓	ผู้บังคับหน่วยพัฒนาการเคลื่อนที่ ๓๑	ประจำหน่วย
๕.๓.๔	ผู้บังคับการตำรวจภูธรจังหวัดแพร่	ประจำหน่วย
๕.๓.๕	นายกเหล่ากาชาดจังหวัดแพร่	ประจำหน่วย
๕.๓.๖	ผู้อำนวยการโครงการส่งน้ำและบำรุงรักษาแม่ยม	ประจำหน่วย
๕.๓.๗	ผู้อำนวยการสำนักงานทรัพยากรธรรมชาติและสิ่งแวดล้อม จังหวัดแพร่	ประจำหน่วย
๕.๓.๘	ท้องถิ่นจังหวัดแพร่	ประจำหน่วย
๕.๓.๙	โยธาธิการและผังเมืองจังหวัดแพร่	ประจำหน่วย
๕.๓.๑๐	ผู้อำนวยการแขวงทางหลวงแพร่	ประจำหน่วย
๕.๓.๑๑	ผู้อำนวยการแขวงทางหลวงชนบทแพร่	ประจำหน่วย
๕.๓.๑๒	เกษตรและสหกรณ์จังหวัดแพร่	ประจำหน่วย
๕.๓.๑๓	พัฒนาสังคมและความมั่นคงของมนุษย์จังหวัดแพร่	ประจำหน่วย
๕.๓.๑๔	พัฒนาการจังหวัดแพร่	ประจำหน่วย
๕.๓.๑๕	ผู้อำนวยการสำนักงานเจ้าท่าภูมิภาค สาขาแพร่	ประจำหน่วย
๕.๓.๑๖	นายอำเภอทุกอำเภอ	ประจำหน่วย
๕.๓.๑๗	หัวหน้ากลุ่มงานนโยบายแผนและการข่าว กองอำนวยการรักษาความมั่นคงภายในจังหวัดแพร่	ประจำหน่วย

๕.๓.๑๘ หัวหน้าหน่วยประสานงานรักษาพยาบาล สำนักงานสาธารณสุขจังหวัดแพร่	ประจำหน่วย
๕.๓.๑๙ ผู้จัดการการไฟฟ้าส่วนภูมิภาคจังหวัดแพร่	ประจำหน่วย
๕.๓.๒๐ ผู้จัดการการประปาส่วนภูมิภาค สาขาแพร่	ประจำหน่วย
๕.๓.๒๑ ผู้จัดการการประปาส่วนภูมิภาค สาขาเด่นชัย	ประจำหน่วย
๕.๓.๒๒ ผู้จัดการการประปาส่วนภูมิภาค สาขาร้องกวาง	ประจำหน่วย
๕.๓.๒๓ ประธานกรรมการหอการค้าจังหวัดแพร่	ประจำหน่วย
๕.๓.๒๔ นายกสมาคมอาสาสมัครกู้ภัยจังหวัดแพร่	ประจำหน่วย
๕.๓.๒๕ หัวหน้าสำนักงานป้องกันและบรรเทาสาธารณภัยจังหวัดแพร่	เลขานุการ
๕.๓.๒๖ หัวหน้าฝ่ายป้องกันและปฏิบัติการ สำนักงานป้องกันและบรรเทาสาธารณภัยจังหวัดแพร่	ผู้ช่วยเลขานุการ
๕.๓.๒๗ หัวหน้าฝ่ายส่งเสริมและผู้ประสานภัย สำนักงานป้องกันและบรรเทาสาธารณภัยจังหวัดแพร่	ผู้ช่วยเลขานุการ

มีหน้าที่

- ๑) บูรณาการหน่วยปฏิบัติการจากทั้งฝ่ายพลเรือน หน่วยทหาร ตลอดจน ภาคเอกชน เข้าดำเนินการช่วยเหลือ พื้นฟู และเยียวยาผู้ประสบภัย
- ๒) กำหนดแบ่งพื้นที่ที่อาจได้รับผลกระทบ และมอบหมายหน่วยงาน/ภารกิจในกรณีที่มีสถานการณ์อุทกภัยน้ำป่าไหลหลากและดินถล่มในพื้นที่
- ๓) รายงานการให้ความช่วยเหลือผู้ประสบภัยปัญหาร่องเรียนกรณีอุทกภัยน้ำป่าไหลหลาก และดินถล่มให้ผู้บังคับบัญชาทราบอย่างต่อเนื่อง

๖. ส่วนอำนวยการ มีรองผู้ว่าราชการจังหวัดแพร่ (กลุ่มภารกิจด้านเศรษฐกิจและสังคม) เป็นผู้อำนวยการส่วน แบ่งเป็น ๓ หน่วย ดังนี้

๖.๑ หน่วยสถานการณ์

๖.๑.๑ หัวหน้าสำนักงานป้องกันและบรรเทาสาธารณภัยจังหวัดแพร่	หัวหน้าหน่วย
๖.๑.๒ ผู้อำนวยการโครงการชลประทานแพร่	ประจำหน่วย
๖.๑.๓ ผู้อำนวยการโครงการส่งน้ำและบำรุงรักษาแม่ยม	ประจำหน่วย
๖.๑.๔ ผู้อำนวยการสำนักงานทรัพยากรธรรมชาติและสิ่งแวดล้อม จ.แพร่	ประจำหน่วย
๖.๑.๕ ท้องถิ่นจังหวัดแพร่	ประจำหน่วย
๖.๑.๖ ผู้อำนวยการสถานีอุตุนิยมวิทยาแพร่	ประจำหน่วย
๖.๑.๗ ผู้อำนวยการส่วนอุทกวิทยาที่ ๒ แพร่	ประจำหน่วย
๖.๑.๘ นายอำเภอทุกอำเภอ	ประจำหน่วย
๖.๑.๙ หัวหน้าสถานีอุทกวิทยาแพร่	ประจำหน่วย
๖.๑.๑๐ ปลัดองค์การบริหารส่วนจังหวัดแพร่	ประจำหน่วย
๖.๑.๑๑ หัวหน้าฝ่ายยุทธศาสตร์และการจัดการ สำนักงานป้องกันและบรรเทาสาธารณภัยจังหวัดแพร่	เลขานุการ
๖.๑.๑๒ หัวหน้าฝ่ายป้องกันและปฏิบัติการ สำนักงานป้องกันและบรรเทาสาธารณภัยจังหวัดแพร่	ผู้ช่วยเลขานุการ

มีหน้าที่

- ๑) รวบรวมข้อมูลข่าวสาร ติดตาม วิเคราะห์และประเมินสถานการณ์ ตลอดจนเสนอความเห็นต่อผู้บัญชาการเหตุการณ์ สำหรับเตรียมพร้อมในการป้องกันและแก้ไขปัญหาอุทกภัย น้ำป่าไหลหลาก และดินถล่มในพื้นที่ได้อย่างทัน่วงที

๒) รวบรวมข้อมูลข่าวสาร และติดตามสถานการณ์ในพื้นที่อย่างต่อเนื่อง จัดทำแผนที่
แผนผังสถานการณ์ ส่งต่อข้อมูลที่ถูกต้อง เป็นปัจจุบันให้กับผู้ที่ปฏิบัติงานและส่วนที่เกี่ยวข้อง

๓) รายงานสถานการณ์ให้ผู้บัญชาเหตุการณ์ทราบอย่างต่อเนื่อง ในกรณีที่มีสถานการณ์
อุทกภัย น้ำป่าไหลหลากและดินถล่มในพื้นที่

๖.๒ หน่วยทรัพยากร

- | | |
|--|------------------|
| ๖.๒.๑ นายกองดีการบริหารส่วนจังหวัดแพร่ | หัวหน้าหน่วย |
| ๖.๒.๒ ผู้อำนวยการโครงการชลประทานแพร่ | ประจำหน่วย |
| ๖.๒.๓ หัวหน้าสำนักงานป้องกันและบรรเทาสาธารณภัยจังหวัดแพร่ | ประจำหน่วย |
| ๖.๒.๔ ผู้อำนวยการโครงการส่งน้ำและบำรุงรักษาแม่ยม | ประจำหน่วย |
| ๖.๒.๕ ผู้อำนวยการสำนักงานทรัพยากรธรรมชาติและสิ่งแวดล้อม จ.แพร่ | ประจำหน่วย |
| ๖.๒.๖ ท้องถิ่นจังหวัดแพร่ | ประจำหน่วย |
| ๖.๒.๗ ผู้อำนวยการแขวงทางหลวงแพร่ | ประจำหน่วย |
| ๖.๒.๘ ผู้อำนวยการแขวงทางหลวงชนบทแพร่ | ประจำหน่วย |
| ๖.๒.๙ ผู้อำนวยการกองช่าง องค์การบริหารส่วนจังหวัดแพร่ | เลขานุการ |
| ๖.๒.๑๐ หัวหน้าฝ่ายป้องกันและปฏิบัติการ | ผู้ช่วยเลขานุการ |

สำนักงานป้องกันและบรรเทาสาธารณภัยจังหวัดแพร่

มีหน้าที่ จัดระบบคน วัสดุ อุปกรณ์ และเครื่องมือเครื่องใช้ต่าง ๆ รวมถึงรับลงทะเบียน
ทรัพยากร ติดตามสถานะของทรัพยากร และรับส่งเวลาการเข้าปฏิบัติงานของทรัพยากรแต่ละประเภท

๖.๓ หน่วยเอกสาร

- | | |
|--|--------------|
| ๖.๓.๑ หัวหน้าสำนักงานป้องกันและบรรเทาสาธารณภัยจังหวัดแพร่ | หัวหน้าหน่วย |
| ๖.๓.๒ หัวหน้าฝ่ายจัดสรรน้ำและปรับปรุงระบบชลประทาน
โครงการชลประทานแพร่ | ประจำหน่วย |
| ๖.๓.๓ ผู้อำนวยการกลุ่มงานอำนวยการ สำนักงานจังหวัดแพร่ | ประจำหน่วย |
| ๖.๓.๔ หัวหน้าฝ่ายยุทธศาสตร์และการจัดการ | ประจำหน่วย |
| สำนักงานป้องกันและบรรเทาสาธารณภัยจังหวัดแพร่ | |
| ๖.๓.๕ หัวหน้าฝ่ายป้องกันและปฏิบัติการ | เลขานุการ |
| สำนักงานป้องกันและบรรเทาสาธารณภัยจังหวัดแพร่ | |

มีหน้าที่ จัดทำรายงานข้อมูลการปฏิบัติงาน รายงานผู้บังคับบัญชา การจัดการประชุม
วางแผน การประชุมต่าง ๆ สรุปรายงานการประชุม จัดทำคำสั่ง จัดทำเอกสารหนังสือต่าง ๆ ที่ผู้บัญชาการ
เหตุการณ์มอบหมาย

๗. ส่วนสนับสนุน มีปลัดจังหวัดแพร่ เป็นผู้อำนวยการส่วน แบ่งเป็น ๓ หน่วย ดังนี้

๗.๑ หน่วยสนับสนุน

- | | |
|--|--------------|
| ๗.๑.๑ นายกองดีการบริหารส่วนจังหวัดแพร่ | หัวหน้าหน่วย |
| ๗.๑.๒ รองผู้อำนวยการรักษาความมั่นคงภายในจังหวัดแพร่ (ทหาร) | ประจำหน่วย |
| ๗.๑.๓ นายกเทศาภิบาลจังหวัดแพร่ | ประจำหน่วย |
| ๗.๑.๔ ท้องถิ่นจังหวัดแพร่ | ประจำหน่วย |
| ๗.๑.๕ พัฒนาสังคมและความมั่นคงของมนุษย์จังหวัดแพร่ | ประจำหน่วย |
| ๗.๑.๖ หัวหน้าสำนักงานจังหวัดแพร่ | ประจำหน่วย |
| ๗.๑.๗ คลังจังหวัดแพร่ | ประจำหน่วย |
| ๗.๑.๘ ผู้อำนวยการสำนักทางหลวงที่ ๒ | ประจำหน่วย |

/๗.๑. ผู้อำนวยการ...

๗.๑.๑๙ ผู้อำนวยการแขวงทางหลวงแพร่	ประจำหน่วย
๗.๑.๑๓๐ ผู้อำนวยการแขวงทางหลวงชนบทแพร่	ประจำหน่วย
๗.๑.๑๓๑ ขนส่งจังหวัดแพร่	ประจำหน่วย
๗.๑.๑๓๒ เกษตรจังหวัดแพร่	ประจำหน่วย
๗.๑.๑๓๓ ผู้อำนวยการสำนักงานทรัพยากรธรรมชาติและสิ่งแวดล้อม จ.แพร่	ประจำหน่วย
๗.๑.๑๓๔ ผู้อำนวยการสำนักงานเจ้าท่าภูมิภาค สาขาแพร่	ประจำหน่วย
๗.๑.๑๓๕ พลังงานจังหวัดแพร่	ประจำหน่วย
๗.๑.๑๓๖ แรงงานจังหวัดแพร่	ประจำหน่วย
๗.๑.๑๓๗ ประมงจังหวัดแพร่	ประจำหน่วย
๗.๑.๑๓๘ ปศุสัตว์จังหวัดแพร่	ประจำหน่วย
๗.๑.๑๓๙ สวัสดิการและคุ้มครองแรงงานจังหวัดแพร่	ประจำหน่วย
๗.๑.๑๔๐ จัดหางานจังหวัดแพร่	ประจำแผนก
๗.๑.๑๔๑ พัฒนาการจังหวัดแพร่	ประจำหน่วย
๗.๑.๑๔๒ ทานิชย์จังหวัดแพร่	ประจำหน่วย
๗.๑.๑๔๓ อุตสาหกรรมจังหวัดแพร่	ประจำหน่วย
๗.๑.๑๔๔ โยธาธิการและผังเมืองจังหวัดแพร่	ประจำหน่วย
๗.๑.๑๔๕ ศึกษาธิการจังหวัดแพร่	ประจำหน่วย
๗.๑.๑๔๖ วัฒนธรรมจังหวัดแพร่	ประจำหน่วย
๗.๑.๑๔๗ ผู้อำนวยการสำนักงานพระพุทธศาสนาจังหวัดแพร่	ประจำหน่วย
๗.๑.๑๔๘ ผู้อำนวยการสำนักงานอาชีวศึกษาจังหวัดแพร่	ประจำหน่วย
๗.๑.๑๔๙ นายอำเภอทุกอำเภอ	ประจำหน่วย
๗.๑.๑๕๐ นายกเทศมนตรีเมืองแพร่	ประจำหน่วย
๗.๑.๑๕๑ ผู้จัดการการประปาส่วนภูมิภาค สาขาแพร่	ประจำหน่วย
๗.๑.๑๕๒ ผู้จัดการการประปาส่วนภูมิภาค สาขาเด่นชัย	ประจำหน่วย
๗.๑.๑๕๓ ผู้จัดการการประปาส่วนภูมิภาค สาขาร่องวาง	ประจำหน่วย
๗.๑.๑๕๔ ผู้จัดการการไฟฟ้าส่วนภูมิภาคจังหวัดแพร่	ประจำหน่วย
๗.๑.๑๕๕ โทรศัทพ์จังหวัดแพร่	ประจำหน่วย
๗.๑.๑๕๖ นายสถานีรถไฟเด่นชัย	ประจำหน่วย
๗.๑.๑๕๗ ประธานกรรมการหอการค้าจังหวัดแพร่	ประจำหน่วย
๗.๑.๑๕๘ นายกสมาคมธุรกิจท่องเที่ยวจังหวัดแพร่	ประจำหน่วย
๗.๑.๑๕๙ ประธานสภาอุตสาหกรรมจังหวัดแพร่	ประจำหน่วย
๗.๑.๑๖๐ นายกสมาคมอาสาสมัครกู้ภัยจังหวัดแพร่	ประจำหน่วย
๗.๑.๑๖๑ ประธานคณะกรรมการประสานงาน ศูนย์อาสาสมัครป้องกันภัยฝ่ายพลเรือนจังหวัดแพร่	ประจำหน่วย
๗.๑.๑๖๒ ประธานมูลนิธิร่วมใจจังหวัดแพร่	ประจำหน่วย
๗.๑.๑๖๓ หัวหน้าฝ่ายสงเคราะห์ผู้ประสบภัย สำนักงานป้องกันและบรรเทาสาธารณภัยจังหวัดแพร่	เลขานุการ

มีหน้าที่

๑) ขอรับการสนับสนุนทรัพยากรต่าง ๆ ตามที่ส่วนปฏิบัติการต้องการ โดยระบุประเภทและชนิดของทรัพยากรให้ชัดเจน และคาดการณ์เวลามาถึงของทรัพยากรนั้น ๆ รวมถึงจัดเก็บ และรักษาอุปกรณ์ที่จำเป็นทั้งหมดในเหตุการณ์

๒) วางผัง ออกแบบ จัดหาสถานที่ต่าง ๆ ที่จำเป็นในการสนับสนุนการจัดการเหตุการณ์ เช่น ศูนย์บัญชาการเหตุการณ์สำรอง ศูนย์พักพิงชั่วคราว ที่พัก โรงอาหาร ที่จอดรถ เป็นต้น

๓) ปฏิบัติหน้าที่อื่น ๆ ตามที่ผู้บัญชาการเหตุการณ์มอบหมาย

๗.๒ แผนกบริการ

๗.๒.๑ หัวหน้าสำนักงานจังหวัดแพร่	หัวหน้าหน่วย
๗.๒.๒ ป้องกันจังหวัดแพร่	ประจำหน่วย
๗.๒.๓ ผู้แทน ผู้บังคับกองพันทหารม้า ที่ ๑๒	ประจำหน่วย
๗.๒.๔ ปลัดอำเภอ หัวหน้าฝ่ายความมั่นคงทุกอำเภอ	ประจำหน่วย
๗.๒.๕ หัวหน้าหน่วยบริการการแพทย์ สำนักงานสาธารณสุขจังหวัดแพร่	ประจำหน่วย
๗.๒.๖ ผู้อำนวยการกลุ่มอำนวยการ สำนักงานจังหวัดแพร่	เลขานุการ
๗.๒.๗ หัวหน้าฝ่ายส่งเสริมสุขภาพ	ผู้ช่วยเลขานุการ
สำนักงานป้องกันและบรรเทาสาธารณภัยจังหวัดแพร่	

มีหน้าที่

๑) ดูแลระบบสื่อสาร ที่มีอยู่ของหลายหน่วยงานเชื่อมต่อให้เป็นระบบร่วมกัน และเป็น ศูนย์กลางการสื่อสารระหว่างผู้บัญชาการเหตุการณ์กับเจ้าหน้าที่ต่าง ๆ

๒) จัดชุดทีมรักษาพยาบาล ดูแลสุขภาพกาย และสุขภาพใจของเจ้าหน้าที่เผชิญเหตุ เป็นการเฉพาะ ไม่ปะปนกับผู้ประสบภัย (ผู้ป่วย)

๓) ดูแล จัดหา แจกจ่ายอาหาร และน้ำดื่มที่เหมาะสมกับสภาพการปฏิบัติหน้าที่ของ เจ้าหน้าที่เผชิญเหตุ

๔) ปฏิบัติหน้าที่อื่น ๆ ตามที่ผู้บัญชาการเหตุการณ์มอบหมาย

๗.๓ แผนกการเงินและบัญชี

๗.๓.๑ คลังจังหวัดแพร่	หัวหน้าหน่วย
๗.๓.๒ เสมียนตราจังหวัดแพร่	ประจำหน่วย
๗.๓.๓ เสมียนตราอำเภอทุกอำเภอ	ประจำหน่วย
๗.๓.๔ ผู้อำนวยการกลุ่มอำนวยการ สำนักงานจังหวัดแพร่	ประจำหน่วย
๗.๓.๕ ผู้อำนวยการกลุ่มงานการเงินและบัญชี	ประจำหน่วย
สำนักงานส่งเสริมการปกครองท้องถิ่นจังหวัดแพร่	
๗.๓.๖ หัวหน้าฝ่ายยุทธศาสตร์และการจัดการ	ประจำหน่วย
สำนักงานป้องกันและบรรเทาสาธารณภัยจังหวัดแพร่	
๗.๓.๗ เจ้าหน้าที่คลังจังหวัดแพร่ (ที่ได้รับมอบหมาย)	เลขานุการ

มีหน้าที่

๑) เกี่ยวกับการรับเงิน การรับบริจาคเงิน การจ่ายเงิน ตรวจสอบเอกสารการเงิน และลงบัญชี ควบคุมการใช้จ่ายเงิน

๒) จัดหาทรัพยากรที่ต้องใช้ในการปฏิบัติการ ในการจัดการเหตุการณ์โดยกระบวนการ จัดซื้อและจัดจ้าง และคุมทะเบียนทรัพยากร

๓) ปฏิบัติหน้าที่อื่น ๆ ตามที่ผู้บัญชาการเหตุการณ์มอบหมาย

/ให้ผู้ได้รับ...

ให้ผู้ได้รับการแต่งตั้งปฏิบัติหน้าที่ในการช่วยเหลือและบรรเทาภัยพิบัติที่เกิดขึ้นอย่างเต็มกำลังความสามารถ เพื่อให้บังเกิดผลต่อการช่วยเหลือผู้ประสบภัยได้อย่างมีประสิทธิภาพ โดยให้ปฏิบัติหน้าที่ด้วยความวิริยะ อุตสาหะ เพื่อให้การอำนวยความสะดวกช่วยเหลือผู้ประสบภัยเป็นไปด้วยความเรียบร้อย สามารถแก้ไขปัญหาและบรรเทาความเดือดร้อนของประชาชนผู้ประสบภัยได้อย่างรวดเร็ว ทั้งถึงและทันต่อเหตุการณ์ ตลอดจนสามารถป้องกันและลดความสูญเสียทั้งด้านชีวิตและทรัพย์สินของประชาชนที่อาจเกิดขึ้นให้น้อยที่สุด หากมีปัญหาหรืออุปสรรคในการปฏิบัติงานประการใด ให้รายงานผู้อำนวยการจังหวัด/ผู้ว่าราชการจังหวัดแพร่ ทราบโดยเร็ว

ทั้งนี้ ตั้งแต่บัดนี้ เป็นต้นไป

สั่ง ณ วันที่ ๑๖ พฤษภาคม พ.ศ. ๒๕๖๖



(นายชุตินเดช มีจันทร์)
ผู้ว่าราชการจังหวัดแพร่
ผู้อำนวยการจังหวัด