



แผนเผชิญเหตุอุทกภัย  
จังหวัดสิงห์บุรี  
ปี ๒๕๖๖





แผนเผชิญเหตุอุทกภัย  
จังหวัดสิงห์บุรี  
ปี ๒๕๖๖

## คำนำ

ด้วยกองบัญชาการป้องกันและบรรเทาสาธารณภัยแห่งชาติ แจ้งว่ากรมอุตุนิยมวิทยาได้ คาดหมายลักษณะอากาศช่วงฤดูฝนของประเทศไทย พ.ศ. ๒๕๖๖ ว่าจะเริ่มประมาณปลายสัปดาห์ที่ ๓ ของเดือน พฤษภาคม ๒๕๖๖ และจะสิ้นสุดประมาณกลางเดือนตุลาคม ๒๕๖๖ โดยปริมาณฝนรวมของทั้งประเทศ จะน้อยกว่าค่าเฉลี่ยปกติเล็กน้อย และในช่วงประมาณกลางเดือนมิถุนายนถึงกลางเดือนกรกฎาคม จะเกิดสภาวะ ฝนทิ้งช่วง ส่งผลให้ปริมาณและการกระจายของฝนมีน้อย สำหรับในช่วงเดือนสิงหาคม กันยายน และตุลาคม เป็นช่วงที่มีฝนตกชุกหนาแน่นที่สุด และมีโอกาสสูงที่จะมีพายุหมุนเขตร้อนเคลื่อนผ่านบริเวณประเทศไทย ส่งผลให้มีฝนตกหนักถึงหนักมากและก่อให้เกิดสภาวะน้ำท่วมฉับพลัน น้ำป่าไหลหลาก รวมทั้งน้ำล้นตลิ่งในหลายพื้นที่ เพื่อให้การเตรียมรับสถานการณ์อุทกภัยในช่วงฤดูฝน ปี ๒๕๖๖ เป็นไปอย่างมีประสิทธิภาพ จึงให้กองอำนวยการป้องกันและ บรรเทาสาธารณภัยจังหวัด ดำเนินการเตรียมความพร้อมรับสถานการณ์อุทกภัยในช่วงฤดูฝน ปี ๒๕๖๖

เพื่อให้การเตรียมรับสถานการณ์อุทกภัยในช่วงฤดูฝนปี ๒๕๖๖ เป็นไปตามพระราชบัญญัติป้องกัน และบรรเทาสาธารณภัย พ.ศ.๒๕๕๐ แผนการป้องกันและบรรเทาสาธารณภัยแห่งชาติ พ.ศ.๒๕๖๔ - ๒๕๗๐ และสอดคล้องตามมติคณะรัฐมนตรี เมื่อวันที่ ๙ พฤษภาคม ๒๕๖๖ เรื่อง มาตรการรับมือฤดูฝน ปี ๒๕๖๖ จึงได้จัดทำแผนเผชิญเหตุอุทกภัยจังหวัดสิงห์บุรี ปี ๒๕๖๖ ขึ้น โดยมีวัตถุประสงค์ ดังนี้

๓. เป็นแนวทางในการเตรียมการป้องกันและการประสานการปฏิบัติระหว่างหน่วยงานที่เกี่ยวข้อง เพื่อให้การดำเนินการช่วยเหลือผู้ประสบอุทกภัย เป็นไปอย่างรวดเร็วมีประสิทธิภาพ และสามารถฟื้นฟูพื้นที่ ประสบภัยให้กลับสู่สภาวะปกติโดยเร็ว

๒. เพื่อกำหนดหน้าที่ความรับผิดชอบของหน่วยงานที่เกี่ยวข้อง และองค์กรเครือข่ายทุกภาคส่วน ในการปฏิบัติงานเกี่ยวกับการป้องกันและแก้ไขปัญหามหาอุทกภัยเป็นไปอย่างมีระบบ ชัดเจน เกิดความสูญเสียต่อชีวิต และทรัพย์สินของเจ้าหน้าที่และของรัฐให้น้อยที่สุด และสามารถนำแผนไปสู่การปฏิบัติได้ทันทีที่เกิดสาธารณภัย

กองอำนวยการป้องกันและบรรเทาสาธารณภัยจังหวัดสิงห์บุรี

สำนักงานป้องกันและบรรเทาสาธารณภัยจังหวัดสิงห์บุรี

โทรศัพท์ ๐ ๓๖๕๐ ๗๑๒๔/โทรสาร ๐ ๓๖๕๐ ๗๑๒๘

# สารบัญ

	หน้า
<b>แผนเผชิญเหตุอุทกภัยจังหวัดสิงห์บุรี ปี ๒๕๖๖</b>	
<b>๑. สถานการณ์ของจังหวัด</b>	<b>๑ - ๑๔</b>
๑.๑ สถานการณ์ทั่วไป	๑ - ๑๓
๑.๒ สถานการณ์เฉพาะ	๑๒ - ๑๔
<b>๒. ขอบเขต</b>	<b>๑๔</b>
<b>๓. ภารกิจ</b>	<b>๑๕</b>
๓.๑ เป้าหมาย	๑๕
๓.๒ วัตถุประสงค์	๑๕
<b>๔. หลักการปฏิบัติ</b>	<b>๑๕</b>
<b>๕. การปฏิบัติ</b>	<b>๑๖ - ๒๗</b>
๕.๑ ในภาวะปกติ ดำเนินการลดความเสี่ยงจากอุทกภัย	๑๖ - ๒๐
๕.๒ การจัดการในภาวะฉุกเฉิน	๒๐ - ๒๗
<b>๖. การสนับสนุน</b>	<b>๒๗ - ๒๘</b>
๖.๑ ด้านงบประมาณ	๒๗
๖.๒ แนวทางการขอรับการสนับสนุนทรัพยากร	๒๗
๖.๓ การสื่อสารและโทรคมนาคม การติดต่อประสานงาน	๒๗ - ๒๘
<b>๗. ภาคผนวก</b>	<b>๒๘</b>
- คำสั่งจัดตั้งศูนย์บัญชาการเหตุการณ์ป้องกันและแก้ไขปัญหามหาอุทกภัยจังหวัดสิงห์บุรี	
- โครงสร้างศูนย์บัญชาการเหตุการณ์จังหวัด/ศูนย์บัญชาการเหตุการณ์ส่วนหน้าจังหวัด	
- แผนที่จังหวัดสิงห์บุรี	
- แผนที่สถานที่อพยพสัตว์จังหวัดสิงห์บุรี	
- แนวทางปฏิบัติในการช่วยเหลือประชาชนเมื่อเกิดสาธารณภัยในพื้นที่จังหวัดสิงห์บุรี	
- แผนที่พื้นที่น้ำท่วมจังหวัดสิงห์บุรี ปี ๒๕๖๕	
- อัตราการระบายน้ำที่ส่งผลให้เกิดอุทกภัย ปี ๒๕๖๕	
- สรุปจำนวนเครื่องจักรกลฯ จังหวัดสิงห์บุรี ปี ๒๕๖๖	
- แบบพื้นที่เสี่ยงอุทกภัยและการเตรียมการป้องกันและแก้ไขปัญหามหาอุทกภัย ปี ๒๕๖๖	
- แบบการเตรียมความพร้อมศูนย์พักพิงชั่วคราว (กรณีอุทกภัย) ปี ๒๕๖๖	
- แบบบัญชีเครื่องจักรกล ยานพาหนะและเครื่องมืออุปกรณ์ฯ จังหวัดสิงห์บุรี ปี ๒๕๖๖	
- ผังการติดต่อสื่อสาร	
- การติดต่อสื่อสาร/ศูนย์บัญชาการเหตุการณ์ฯ อุทกภัยจังหวัดสิงห์บุรี ปี ๒๕๖๖	
<b>๘. การแจกจ่าย</b>	
- แจกจ่ายแผนเผชิญเหตุอุทกภัยจังหวัดสิงห์บุรี ปี ๒๕๖๖ ให้คณะกรรมการศูนย์บัญชาการเหตุการณ์ป้องกันและแก้ไขปัญหามหาอุทกภัยจังหวัดสิงห์บุรี ปี ๒๕๖๖	

แผนเผชิญเหตุอุทกภัยจังหวัดสิงห์บุรี ปี ๒๕๖๖

หน้าที่ ๑ ของ ๒๘ หน้า

กองอำนวยการป้องกันและบรรเทาสาธารณภัยจังหวัดสิงห์บุรี  
ศาลากลางจังหวัดสิงห์บุรี

วันที่ ๒๙ พฤษภาคม พ.ศ. ๒๕๖๖

- อ้างอิง : ๑. พระราชบัญญัติป้องกันและบรรเทาสาธารณภัย พ.ศ. ๒๕๕๐  
๒. แผนการป้องกันและบรรเทาสาธารณภัยแห่งชาติ พ.ศ.๒๕๖๔ - ๒๕๗๐  
๓. ระเบียบกระทรวงการคลัง ว่าด้วยเงินอุดหนุนราชการที่ช่วยเหลือนผู้ประสบภัยพิบัติกรณีฉุกเฉิน พ.ศ. ๒๕๖๒

๑. สถานการณ์ของจังหวัด

๑.๑ สถานการณ์ทั่วไป

๑) ที่ตั้งและอาณาเขต จังหวัดสิงห์บุรีตั้งอยู่ทางภาคกลางตอนบน ระหว่างเส้นละติจูด ๑๔ องศา ๔๓ ลิปดา ถึง ๑๕ องศา ๖ ลิปดาเหนือ เส้นลองจิจูดที่ ๑๐๐ องศา ๑๑ ลิปดา ตะวันออก อยู่ห่างจากกรุงเทพมหานคร ๑๔๒ กม. มีเนื้อที่ทั้งหมดประมาณ ๘๒๒.๔๗๘ ตารางกิโลเมตร หรือ ๕๑๔,๐๔๙ ไร่ มีอาณาเขตติดต่อกับจังหวัดใกล้เคียง ดังนี้

ทิศเหนือ	ติดอำเภอสรรพยา จังหวัดชัยนาท และอำเภอตากฟ้า จังหวัดนครสวรรค์
ทิศใต้	ติดอำเภอไชโย อำเภอโพธิ์ทอง และอำเภอแสวงหา จังหวัดอ่างทอง
ทิศตะวันออก	ติดอำเภอบ้านหมี่ และอำเภอท่าม่วง จังหวัดลพบุรี
ทิศตะวันตก	ติดอำเภอสรรคบุรี จังหวัดชัยนาท และอำเภอเดิมบางนางบวช จังหวัดสุพรรณบุรี

๒) ภูมิประเทศและภูมิอากาศ

ลักษณะภูมิประเทศ โดยทั่วไปเป็นที่ราบลุ่มและพื้นที่ลูกคลื่นลอนตื้น ซึ่งเกิดจากการทับถมของตะกอนริมแม่น้ำเจ้าพระยาเป็นเวลานาน จึงมีความอุดมสมบูรณ์ของทรัพยากรดินและน้ำเป็นอย่างมาก เป็นผลให้สามารถทำการเกษตรในลักษณะกึ่งน้ำได้ จังหวัดแบ่งลักษณะภูมิประเทศเป็น ๒ บริเวณ ดังนี้

- บริเวณที่ราบลุ่ม เป็นที่ราบลุ่มขนาดใหญ่ เกิดจากการไหลผ่านของแม่น้ำเจ้าพระยา แร่ธาตุและอินทรีย์วัตถุซึ่งละลายมากับน้ำ และตกตะกอนทับถม ประกอบด้วย ทรายละเอียด ดินตะกอน และดินเหนียว มีความสูงจากระดับน้ำทะเล ประมาณ ๑๖ เมตร ครอบคลุมพื้นที่ทางตะวันตกในเขตอำเภออินทร์บุรี และบางส่วนของตอนล่างของจังหวัด

- บริเวณสองฝั่งเจ้าพระยา เขตอำเภอพรหมบุรี และแม่น้ำน้อยในเขตอำเภอท่าช้าง เป็นบริเวณที่มีน้ำท่วมขังในฤดูฝน บริเวณขอบที่ราบลุ่ม เป็นพื้นที่ลูกคลื่น ลอนตื้น ได้แก่ พื้นที่แนวยาวตามสองฝั่งแม่น้ำเจ้าพระยาครอบคลุมพื้นที่ ทางด้านตะวันออกของจังหวัดในเขตอำเภออินทร์บุรี อำเภอเมืองสิงห์บุรี อำเภอพรหมบุรี และอำเภอท่าช้าง

ลักษณะภูมิอากาศ โดยทั่วไปคล้ายกับจังหวัดอื่นในภาคกลาง แบ่งเป็น ๓ ฤดู คือ

- ฤดูร้อน เริ่มตั้งแต่กลางเดือนกุมภาพันธ์ - กลางเดือนพฤษภาคม
- ฤดูฝน เริ่มตั้งแต่กลางเดือนพฤษภาคม - กลางเดือนตุลาคม
- ฤดูหนาว เริ่มตั้งแต่เดือนกลางเดือนตุลาคม - กลางเดือนกุมภาพันธ์

อุณหภูมิโดยเฉลี่ยตลอดปีประมาณ ๒๗ - ๓๐ องศาเซลเซียส อุณหภูมิสูงสุดเฉลี่ย ๓๒ - ๓๖ องศาเซลเซียส และอุณหภูมิต่ำสุดเฉลี่ย ๒๒ - ๒๖ องศาเซลเซียส เดือนเมษายนเป็นเดือนที่มีอากาศร้อนจัดที่สุดในรอบปี ส่วนในฤดูหนาวอากาศจะหนาวที่สุดในเดือนธันวาคม

(ข้อมูล : ศูนย์ภูมิอากาศ กองพัฒนาอุตุนิยมวิทยา/กรมอุตุนิยมวิทยา/ มกราคม ๒๕๖๖)

ตารางแสดงพื้นที่โครงการส่งน้ำและบำรุงรักษาในเขตจังหวัดสิงห์บุรี

ลำดับที่	โครงการ	พื้นที่ทั้งหมด (ไร่)	พื้นที่ชลประทาน (ไร่)
สำนักชลประทานที่ ๑๒			
๑	บรมธาตุ	๑๐๓,๙๘๖	๙๐,๒๔๔
๒	ชั้นสูตร	๑๗๗,๒๙๐	๑๕๙,๘๐๐
๓	ยางมณี	๒๗,๔๓๙	๒๖,๒๖๓
สำนักชลประทานที่ ๑๐			
๔	มหाराช	๑๙๓,๓๓๐	๑๐๘,๕๙๕
๕	ช่องแค	๒๓,๕๐๐	๒๓,๒๓๕
๖	มโนรมย์	๓,๖๔๙	๓,๖๔๙
รวม		๕๗๖,๙๖๙	๔๑๑,๗๘๑

ตารางแสดงพื้นที่ชลประทานในจังหวัดสิงห์บุรี

อำเภอ	บรมธาตุ	ชั้นสูตร	ยางมณี	มหाराช	ช่องแค	มโนรมย์	รวม
เมืองสิงห์บุรี	๑๘,๕๕๘	๓,๒๔๕	๓,๕๙๙	๓๒,๙๘๔	๑,๒๕๐	-	๕๙,๖๓๖
อินทร์บุรี	๓๙,๑๒๑	๘,๘๗๐	-	๕๗,๑๗๓	๒๓,๙๘๕	๓,๖๔๙	๑๓๐,๗๙๙
บางระจัน	๑๘,๕๑๕	๘๒,๗๐๐	-	-	-	-	๑๐๑,๒๑๕
ค่ายบางระจัน	-	๕๓,๒๙๐	๗,๓๘๕	-	-	-	๕๘,๖๗๕
พรหมบุรี	๑๓,๖๕๐	-	๗,๔๘๐	๑๘,๔๕๐	-	-	๓๙,๕๘๐
ท่าช้าง	๔๐๐	๑๓,๖๗๕	๘,๐๐๐	-	-	-	๒๒,๐๗๕
รวม	๙๐,๒๔๔	๑๕๙,๘๐๐	๒๖,๒๖๓	๑๐๘,๕๙๕	๒๓,๒๓๕	๓,๖๔๙	๔๑๑,๗๘๑

(ข้อมูล : โครงการชลประทานสิงห์บุรี)

แผนที่แสดงแม่น้ำในเขตจังหวัดสิงห์บุรี

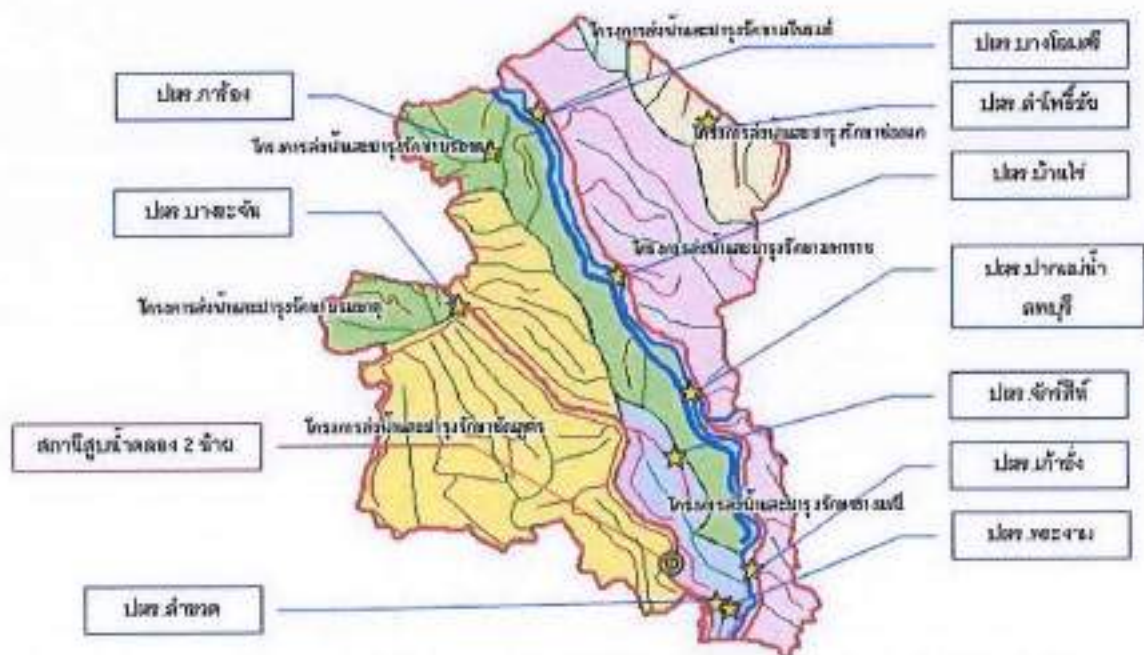

## ๔) แหล่งทรัพยากรธรรมชาติ

ทรัพยากรป่าไม้ จังหวัดสิงห์บุรีไม่มีพื้นที่ป่าไม้ หรืออยู่ในเขตป่าสงวนแห่งชาติมีเพียงพื้นที่ป่าชุมชนประมาณ ๓,๔๕๒ ไร่ ส่วนใหญ่อยู่ใกล้แหล่งน้ำป่าชุมชนปลูกโดยชุมชน และให้ชุมชนดูแลรักษา พร้อมใช้ประโยชน์จากป่าชุมชน

แหล่งน้ำใต้ดิน มีอยู่ทั่วไปในจังหวัดสิงห์บุรี จำแนกตามปริมาณการไหลได้ ๒ แห่ง ดังนี้

- บริเวณที่มีปริมาณน้ำใต้ดินมาก (๕๐ - ๒๐๐ ลบ.ม./ชม.) โดยทั่วไป น้ำมีคุณภาพดี ครอบคลุมพื้นที่ตอนกลางและแนวเหนือ - ใต้ของจังหวัดบางพื้นที่เป็นน้ำกร่อยและมีตะกอนสนิมเจือปนครอบคลุมพื้นที่ตอนกลางของจังหวัด

- บริเวณที่ให้ปริมาณน้ำใต้ดินน้อย (๑ - ๓๐ ลบ.ม./ชม.) โดยทั่วไปคุณภาพน้ำอยู่ในเกณฑ์ดี ครอบคลุมพื้นที่ด้านตะวันออกของอำเภออินทร์บุรี อำเภอเมือง บางพื้นที่เป็นน้ำกร่อย และมีตะกอนสนิมเหล็กเจือปนครอบคลุมพื้นที่ตอนบนของอำเภอพรหมบุรี

แหล่งน้ำผิวดิน จังหวัดสิงห์บุรีมีแม่น้ำที่สำคัญไหลผ่าน ๓ สาย ได้แก่

- แม่น้ำเจ้าพระยา รับน้ำจากใต้เขื่อนเจ้าพระยา ไหลผ่านพื้นที่ตอนกลางของอำเภออินทร์บุรี ไปยังอำเภอเมืองและอำเภอพรหมบุรี ความยาวประมาณ ๔๔ กม. การใช้ประโยชน์ด้านเกษตรโดยตรงมีน้อย เนื่องจากในฤดูฝนจะมีน้ำไหลหลากมากเกินไป ส่วนใหญ่ดูแลปริมาณน้ำน้อยลง ระดับน้ำจะอยู่ตามร่องกลางแม่น้ำ เป็นสาเหตุให้ไม่สะดวกในการนำน้ำมาใช้ในด้านเกษตร

- แม่น้ำน้อย รับน้ำจากเหนือเขื่อนเจ้าพระยา ไหลผ่านพื้นที่ตอนกลางของ อำเภอบางระจัน ไปยังอำเภอกำแพงบางระจันและอำเภอบ้านไร่ โดยมีประตูระบายน้ำที่โครงการส่งน้ำและบำรุงรักษาชั้นสูงตรตั้งอยู่ทางตอนเหนือของอำเภอบางระจัน และมีประตูระบายน้ำโครงการยางมณีตั้งอยู่ตอนใต้ของอำเภอบ้านไร่ ความยาวประมาณ ๓๕ กม. แม่น้ำน้อยเป็นแหล่งน้ำที่นำมาใช้ประโยชน์ด้านเกษตรมากที่สุด เนื่องจากสามารถควบคุมระดับน้ำได้

- แม่น้ำลพบุรี แยกจากฝั่งซ้ายของแม่น้ำเจ้าพระยาบริเวณด้านเหนือไปยังด้านตะวันออกของอำเภอเมืองสิงห์บุรี ในฤดูฝนปริมาณน้ำมาก ล้นฝั่ง เกษตรกรที่อาศัยอยู่ริมฝั่งแม่น้ำนี้จะใช้น้ำทำการเกษตรได้ในช่วงฤดูแล้งโดยการปลูกพืชผัก และพืชไร่อายุสั้น

- ลำน้ำลพบุรี เป็นลำน้ำธรรมชาติมีลักษณะเป็นคลองยาวมีน้ำตลอดปี มีความยาวประมาณ ๕๐ กม. เป็นลำน้ำที่ทำชื่อเสียงและรายได้สู่จังหวัดเรื่อง "ปลาช่อนแม่ลา"

นอกจากนี้ยังมีแหล่งน้ำอื่นๆ กระจายอยู่ทั่วจังหวัด ทั้งหมด ๒๑๘ แห่ง ประกอบด้วย อ่างเก็บน้ำขนาดเล็ก ๑ แห่ง สระ หนอง บึง ๒๑๒ แห่ง คลองธรรมชาติ ๕ สาย

## ๕) สิ่งสาธารณประโยชน์/พื้นที่เศรษฐกิจที่สำคัญ

(๑) ประปา มีหน่วยบริการประปาจำนวน ๓ แห่ง ได้แก่ สาขาอำเภอเมืองสิงห์บุรีสาขาลอนสมอ และ สาขาอำเภอบางระจัน น้ำดิบที่นำมาผลิตเป็นน้ำประปา คือน้ำจากแม่น้ำเจ้าพระยาซึ่งจะมีทั้งปี เนื่องจากชลประทานจะต้องปล่อยน้ำลงสู่แม่น้ำเจ้าพระยาเพื่อไปรักษาระบบนิเวศน์ในการฝักต้นน้ำเค็มอยู่แล้ว และในส่วนของการประปาส่วนภูมิภาคสาขาลอนสมอ และการประปาส่วนภูมิภาค สาขาอำเภอบางระจัน จะใช้น้ำดิบจากแม่น้ำน้อย ซึ่งเป็นแม่น้ำสาขาของแม่น้ำเจ้าพระยาที่มีน้ำหล่อเลี้ยงตลอดทั้งปี และนอกจากจะใช้น้ำดิบจากแหล่งน้ำธรรมชาติแล้ว การประปาส่วนภูมิภาคทั้ง ๓ แห่ง ยังมีระบบน้ำบาดาลสำรองไว้ยามฉุกเฉินด้วย แต่ที่ผ่านมายังไม่เคยใช้น้ำบาดาลในการผลิตน้ำประปา ซึ่งคุณภาพน้ำที่ผลิตออกมาจะไม่ดีเท่าที่น้ำดิบที่นำมาจากแหล่งน้ำธรรมชาติ โดยมีจำนวนผู้ใช้น้ำทั้งหมด ๑๓,๘๕๓ ราย กำลังผลิตที่ใช้งาน ๑๐,๓๖๘ ลบ.ม./วัน ปริมาณน้ำผลิต ๓๐๑,๕๕๐ ลบ.ม./เดือน ปริมาณน้ำผลิตจ่าย ๒๙๕,๓๕๐ ลบ.ม./เดือน และปริมาณน้ำจำหน่าย ๒๑๓,๓๘๖ ลบ.ม./เดือน (ข้อมูล : กองศูนย์ข้อมูลและแผนเทคโนโลยีสารสนเทศ / การประปาส่วนภูมิภาค สาขาสิงห์บุรี, ๗ เดือน ธันวาคม ๒๕๖๕)



(๒) ระบบชลประทานเพื่อการเกษตร พื้นที่ส่วนใหญ่ของจังหวัดสิงห์บุรีอยู่ในเขตชลประทาน มีจำนวนทั้งสิ้น ๔๑๑,๗๘๑ ไร่ การส่งน้ำไปสู่พื้นที่เพาะปลูกทำได้โดยการส่งน้ำเข้าคลองส่งน้ำซึ่งอยู่ในความรับผิดชอบของโครงการส่งน้ำและบำรุงรักษา จำนวน ๖ โครงการ คือ โครงการส่งน้ำและบำรุงรักษาบรมธาตุ โครงการส่งน้ำและบำรุงรักษาชั้นสูตร โครงการส่งน้ำและบำรุงรักษาปางมณี โครงการส่งน้ำและบำรุงรักษา มหาราช โครงการส่งน้ำและบำรุงรักษาช่องแค และโครงการส่งน้ำและบำรุงรักษามโนรมย์ โดยโครงการส่งน้ำและบำรุงรักษาทั้ง ๖ โครงการดังกล่าว ได้กำหนดแผนการจัดสรรน้ำเพื่อการเกษตร อุดม-บริโภค ดังนี้

- ฤดูฝน จะเริ่มส่งน้ำเข้าคลองส่งน้ำสายต่างๆ ในเขตรับผิดชอบของแต่ละโครงการดังกล่าว ตั้งแต่เดือนพฤษภาคม - ตุลาคมของทุกปี เพื่อให้เกษตรกรทำนาปีเป็นส่วนใหญ่
- ฤดูแล้ง จะเริ่มส่งน้ำเข้าคลองส่งน้ำสายต่างๆ ในเขตรับผิดชอบของแต่ละโครงการดังกล่าว ตั้งแต่เดือน พฤศจิกายน - กุมภาพันธ์ของทุกปี เพื่อให้เกษตรกรทำนาปรังเป็นส่วนใหญ่
- การส่งน้ำอันคลองเพื่อการอุปโภค - บริโภค

#### โครงการส่งน้ำและบำรุงรักษาในเขตจังหวัดสิงห์บุรี

๑. โครงการส่งน้ำและบำรุงรักษาบรมธาตุ ตั้งอยู่ที่ตำบลชัยนาท อำเภอเมือง จังหวัดชัยนาท ส่งน้ำให้แก่พื้นที่ชลประทานในเขตจังหวัดสิงห์บุรี จำนวน ๙๐,๒๔๔ ไร่ รับน้ำจากคลองส่งน้ำสายใหญ่และคลองแยกซอย ตั้งแต่อำเภออินทร์บุรี อำเภอเมืองสิงห์บุรี และอำเภอพรหมบุรี

๒. โครงการส่งน้ำและบำรุงรักษาชั้นสูตร ตั้งอยู่ที่ตำบลโพชนไก่ อำเภอบางระจัน จังหวัดสิงห์บุรี ส่งน้ำให้แก่พื้นที่ชลประทานในเขตจังหวัดสิงห์บุรี จำนวน ๑๕๙,๘๐๐ ไร่ รับน้ำจากคลองส่งน้ำสายใหญ่ และคลองแยกซอย ตั้งแต่เขตอำเภออินทร์บุรี อำเภอเมืองสิงห์บุรี อำเภอบางระจัน อำเภอดำรงวิทยารจัน และอำเภอท่าช้าง

๓. โครงการส่งน้ำและบำรุงรักษาปางมณี ตั้งอยู่ที่ตำบลคลองครึกษ์ อำเภอโพธิ์ทอง จังหวัดอ่างทอง ส่งน้ำให้แก่พื้นที่ชลประทานในเขตจังหวัดสิงห์บุรี จำนวน ๒๖,๒๖๓ ไร่ รับน้ำจากคลองส่งน้ำสายใหญ่ และคลองสายซอย ตั้งแต่อำเภอดำรงวิทยารจัน อำเภอเมืองสิงห์บุรี และอำเภอท่าช้าง

๔. โครงการส่งน้ำและบำรุงรักษามหาราช ตั้งอยู่ที่ตำบลม่วงหมี่ อำเภอเมืองสิงห์บุรี จังหวัดสิงห์บุรี ส่งน้ำให้แก่พื้นที่ชลประทานในเขตจังหวัดสิงห์บุรี จำนวน ๑๐๘,๕๔๕ ไร่ รับน้ำจากคลองส่งน้ำสายใหญ่ และคลองสายซอยตั้งแต่เขตอำเภออินทร์บุรี อำเภอเมืองสิงห์บุรี และอำเภอพรหมบุรี

๕. โครงการส่งน้ำและบำรุงรักษาช่องแค ตั้งอยู่ที่ตำบลพรหมนิมิต อำเภอตากสิน จังหวัดนครสวรรค์ ส่งน้ำให้แก่พื้นที่ชลประทานในเขตจังหวัดสิงห์บุรี จำนวน ๒๓,๒๓๕ ไร่ รับน้ำจากคลองส่งน้ำสายใหญ่และคลองแยกซอยตั้งแต่เขตอำเภออินทร์บุรี และอำเภอเมืองสิงห์บุรี

๖. โครงการส่งน้ำและบำรุงรักษามโนรมย์ ตั้งอยู่ที่ตำบลท่าฉนวน อำเภอมโนรมย์ จังหวัดชัยนาท ส่งน้ำให้แก่พื้นที่ชลประทานในเขตจังหวัดสิงห์บุรี จำนวน ๓,๖๔๔ ไร่ รับน้ำจากคลองส่งน้ำสายใหญ่ และคลองแยกซอยเขตอำเภออินทร์บุรี

ตารางแสดงพื้นที่โครงการส่งน้ำและบำรุงรักษาในเขตจังหวัดสิงห์บุรี

ลำดับที่	โครงการ	พื้นที่ทั้งหมด (ไร่)	พื้นที่ชลประทาน (ไร่)
สำนักชลประทานที่ ๑๒			
๑	บรมธาตุ	๑๐๑,๙๘๖	๙๐,๒๔๔
๒	ชั้นสูตร	๑๗๗,๒๙๐	๓๕๙,๘๐๐
๓	ยางมณี	๒๗,๔๓๙	๒๖,๒๖๓
สำนักชลประทานที่ ๑๐			
๔	มหาราช	๑๔๓,๑๑๐	๑๐๘,๕๙๕
๕	ช่องแค	๒๓,๕๐๐	๒๓,๒๓๕
๖	มโนรมย์	๓,๖๔๔	๓,๖๔๔
รวม		๔๗๖,๙๖๙	๔๑๑,๗๘๑

ตารางแสดงพื้นที่ชลประทานในจังหวัดสิงห์บุรี

อำเภอ	บรมธาตุ	ชั้นสูตร	ยางมณี	มหาราช	ช่องแค	มโนรมย์	รวม
เมืองสิงห์บุรี	๑๘,๕๕๘	๓,๒๔๕	๓,๕๙๙	๓๒,๙๘๔	๓,๒๕๐	-	๕๙,๖๓๖
อินทร์บุรี	๓๙,๑๒๓	๘,๘๗๐	-	๕๗,๓๗๓	๒๓,๙๘๕	๓,๖๔๔	๑๓๐,๗๙๕
บางระจัน	๑๘,๕๑๕	๘๒,๗๒๐	-	-	-	-	๑๐๑,๒๓๕
ค่ายบางระจัน	-	๕๓,๒๙๐	๗,๑๘๔	-	-	-	๕๘,๔๗๔
พรหมบุรี	๑๓,๖๕๐	-	๗,๔๘๐	๑๘,๔๕๐	-	-	๓๙,๕๗๐
ท่าช้าง	๕๐๐	๑๓,๖๗๕	๘,๐๐๐	-	-	-	๒๒,๐๗๕
รวม	๙๐,๒๔๔	๑๕๙,๘๐๐	๒๖,๒๖๓	๑๐๘,๕๙๕	๒๓,๒๓๕	๓,๖๔๔	๔๑๑,๗๘๑

(ข้อมูล : โครงการชลประทานสิงห์บุรี)

แผนที่แสดงแม่น้ำในเขตจังหวัดสิงห์บุรี

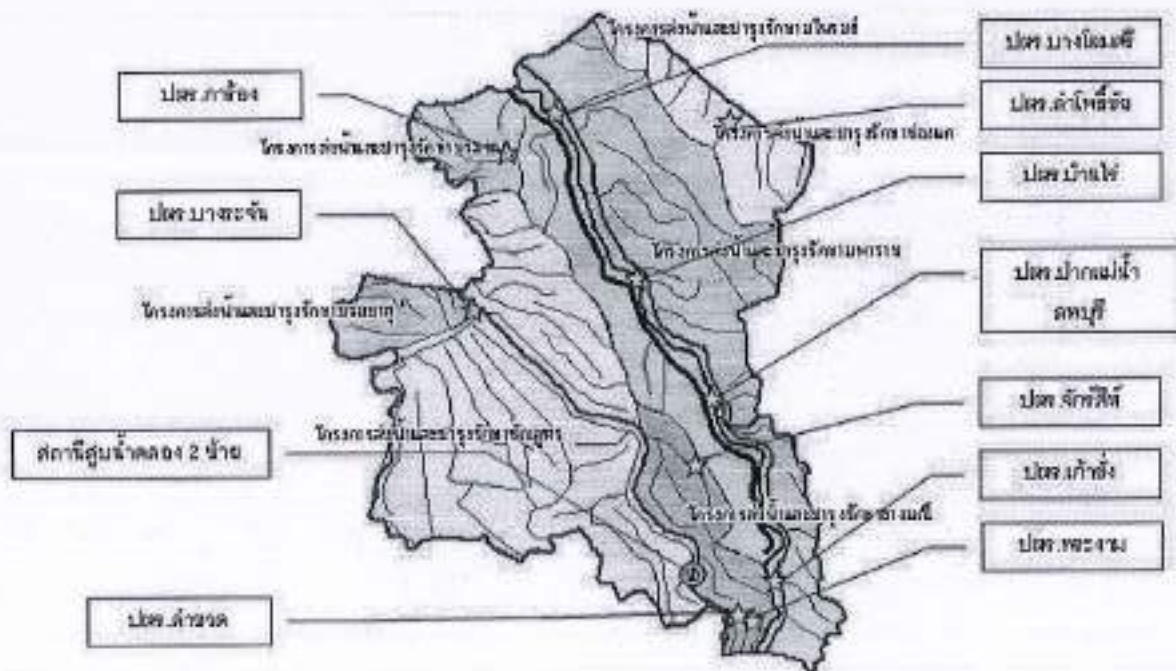

(๓) ภาคเศรษฐกิจที่สำคัญ ด้านอุตสาหกรรม จำนวนสถานประกอบการอุตสาหกรรมในพื้นที่ จังหวัดสิงห์บุรีมีทั้งสิ้น ๓๖๕ โรงงาน ประเภทอุตสาหกรรมที่ผลิตในจังหวัดสิงห์บุรีมากที่สุด เป็นผลิตภัณฑ์ จากพืช จำนวน ๑๘๓ โรงงาน จำแนกตามหมวดอุตสาหกรรมที่สำคัญ ดังนี้

จำนวน/โรงงานจำแนกรายหมวดอุตสาหกรรมที่สำคัญ

ลำดับที่	กลุ่มอุตสาหกรรม	จำนวน/โรงงาน
๑	ผลิตภัณฑ์จากพืช	๑๘๓
๒	อุตสาหกรรมอาหาร	๓๘
๓	อุตสาหกรรมเครื่องคั้น	๑๕
๔	สิ่งทอ	๑
๕	แปรรูปไม้และผลิตภัณฑ์จากไม้	๓๒
๖	เครื่องเรือนหรือเครื่องตกแต่งในอาคารจากไม้ แก้ว ยาง หรือโลหะอื่นๆ	๒
๗	ผลิตภัณฑ์กระดาษและผลิตภัณฑ์กระดาษ	๒
๘	เคมีภัณฑ์และผลิตภัณฑ์เคมี	๖
๙	ผลิตภัณฑ์จากปิโตรเลียม	๔
๑๐	ยางและผลิตภัณฑ์ยาง	๓
๑๑	ผลิตภัณฑ์พลาสติก	๗
๑๒	ผลิตภัณฑ์อลูมิเนียม	๓๓
๑๓	ผลิตโลหะขั้นมูลฐาน	๑
๑๔	ผลิตภัณฑ์โลหะ	๔
๑๕	ผลิตเครื่องจักรและเครื่องกล	๓
๑๖	ผลิตเครื่องใช้ไฟฟ้าและอุปกรณ์	๑๑
๑๗	ผลิตยานพาหนะและอุปกรณ์รวมทั้งการซ่อมยานพาหนะและอุปกรณ์	๔
๑๘	การผลิตอื่นๆ	๒๖
รวมทั้งสิ้น		๓๖๕

(ข้อมูล : สถานประกอบการอุตสาหกรรม / สنج.สถิติจังหวัดสิงห์บุรี ณ วันที่ ๒ กุมภาพันธ์ ๒๕๖๖)

๖) ข้อมูลพื้นที่การเกษตร

(๑) การผลิตพืช ข้าวเป็นพืชเศรษฐกิจหลักโดยมีพื้นที่เพาะปลูกมากเป็นอันดับหนึ่งของพืชเศรษฐกิจทั้งหมด โดยพันธุ์ข้าวที่นิยมปลูกในจังหวัดสิงห์บุรี ได้แก่ ข้าว กข ๔๑ ข้าวปทุมธานี ๑ ข้าว กข ๕๗ ข้าว กข ๔๙ มีการเพาะปลูกทุกอำเภอ

ข้าวนาปี เริ่มเพาะปลูกในเดือนเมษายน - ตุลาคมของทุกปี และมีการเก็บเกี่ยวประมาณเดือนสิงหาคม - กุมภาพันธ์ ในปี ๒๕๖๕/๒๕๖๖ จังหวัดสิงห์บุรีมีเนื้อที่เพาะปลูกข้าวนาปี ๓๐๘,๔๕๖ ไร่ โดยอำเภออินทร์บุรี มีเนื้อที่เพาะปลูกมากที่สุดจำนวน ๑๒๘,๓๙๘ ไร่ รองลงมาคือ อำเภอบางระจัน เนื้อที่เพาะปลูกจำนวน ๖๘,๖๗๕ ไร่ อำเภอเมืองสิงห์บุรี เนื้อที่เพาะปลูกจำนวน ๔๒,๗๙๕ ไร่ และอำเภอค่ายบางระจัน เนื้อที่เพาะปลูกจำนวน ๓๒,๒๑๑ ไร่

ตารางแสดงเนื้อที่ปลูก เนื้อที่เก็บเกี่ยว ผลผลิต และผลผลิตเฉลี่ยข้าวนาปี

ปีเพาะปลูก ๒๕๕๘/๕๙ - ๒๕๖๕/๖๖ จังหวัดสิงห์บุรี

ปีเพาะปลูก	เนื้อที่เพาะปลูก (ไร่)	เนื้อที่เก็บเกี่ยว (ไร่)	ผลผลิต (ตัน)	ผลผลิตต่อไร่ (.กก)	
				ปลูก	เก็บเกี่ยว
๒๕๕๘/๕๙	๒๖๖,๔๗๒	๒๖๖,๐๗๓	๑๗๙,๙๙๖	๖๗๕	๖๗๖
๒๕๕๙/๖๐	๒๘๗,๖๕๒	๒๗๙,๘๘๒	๑๙๑,๗๑๑	๖๖๖	๖๘๕
๒๕๖๐/๖๑	๓๒๕,๐๐๘	๓๒๒,๔๘๒	๒๒๕,๓๕๒	๖๙๓	๖๙๙
๒๕๖๑/๖๒	๓๓๓,๓๖๙	๓๓๒,๒๘๑	๒๔๑,๗๑๓	๗๒๕	๗๒๗
๒๕๖๒/๖๓	๓๐๓,๙๕๕	๓๐๒,๗๘๖	๒๓๖,๗๕๖	๗๑๓	๗๑๖
๒๕๖๓/๖๔	๒๗๙,๐๗๙	๒๗๒,๖๑๘	๑๙๓,๔๙๕	๗๐๖	๗๑๐
๒๕๖๔/๖๕	๒๙๙,๙๓๑	๒๙๒,๓๒๘	๒๒๖,๑๘๐	๗๑๕	๗๑๘
๒๕๖๕/๖๖	๓๐๘,๔๕๖	๒๘๕,๒๕๕	๒๐๕,๓๘๓	๗๑๕	๗๒๐

ตารางแสดงเนื้อที่ปลูกข้าวนาปี เนื้อที่เก็บเกี่ยว ผลผลิตและผลผลิตเฉลี่ยต่อไร่ แยกรายอำเภอ ปีเพาะปลูก ๒๕๖๕/๒๕๖๖

อำเภอ	เนื้อที่เพาะปลูก(ไร่)	เนื้อที่เก็บเกี่ยว (ไร่)	ผลผลิต (ตัน)
จังหวัดสิงห์บุรี	๓๐๘,๔๕๖	๒๘๕,๒๕๕	๒๐๕,๓๘๓
๑. เมืองสิงห์บุรี	๔๒,๗๙๕	๔๐,๘๕๐	๒๙,๔๑๒
๒. บางระจัน	๖๘,๖๗๕	๖๒,๙๖๒	๔๕,๓๓๒
๓. ค่ายบางระจัน	๓๒,๒๑๑	๓๒,๐๒๘	๒๓,๐๖๐
๔. พรหมบุรี	๒๓,๒๓๓	๒๓,๒๑๑	๑๖,๗๑๑
๕. ท่าช้าง	๓๓,๑๖๔	๓๓,๑๖๔	๙,๔๗๘
๖. อินทร์บุรี	๑๒๘,๓๙๘	๑๓๓,๐๔๐	๘๑,๓๘๘

(ข้อมูล : ระบบสารสนเทศการผลิตทางการเกษตร สำนักงานเกษตรจังหวัดสิงห์บุรี)

**ข้าวนาปรัง** เริ่มเพาะปลูกในเดือนพฤศจิกายน - มีนาคมของทุกปี จะเก็บเกี่ยวประมาณ เดือนมีนาคม - พฤษภาคม ในปี ๒๕๖๕/๖๖ จังหวัดสิงห์บุรีมีเนื้อที่เพาะปลูกข้าวนาปรัง ๑๓๘,๐๗๗ ไร่ โดยอำเภออินทร์บุรี มีเนื้อที่เพาะปลูกมากที่สุดจำนวน ๔๒,๔๙๓ ไร่ รองลงมา คือ อำเภอบางระจัน มีเนื้อที่เพาะปลูกจำนวน ๓๓,๕๓๗ ไร่ อำเภอเมืองสิงห์บุรี มีเนื้อที่เพาะปลูกจำนวน ๒๘,๑๘๙ ไร่ และอำเภอค่ายบางระจัน มีเนื้อที่เพาะปลูก ๑๖,๕๑๑ ไร่

ตารางแสดงเนื้อที่ปลูก เนื้อที่เก็บเกี่ยว ผลผลิต และผลผลิตเฉลี่ย ข้าวนาปรัง  
ปีเพาะปลูก ๒๕๕๘ - ๒๕๖๕ จังหวัดสิงห์บุรี

ปีเพาะปลูก	เนื้อที่เพาะปลูก (ไร่)	เนื้อที่เก็บเกี่ยว (ไร่)	ผลผลิต (ตัน)	ผลผลิตต่อไร่ (.กก)	
				ปลูก	เก็บเกี่ยว
๒๕๕๘	๕๕,๑๓๕	๕๕,๐๘๕	๓๓,๒๖๙	๖๐๕	๖๓๖
๒๕๕๙	๒๘,๐๖๔	๒๗,๗๗๒	๑๕,๓๕๑	๕๔๗	๕๕๓
๒๕๖๐	๑๘๘,๓๕๒	๑๘๗,๖๕๐	๓๒๓,๘๙๐	๖๕๗	๖๕๐
๒๕๖๑	๒๖๓,๕๔๐	๒๖๓,๑๘๓	๑๗๗,๒๘๖	๖๗๓	๖๗๔
๒๕๖๒	๒๕๓,๕๕๒	๒๕๓,๓๕๙	๓๖๖,๘๓๘	๖๕๘	๖๕๙
๒๕๖๓	๔๖,๐๐๐	๔๕,๖๓๓	๓๐,๐๙๙	๖๕๔	๖๖๐
๒๕๖๔	๓๔๕,๔๕๘	๓๔๕,๔๕๘	๓๓๕,๓๐๔	๖๖๗	๖๖๘
๒๕๖๕	๑๓๘,๐๗๗	๑๓๘,๐๗๗	๙๖,๖๕๔	๖๖๘	๗๐๐

ตารางแสดงเนื้อที่ปลูกข้าวนาปรัง/เนื้อที่เก็บเกี่ยวผลผลิตและผลผลิตเฉลี่ยต่อไร่/แยกรายอำเภอปีเพาะปลูก ๒๕๖๕

อำเภอ	เนื้อที่เพาะปลูก (ไร่)	เนื้อที่เก็บเกี่ยว (ไร่)	ผลผลิต (ตัน)
จังหวัดสิงห์บุรี	๑๓๘,๐๗๗	๑๓๘,๐๗๗	๙๖,๖๕๔
๑. เมืองสิงห์บุรี	๒๘,๑๘๙	๒๘,๑๘๙	๑๙,๗๓๓
๒. บางระจัน	๓๓,๕๓๗	๓๓,๕๓๗	๒๓,๔๗๖
๓. ค่ายบางระจัน	๑๖,๕๑๑	๑๖,๕๑๑	๑๑,๕๕๘
๔. พรหมบุรี	๙,๓๒๖	๙,๓๒๖	๖,๕๒๘
๕. ท่าช้าง	๘,๐๑๘	๘,๐๑๘	๕,๖๑๓
๖. อินทร์บุรี	๔๒,๔๙๓	๔๒,๔๙๓	๒๙,๗๔๖

(ข้อมูล : ระบบสารสนเทศการผลิตทางด้านการเกษตร สำนักงานเกษตรจังหวัดสิงห์บุรี)

(๒) พืชไร่/อ้อยโรงงาน อ้อยเป็นพืชเศรษฐกิจที่สำคัญรองลงมาจากข้าว สามารถสร้างรายได้ให้กับเกษตรกรได้อย่างดี ส่วนใหญ่ปลูกมากที่อำเภอบางระจัน และอำเภอค่ายบางระจัน ซึ่งมีโรงงานน้ำตาลตั้งอยู่ที่อำเภอบางระจัน ปี ๒๕๖๕ มีพื้นที่ปลูก ๒๙,๒๒๗ ไร่ พื้นที่เก็บเกี่ยว ๒๒,๘๘๘ ไร่ ผลผลิตรวม ๓๖๒,๕๘๒ ตัน ผลผลิตเฉลี่ย ๑,๕๐๐๐ กิโลกรัมต่อไร่ และถั่วลิสง ปลูกที่อำเภออินทร์บุรี มีพื้นที่ปลูกทั้งหมด ๖๒๒ ไร่ พื้นที่เก็บเกี่ยว ๖๒๒ ไร่ ผลผลิตรวม ๕๓๙ ตัน ผลผลิตเฉลี่ย ๘๖๖ กิโลกรัมต่อไร่

ตารางแสดงเนื้อที่เพาะปลูกและผลผลิตอ้อยโรงงาน และถั่วลิสง ปีเพาะปลูก ๒๕๖๑ - ๒๕๖๕

ปีเพาะปลูก	ชนิดพืช	เนื้อที่ปลูก (ไร่)	เนื้อที่เก็บเกี่ยวผลผลิต (ไร่)	ผลผลิตที่เก็บเกี่ยวได้ (กิโลกรัม)	ผลผลิตเฉลี่ย (ไร่/กิโลกรัม)
๒๕๖๑	อ้อยโรงงาน	๒๘,๖๓๐	๒๗,๐๔๙	๔๓๑,๙๑๐,๐๔๐	๑๗,๔๔๖
	ถั่วลิสง	๗๑๘	๗๑๘	๕๐๕,๐๐๐	๗๐๓
๒๕๖๒	อ้อยโรงงาน	๒๗,๖๓๐	๒๕,๓๑๖	๓๕๖,๖๔๓,๗๓๖	๑๓,๖๙๒
	ถั่วลิสง	๒๘๑	๒๘๑	๒๘๑,๕๗๐	๓,๐๐๒
๒๕๖๓	อ้อยโรงงาน	๒๗,๑๑๓	๒๕,๑๖๕	๓๕๕,๗๐๙,๖๖๐	๑๓,๗๓๗
	ถั่วลิสง	๗๖๐	๖๐๐	๔๙๖,๔๔๘	๘๒๗
๒๕๖๔	อ้อยโรงงาน	๒๖,๕๙๗	๒๖,๐๙๒	๓๕๐,๐๙๙,๙๕๓	๑๓,๐๓๔
	ถั่วลิสง	๖๐๕	๖๐๕	๓๖๒,๐๐๐	๕๙๘
๒๕๖๕	อ้อยโรงงาน	๒๙,๒๒๗	๒๒,๘๙๘	๓๖๒,๕๘๒,๓๒๙	๑๕,๐๐๐
	ถั่วลิสง	๖๒๒	๖๒๒	๕๓๙,๐๐๐	๘๖๖

(ข้อมูล : ระบบสารสนเทศการผลิตทางการเกษตร สำนักงานเกษตรจังหวัดสิงห์บุรี)

(๓) ไม้ยืนต้น ปี ๒๕๖๕ มีพื้นที่ปลูกไม้ยืนต้นทั้งสิ้น ๗๙๕.๗๕ ไร่ ได้แก่ ปาล์มน้ำมัน ๘ มะพร้าว

ตารางแสดงเนื้อที่เพาะปลูกไม้ยืนต้น เนื้อที่เก็บเกี่ยว ผลผลิต และผลผลิตเฉลี่ยต่อไร่  
จำแนกตามชนิดของไม้ยืนต้น ปีเพาะปลูก ปีเพาะปลูก ๒๕๖๕

ลำดับ	ชนิดพืช	เนื้อที่ปลูก (ไร่)	เนื้อที่ให้ผลผลิต (ไร่)	เนื้อที่เก็บเกี่ยวผลผลิต (ไร่)	ผลผลิตที่เก็บเกี่ยวได้ (กิโลกรัม)	ราคาเกษตรกรขายได้เฉลี่ย (บาท/หน่วย)
๑	ปาล์มน้ำมัน	๒๗.๗๕	๒๗.๗๕	๒๗.๗๕	๓๓๙,๔๑๖	๖.๙๙
๒	ไม้	๒๒๕	๙๓	๙๓	๗๙,๔๐๐	๓๕
๓	มะพร้าว	๕๔๓	๓๘๙	๓๘๙	๙๔,๕๐๐	๑๐

(๔) ไม้ผล ปี ๒๕๖๕ มีพื้นที่ปลูกไม้ผลที่สำคัญ ๕,๔๔๗ ไร่ ไม้ผลที่ปลูกกันมากได้แก่ กัญชงน้ำว่า มะม่วง (พันธุ์เขียวเสวย, น้ำดอกไม้, โชคอนันต์) มขนาว มะกรูด และกระท้อน

ตารางแสดงเนื้อที่เพาะปลูกไม้ผล เนื้อที่เก็บเกี่ยว ผลผลิต และผลผลิตเฉลี่ยต่อไร่  
จำแนกตามชนิดของผลไม้ ปีเพาะปลูก ๒๕๖๕

ชนิดพืช	เนื้อที่ปลูก (ไร่)	เนื้อที่ให้ผลผลิต (ไร่)	เนื้อที่เก็บเกี่ยวผลผลิต (ไร่)	ผลผลิตที่เก็บเกี่ยวได้ (กิโลกรัม)	ผลผลิตเฉลี่ย (กิโลกรัม/ไร่)	ราคาเกษตรกรขายได้เฉลี่ย (กิโลกรัม/บาท)
กระท้อน	๒๙๑	๒๐๖	๑๓๒	๖๓,๖๐๐	๕๕๐	๕๐
กัญชงน้ำว่า	๓,๗๐๘	๘๘๓	๖๘๓	๖๒๑,๕๓๐	๙๑๐	๑๐
ขนุนแห้ง	๘๘	๕๕	๓๖	๑๕,๔๘๐	๔๓๐	๓๕
ชมพู่	๗๓	๓๒	๑๘	๕,๔๐๐	๓๐๐	๓๐
ฝรั่ง	๑๘๖	๑๓๑	๑๐๓	๕๗,๕๗๐	๕๗๐	๒๕
มะกรูด	๓๓๙	๑๘๑	๑๖๑	๔๑,๘๖๐	๒๖๐	๒๐
มขนาว	๘๕๕	๔๘๓	๔๒๙	๑๖๖,๐๒๓	๓๘๗	๒๐
ส้มโอ	๒๓๙	๑๑๖	๑๐๒	๑๒๒,๔๐๐	๑,๒๐๐	๕๐
มะม่วง	๑,๕๔๔	๘๘๓	๕๕๐	๒๐๓,๕๐๐	๓๗๐	๑๕
มะละกอ	๑๒๔	๕๘	๖๔	๒๓,๖๘๐	๓๗๐	๑๕

(ข้อมูล : ระบบสารสนเทศการผลิตทางการเกษตร สำนักงานเกษตรจังหวัดสิงห์บุรี)

(๕) การผลิตประมง จังหวัดสิงห์บุรีเป็นแหล่งผลิตด้านประมงน้ำจืดที่สำคัญจังหวัดหนึ่งในภาคกลาง มีแม่น้ำสำคัญไหลผ่าน คือ แม่น้ำเจ้าพระยา แม่น้ำน้อยและแม่น้ำลพบุรี นอกจากนี้ยังมีแหล่งน้ำธรรมชาติ เช่น ห้วย หนอง คลอง บึง โดยเฉพาะคลองชลประทาน มีครอบคลุมทุกอำเภอ จังหวัดสิงห์บุรียังเป็นแหล่งผลิตปลาช่อนแม่ลาที่มีชื่อเสียง มีรสชาติอร่อยที่สุด มีเทศกาลกินปลาในช่วงเดือนธันวาคมของทุกปี จังหวัดสิงห์บุรีมีภูมิประเทศเป็นที่ราบลุ่มเหมาะสำหรับการเพาะเลี้ยงสัตว์น้ำ โดยเฉพาะการเลี้ยงสัตว์น้ำสำหรับเป็นอาชีพเสริม และเพื่อการพาณิชย์

ตารางแสดงการเพาะเลี้ยงสัตว์น้ำในพื้นที่น้ำจืด จำนวนบ่อ พื้นที่และปริมาณสัตว์น้ำจืด  
ที่จับได้จากการทำประมงน้ำจืด/แยกเป็นรายอำเภอ ปี ๒๕๖๕

อำเภอ	การเพาะเลี้ยงสัตว์น้ำจืด						ปริมาณการจับ สัตว์น้ำจืด (กก.)
	จำนวน ครัวเรือน	จำนวน บ่อ	เนื้อที่ (ไร่)	จำนวน ครัวเรือน	จำนวน กระชัง	เนื้อที่ (ไร่)	
เมืองสิงห์บุรี	๓๓๙	๕๖๘	๓๘๒.๘๙	๓	๓๒	๐.๓๘	๙
บางระจัน	๓๙๕	๕๖๗	๓๓๕.๖๖	๓๒	๗๕	๐.๘๗	๓๓
ค่ายบางระจัน	๓๙๕	๒๗๙	๓๘๑.๔๗	๓๐	๑๖๓	๑.๖๖	๑๑
พรหมบุรี	๒๗๒	๔๕๖	๔๐๖.๒๕	๑๖	๑๘๖	๓.๑๓	๓
ท่าช้าง	๖๕	๘๕	๑๑๘.๕๐	๓๖	๒๓๙	๓.๓๗	๑
อินทร์บุรี	๕๗๗	๙๕๒	๗๘๗.๕๐	๑	๕	๐.๐๓	๓
รวม	๑๘๒๓	๒๘๕๒	๒๒๑๒.๑๒	๙๖	๖๗๗	๙.๒๒	๓๘

(ข้อมูล : สำนักงานประมงจังหวัดสิงห์บุรี)

ตารางแสดงปริมาณสัตว์น้ำจืดและมูลค่าสัตว์น้ำที่จับได้ ปี ๒๕๖๕

ชนิดสัตว์น้ำ	จับสัตว์น้ำจากธรรมชาติ			จากการเพาะเลี้ยง		
	กิโลกรัม	ราคา (เฉลี่ย)	มูลค่า	กิโลกรัม	ราคา (เฉลี่ย)	มูลค่า
ปลาช่อน	๔๔,๘๘๐	๙๒	๔,๑๑๙,๙๘๔	๕๙,๑๗๐	๗๕	๔,๔๒๔,๗๓๓
ปลาคู	๖,๗๖๐	๖๓	๔๒๔,๓๙๐	๓๖๐,๙๓๐	๔๕	๑๖,๒๕๘,๘๘๐
ปลาหมอ	๗,๕๗๐	๖๗	๕๐๘,๔๐๓	๒,๐๐๐	๖๖	๑๓๒,๕๐๐
ปลาตะเพียน	๒๖,๙๐๐	๔๑	๑,๑๐๕,๕๙๓	๓๘๐,๔๐๐	๓๓	๑๒,๕๐๓,๗๔๘
ปลานิล	๓๙,๓๕๐	๓๘	๑,๓๙๕,๖๒๕	๗๐๕,๒๒๐	๔๗	๓๒,๙๖๙,๐๓๕
ปลาสวาย	๒๕,๐๗๐	๓๐	๗๕๒,๘๕๘	๒๘๖,๕๘๐	๒๙	๘,๓๑๖,๕๕๒
ปลาทับทิม	-	-	-	๕๓๒,๒๐๐	๗๑	๓๗,๘๖๐,๗๐๘
ปลาแรด	๒,๐๒๐	๖๖	๑๓๓,๙๖๖	๔,๓๑๐	๖๓	๒๗๙,๐๓๘
กุ้งก้ามกราม	๓๐๐	๔๙๙	๑๕๐,๕๕๐	-	-	-
ปลาอื่นๆ	๑๒๓,๗๘๐	-	๘,๙๘๓,๕๖๐	๓๘,๙๐๐	-	๓,๘๘๗,๙๖๐
รวม	๒๕๖,๖๓๐	-	๑๖,๘๘๘,๙๑๘	๒,๓๗๐,๑๑๐	-	๑๑๖,๖๕๓,๑๑๓

ตารางแสดงจำนวนสัตว์น้ำจืดที่จับได้จากแหล่งน้ำธรรมชาติ  
จำแนกตามชนิดของสัตว์น้ำจืด/แยกเป็นรายอำเภอ ปี ๒๕๖๕

ชนิดสัตว์น้ำ	จับจากแหล่งน้ำธรรมชาติ (กิโลกรัม)						รวม
	อ.เมืองสิงห์บุรี	อ.อินทร์บุรี	อ.พรหมบุรี	อ.บางระจัน	อ.ท่าช้าง	อ.ค่ายบางระจัน	
ปลาช่อน	๗,๙๒๐	๘,๙๕๐	๙,๒๕๐	๙,๕๔๐	๖,๒๘๐	๗,๙๔๐	๕๙,๘๘๐
ปลาตูก	๓,๒๓๐	๑,๓๒๐	๑,๐๓๕	๓,๕๙๕	๖๔๕	๙๘๕	๖,๗๖๐
ปลาหมอ	๑,๓๕๐	๓,๖๙๐	๓,๓๘๐	๑,๔๕๐	๖๕๐	๑,๒๕๐	๗,๕๗๐
ปลาตะเพียน	๓,๙๘๕	๔,๒๕๐	๔,๗๕๐	๔,๓๘๕	๔,๘๘๐	๔,๖๕๐	๒๖,๙๐๐
ปลานิล	๓,๕๒๒	๓,๖๒๘	๒,๙๓๔	๓,๘๗๐	๑,๗๕๖	๓,๕๕๐	๓๙,๓๕๐
ปลาสีกิต	๖๕๐	๙๖๐	๓๓๐	๘๗๕	๓๒๐	๓๐๕	๓,๔๒๐
ปลาสาวย	๗,๐๙๐	๗,๓๑๐	๖,๕๓๐	๓,๒๓๐	๒,๑๖๐	๗๙๐	๒๕,๐๗๐
กุ้งก้ามกราม	๓๐	๓๐	๔๐	๑๒๐	๕๐	๓๐	๓๐๐
ปลาแรด	๒๓๕	๔๙๕	๓๗๕	๓๖๐	๒๙๐	๒๖๕	๒,๐๒๐
ปลาอื่นๆ	๓๐,๙๐๐	๒๖,๙๗๐	๒๗,๐๙๐	๓๓,๐๒๐	๓๐,๒๒๐	๑๔,๑๖๐	๑๒๐,๓๖๐
ปลาช่อน	๕๖,๙๑๒	๕๕,๖๐๓	๔๘,๔๗๔	๓๔,๔๗๕	๒๗,๒๔๓	๓๓,๙๒๕	๒๕๖,๖๓๐
รวม	๗,๙๒๐	๘,๙๕๐	๙,๒๕๐	๙,๕๔๐	๖,๒๘๐	๗,๙๔๐	๕๙,๘๘๐

ตารางแสดงจำนวนสัตว์น้ำจืดที่จับได้จากการเพาะเลี้ยง  
จำแนกตามชนิดของสัตว์น้ำจืด/แยกเป็นรายอำเภอ ปี ๒๕๖๕

ชนิดสัตว์น้ำ	จากการเพาะเลี้ยง (กิโลกรัม)						รวม
	อ.เมืองสิงห์บุรี	อ.อินทร์บุรี	อ.พรหมบุรี	อ.บางระจัน	อ.ท่าช้าง	อ.ค่ายบางระจัน	
ปลาช่อน	๒,๓๘๐	๓๗,๔๔๐	๒,๙๕๐	๓๓,๓๐๐	๕๐๐	๒,๗๐๐	๕๙,๓๗๐
ปลาตูก	๑๕,๕๘๐	๓๓๐,๐๕๐	๗๒,๓๗๐	๗๘,๙๒๐	๒๙,๒๓๐	๓๙,๗๘๐	๓๖๐,๙๓๐
ปลาหมอ	๑,๓๐๐	-	-	๔๐๐	๓๐๐	-	๒,๐๐๐
ปลาตะเพียน	๔๐,๒๕๐	๑๖๐,๒๐๐	๔๓,๐๘๐	๑๐๕,๕๐๐	๔,๑๗๐	๒๗,๓๐๐	๓๘๐,๕๐๐
ปลานิล	๔๗,๗๓๐	๓๗๗,๓๓๐	๗๙,๐๘๐	๒๑๗,๖๘๐	๓๑,๕๒๐	๑๐๒,๑๓๐	๗๐๕,๒๒๐
ปลาสาวย	๒๒,๕๑๐	๔๓,๑๐๐	๑๖๗,๐๒๐	๑๑,๓๕๐	๓๒,๕๒๐	๑๐,๐๘๐	๒๘๖,๕๘๐
ปลาหัวทิม	๑๕,๖๙๐	๒,๓๙๐	๒๐๖,๘๒๐	๒๐,๕๘๐	๓๕๔,๕๗๐	๑๓๒,๓๕๐	๕๓๒,๒๐๐
กบ	๓,๑๐๐	๓,๙๓๐	๒,๒๗๐	๓,๕๐๐	-	๒,๖๘๐	๑๕,๔๘๐
ปลาแรด	๓,๓๐๐	-	๘๑๐	๒๐๐	-	๔๐๐	๔,๗๑๐
ปลาอื่นๆ	๗,๕๒๐	๓,๕๐๐	๔,๗๐๐	๔,๙๐๐	๔,๖๐๐	๓๐๐	๒๓,๔๒๐
รวม	๒๐๙,๖๔๐	๕๓๕,๕๒๐	๕๗๘,๖๐๐	๔๗๖,๒๕๐	๒๕๗,๔๑๐	๓๑๒,๗๐๐	๒,๓๗๐,๓๑๐



## ๑.๒ สถานการณ์เฉพาะ

๑) สถิติการเกิดอุทกภัยในพื้นที่จังหวัดสิงห์บุรี ย้อนหลัง ๓ ปี (ปี พ.ศ. ๒๕๖๓ - ๒๕๖๕)

สถานการณ์/ อุทกภัย	ปี พ.ศ. ๒๕๖๓	ปี พ.ศ. ๒๕๖๔	ปี พ.ศ. ๒๕๖๕
๑. ระยะเวลาการเกิด	๒๑ - ๒๘ ก.ย. ๖๓	๒๔ ก.ย. - ๑๘ พ.ย. ๖๔	๑๔ ก.ย. - ๒๒ พ.ย. ๖๕
๒. สาเหตุการเกิด	- ได้รับผลกระทบจาก พายุโนอึน (น้ำท่วมขังนา ข้าว)	- ได้รับผลกระทบจากพายุ โซนร้อนเตี้ยนหมู่ และการ ระบายน้ำท้ายเขื่อน	- ได้รับผลกระทบจากพายุโซนร้อน โนรู และการระบายน้ำท้ายเขื่อน
๓. จำนวนครั้งที่เกิดภัย (ครั้ง) จำนวนพื้นที่ ประสบภัย (อำเภอ/ ตำบล/หมู่บ้าน)	- ประกาศพื้นที่ ๒ ครั้ง ครั้งที่ ๑ ในพื้นที่ ๖ อำเภอ ๑๙ ตำบล ๕๙ หมู่บ้าน ครั้งที่ ๒ ในพื้นที่ ๒ อำเภอ ๕ ตำบล ๘ หมู่บ้าน	- ประกาศพื้นที่ ๗ ครั้ง ครั้งที่ ๑ ในพื้นที่ อ.อินทร์บุรี ครั้งที่ ๒ ในพื้นที่ อ.อินทร์บุรี อ.เมืองสิงห์บุรี และ อ.พรหมบุรี ครั้งที่ ๓ ในพื้นที่ อ.อินทร์บุรี ครั้งที่ ๔ ในพื้นที่ อ.พรหมบุรี ครั้งที่ ๕ ในพื้นที่ อ.เมือง สิงห์บุรี ครั้งที่ ๖ ในพื้นที่ อ.อินทร์บุรี ครั้งที่ ๗ ในพื้นที่ อ.พรหมบุรี	- ประกาศพื้นที่ ๓๗ ครั้ง อำเภอเมืองสิงห์บุรี จำนวน ๖ ตำบล ๕๐ หมู่บ้าน ๓๓ ชุมชน รวม ๘ ฉบับ (ฉบับลงวันที่ ๓ ต.ค.๖๕ ,๑๓ ต.ค. ๖๕, ๑๙ ต.ค. ๖๕ , ๒๗ ต.ค. ๖๕ , ๔ พ.ย. ๖๕ และ ๒๔ พ.ย. ๖๕) อำเภออินทร์บุรี จำนวน ๓๓ ตำบล ๘๓ หมู่บ้าน รวม ๑๕ ฉบับ (ฉบับลงวันที่ ๒๘ ก.ย. ๖๕ , ๓ ต.ค. ๖๕ , ๕ ต.ค.๖๕ , ๖ ต.ค. ๖๕ , ๑๑ ต.ค. ๖๕ , ๑๓ ต.ค. ๖๕, ๑๔ ต.ค. ๖๕ และ ๓๐ พ.ย. ๖๕) อำเภอพรหมบุรี จำนวน ๗ ตำบล ๓๘ หมู่บ้าน รวม ๖ ฉบับ (ฉบับลงวันที่ ๓ ต.ค. ๖๕, ๔ ต.ค. ๖๕, ๖ ต.ค. ๖๕, ๑๑ ต.ค. ๖๕, ๒๒ ต.ค. ๖๕ และ ๒ พ.ย. ๖๕) อำเภอบางระจัน จำนวน ๗ ตำบล ๓๘ หมู่บ้าน รวม ๔ ฉบับ (ฉบับลงวันที่ ๑๓ ต.ค. ๖๕ , ๑๔ ต.ค. ๖๕ , ๑๙ ต.ค. ๖๕ และ ๒ พ.ย. ๖๕) อำเภอค่ายบางระจัน จำนวน ๒ ตำบล ๒๖ หมู่บ้าน รวม ๑ ฉบับ (ฉบับลงวันที่ ๒๒ ต.ค. ๖๕) อำเภอท่าช้าง จำนวน ๔ ตำบล ๑๙ หมู่บ้าน รวม ๒ ฉบับ (ฉบับลงวันที่ ๑๓ ต.ค. ๖๕ และ ๑๓ ต.ค. ๖๕)
๔. จำนวนพื้นที่ เสียหาย (ไร่)	ครั้งที่ ๑ นาข้าว ๖๓๙๖.๕๐ ไร่ บ้านเรือน ๓๖๘ หลัง ครั้งที่ ๒ นาข้าวได้รับ ผลกระทบ ๓๙๖ ไร่ พืชสวน ๐.๕๐ ไร่	- พื้นที่เกษตรที่ได้รับความ เสียหาย (นาข้าว) ๖๓๒.๓๐ ไร่ - พื้นที่ประมงได้รับความ เสียหาย ประมง ๕๘.๕๐ ไร่	- พื้นที่เกษตรที่ได้รับความเสียหาย (นาข้าว) ๕๙,๑๑๓.๗๘ ไร่ - พื้นที่ประมงได้รับความเสียหาย ประมง ๖๙๘.๑๙ ไร่ ๑๓๓๑๔ ตร.ม. - พื้นที่ปศุสัตว์ได้รับความเสียหาย ๓๗,๓๙๙ ตัว

สถานการณ์/ อุทกภัย	ปี พ.ศ. ๒๕๖๓	ปี พ.ศ. ๒๕๖๔	ปี พ.ศ. ๒๕๖๕
๕. การให้ความช่วยเหลือผู้ประสบภัย	- ด้านเกษตรใช้เงินของอปท.และเงินอุดหนุนราชการฯ ด้านการเกษตรเป็นเงิน ๙๙,๖๓๓.๕๐ บาท	- ด้านเกษตรใช้เงินของอปท./เงินของสำนักงานปลัดกระทรวงเกษตรและสหกรณ์ และเงินอุดหนุนราชการ เป็นเงิน ๑,๖๕๐,๓๗๕.๒๔ บาท - ด้านการดำรงชีพใช้ของอปท. และเงินอุดหนุนราชการ เป็นเงิน ๙,๑๙๒,๒๑๓ บาท	- ด้านเกษตรใช้เงินของสำนักงานปลัดกระทรวงเกษตรและสหกรณ์ ดังนี้ ด้านพืช : ๒๐,๐๒๗,๒๔๓.๖๓ บาท ด้านประมง : ๓,๑๒๑,๔๓๔.๓๓ บาท ด้านปศุสัตว์ : ๔๑๒,๒๕๐ บาท - ด้านการดำรงชีพใช้เงินอุดหนุนราชการ เป็นเงิน ๒๗,๓๗๔,๖๗๒.๘๘ บาท - เงินช่วยเหลือผู้ประสบอุทกภัยในช่วงฤดูฝน ปี ๒๕๖๕ ตามมติคณะรัฐมนตรี เป็นเงิน ๓๒๓,๔๔๕,๐๐๐ บาท
๖. การระบายน้ำท้ายเขื่อนเจ้าพระยา (C.๑๓) (๒,๘๔๐ ลบ.ม./วิ)	- สูงสุด ๘๘๘ ลบ.ม./วินาที (๒๐ ต.ค. ๖๓)	- สูงสุด ๒,๗๘๘ ลบ.ม./วินาที (๕ ต.ค. ๖๔)	- สูงสุด ๓,๓๗๕ ลบ.ม./วินาที (๓ ต.ค. ๖๕)
๗. ปริมาณน้ำฝนที่ตกในพื้นที่จังหวัดสิงห์บุรี ทั้ง ๖ สถานี (มิลลิเมตร/สถานี)	- สูงสุด ๑๓๖ มม. ที่สถานี อบต.หัวไม้ อ.เมืองสิงห์บุรี (๒๓ ต.ค. ๖๓)	- สูงสุด ๗๗.๖ มม. ที่สถานี อบต.ไม้ดัด อ.บางระจัน (๒๕ ก.ย. ๖๔)	- สูงสุด ๙๒.๗ มม. ที่สถานี อบต.ค้อทราย อ.ค่ายบางระจัน (๒๐ ก.ค. ๖๕)

๒) พื้นที่เสี่ยงอุทกภัยในจังหวัดสิงห์บุรี

(๑) ปัจจัยเสี่ยงจากเขื่อนขนาดใหญ่ มีผลต่อพื้นที่จังหวัดสิงห์บุรี โดยจะรับน้ำจากท้ายเขื่อนเจ้าพระยา จังหวัดชัยนาท ซึ่งเขื่อนเจ้าพระยาเป็นเพียงเขื่อนทดน้ำเพื่อการเกษตรที่รองรับน้ำจากแม่น้ำในภาคเหนือ (เขื่อนหลัก ๒ แห่ง คือ เขื่อนภูมิพล และเขื่อนสิริกิติ์) มาสู่ภาคกลางและอ่าวไทย ดังนั้น พื้นที่จังหวัดสิงห์บุรี ซึ่งตั้งอยู่ในพื้นที่ลุ่มเจ้าพระยาใหญ่ จึงใช้สถานการณ์น้ำในเขื่อนภูมิพลและเขื่อนสิริกิติ์ เป็นตัววิเคราะห์ในการระบายน้ำท้ายเขื่อน

- สภาพน้ำจากเขื่อนหลัก ๒ แห่ง (ข้อมูล ณ วันที่ ๒๓ พฤษภาคม ๒๕๖๖)

เขื่อนภูมิพล (จังหวัดตาก) ความจุทั้งหมด ๑๓,๔๖๒ ล้าน ลบ.ม.	เขื่อนสิริกิติ์ (จังหวัดอุตรดิตถ์) ความจุทั้งหมด ๙,๕๑๐ ล้าน ลบ.ม.
• ปริมาณน้ำกักเก็บ ๗,๗๐๐ ล้าน ลบ.ม. คิดเป็น ๕๗ %	• ปริมาณน้ำกักเก็บ ๔,๑๘๒ ล้าน ลบ.ม. คิดเป็น ๔๔ %
• ปริมาณน้ำใช้การได้ ๓,๔๐๐ ล้าน ลบ.ม. คิดเป็น ๒๔ %	• ปริมาณน้ำใช้การได้ ๑)๓๓๒ ล้าน ลบ.ม. คิดเป็น ๓๔ %
• น้ำไหลลงเขื่อน ๐.๐๐ ล้าน ลบ.ม.	• น้ำไหลลงเขื่อน ๒.๕๒ ล้าน ลบ.ม.
• น้ำระบาย วันละ ๒๘.๐๐ ล้าน ลบ.ม.	• น้ำระบาย วันละ ๓๕.๐๐ ล้าน ลบ.ม.

ข้อมูล : ศูนย์อุทกวิทยาภาคกลาง กรมชลประทาน

(๒) พื้นที่เสี่ยง/ระดับความเสี่ยงและปัจจัยสำคัญที่ทำให้เกิดความเสี่ยงอุทกภัยจังหวัดสิงห์บุรี

พื้นที่เสี่ยงภัยและระดับความเสี่ยง			สาเหตุ/ปัจจัยเสี่ยง/ ความต่อแหลม/ความเปราะบาง ในพื้นที่	ศักยภาพของพื้นที่
เสี่ยงสูง	เสี่ยงปานกลาง	เสี่ยงต่ำ		
อ.อินทร์บุรี อ.พรหมบุรี อ.เมืองฯ	อ.บางระจัน อ.ค่าย บางระจัน	อ.ท่าช้าง	<ul style="list-style-type: none"> <li>- เป็นพื้นที่ราบลุ่ม มีแม่น้ำไหลผ่านลำน้ำบางจุดคดเคี้ยว แคลบ ดินเขิน</li> <li>- มีสิ่งก่อสร้าง และวัสดุต่าง ๆ กีดขวางทางน้ำ เช่น ถนน อาคาร บ้านที่อยู่อาศัย</li> <li>- การระบายน้ำ/ท่อระบายน้ำในชุมชนไม่สามารถระบายน้ำฝนออกไปได้อย่างรวดเร็ว</li> <li>- ความสามารถของแหล่งกักเก็บน้ำลดลง เพราะดินเขิน ถูกบุกรุก</li> <li>- เกิดการเบี่ยงเบนของเส้นทางไหลของน้ำ</li> <li>- พื้นที่ปาริมน้ำที่คอคอดชันน้ำถูกบุกรุก ตัด ทำลาย</li> <li>- การใช้ประโยชน์ที่ดินไม่เหมาะสม</li> </ul>	<ul style="list-style-type: none"> <li>- ชุมชนและเกษตรกรมีวิถีชีวิตในลุ่มน้ำและภูมิปัญญาท้องถิ่น (Flood plain) ซึ่งคุ้นเคยและสามารถปรับตัวต่อช่วงที่น้ำล้นฝั่ง</li> <li>- ชุมชนได้รับการฝึกอบรม CBDRM</li> <li>- มีการฝึกป้องกันและบรรเทาสาธารณภัย</li> <li>- มีคณะกรรมการแก้ไขปัญหาลุ่มน้ำภาคกลาง (กรมทรัพยากรน้ำ)</li> <li>- อปท.และหน่วยงานที่เกี่ยวข้องมีการดำเนินการแก้ไขและป้องกันและจัดสรรงบประมาณเพื่อดำเนินการ</li> <li>- มีการประชุมเตรียมความพร้อมในระดับจังหวัดอย่างต่อเนื่อง</li> </ul>

๒. ขอบเขต

อุทกภัย คือ ภัยและอันตรายที่เกิดจากสภาวะน้ำท่วมหรือน้ำท่วมฉับพลัน มีสาเหตุมาจากการเกิดฝนตกหนักหรือฝนต่อเนื่องเป็นเวลานาน เนื่องมาจาก หย่อมความกดอากาศต่ำ พายุหมุนเขตร้อน ได้แก่ พายุดีเปรสชัน, พายุโซนร้อน, พายุไต้ฝุ่น ร่องมรสุมหรือร่องความกดอากาศต่ำ สมรสมตะวันตกเฉียงใต้ สมรสมตะวันออกเฉียงเหนือ โดยมีลักษณะของอุทกภัยมีความรุนแรง และรูปแบบต่างๆ กัน ขึ้นอยู่กับลักษณะภูมิประเทศ และสิ่งแวดล้อมของแต่ละพื้นที่ โดยมีลักษณะ ดังนี้

๒.๑ น้ำป่าไหลหลาก หรือน้ำท่วมฉับพลัน มักจะเกิดขึ้นในที่ราบต่ำหรือที่ราบลุ่มบริเวณใกล้ภูเขาต้นน้ำเกิดขึ้นเนื่องจากฝนตกหนักเหนือภูเขาต่อเนื่อง ทำให้จำนวนน้ำสะสมมีปริมาณมากจนพื้นดิน และต้นไม้อุดตันไม่ไหวไหลบ่าลงสู่ที่ราบต่ำอย่างรวดเร็ว มีอำนาจทำลายล้างรุนแรงระดับหนึ่ง ที่ทำให้บ้านเรือนพังทลายเสียหายและอาจทำให้เกิดอันตรายถึงชีวิตได้

๒.๒ น้ำท่วม หรือน้ำท่วมขัง เป็นลักษณะของอุทกภัยที่เกิดขึ้นจากปริมาณน้ำสะสมจำนวนมาก ที่ไหลบ่าในแนวระนาบ จากที่สูงไปยังที่ต่ำเข้าท่วมอาคารบ้านเรือน ส่วนไร่นาได้รับความเสียหาย หรือเป็นสภาพน้ำท่วมขังในเขตเมืองใหญ่ที่เกิดจากฝนตกหนัก ต่อเนื่องเป็นเวลานาน มีสาเหตุมาจากระบบการระบายน้ำไม่ดีพอ มีสิ่งก่อสร้างกีดขวางทางระบายน้ำ

๒.๓ น้ำล้นตลิ่ง เกิดขึ้นจากปริมาณน้ำจำนวนมากที่เกิดจากฝนหนักต่อเนื่อง ที่ไหลลงสู่ลำน้ำ หรือแม่น้ำ มีปริมาณมากจนระบายลงสู่ลุ่มน้ำด้านล่าง หรือออกสู่ปากน้ำไม่ทัน ทำให้เกิดสภาวะน้ำล้นตลิ่งเข้าท่วมไร่นา บ้านเรือนตามสองฝั่งน้ำจนได้รับความเสียหาย ถนน สะพานอาจชำรุด ทางคมนาคมถูกตัดขาดได้

### ๓. การกิจ

ให้กองอำนวยการป้องกันและบรรเทาสาธารณภัยจังหวัดดำเนินการตามแนวทางที่กองบัญชาการป้องกันและบรรเทาสาธารณภัยแห่งชาติกำหนดให้ผู้อำนวยการจังหวัดบัญชาการเหตุการณ์ เพื่อควบคุมแก้ไขปัญหา ระดมสรรพกำลัง การประสานงาน การสั่งการ วางแผน แบ่งมอบภารกิจและหน้าที่ความรับผิดชอบของหน่วยงานต่างๆ และกำหนดมาตรการแนวทางในการแก้ไขปัญหาอุทกภัยของจังหวัดให้มีความกระชับและชัดเจน

#### ๓.๑ เป้าหมาย

การช่วยเหลือประชาชนที่ประสบอุทกภัยเป็นไปด้วยความรวดเร็วทั่วถึง และเป็นระบบโดยระดมกำลังประสานหน่วยงานที่เกี่ยวข้องทั้งภาคราชการ รัฐวิสาหกิจ เอกชน มูลนิธิ จิตอาสา และประชาสังคม เพื่อให้การสนับสนุนกำลังคน วัสดุอุปกรณ์ เครื่องมือเครื่องใช้ในการช่วยเหลือผู้ประสบภัยเป็นไปอย่างทั่วถึงและเป็นธรรม

#### ๓.๒ วัตถุประสงค์

๑) เพื่อเตรียมการป้องกันและแก้ไขปัญหาอุทกภัย ตลอดจนให้ความช่วยเหลือผู้ประสบภัย บรรเทาความเดือดร้อน พืชพันธุ์ในระยะในช่วงระยะแรก ให้เป็นไปอย่างมีระบบรวดเร็ว และทันต่อสถานการณ์

๒) เพื่อให้การจัดการอุทกภัยในภาวะฉุกเฉินของจังหวัดสิงห์บุรี มีแนวทางปฏิบัติที่ชัดเจน กำหนดหน้าที่ความรับผิดชอบของทุกหน่วยงานที่เกี่ยวข้อง มีการเตรียมพร้อมสามารถดำเนินการได้ทันทีเมื่อเกิดภัย

๓) เพื่อให้ข้อมูลข่าวสาร การรับรู้แก่ประชาชน และสื่อมวลชน สามารถรายงานผู้บังคับบัญชาอย่างรวดเร็วและมีประสิทธิภาพสูงสุด

### ๔. หลักการปฏิบัติ

๔.๑ ยึดหลักการลดความเสี่ยงจากสาธารณภัยในภาวะปกติ โดยดำเนินการตั้งแต่ในช่วงก่อนเกิดภัย ในการป้องกันและลดผลกระทบจากอุทกภัย ทั้งที่ใช้โครงสร้างและไม่ใช้โครงสร้าง พร้อมทั้งดำเนินการเตรียมความพร้อมของบุคลากร เครื่องมือ วัสดุอุปกรณ์และทรัพยากรทุกด้านที่จะรับมือกับอุทกภัยที่อาจเกิดขึ้น

๔.๒ ยึดหลักการจัดการในภาวะฉุกเฉิน ตามกฎหมายและแผนว่าด้วยการป้องกันและบรรเทาสาธารณภัย ตลอดจนระเบียบ กฎหมายอื่นที่เกี่ยวข้อง โดยนำระบบการบัญชาการเหตุการณ์มาใช้ในการปฏิบัติการเผชิญเหตุอุทกภัย เพื่อให้การเผชิญเหตุอุทกภัยเป็นไปอย่างมีประสิทธิภาพ รวดเร็ว และทันต่อเหตุการณ์ เกิดความโปร่งใสมองเห็นภาพ พร้อมทั้งให้มืองค์กรปฏิบัติรับผิดชอบการจัดการในภาวะฉุกเฉินในแต่ละระดับตั้งแต่ระดับท้องถิ่นถึงระดับจังหวัดอย่างชัดเจน

๔.๓ ให้ถือว่าการรักษาชีวิตและทรัพย์สินของประชาชนเป็นเรื่องสำคัญเร่งด่วนลำดับแรกที่ต้องเข้ารับและให้ความช่วยเหลือโดยเร็ว

๕. การปฏิบัติ

๕.๑ ในภาวะปกติ ดำเนินการลดความเสี่ยงจากอุทกภัย

๕.๑.๑ แนวทางปฏิบัติการป้องกันและลดผลกระทบ

๑) เตรียมความพร้อมการอำนวยความสะดวกป้องกันและบรรเทาสาธารณภัยทุกระดับ ให้หน่วยงานทุกส่วนที่เกี่ยวข้อง ดำเนินการ ดังนี้

- สำรวจจัดทำพื้นที่เสี่ยงภัย และจัดทำทะเบียนพื้นที่บ้านเรือนที่เคยถูกน้ำท่วม เพื่อเตรียมมาตรการป้องกันเป็นพิเศษ

- จัดทำรายชื่อผู้รับผิดชอบรวมทั้งการแบ่งหน้าที่และการสำรวจเครื่องมือ อุปกรณ์ และยานพาหนะ โดยจัดทำฐานข้อมูลทรัพยากรเพื่อเตรียมพร้อมสามารถนำมาใช้ได้ทันทีเมื่อเกิดภัย หากในพื้นที่ไม่เพียงพอให้ร้องขอมาจังหวัดเพื่อให้การสนับสนุนต่อไป

- สำรวจกำลังพล อาทิต อปพร. อสม. จิตอาสาและอาสาสมัครอื่นๆ เพื่อนำมาช่วยดูแลเมื่อเกิดสถานการณ์อุทกภัย

- สำรวจระบบแจ้งเตือนภัย จัดทำฐานข้อมูล รวมทั้งจัดให้มีช่างงานที่สามารถรับทราบข่าวสารและแจ้งเตือนภัยให้ประชาชนทราบล่วงหน้าอย่างทั่วถึง ทั้งระบบตำบลและหมู่บ้าน

- กำหนดพื้นที่อพยพราษฎรไว้ล่วงหน้า หากสามารถเคลื่อนย้ายราษฎรที่อาศัยอยู่ในพื้นที่เสี่ยงภัย ไปไว้ในพื้นที่ปลอดภัยได้ให้ดำเนินการทันที และหากไม่สามารถกระทำได้ให้กำหนดแผนปฏิบัติการฉุกเฉินในการเตือนภัยไว้

- จัดให้มีการประชุม กองอำนวยความสะดวกป้องกันและบรรเทาสาธารณภัยจังหวัดสิงห์บุรีอย่างต่อเนื่อง โดยพิจารณาความถี่ของวันในการนัดประชุมตามสถานการณ์ปริมาณน้ำ/การระบายน้ำผ่านเขื่อนเจ้าพระยา รวมทั้งเตรียมพร้อมประชุมทางไกลผ่านระบบ VDO Conference เช่น Zoom, Web Conference, Line เป็นต้น เพื่อเป็นการเว้นระยะห่างระหว่างบุคคล (Social Distancing)

โครงสร้างการบังคับบัญชาของกองอำนวยความสะดวกป้องกันและบรรเทาสาธารณภัยในเขตพื้นที่

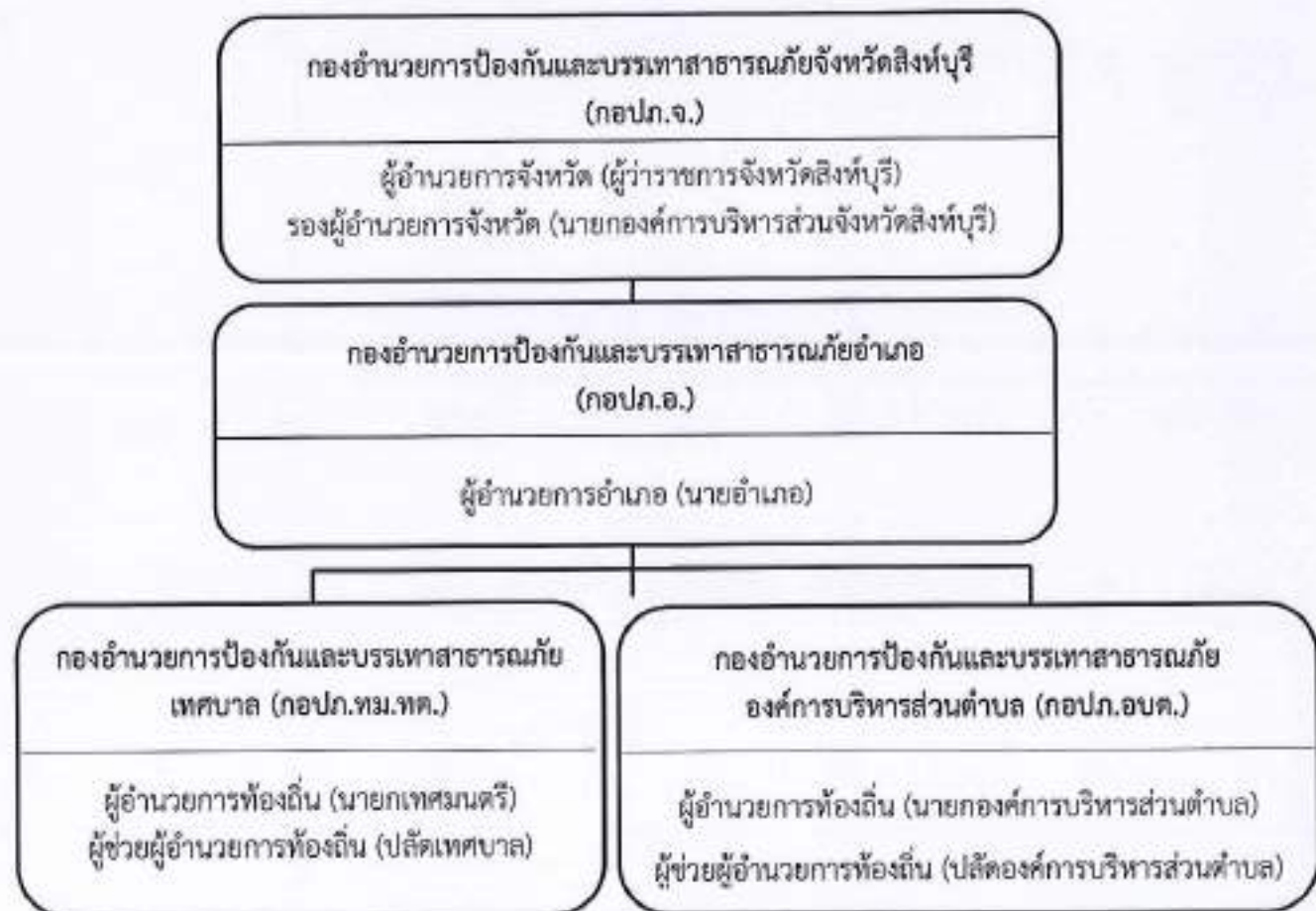

**๒) เตรียมความพร้อมป้องกันน้ำท่วมในเขตพื้นที่เกษตร**

ให้โครงการชลประทานจังหวัดสิงห์บุรี และโครงการส่งน้ำและบำรุงรักษาที่รับผิดชอบในพื้นที่จังหวัดสิงห์บุรี ดำเนินการในส่วนที่เกี่ยวข้อง ดังนี้

- ตรวจสอบอาคารชลประทานในความดูแลให้อยู่ในสภาพพร้อมใช้งาน และทำการซ่อมแซมอาคารที่ชำรุดเสียหายให้พร้อมใช้งาน

- ทำการกำจัดวัชพืชในคลองส่งน้ำและคลองระบายน้ำในความดูแลของกรมชลประทาน โดยเครื่องจักรกล แรงคน และจิตอาสาอย่างต่อเนื่อง

- กำหนดแผนการใช้เครื่องสูบน้ำเคลื่อนที่เพื่อช่วยเหลือพื้นที่เพาะปลูกพืชฤดูฝนในเขตสิงห์บุรี (เริ่มตั้งแต่ ๑,๕๐๐ ลบ.ม./วินาที ขึ้นไป) เพื่อแจ้งอำเภอที่ได้รับผลกระทบทราบและหาทางป้องกันต่อไป รวมทั้งบริหารจัดการในพื้นที่ลุ่มต่ำทุ่งเชียงราก และพื้นที่แม่น้ำน้อยและคลอง ๑ ซ้ายบรมธาตุ

- เฝ้าระวังจุดน้ำหลาก ดังนี้

แม่น้ำเจ้าพระยา ๑. ที่สถานีวัดน้ำ C๓ ตำบลบางมัญ อำเภอเมืองสิงห์บุรี

๒. สะพานข้ามแม่น้ำเจ้าพระยา อำเภออินทร์บุรี

๓. สะพานข้ามแม่น้ำเจ้าพระยา อำเภอพรหมบุรี

แม่น้ำแม่ลา สะพานข้ามแม่ลา (ระบายแม่น้ำน้อย ๒) ตำบลทับยา อำเภออินทร์บุรี

- เตรียมพร้อมอุปกรณ์เครื่องจักรกลและเจ้าหน้าที่เข้าให้ความช่วยเหลือตลอด ๒๔ ชั่วโมง

**๓) การป้องกันน้ำท่วมซึ่งจากปริมาณฝนตกในเขตพื้นที่ชุมชน และสถานที่สำคัญ**

ให้องค์กรปกครองส่วนท้องถิ่น สำนักงานโยธาธิการและผังเมืองจังหวัดสิงห์บุรี และหน่วยงานที่เกี่ยวข้อง ปฏิบัติการระบายน้ำ ดังนี้

- การสูบน้ำ ดำเนินการลดระดับน้ำในพื้นที่ที่ได้รับผลกระทบจากปริมาณน้ำฝน

- การประชาสัมพันธ์ เพื่อทำความเข้าใจกับประชาชนให้เข้าใจถึงจุดประสงค์และความจำเป็นในการสูบน้ำ แล้วให้ประชาชนได้เป็นหูเป็นตาดูแลเครื่องสูบน้ำไม่ให้เสียหาย

- การตรวจสอบเครื่องสูบน้ำ จัดเจ้าหน้าที่ออกตรวจสอบเครื่องสูบน้ำและเติมน้ำมันเชื้อเพลิง เพื่อป้องกันไม่ให้เกิดปัญหาน้ำท่วมซ้ำ

- การสนับสนุนวัสดุ อุปกรณ์ต่างๆ จะต้องมี การสนับสนุนวัสดุอุปกรณ์ต่างๆ ที่จำเป็นสำหรับการป้องกันน้ำท่วมซึ่งให้เพียงพอและทันเวลา

- การตรวจสอบท่อระบายน้ำภายในเขตพื้นที่เสี่ยง และตรวจสอบสิ่งกีดขวางทางระบายน้ำทางเดินของน้ำในห้วย ลำคลองต่างๆ หากพบให้ทำการรื้อถอนออกทันที เพื่อให้น้ำสามารถไหลได้อย่างรวดเร็วตลอดจนให้ดำเนินการขุดลอกท่อระบายน้ำที่อุดตันให้สามารถระบายได้ดีเพื่อป้องกันปัญหาน้ำท่วมซ้ำในเขตชุมชน รวมทั้งสถานที่สำคัญ

- การติดตามข้อมูลเกี่ยวกับระดับน้ำและคาดการณ์ระดับน้ำที่จะปล่อยจากเขื่อนต่าง ๆ ทั้งนี้เพื่อนำมาประเมินระดับน้ำให้สามารถคาดการณ์ระดับน้ำล่วงหน้าในเวลาที่เหมาะสม และสามารถปฏิบัติการป้องกันได้ทันการณ์

### ๕.๑.๒ แนวทางปฏิบัติในการเตรียมความพร้อมทรัพยากร

๑) ให้ทุกหน่วยงานตรวจสอบความพร้อมและจำนวนบุคลากรที่จะสามารถให้การสนับสนุนการปฏิบัติงานในการป้องกันและแก้ไขปัญหายุทกภัยโดยแบ่งเป็นประเภท ดังนี้ การปฏิบัติงานภาคสนาม การสนับสนุนการปฏิบัติงานในสำนักงาน การมาปฏิบัติงานประจำศูนย์บัญชาการเหตุการณ์จังหวัด หรือศูนย์บัญชาการเหตุการณ์ส่วนหน้าของจังหวัด

๒) การเตรียมความพร้อมด้านเครื่องจักรกล ยานพาหนะ ให้ทุกหน่วยงานตรวจสอบจำนวน ยานพาหนะ/เครื่องจักรกล และวัสดุอุปกรณ์ในการป้องกันและแก้ไขปัญหา รวมทั้งจัดทำฐานข้อมูลทรัพยากรฯ ลงในระบบ CIMS ของจังหวัดสิงห์บุรี ที่สามารถสนับสนุนศูนย์บัญชาการเหตุการณ์ป้องกันและแก้ไขปัญหายุทกภัย จังหวัดสิงห์บุรี

๓) ให้ทุกหน่วยงานที่เกี่ยวข้องซักซ้อมความเข้าใจในขั้นตอนการปฏิบัติงานเพื่อเตรียมความพร้อมให้กับเจ้าหน้าที่ในสังกัดทราบ

๔) ให้ กอปภ. ทุกระดับ จัดโครงการใช้เครื่องจักรกล ยานพาหนะ เครื่องมือ วัสดุอุปกรณ์ ไม่เพียงพอให้ประสานขอรับการสนับสนุนกับหน่วยงานข้างเคียง และศูนย์ป้องกันและบรรเทาสาธารณภัย เขต ๑๖ ชัยนาท

### ๕.๑.๓ แนวทางปฏิบัติตามกระบวนการแจ้งเตือนภัย

ให้โครงการชลประทานสิงห์บุรี สำนักงานป้องกันและบรรเทาสาธารณภัยจังหวัดสิงห์บุรี สถานีอุตุนิยมวิทยาจังหวัดชัยนาท สำนักงานประชาสัมพันธ์จังหวัดสิงห์บุรี ที่ทำการปกครองจังหวัดสิงห์บุรี สำนักงานสถิติจังหวัดสิงห์บุรี สำนักงานส่งเสริมการปกครองท้องถิ่นจังหวัดสิงห์บุรี อำเภอทุกอำเภอ และองค์กรปกครองส่วนท้องถิ่น ดำเนินการ ดังนี้

๑) จัดตั้งคณะทำงานติดตามสถานการณ์ ภายใต้อำนวยการของกองอำนวยการป้องกันและบรรเทาสาธารณภัยจังหวัด เพื่อทำหน้าที่เฝ้าระวัง ติดตามสภาพอากาศ สถานการณ์น้ำ/เหตุการณ์ที่อาจส่งผลให้เกิดสาธารณภัยในช่วงฤดูฝน เพื่อใช้เป็นข้อมูลสนับสนุนการตัดสินใจของผู้อำนวยการแต่ละระดับพร้อมทั้งให้กำหนดแนวทางปฏิบัติที่ชัดเจน

๒) จัดเจ้าหน้าที่เฝ้าระวังและติดตามสถานการณ์อุทกภัยจากสำนักงานทรัพยากรน้ำแห่งชาติ กรมอุตุนิยมวิทยา กรมชลประทาน กรมทรัพยากรธรณี และแจ้งเตือนจากกรมป้องกันและบรรเทาสาธารณภัย พร้อมทั้งติดตามข้อมูลในเว็บไซต์ของหน่วยงานที่เกี่ยวข้อง ได้แก่ สำนักงานทรัพยากรน้ำแห่งชาติ ([www.onwr.go.th](http://www.onwr.go.th)) กรมอุตุนิยมวิทยา ([www.tmd.go.th](http://www.tmd.go.th)) กรมชลประทาน ([www.rid.go.th](http://www.rid.go.th)) กรมป้องกันและบรรเทาสาธารณภัย ([www.disaster.go.th](http://www.disaster.go.th)) ฯลฯ





๓) ตรวจสอบข้อมูลการเกิดอุทกภัยในพื้นที่จังหวัดตอนเหนือ และจังหวัดข้างเคียง และประเมินความเสี่ยงที่จะเกิดภัยขึ้นในพื้นที่จังหวัด และรายงานสถานการณ์ไปยังศูนย์บัญชาการเหตุการณ์จังหวัดสิงห์บุรี แล้วแจ้งเตือนไปยังพื้นที่ เพื่อเตรียมพร้อมเฝ้าระวังและติดตามสถานการณ์

๔) แจ้งข่าวเตือนภัยล่วงหน้าผ่านหน่วยงานไปยัง อำเภอ/ เทศบาล/ องค์การบริหารส่วนตำบล รวมถึงการส่งต่อข้อมูลทั้งในแนวระนาบและแนวตั้ง รวมถึงการกระจายอำนาจ ข่าวสารการแจ้งเตือนภัยไปยังชุมชน/หมู่บ้าน/ตำบลทั้งแบบที่เป็นหนังสือ ทางโซเชียล (Line, Facebook) ที่คาดว่าจะเกิดภัยพิบัติ ให้เฝ้าระวังและเตรียมพร้อมรับสถานการณ์

๕) ประชาสัมพันธ์แจ้งเตือนภัยล่วงหน้าแก่ประชาชนโดยตรงผ่านข่าวยการสื่อสารของทางราชการ สื่อมวลชน วิทยุชุมชน หอกระจายข่าว ฯลฯ

๖) ประสานการปฏิบัติกับส่วนราชการและภาคเอกชน ในเขตพื้นที่จังหวัด ให้เตรียมพร้อมรับสถานการณ์อุทกภัย

๗) ดำเนินการจัดเตรียมระบบการแจ้งข่าวภัยระบบเตือนภัย ป้ายเตือนภัย ป้ายเส้นทางอพยพ รวมทั้งสัญญาณเตือนภัยรูปแบบต่าง ๆ เพื่อแจ้งเตือนภัยให้ประชาชนและเจ้าหน้าที่ได้รับทราบล่วงหน้า โดยไม่ระดับของระบบการเตือนภัย มีความหมายของสีในการเตือนภัย ดังนี้

- สีแดง  หมายถึง สถานการณ์อยู่ในภาวะอันตรายสูงสุด ให้อาศัยอยู่แต่ในสถานที่ปลอดภัย และปฏิบัติตามข้อสั่งการ
- สีส้ม  หมายถึง สถานการณ์อยู่ในภาวะเสี่ยงอันตรายสูง เจ้าหน้าที่กำลังควบคุมสถานการณ์ ให้อพยพไปยังสถานที่ปลอดภัย และปฏิบัติตามแนวทางที่กำหนด
- สีเหลือง  หมายถึง สถานการณ์อยู่ในภาวะเสี่ยงอันตราย มีแนวโน้มที่สถานการณ์ จะรุนแรงมากขึ้น ให้จัดเตรียมความพร้อมรับสถานการณ์ และปฏิบัติตามคำแนะนำ
- สีน้ำเงิน  หมายถึง สถานการณ์อยู่ในภาวะเฝ้าระวัง ให้ติดตามข้อมูลข่าวสารอย่างใกล้ชิด ทุก ๒๔ ชั่วโมง
- สีเขียว  หมายถึง สถานการณ์อยู่ในภาวะปกติ ให้ติดตามข้อมูลข่าวสารเป็นประจำ

#### ๕.๑.๔ แนวทางปฏิบัติร่วมกับหน่วยทหารในพื้นที่

๓) การสนธิกำลังภายในและการแบ่งมอบพื้นที่ภารกิจจังหวัดสิงห์บุรี ได้มอบให้อำเภอกอ.รณ. และหน่วยงานที่เกี่ยวข้อง จัดทำแผนเผชิญเหตุอุทกภัยในเขตพื้นที่ และตามบทบาทภารกิจของแต่ละหน่วยงาน ให้สอดคล้องกับแผนเผชิญเหตุอุทกภัยจังหวัด เพื่อใช้ประสานงานภายในจังหวัดเมื่อเกิดสถานการณ์อุทกภัย

๒) การสนธิกำลังและประสานการช่วยเหลือกับหน่วยงานนอกพื้นที่เมื่อเกิดกำลังของจังหวัดสิงห์บุรี จังหวัดจะประสานขอความช่วยเหลือจากหน่วยงานภายนอก คือ มณฑลทหารบกที่ ๓๓ ซึ่งได้แบ่งหน่วยงานทหารที่รับผิดชอบ กำลังพล และยุทโธปกรณ์ไว้สนับสนุนช่วยเหลือจังหวัดสิงห์บุรี

#### ๕.๑.๕ แนวทางปฏิบัติร่วมกับภาคประชาสังคม องค์การสาธารณกุศล ประชาชนจิตอาสาในพื้นที่

เพื่อให้การร่วมปฏิบัติการป้องกันและบรรเทาสาธารณภัยของกองอำนวยการป้องกันและบรรเทาสาธารณภัยจังหวัดสิงห์บุรีกับภาคประชาสังคม อาสาสมัคร มูลนิธิ และองค์การสาธารณกุศลมีความรวดเร็วชัดเจน ไม่ซ้ำซ้อนในการปฏิบัติงาน และเป็นไปอย่างมีเอกภาพ มีแนวทางปฏิบัติ ดังนี้

๑) จัดทำบัญชีรายชื่อองค์การสาธารณกุศลในเขตจังหวัด สิงห์บุรี พร้อมสถานที่ตั้งรายชื่อผู้ติดต่อประสานงาน หมายเลขโทรศัพท์ และทรัพยากรที่สามารถให้การสนับสนุนได้

๒) เมื่อเกิดสาธารณภัยขึ้น ให้ศูนย์ประสานการปฏิบัติของศูนย์บัญชาการเหตุการณ์จังหวัดสิงห์บุรี มีหน้าที่ประสานงานองค์การสาธารณกุศล ภาคประชาสังคม มูลนิธิ อาสาสมัคร และจิตอาสา

๓) และเมื่อเจ้าหน้าที่ขององค์การสาธารณกุศลต่างๆ เดินทางมาถึงในพื้นที่ ให้ศูนย์ประสานการปฏิบัติ แจ้งให้เจ้าหน้าที่ขององค์การสาธารณกุศลรายงานตัวกับผู้บัญชาการศูนย์บัญชาการเหตุการณ์จังหวัดสิงห์บุรี และให้ส่วนอำนวยการของศูนย์บัญชาการเหตุการณ์จังหวัดดำเนินการแบ่งมอบภารกิจหน้าปฏิบัติการปฏิบัติงานอย่างชัดเจนเพื่อป้องกันปัญหาการซ้ำซ้อน และให้ส่วนอำนวยการฯ แจ้งการเข้าปฏิบัติการกิจขององค์การสาธารณกุศลกับส่วนปฏิบัติการด้วย

#### ๕.๑.๖ แนวทางการกำหนดพื้นที่/ศูนย์พักพิงชั่วคราวและการอพยพ

๑) ด้านเตรียมการอพยพ จังหวัดสิงห์บุรีได้มอบหมายให้อำเภอกำหนดจุดอพยพ และแนวทางในการอพยพ โดยในเบื้องต้นจะให้ประชาชนได้ช่วยเหลือตนเองในการอพยพ เช่น กรณีเกิดอุทกภัย สามารถใช้เรือพายที่มีอยู่ประจำบ้านเป็นพาหนะในการอพยพ ซึ่งแต่ละอำเภอจะต้องกำหนดจุดศูนย์กลางในการให้ความช่วยเหลือ จุดอพยพ เช่น วัด โรงเรียน และเส้นทางอพยพไปยังจุดอพยพ สำหรับยานพาหนะในการอพยพ จะใช้เรือของชาวบ้าน และยุทโธปกรณ์และกำลังพลจากหน่วยงานปกครองและทหารที่รับผิดชอบในพื้นที่



๒) ด้านที่หักอาศัย จังหวัดสิงห์บุรีกำหนดจุดอพยพไว้ ๒ ระดับ คือ

- ระดับจังหวัด ๒ จุด คือ วิทยาลัยอาชีวศึกษาสิงห์บุรี แห่งที่ ๒ รองรับผู้อพยพได้ประมาณ ๕๐๐ คน และสมาคมปิงเถ่ากงม่า รองรับผู้อพยพได้ประมาณ ๑,๐๐๐ คน โดยจัดประกอบอาหารเลี้ยงผู้อพยพ เป็นจุดรับบริจาค จุดแจกถุงยังชีพ จุดรับบริการทางการแพทย์ และกิจกรรมนันทนาการต่างๆ

- ระดับอำเภอ กำหนดจุดอพยพและจัดที่หักอาศัยชั่วคราว (เต็นท์สนาม) สุขาเคลื่อนที่ การประกอบเลี้ยง และการดูแลรักษาความปลอดภัยไว้ ดังนี้ อำเภออินทร์บุรีบริเวณแนวคันคลองมหาราช และแนวถนนสิงห์บุรี-ชัยนาท อำเภอเมืองสิงห์บุรีที่บริเวณริมถนนสาย ๓๑๑ แนวคันคลองมหาราชและแนวถนนสิงห์บุรี-อ่างทอง โดยสามารถรับผู้อพยพได้จำนวน ประมาณ ๓,๐๐๐ - ๕,๐๐๐ คน

๓) ด้านอาหาร

- จัดให้มีการแจกถุงยังชีพแก่ประชาชนในพื้นที่ประสบอุทกภัย โดยใช้งบประมาณจากองค์การปกครองส่วนท้องถิ่นแห่งพื้นที่ มูลนิธิ ภาคเอกชน และเงินทศรองราชการฯ รวมทั้งขอรับการสนับสนุนจากกรมป้องกันและบรรเทาสาธารณภัย

- จัดทำแผนการแจกจ่ายสิ่งของยังชีพ/จัดหาอาหาร น้ำ ยา เครื่องนุ่งห่มที่จำเป็นและการจัดตั้งโรงครัวพระราชทาน ตามวงรอบอย่างต่อเนื่องให้กับประชาชนในพื้นที่ประสบภัยและพื้นที่อพยพ โดยหน่วยงานสำนักงานพัฒนาชุมชนจังหวัดและภาคเอกชน

## ๕.๒ การจัดการในภาวะฉุกเฉิน

### ๕.๒.๑ องค์การปฏิบัติในภาวะฉุกเฉิน

#### ๑) ศูนย์บัญชาการเหตุการณ์จังหวัดสิงห์บุรี

จังหวัดสิงห์บุรีเฝ้าระวังสถานการณ์น้ำจากสถานีหลักท้ายเขื่อนเจ้าพระยาที่สถานี C.๑๓ อำเภอสรรพยา จังหวัดชัยนาท โดยเมื่อมีปริมาณระบายน้ำท้ายเขื่อน ตั้งแต่ ๑,๘๕๐ ลบ.ม./วินาที มาถึงพื้นที่ในจังหวัดสิงห์บุรี จะส่งผลกระทบต่อมีน้ำล้นตลิ่งเข้าท่วมบ้านเรือนในพื้นที่อำเภออินทร์บุรีก่อน จำนวน ๒ ตำบล ได้แก่ ตำบลชื่อน้ำร้าย และ ตำบลอินทร์บุรี ซึ่งถ้าหากปริมาณระบายน้ำท้ายเขื่อนเจ้าพระยามากถึง ๒,๒๐๐ ลบ.ม./วินาที จะเข้าท่วมพื้นที่อำเภอเมืองสิงห์บุรี และพื้นที่อำเภอพรหมบุรี ตามลำดับ กรณีปริมาณน้ำมีมากเกินไปจะทำให้น้ำท่วมบริเวณพื้นที่ไหลผ่านของแม่น้ำน้อย (หากการระบายน้ำจากประตูน้ำบรมธาตุเกิน ๒๐๐ ลบ.ม./วินาที) ได้แก่ อำเภอท่าช้าง อำเภอบางระจัน และอำเภอค่ายบางระจัน

ดังนั้น เมื่อเกิดภัยขึ้นหรือคาดว่าจะเกิดภัย ให้กองอำนาจการป้องกันและบรรเทาสาธารณภัยจังหวัดสิงห์บุรีจัดตั้ง "ศูนย์บัญชาการเหตุการณ์จังหวัดสิงห์บุรี" เพื่อดำเนินการป้องกันและแก้ไขปัญหายุทกภัย ณ สำนักงานป้องกันและบรรเทาสาธารณภัยจังหวัดสิงห์บุรี ชั้น ๓ ศาลากลางจังหวัดสิงห์บุรี หลังใหม่ โดยมีผู้อำนวยการจังหวัด เป็นผู้ควบคุม สั่งการและบัญชาการเหตุการณ์

#### ๒) ศูนย์บัญชาการเหตุการณ์ส่วนหน้าจังหวัดสิงห์บุรี

เมื่อผู้บัญชาการป้องกันและบรรเทาสาธารณภัยแห่งชาติ หรือนายกรัฐมนตรีตัดสินใจยกระดับการจัดการสาธารณภัยของจังหวัดสิงห์บุรีเป็นการจัดการสาธารณภัยขนาดใหญ่ (ระดับ ๓) หรือการจัดการสาธารณภัยร้ายแรงอย่างยิ่ง (ระดับ ๔) ให้ศูนย์บัญชาการเหตุการณ์จังหวัดสิงห์บุรีแปรสภาพเป็นศูนย์บัญชาการเหตุการณ์ส่วนหน้าจังหวัดสิงห์บุรี ของกองบัญชาการป้องกันและบรรเทาสาธารณภัยแห่งชาติ ให้มีหน้าที่ปฏิบัติงานตามกองบัญชาการป้องกันและบรรเทาสาธารณภัยแห่งชาติ โดยรับผิดชอบอำนาจการ ควบคุม ปฏิบัติงาน และประสานการปฏิบัติเกี่ยวกับการป้องกันและบรรเทาสาธารณภัยในเขตพื้นที่จังหวัด พร้อมทั้ง เป็นศูนย์กลางในการระดมสรรพกำลังและทรัพยากรเพื่อการจัดการสาธารณภัยและประสานการปฏิบัติระหว่างหน่วยงานต่างๆ ทั้งฝ่ายพลเรือนและฝ่ายทหารตลอดจนองค์การปกครองส่วนท้องถิ่นและองค์การสาธารณกุศลในพื้นที่ที่ได้รับมอบ

### โครงสร้างศูนย์บัญชาการเหตุการณ์จังหวัดสิงห์บุรี

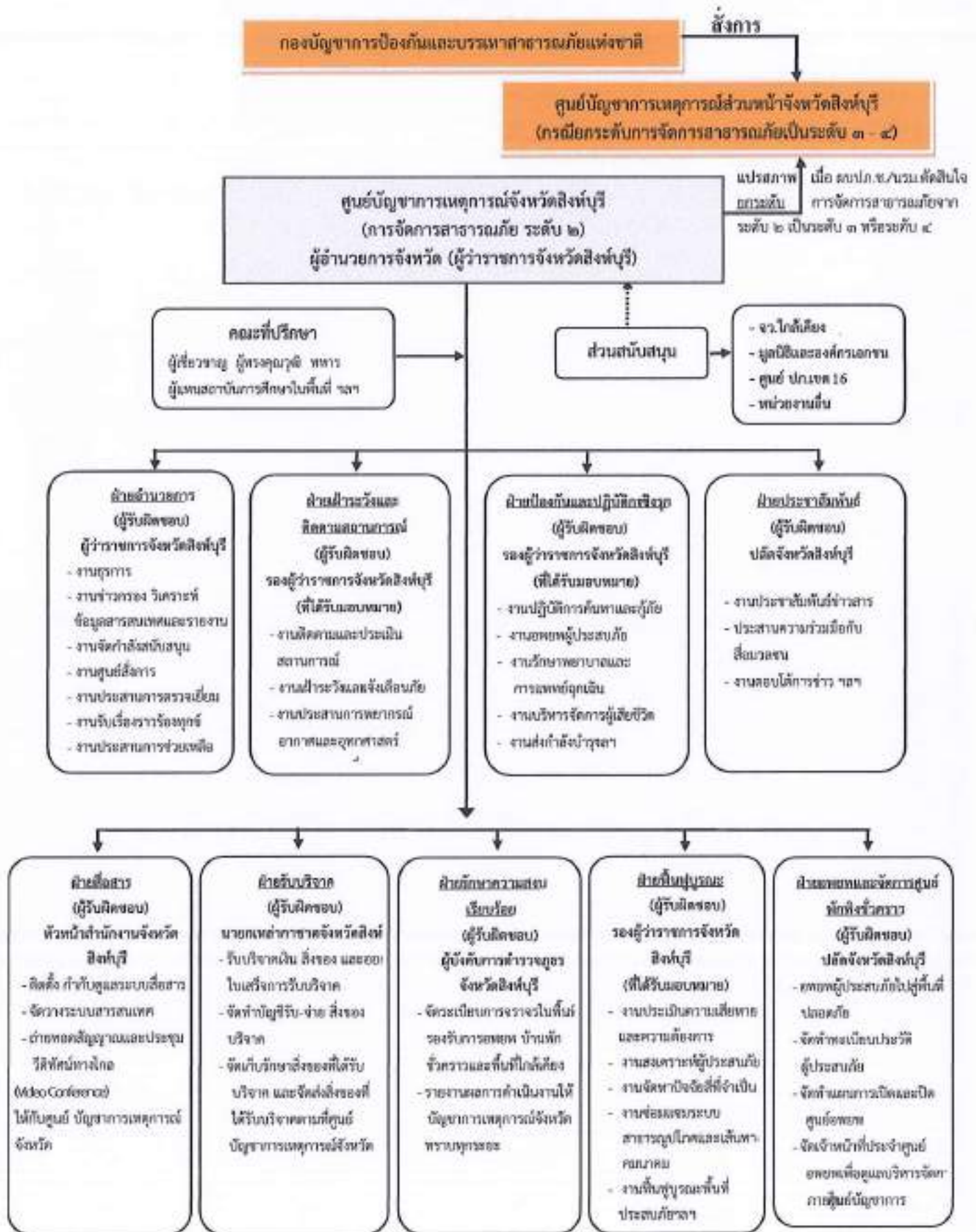

๕.๒.๒ แนวทางปฏิบัติในการบัญชาการเหตุการณ์

๑) การบัญชาการเหตุการณ์ ตามพระราชบัญญัติป้องกันและบรรเทาสาธารณภัย พ.ศ. ๒๕๕๐ กำหนดให้ผู้บัญชาการ เป็นผู้บัญชาการเหตุการณ์ในแต่ละระดับ (จังหวัด อำเภอ องค์การปกครองส่วนท้องถิ่น) ตามโครงสร้างศูนย์บัญชาการเหตุการณ์จังหวัดสิงห์บุรี กำหนดรูปแบบของกรปฏิบัติตั้งแต่ระดับจังหวัดถึงระดับพื้นที่ ดังนี้

ระดับการจัดการ สาธารณภัย	องค์กรรับผิดชอบการจัดการ สาธารณภัยในภาวะปกติ (ในช่วงไม่เกิดสาธารณภัย)	องค์กรรับผิดชอบในภาวะ ฉุกเฉิน (ในช่วงเกิดหรือคาดว่า จะเกิดสาธารณภัย)	ผู้บัญชาการ (ผู้มีอำนาจ ตามกฎหมาย)
ระดับ ๑ (อำเภอ/ เทศบาล/อบต. เข้าควบคุม สถานการณ์ สาธารณภัย)	กองอำนาจการป้องกันและบรรเทาสาธารณภัยเทศบาลเมือง จำนวน ๒ แห่ง/ เทศบาลตำบล จำนวน ๖ แห่ง/องค์การบริหารส่วนตำบล จำนวน ๓๓ แห่ง (กอปภ.ทม./ทต./อบต.)	ศูนย์ปฏิบัติการฉุกเฉินท้องถิ่น (กอปภ.ทม./ทต./อบต. จัดตั้ง ศูนย์ฯ ท้องถิ่น)	ผู้บัญชาการ ท้องถิ่น
	กองอำนาจการป้องกันและบรรเทาสาธารณภัยอำเภอ (กอปภ.อ.) จำนวน ๖ แห่ง	ศูนย์บัญชาการเหตุการณ์อำเภอ (กอปภ.อ.จัดตั้งศูนย์ฯ อำเภอ)	ผู้บัญชาการ อำเภอ
ระดับ ๒ (จังหวัดเข้า ควบคุมฯ)	กองอำนาจการป้องกันและบรรเทาสาธารณภัยจังหวัดสิงห์บุรี	ศูนย์บัญชาการเหตุการณ์ จังหวัดสิงห์บุรี (กอปภ.จ.จัดตั้งศูนย์ฯ จังหวัด)	ผู้บัญชาการ จังหวัด

๒) การบัญชาการเหตุการณ์ร่วม ได้จัดตั้งศูนย์บัญชาการเหตุการณ์ป้องกันและแก้ไขปัญหาลูกทกภัยจังหวัดสิงห์บุรี ปี ๒๕๖๖ ณ สำนักงานป้องกันและบรรเทาสาธารณภัยจังหวัดสิงห์บุรี ชั้น ๓ ศาลากลางจังหวัดสิงห์บุรี หลังใหม่ เพื่อเป็นการเตรียมการป้องกันและแก้ไขปัญหาลูกทกภัยที่อาจจะเกิดขึ้นในช่วงฤดูฝน ปี ๒๕๖๖ โดยมีการแบ่งหน้าที่และมอบหมายหน่วยงานที่เกี่ยวข้องในการดำเนินการแก้ไขปัญหา ลูกทกภัยโดยแบ่งเป็นฝ่ายต่างๆ จำนวน ๔ ฝ่าย ประกอบด้วย ฝ่ายอำนาจการ/ฝ่ายเฝ้าระวังและติดตามสถานการณ์น้ำ/ฝ่ายป้องกันและปฏิบัติการเชิงรุก/ฝ่ายประชาสัมพันธ์/ฝ่ายสื่อสาร/ฝ่ายรับบริจาค/ฝ่ายรักษาความสงบเรียบร้อย/ฝ่ายฟื้นฟูบูรณะ และฝ่ายอพยพและจัดการศูนย์พักพิงชั่วคราว (ตามคำสั่งกองอำนาจการป้องกันและบรรเทาสาธารณภัยจังหวัดสิงห์บุรี (ภาคผนวก : คำสั่งจัดตั้งศูนย์บัญชาการเหตุการณ์ฯ) ทั้งนี้ จังหวัดสิงห์บุรีได้มอบหมายให้ผู้บริหารองค์การปกครองส่วนท้องถิ่น/นายอำเภอ เป็นผู้บัญชาการระดับท้องถิ่น/อำเภอ จัดทำแผนเผชิญเหตุลูกทกภัยในพื้นที่รวมทั้ง ทำหน้าที่เตรียมการป้องกันและจัดทำคันกันน้ำประชาสัมพันธ์ และคอยช่วยเหลือประชาชนในพื้นที่ ตามอำนาจหน้าที่และตามที่ได้รับมอบหมาย รวมทั้ง จังหวัดได้แจ้งชักซ้อมการปฏิบัติในการช่วยเหลือประชาชนเมื่อเกิดสาธารณภัยในพื้นที่จังหวัดสิงห์บุรี (ภาคผนวก : แผนผังชักซ้อมการปฏิบัติในการช่วยเหลือฯ)

**๕.๒.๓ การเผชิญเหตุอุทกภัย**

**๑) หน่วยวิเคราะห์ และประเมินสถานการณ์ในภาวะฉุกเฉิน**

(๑) การป้องกันพื้นที่ทางการเกษตร มอบหมายให้โครงการชลประทานจังหวัดสิงห์บุรี

(๒) การป้องกันพื้นที่เขตชุมชน เขตเศรษฐกิจและสถานที่สำคัญ มอบหมายให้

สำนักงานโยธาธิการและผังเมืองจังหวัดสิงห์บุรี องค์กรปกครองส่วนท้องถิ่น อำเภอ และหน่วยงานที่เป็นเจ้าของพื้นที่/โครงการระบบการก่อสร้าง ซ่อมแซมปรับปรุงพัฒนาการระบายน้ำและป้องกันน้ำท่วม การพัฒนาแหล่งน้ำ การขุดลอกคูคลอง ปรับปรุงประตูระบายน้ำ ระบบขุดลอกร่องน้ำ เป็นต้น

(๓) จัดตั้งศูนย์ปฏิบัติการร่วมแก้ไขปัญหาอุทกภัย โดยมอบหมายให้สำนักงานป้องกันและบรรเทาสาธารณภัยจังหวัดสิงห์บุรี สำนักงานโยธาธิการและผังเมืองจังหวัดสิงห์บุรี โครงการชลประทานสิงห์บุรี ตำรวจภูธรจังหวัดสิงห์บุรี หน่วยทหารในพื้นที่ ที่ทำการปกครองจังหวัดสิงห์บุรี ดำเนินการ ดังนี้

- จัดหาอุปกรณ์ เครื่องมือ ยานพาหนะ ให้มีความพร้อมดำเนินการแก้ไขปัญหา

- จัดเตรียมกำลังพลที่จะมาดำเนินการป้องกันน้ำท่วมและช่วยเหลือในภาวะเกิด

อุทกภัย เช่น ฝ่ายทหาร ตำรวจ พลเรือน อาสาสมัครต่างๆ ให้สามารถประสานการส่งใช้กำลังได้ทันที

- จัดทำทะเบียน เครื่องจักรกล ยานพาหนะ เครื่องมือ และอุปกรณ์ต่างๆ ที่จะสนับสนุน

การป้องกันและแก้ไขปัญหาให้กับผู้ประสบภัย เพื่อให้สามารถบริหารจัดการในการส่งใช้เครื่องมือดังกล่าวได้อย่างมีประสิทธิภาพ

- จัดระบบประสานเชื่อมโยงระหว่างข้อมูลปริมาณน้ำเขื่อนภูมิพล เขื่อนสิริกิติ์

และเขื่อนเจ้าพระยา เพื่อนำข้อมูลการปล่อยน้ำ การระบายน้ำของประตูระบายน้ำ มาวางแผนในการบริหารจัดการ

**๒) การดูแลด้านการดำรงชีพ**

ขั้นตอนการปฏิบัติที่ส่วนราชการ หน่วยงานภาครัฐ และภาคเอกชน ในพื้นที่ที่จะต้องปฏิบัติ ทั้งที่เป็นการใช้โครงสร้าง และไม่ใช้โครงสร้าง ดังนี้ (ตามโครงสร้างศูนย์บัญชาการเหตุการณ์จังหวัดสิงห์บุรี)

- ช่วงระยะเวลา ๒๔ ชั่วโมง เป็นการช่วยเหลือด้านชีวิตและด้านการอพยพ คือต้องเร่ง

ช่วยเหลือประชาชนให้มีความปลอดภัยจากอุทกภัย และเตรียมการอพยพประชาชนผู้ประสบภัย กรณีจำเป็นต้องอพยพประชาชน เช่น จัดเตรียมจุดรวมพล จัดเตรียมเส้นทางอพยพ จัดเตรียมรถยนต์พาหนะ สิ่งของอุปโภคบริโภคที่จำเป็นในการดำรงชีพในศูนย์พักพิงชั่วคราว

- ช่วงระยะเวลา ๔๘ ชั่วโมง เป็นการให้ความช่วยเหลือด้านชีวิต ด้านการดำรงชีพ

ด้านการรักษาความสงบเรียบร้อย คือต้องเร่งช่วยเหลือประชาชนให้มีความปลอดภัยจากอุทกภัย และจัดหาสิ่งของอุปโภคบริโภคที่จำเป็นในการดำรงชีพแจกจ่ายให้แก่ประชาชนผู้ประสบภัยอย่างทั่วถึงและเป็นธรรม พร้อมทั้งจัดเจ้าหน้าที่ตำรวจรักษาความสงบเรียบร้อย ให้ประชาชนผู้ประสบภัยมีความปลอดภัยในชีวิตและทรัพย์สิน

- ช่วงระยะเวลา ๗๒ ชั่วโมง เป็นการให้ความช่วยเหลือด้านดำรงชีพ ด้านการบริหาร

ศูนย์พักพิงชั่วคราว ด้านการรักษาความสงบเรียบร้อย คือต้องเร่งจัดหาสิ่งของอุปโภคบริโภคที่จำเป็นในการดำรงชีพแจกจ่ายให้แก่ประชาชนผู้ประสบภัย อย่างทั่วถึงและเป็นธรรม และกำหนดหน่วยงานรับผิดชอบในการดูแลบริหารจัดการในศูนย์พักพิงชั่วคราว กรณีมีการจัดตั้งศูนย์พักพิงชั่วคราวขึ้นในพื้นที่พร้อมทั้งจัดเจ้าหน้าที่ตำรวจรักษาความสงบเรียบร้อย ให้ประชาชนผู้ประสบภัยมีความปลอดภัยในชีวิตและทรัพย์สิน

**๓) การอำนวยความสะดวกด้านการคมนาคมและการจราจร**

ให้หน่วยงานที่เกี่ยวข้อง (แขวงทางหลวงจังหวัด แขวงทางหลวงชนบท สำนักงานขนส่งจังหวัด องค์กรปกครองส่วนท้องถิ่นทุกแห่ง อำเภอทุกอำเภอ หน่วย กอ.รส.และกอ.รมน.จว.สท.) ทบทวนสภาพความเสียหายของถนน สะพาน โดยใช้ข้อมูลสถานการณ์น้ำท่วม ปี พ.ศ.๒๕๖๕ เป็นบทเรียนและแนวทางในการวางแผน เตรียมความพร้อม ป้องกันแก้ไขให้สามารถระบายน้ำได้ ไม่เป็นสิ่งกีดขวางทางน้ำ โดยมีแนวทางการดำเนินงาน ดังนี้

- จัดเตรียมอุปกรณ์สัญญาณเตือน ป้ายเตือนให้ระวังแนวเขตไว้ในเส้นทางจุดเสี่ยงต่างๆ

เช่น จุดเสี่ยงเส้นทางสาย ๓๑๑ สิงห์บุรี - ชัยนาท เป็นต้น

- จัดเจ้าหน้าที่/ชุดอำนวยความสะดวกการจราจร แนะนำเส้นทางเสี่ยงที่ปลอดภัย

- จัดยานพาหนะที่เหมาะสม อาทิ เรือ รถมอเตอร์ไซค์ เพื่อให้ความช่วยเหลือประชาชนและ  
ขนย้ายสิ่งของและอพยพประชาชนโดยจังหวัดสิงห์บุรีสนับสนุนค่าใช้จ่ายตามระเบียบราชการจากเงินทอง  
ราชการฯ เงินบริจาค และงบปกติ

- ข่อมแซมเส้นทางที่ชำรุด/ถูกตัดขาด เพื่อให้ประชาชนใช้สัญจรได้โดยเร็ว

**๔) การดูแลด้านการแพทย์และสาธารณสุข**

- จัดเตรียมเวชภัณฑ์ จัดชุดเจ้าหน้าที่สาธารณสุขลงพื้นที่ให้คำแนะนำ และการป้องกัน  
ควบคุมโรคจากอุทกภัย การดูแลผู้ประสบภัย รวมถึงการดูแลสุขภาพและป้องกันโรคต่างๆ ที่อาจมาพร้อมกับ  
อุทกภัย สำหรับระยะหลังสถานการณ์การแพร่ระบาดของโรคโควิด-๑๙ มอบหมายให้โรงพยาบาลระดับอำเภอ  
ทุกแห่ง โรงพยาบาลส่งเสริมสุขภาพตำบลทุกแห่ง สำนักงานสาธารณสุขจังหวัดสิงห์บุรี

- ประชาสัมพันธ์ให้ความรู้แก่ประชาชนเตรียมความพร้อมเผชิญเหตุการณ์ฉุกเฉิน  
เพื่อเป็นการสร้างความพร้อม โดยการสำรองยารักษาโรคและอุปกรณ์ฉุกเฉิน มอบหมายให้สำนักงาน  
ประชาสัมพันธ์จังหวัด และสำนักงานสาธารณสุขจังหวัดสิงห์บุรี

- มีแผนการจัดพื้นที่ให้บริการหรือปรับระบบในสถานบริการ ในกรณีสถานบริการ  
ไม่สามารถเปิดให้บริการได้ โดยจัดเตรียมสถานที่สำรองหรือการจัดตั้งโรงพยาบาลสนามเมื่อจำเป็น เพื่อให้  
สามารถเปิดบริการฉุกเฉินได้

- จัดให้มีการออกหน่วยเคลื่อนที่ สำหรับชุมชนที่เดินทางไปโรงพยาบาลไม่สะดวกหรือ  
ถูกตัดขาดจากน้ำท่วม รวมทั้งสถานที่อพยพผู้ประสบภัยน้ำท่วม มอบหมายให้โรงพยาบาลระดับอำเภอทุกแห่ง  
โรงพยาบาลส่งเสริมสุขภาพตำบลทุกแห่ง สำนักงานสาธารณสุขจังหวัดสิงห์บุรี

**๕) การดูแลรักษาความปลอดภัย**

ปัญหาของประชาชนจังหวัดสิงห์บุรีเมื่อประสบอุทกภัยคือจะไม่ยอมออกจากบ้านเรือน  
จนกระทั่งเกิดความเสียหายอยู่อาศัยไม่ได้จึงจะย้ายออก ซึ่งจะยังอยู่บริเวณใกล้บ้าน ดังนั้น จังหวัดสิงห์บุรี  
จึงจัดให้มีพื้นที่อพยพชั่วคราวริมถนนสาย ๓๓๑ ตลอดแนวถนน โดยมอบหมาย ตำรวจภูธรจังหวัดสิงห์บุรี  
หน่วยทหารในพื้นที่ ที่ทำการปกครองจังหวัดสิงห์บุรี อำเภอทุกอำเภอ ดำเนินการ ดังนี้

- เน้นให้มีเจ้าหน้าที่ตำรวจ ฝ่ายปกครอง อาสาสมัครรักษาความปลอดภัย ชุดทหารรักษา  
ความสงบในพื้นที่ จัดเวรยามเฝ้าระวังตรวจบ้านเรือนที่ประชาชนอพยพออกไปและประจำจุดอพยพชั่วคราว หรือ  
กรณีที่ประชาชนไม่ขออพยพ ให้มีแผนการจัดเจ้าหน้าที่ช่วยดูแลความปลอดภัย ส่งเสบียงให้ประชาชนตามบ้านเรือน  
- ให้ตำรวจออกตรวจจุดที่ประชาชนนำสิ่งของมาพักไว้และอพยพอยู่อาศัย เช่น เติมน้ำ  
ศาลาริมทาง เพื่อป้องกันเหตุลักทรัพย์ และเหตุร้ายอื่นๆ ตามวงรอบการตรวจ

**๖) การดูแลรักษาสถานที่สำคัญ**

ให้หน่วยงานต่างๆ ทั้งหน่วยงานราชการ รัฐวิสาหกิจ และภาคเอกชน บูรณาการในการ  
ปกป้องพื้นที่สำคัญ เช่น โรงพยาบาล ระบบสาธารณูปโภค โบราณสถาน เป็นต้น โดยมีมาตรการ ดังนี้

- สำรวจพื้นที่ ติดตั้งเครื่องสูบน้ำ วางกระสอบทราย คันดิน เพื่อรักษาการสัญจร  
ป้องกันน้ำท่วม น้ำล้นตลิ่งเข้าโบราณสถาน และสถานที่สำคัญ

- ย้ายมิเตอร์ไฟฟ้า ปลั๊กไฟ ให้อยู่ในพื้นที่สูง

- เตรียมจัดทำแผนสำรองกรณีมีความเสียหายชำรุดเกิดขึ้น เตรียมระบบไฟฟ้า  
ระบบผลิตน้ำสำรอง เพื่อเตรียมความพร้อมแก้ไขปัญหา

**๗) การประชาสัมพันธ์ในภาวะฉุกเฉิน**

การประชาสัมพันธ์เชิงรุก/เชิงรับ คือ การคาดการณ์ คาดคะเนระดับน้ำ การสร้างการรับรู้  
ข้อมูลข่าวสารและการชี้แจงสิทธิประโยชน์ที่ประชาชนจะได้รับ โดยมอบหมาย สำนักงานประชาสัมพันธ์จังหวัด  
สิงห์บุรีเป็นหน่วยงานหลัก และประสานข้อมูลกับสำนักงานป้องกันและบรรเทาสาธารณภัยจังหวัดสิงห์บุรี  
ในฐานะเลขานุการศูนย์บัญชาการฯ เพื่อเป็นฐานข้อมูลเดียวกัน ซึ่งมีขั้นตอนดำเนินงาน ดังนี้

- ให้มีศูนย์ข้อมูลประชาสัมพันธ์ร่วมประจำศูนย์บัญชาการเหตุการณ์จังหวัดสิงห์บุรี เพื่อดำเนินการจัดแถลงข่าวและสรุปสถานการณ์อุทกภัยผ่านสื่อต่างๆ ให้หน่วยงานทุกภาคส่วน สื่อมวลชน และประชาชนได้รับทราบถูกต้องและทันเหตุการณ์ เพื่อให้ได้รับทราบทันตระหนักจนกว่าสถานการณ์ภัยจะคลี่คลาย

- แจ่งอำเภอทุกอำเภอและองค์กรปกครองส่วนท้องถิ่น ในการประชาสัมพันธ์ถึงสถานการณ์ของน้ำให้ประชาชนได้รับทราบ แจ่งเตือนพยากรณ์สภาพอากาศ และปริมาณน้ำฝนในพื้นที่ประจำทุกวัน อีกทั้งสร้างความเข้าใจไม่ให้ประชาชนตื่นตระหนกตกใจถึงสถานการณ์

- จัดทีมนายอำเภอ ปลัดอำเภอ พัฒนาการอำเภอ สาธารณสุขอำเภอ ในการเข้าอธิบายสร้างความเข้าใจ กรณีมีความจำเป็นที่ต้องผันน้ำเข้าสู่พื้นที่การเกษตรของประชาชน โดยรัฐบาลและหน่วยงานของรัฐ มีแนวทาง มาตรการให้ความช่วยเหลือเยียวยาอย่างเหมาะสมสำหรับพื้นที่การเกษตรที่ได้รับความเสียหายจากการผันน้ำเข้าทุ่ง และเป็นธรรมสำหรับประชาชนอย่างแน่นอน

- สร้างความร่วมมือ ประชาสัมพันธ์ให้ประชาชนอย่าตกใจ และประชาสัมพันธ์เชิญชวนให้ประชาชนร่วมรักษาสิ่งแวดล้อมบริเวณแนวคลอง ไม่ทิ้งขยะ สิ่งปฏิกูล ที่เป็นปัญหาอุปสรรคต่อการระบายน้ำ หรือกีดขวางทางเดินของน้ำ

- ให้เน้นการป้องกันเป็นหลัก โดยสำนักงานป้องกันและบรรเทาสาธารณภัยจังหวัดสิงห์บุรี ได้ติดตามสถานการณ์น้ำ ตั้งแต่สถานี (C.๒) จังหวัดนครสวรรค์ สถานี (C.๑๓) จังหวัดชัยนาท สถานี (C.๓) อำเภอเมืองสิงห์บุรี และแม่น้ำน้อย อำเภอท่าช้าง จังหวัดสิงห์บุรี ได้รายงานผ่านช่องทางระบบไลน์กลุ่ม โดยจังหวัดสิงห์บุรีจะมีการแจ่งเตือนประชาชนให้เก็บสิ่งของขึ้นที่สูง เมื่อปริมาณน้ำท่วมเขื่อนเจ้าพระยา ระบาย ๑,๕๐๐ ลูกบาศก์เมตร/วินาทีขึ้นไป

#### ๕.๒.๔ การบรรเทาทุกข์

มอบหมายเหล่ากาชาดจังหวัดสิงห์บุรี สำนักงานพัฒนาสังคมและความมั่นคงของมนุษย์จังหวัดสิงห์บุรี สำนักงานป้องกันและบรรเทาสาธารณภัยจังหวัดสิงห์บุรี มณฑลทหารบกที่ ๑๓ อำเภอทุกอำเภอ องค์กรปกครองส่วนท้องถิ่น หน่วยงานเอกชน มูลนิธิ และจิตอาสา เป็นหน่วยงานหลัก โดยมีแนวทางการดำเนินงาน ดังนี้

๑) จัดให้มีหน่วยสงเคราะห์ผู้ประสบภัยและหน่วยรักษาพยาบาล จัดชุดปฏิบัติการเร่งให้ความช่วยเหลือด้านการดำรงชีพแก่ผู้ประสบภัย ตามวงรอบอย่างต่อเนื่อง จัดแผนการแจกจ่ายถุงยังชีพ

๒) กรณีบ้านเรือนประชาชนได้รับความเสียหาย ให้หน่วยงานฝ่ายปกครอง หน่วยทหาร ตำรวจ สถาบันการศึกษา ตลอดจนประชาชนจิตอาสา บูรณาการร่วมกัน จัดตั้งเป็นทีมประชารัฐ เร่งซ่อมแซมบ้านเรือนประชาชนโดยเร็ว เป็นต้น

๓) กรณีมีผู้เสียชีวิตให้กองอำนวยการป้องกันและบรรเทาสาธารณภัยอำเภอและกองอำนวยการป้องกันและบรรเทาสาธารณภัยจังหวัด ดำเนินการในส่วนที่เกี่ยวข้องอย่างเร่งด่วน

๔) ประสานการช่วยเหลือรับเรื่องราวร้องทุกข์ เตรียมการสำรวจความเสียหาย และความต้องการเบื้องต้น เพื่อเป็นข้อมูลในการรายงานไปยังกองอำนวยการป้องกันและบรรเทาสาธารณภัยระดับเหนือขึ้นไป

๕) สำรวจความต้องการของผู้ประสบภัยในเบื้องต้น และจัดทำรายการความต้องการของผู้ประสบภัย เพื่อกำหนดมาตรการช่วยเหลือในช่วงระหว่างเกิดภัย

๖) จัดตั้งศูนย์ข้อมูลผู้ประสบภัย เพื่อเป็นศูนย์กลางในการรวบรวมข้อมูล และประสานงานแก่ประชาชนผู้ประสบภัย รวมทั้งดูแลการบริหารจัดการศูนย์พักพิงชั่วคราว

๗) ดำเนินการเยียวยาสภาพจิตใจผู้ประสบภัย รวมทั้งส่งเสริมประชาชนสร้างรายได้

## ๕.๒.๕ การประกาศกรณีพื้นที่ประสบอุทกภัย

### (๑) การประกาศพื้นที่ประสบสาธารณภัย

๑) เมื่อเกิดสาธารณภัยขึ้นในเขตขององค์กรปกครองส่วนท้องถิ่น ให้ผู้อำนวยการท้องถิ่นรายงานให้ผู้อำนวยการอำเภอทราบเพื่อรายงานต่อไปยังผู้อำนวยการจังหวัด

๒) เมื่อผู้อำนวยการจังหวัด ได้รับรายงานตามข้อ ๑) แล้ว ให้เรียกประชุมกองอำนาจการป้องกันและบรรเทาสาธารณภัยจังหวัด เพื่อวิเคราะห์ข้อมูลและประเมินสถานการณ์ที่ได้รับจากพื้นที่ว่าสถานการณ์ที่เกิดขึ้นดังกล่าวเป็น “สาธารณภัย” ตามนิยามในมาตรา ๔ แห่งพระราชบัญญัติป้องกันและบรรเทาสาธารณภัย พ.ศ. ๒๕๕๐ และมีความจำเป็นต้องประกาศเป็นเขตพื้นที่ประสบสาธารณภัยหรือไม่

๓) กรณีกองอำนาจการป้องกันและบรรเทาสาธารณภัยจังหวัด พิจารณาแล้วเห็นว่าการประกาศเขตพื้นที่ประสบสาธารณภัยจะเป็นประโยชน์ต่อการจัดการสาธารณภัยในเขตพื้นที่ ก็ให้ผู้อำนวยการจังหวัดออกประกาศดังกล่าว

๔) กรณีสาธารณภัยที่เกิดขึ้นนั้น ปรากฏเด่นชัดเป็นที่ทราบโดยทั่วไป ผู้อำนวยการจังหวัดสามารถออกประกาศเขตพื้นที่ประสบสาธารณภัยได้ทันที แล้วแจ้งให้กองอำนาจการป้องกันและบรรเทาสาธารณภัยจังหวัดทราบ

๕) เมื่อสาธารณภัยยุติแล้ว ให้ประกาศวันสิ้นสุดของสาธารณภัย

๖) เมื่อออกประกาศเขตพื้นที่ประสบสาธารณภัยหรือประกาศวันสิ้นสุดสาธารณภัยแล้ว ให้ติดประกาศ ณ ศาลากลางจังหวัด ที่ว่าการอำเภอ องค์กรปกครองส่วนท้องถิ่น และประกาศให้ทราบโดยทั่วกัน พร้อมทั้งรายงานให้ผู้อำนวยการกลางทราบ

### (๒) การประกาศเขตการให้ความช่วยเหลือผู้ประสบภัยพิบัติกรณีฉุกเฉิน

การประกาศเขตการให้ความช่วยเหลือผู้ประสบภัยพิบัติ กรณีฉุกเฉิน ตามระเบียบกระทรวงการคลัง ว่าด้วยเงินอุดหนุนราชการเพื่อช่วยเหลือผู้ประสบภัยพิบัติกรณีฉุกเฉิน พ.ศ. ๒๕๖๒ เมื่อภัยพิบัติกรณีฉุกเฉินเกิดขึ้นในท้องที่ใด ให้ผู้มีอำนาจดำเนินการประกาศให้ท้องที่นั้นเป็นเขตการให้ความช่วยเหลือผู้ประสบภัยพิบัติกรณีฉุกเฉิน ตามหลักเกณฑ์ดังต่อไปนี้

๑) กรณีเกิดในกรุงเทพมหานคร ให้เป็นอำนาจของอธิบดีกรมป้องกันและบรรเทาสาธารณภัย

๒) กรณีเกิดในจังหวัดอื่น ให้เป็นอำนาจของผู้ว่าราชการจังหวัด ร่วมกับคณะกรรมการช่วยเหลือผู้ประสบภัยพิบัติกรณีฉุกเฉินจังหวัด (ก.ช.ภ.จ.) การประกาศเขตการให้ความช่วยเหลือผู้ประสบภัยพิบัติกรณีฉุกเฉินต้องกำหนดพื้นที่และระยะเวลาของการให้ความช่วยเหลือผู้ประสบภัยพิบัตินั้นด้วย ทั้งนี้ ให้เป็นไปตามหลักเกณฑ์ วิธีการ และเงื่อนไขที่กรมป้องกันและบรรเทาสาธารณภัยกำหนด โดยความเห็นชอบของกระทรวงการคลัง

๓) การประกาศเขตการให้ความช่วยเหลือผู้ประสบภัยพิบัติกรณีฉุกเฉินในจังหวัดอื่นๆ หากไม่สามารถประชุม ก.ช.ภ.จ. ได้ทันทั้งที่ และผู้ว่าราชการจังหวัดเห็นว่าความเสียหายดังกล่าวเป็นไปตามหลักเกณฑ์ที่กระทรวงการคลังกำหนด ก็ให้มีอำนาจพิจารณาประกาศเขตการให้ความช่วยเหลือผู้ประสบภัยพิบัติกรณีฉุกเฉินไปก่อนได้โดยไม่ต้องขอความเห็นชอบจาก ก.ช.ภ.จ.

**แผนผังการประกาศเขตการให้ความช่วยเหลือผู้ประสบภัยพิบัติกรณีฉุกเฉิน**

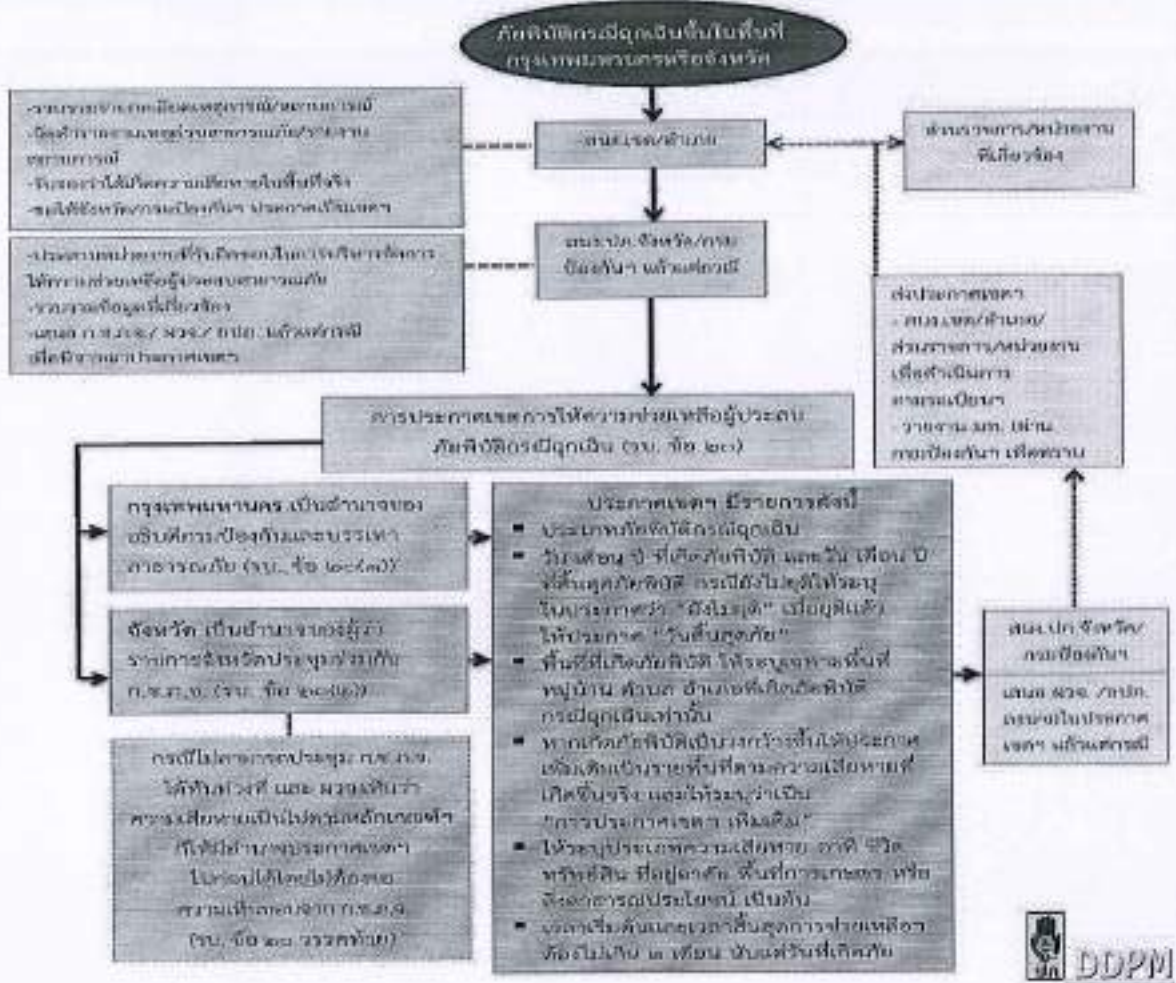

**๖. การสนับสนุน**

**๖.๑ ด้านงบประมาณ**

- ๑) งบประมาณของหน่วยงานที่รับผิดชอบตามแผน/งบประมาณขององค์กรปกครองส่วนท้องถิ่น
- ๒) งบประมาณตามระเบียบกระทรวงการคลังว่าด้วยเงินอุดหนุนราชการเพื่อช่วยเหลือผู้ประสบภัยพิบัติกรณีฉุกเฉิน พ.ศ. ๒๕๖๒/ขอรับการสนับสนุนงบประมาณจากส่วนกลาง
- ๓) งบประมาณจากองค์กรภาคเอกชน มูลนิธิ ที่เข้าดำเนินการช่วยเหลือ

**๖.๒ แนวทางการขอรับการสนับสนุนทรัพยากร**

- ๑) สํารวจข้อมูลเครื่องมือ พร้อมรายชื่อผู้รับผิดชอบของหน่วยงานทางราชการ ภาคเอกชน และองค์กรสาธารณกุศลที่เกี่ยวข้องในพื้นที่จังหวัดสิงห์บุรี ให้เป็นปัจจุบัน (ภาคผนวก : เครื่องมืออุปกรณ์ฯ)
- ๒) จัดทำฐานข้อมูลทรัพยากรในรูปแบบออนไลน์และแผนที่ GIS ผ่านระบบ CMS เพื่อพร้อมใช้ในการจัดสรรและสนับสนุนทรัพยากร รวมทั้งสามารถใช้เป็นเครื่องมือประกอบการตัดสินใจและบริหารสถานการณ์สาธารณภัยของจังหวัด

**๖.๓ การสื่อสารและโทรคมนาคม การติดต่อประสานงาน**

- ๑) ใช้ข่ายและเครื่องมือสื่อสารของส่วนราชการและหน่วยงานต่างๆ ที่มีอยู่ตามปกติ และบูรณาการเพิ่มเติมเครื่องมือสื่อสารของหน่วยงานเอกชนตามความจำเป็นและเหมาะสมของแต่ละสถานการณ์ โดยใช้โครงข่ายสื่อสารทางโทรศัพท์ โทรสาร และวิทยุสื่อสารเป็นหลัก ซึ่งหน่วยงานหลักที่วางระบบสื่อสารในภาวะฉุกเฉิน ได้แก่ สำนักงานป้องกันและบรรเทาสาธารณภัยจังหวัดสิงห์บุรีและที่ทำการปกครองจังหวัดสิงห์บุรี



๒) การติดต่อสื่อสารระหว่างกองอำนาจการป้องกันและบรรเทาสาธารณภัยจังหวัดกับกองอำนาจการป้องกันและบรรเทาสาธารณภัยอำเภอ/เทศบาลและองค์การบริหารส่วนตำบล รวมทั้งส่วนราชการและหน่วยงานที่เกี่ยวข้อง (ภาคผนวก : การติดต่อสื่อสาร)

๗. ภาคผนวก

- คำสั่งจัดตั้งศูนย์บัญชาการเหตุการณ์ป้องกันและแก้ไขปัญหาลูกทกภัยจังหวัดสิงห์บุรี
- โครงสร้างศูนย์บัญชาการเหตุการณ์จังหวัด/ศูนย์บัญชาการเหตุการณ์ส่วนหน้าจังหวัด
- แผนที่จังหวัดสิงห์บุรี
- แผนที่สถานที่อพยพสัตว์จังหวัดสิงห์บุรี
- แนวทางปฏิบัติในการช่วยเหลือประชาชนเมื่อเกิดสาธารณภัยในพื้นที่จังหวัดสิงห์บุรี
- แผนที่พื้นที่น้ำท่วมจังหวัดสิงห์บุรี ปี ๒๕๖๕ และอัตราการระบายน้ำที่ส่งผลให้เกิดอุทกภัย ปี ๒๕๖๕
- สรุปจำนวนเครื่องจักรกลฯ จังหวัดสิงห์บุรี ปี ๒๕๖๖
- แบบพื้นที่เสี่ยงอุทกภัยและการเตรียมการป้องกันและแก้ไขปัญหาลูกทกภัย ปี ๒๕๖๖
- แบบการเตรียมความพร้อมศูนย์พักพิงชั่วคราว (กรณีอุทกภัย) ปี ๒๕๖๖
- แบบบัญชีเครื่องจักรกล ยานพาหนะและเครื่องมืออุปกรณ์ฯ จังหวัดสิงห์บุรี ปี ๒๕๖๖
- ผังการติดต่อสื่อสาร และการติดต่อสื่อสาร/ศูนย์บัญชาการเหตุการณ์ฯ อุทกภัยจังหวัดสิงห์บุรี ปี ๒๕๖๖

๘. การแจกจ่าย

- แผนเผชิญเหตุอุทกภัยจังหวัดสิงห์บุรี ปี ๒๕๖๖ ให้คณะกรรมการศูนย์บัญชาการเหตุการณ์ป้องกันและแก้ไขปัญหาลูกทกภัยจังหวัดสิงห์บุรี ปี ๒๕๖๖

๙. ผู้เสนอแผนเผชิญเหตุอุทกภัยจังหวัดสิงห์บุรี ปี ๒๕๖๖

ลงชื่อ



(นางสาวนงเยาว์ เทพศิริ)

หัวหน้าสำนักงานป้องกันและบรรเทาสาธารณภัยจังหวัดสิงห์บุรี

กรรมการและเลขานุการกองอำนาจการป้องกันและบรรเทาสาธารณภัยจังหวัดสิงห์บุรี

๑๐. ผู้ให้ความเห็นชอบแผนเผชิญเหตุอุทกภัยจังหวัดสิงห์บุรี ปี ๒๕๖๖

ลงชื่อ



(นายสมชาย สิทธาน้อย)

รองผู้ว่าราชการจังหวัดสิงห์บุรี

๑๑. ผู้อนุมัติแผนเผชิญเหตุอุทกภัยจังหวัดสิงห์บุรี ปี ๒๕๖๖

ลงชื่อ

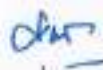

(นายสุพจน์ ยศสิงห์คำ)

ผู้ว่าราชการจังหวัดสิงห์บุรี

ผู้อำนวยการจังหวัด

# ภาคผนวก



คำสั่งกองอำนาจการป้องกันและบรรเทาสาธารณภัยจังหวัดสิงห์บุรี

ที่ ๑๖๗๓ /๒๕๖๖

เรื่อง จัดตั้งศูนย์บัญชาการเหตุการณ์ป้องกันและแก้ไขปัญหาอุทกภัยจังหวัดสิงห์บุรี ปี ๒๕๖๖

ด้วยกองบัญชาการป้องกันและบรรเทาสาธารณภัยแห่งชาติแจ้งว่ากรมอุตุนิยมวิทยาได้คาดการณ์ลักษณะอากาศช่วงฤดูฝนของประเทศไทย พ.ศ. ๒๕๖๖ ว่าจะเริ่มประมาณปลายสัปดาห์ที่ ๓ ของเดือนพฤษภาคม ๒๕๖๖ และจะสิ้นสุดประมาณกลางเดือนตุลาคม ๒๕๖๖ โดยปริมาณฝนรวมของทั้งประเทศจะน้อยกว่าค่าเฉลี่ยปกติเล็กน้อย และในช่วงประมาณกลางเดือนมิถุนายนถึงกลางเดือนกรกฎาคม จะเกิดสภาวะฝนทิ้งช่วง ส่งผลให้ปริมาณและการกระจายของฝนมีน้อย สำหรับในช่วงเดือนสิงหาคม กันยายน และตุลาคม เป็นช่วงที่มีฝนตกชุกหนาแน่นที่สุด และมีโอกาสสูงที่จะมีพายุหมุนเขตร้อนเคลื่อนผ่านบริเวณประเทศไทย ส่งผลให้มีฝนตกหนักถึงหนักมากและก่อให้เกิดสภาวะน้ำท่วมฉับพลัน น้ำป่าไหลหลาก รวมทั้งน้ำล้นตลิ่งในหลายพื้นที่

ดังนั้น เพื่อเป็นการเตรียมความพร้อมในการป้องกันและแก้ไขปัญหาอุทกภัยในช่วงฤดูฝน ปี ๒๕๖๖ การช่วยเหลือและบรรเทาความเดือดร้อนให้แก่ผู้ประสบภัย การประสานการปฏิบัติ ให้เป็นไปอย่างมีประสิทธิภาพ และทันต่อเหตุการณ์ ตลอดจนเร่งรัดการปฏิบัติหน้าที่ของผู้รับผิดชอบให้บังเกิดผลอย่างแท้จริง จึงจัดตั้งศูนย์บัญชาการเหตุการณ์ป้องกันและแก้ไขปัญหาอุทกภัยจังหวัดสิงห์บุรี ปี ๒๕๖๖ ณ สำนักงานป้องกันและบรรเทาสาธารณภัยจังหวัดสิงห์บุรี ชั้น ๓ ศาลากลางจังหวัดสิงห์บุรี หลังใหม่ (๕ ชั้น) โดยมีองค์ประกอบของคณะกรรมการฝ่ายอำนาจการ และคณะทำงานฝ่ายต่างๆ จำนวน ๔ คณะ โดยมีหน้าที่ความรับผิดชอบในการปฏิบัติภารกิจเมื่อเกิดอุทกภัยในพื้นที่จังหวัดสิงห์บุรี ดังนี้

๑. คณะกรรมการฝ่ายอำนาจการ : ประกอบด้วย

- |   |                      |
|---|----------------------|
| ๑) ผู้ว่าราชการจังหวัดสิงห์บุรี                       | ผู้อำนวยการศูนย์ฯ    |
| ๒) รองผู้ว่าราชการจังหวัดสิงห์บุรี ทั้ง ๒ ท่าน        | รองผู้อำนวยการศูนย์ฯ |
| ๓) รองผู้อำนวยการรักษาความมั่นคงภายในจังหวัดสิงห์บุรี | รองผู้อำนวยการศูนย์ฯ |
| ๔) นายกองตรีการบริหารส่วนจังหวัดสิงห์บุรี             | รองผู้อำนวยการศูนย์ฯ |
| ๕) นายกเหล่ากาชาดจังหวัดสิงห์บุรี                     | กรรมการ              |
| ๖) ปลัดจังหวัดสิงห์บุรี                               | กรรมการ              |
| ๗) ผู้บังคับการตำรวจภูธรจังหวัดสิงห์บุรี              | กรรมการ              |
| ๘) นายแพทย์สาธารณสุขจังหวัดสิงห์บุรี                  | กรรมการ              |
| ๙) ผู้แทน มณฑลทหารบก ที่ ๑๓                           | กรรมการ              |
| ที่ผู้บัญชาการมณฑลทหารบก ที่ ๑๓ มอบหมาย               |                      |
| ๑๐) หัวหน้าสำนักงานจังหวัดสิงห์บุรี                   | กรรมการ              |

/ ๑๓) ผู้อำนวยการ...

๓๓) ผู้อำนวยการศูนย์ป้องกันและบรรเทาสาธารณภัย เขต ๓๖ ชัยนาท	กรรมการ
๓๒) โยธาธิการและผังเมืองจังหวัดสิงห์บุรี	กรรมการ
๓๓) พัฒนาการจังหวัดสิงห์บุรี	กรรมการ
๓๔) ศึกษาธิการจังหวัดสิงห์บุรี	กรรมการ
๓๕) ผู้อำนวยการวิทยาลัยเทคนิคสิงห์บุรี	กรรมการ
๓๖) ผู้อำนวยการวิทยาลัยอาชีวศึกษาสิงห์บุรี	กรรมการ
๓๗) ผู้อำนวยการวิทยาลัยเกษตรและเทคโนโลยีสิงห์บุรี	กรรมการ
๓๘) คลังจังหวัดสิงห์บุรี	กรรมการ
๓๙) พัฒนาสังคมและความมั่นคงของมนุษย์จังหวัดสิงห์บุรี	กรรมการ
๒๐) ผู้อำนวยการแขวงทางหลวงสิงห์บุรี	กรรมการ
๒๑) ผู้อำนวยการแขวงทางหลวงชนบทสิงห์บุรี	กรรมการ
๒๒) เกษตรจังหวัดสิงห์บุรี	กรรมการ
๒๓) เกษตรและสหกรณ์จังหวัดสิงห์บุรี	กรรมการ
๒๔) ชนสงจังหวัดสิงห์บุรี	กรรมการ
๒๕) พาณิชยจังหวัดสิงห์บุรี	กรรมการ
๒๖) อุตสาหกรรมจังหวัดสิงห์บุรี	กรรมการ
๒๗) ผู้อำนวยการสำนักงานทรัพยากรธรรมชาติและ สิ่งแวดล้อมจังหวัดสิงห์บุรี	กรรมการ
๒๘) ผู้อำนวยการสำนักงานพระพุทธศาสนาจังหวัดสิงห์บุรี	กรรมการ
๒๙) ท้องถิ่นจังหวัดสิงห์บุรี	กรรมการ
๓๐) ผู้อำนวยการส่งเสริมการศึกษานอกระบบและ การศึกษาตามอัธยาศัยจังหวัดสิงห์บุรี	กรรมการ
๓๑) ประมงจังหวัดสิงห์บุรี	กรรมการ
๓๒) ปศุสัตว์จังหวัดสิงห์บุรี	กรรมการ
๓๓) ผู้อำนวยการโครงการชลประทานสิงห์บุรี	กรรมการ
๓๔) ประชาสัมพันธ์จังหวัดสิงห์บุรี	กรรมการ
๓๕) สถิติจังหวัดสิงห์บุรี	กรรมการ
๓๖) ประกันสังคมจังหวัดสิงห์บุรี	กรรมการ
๓๗) แรงงานจังหวัดสิงห์บุรี	กรรมการ
๓๘) สวัสดิการและคุ้มครองแรงงานจังหวัดสิงห์บุรี	กรรมการ
๓๙) จัดหางานจังหวัดสิงห์บุรี	กรรมการ
๔๐) ผู้อำนวยการสำนักงานพัฒนาฝีมือแรงงานสิงห์บุรี	กรรมการ
๔๑) นายอำเภอทุกอำเภอ	กรรมการ
๔๒) นายกเทศมนตรีเมือง (ทั้ง ๒ แห่ง)	กรรมการ

๔๓) นายกเทศมนตรีตำบล (ทั้ง ๖ แห่ง)	กรรมการ
๔๔) หัวหน้าสำนักงานป้องกันและบรรเทาสาธารณภัย จังหวัดสิงห์บุรี	กรรมการและเลขานุการ
๔๕) หัวหน้าฝ่ายยุทธศาสตร์และการจัดการ สำนักงานป้องกันและบรรเทาสาธารณภัยจังหวัดสิงห์บุรี	กรรมการและ ผู้ช่วยเลขานุการ
๔๖) หัวหน้าฝ่ายป้องกันและปฏิบัติการ สำนักงานป้องกันและบรรเทาสาธารณภัยจังหวัดสิงห์บุรี	กรรมการและ ผู้ช่วยเลขานุการ
๔๗) หัวหน้าฝ่ายสงเคราะห์ผู้ประสบภัย สำนักงานป้องกันและบรรเทาสาธารณภัยจังหวัดสิงห์บุรี	กรรมการและ ผู้ช่วยเลขานุการ

**มีหน้าที่**

๑. อำนวยการ ควบคุม กำกับดูแล การปฏิบัติงานของศูนย์บัญชาการเหตุการณ์ฯ
  ๒. ประสานและติดตามผลการปฏิบัติของฝ่ายต่างๆ ตามภารกิจที่ได้รับมอบหมาย ให้เป็นไปตามนโยบายและการสั่งการของผู้อำนวยการศูนย์บัญชาการเหตุการณ์ฯ
  ๓. บริหารจัดการงานธุรการ/งานการเงินและการเบิกจ่าย งานพัสดุและงานประชุมต่างๆ
  ๔. บริหารจัดการข้อมูลสารสนเทศ และข่าวกรองต่างๆ
  ๕. วิเคราะห์สถานการณ์และรายงานผลทุกกระยะจนกว่าเหตุการณ์กลับสู่ภาวะปกติ
  ๖. ประชาสัมพันธ์ข้อมูลข่าวสารให้สื่อมวลชนและประชาชนทราบ
  ๗. ประสานการตรวจเยี่ยมของผู้บังคับบัญชาและหน่วยงาน
  ๘. จัดระบบสื่อสารและโทรคมนาคมให้สามารถใช้งานได้ตลอดเวลา
  ๙. รับเรื่องราวร้องทุกข์ และประสานหน่วยงานองค์กรที่เกี่ยวข้องในการช่วยเหลือประชาชน
  ๑๐. ดำเนินการอื่นๆ ตามที่ผู้อำนวยการศูนย์บัญชาการเหตุการณ์ฯ มอบหมาย
- ๒. คณะทำงานฝ่ายเฝ้าระวังและติดตามสถานการณ์น้ำ : ประกอบด้วย**
- |   |                    |
|---|--------------------|
| ๑) รองผู้ว่าราชการจังหวัดสิงห์บุรี (นายสมชาย สีหสำน้อย) | หัวหน้าคณะทำงาน    |
| ๒) ปลัดจังหวัดสิงห์บุรี                                 | รองหัวหน้าคณะทำงาน |
| ๓) นายกองค้การบริหารส่วนจังหวัดสิงห์บุรี                | คณะทำงาน           |
| ๔) ศึกษาธิการจังหวัดสิงห์บุรี                           | คณะทำงาน           |
| ๕) ผู้อำนวยการสำนักงานพระพุทธศาสนาจังหวัดสิงห์บุรี      | คณะทำงาน           |
| ๖) ผู้อำนวยการสถานีอุตุนิยมวิทยาชัยนาท                  | คณะทำงาน           |
| ๗) ผู้อำนวยการโครงการชลประทานสิงห์บุรี                  | คณะทำงาน           |
| ๘) ผู้อำนวยการโครงการส่งน้ำและบำรุงรักษาช่องแคบ         | คณะทำงาน           |
| ๙) ผู้อำนวยการโครงการส่งน้ำและบำรุงรักษามโนรมย์         | คณะทำงาน           |
| ๑๐) ผู้อำนวยการโครงการส่งน้ำและบำรุงรักษาบรมธาตุ        | คณะทำงาน           |
| ๑๑) ผู้อำนวยการโครงการส่งน้ำและบำรุงรักษาขี้ดสูด        | คณะทำงาน           |

- |  |                          |
|--|--------------------------|
| ๑๒) ผู้อำนวยการโครงการส่งน้ำและบำรุงรักษามหาราช                              | คณะทำงาน                 |
| ๑๓) ผู้อำนวยการโครงการส่งน้ำและบำรุงรักษาขามเฒ่า                             | คณะทำงาน                 |
| ๑๔) ประชาสัมพันธ์จังหวัดสิงห์บุรี  | คณะทำงาน                 |
| ๑๕) ประธานคณะกรรมการประสานงานศูนย์ อปพร.<br>จังหวัดสิงห์บุรี                 | คณะทำงาน                 |
| ๑๖) นายกสมาคมสื่อมวลชนจังหวัดสิงห์บุรี                                       | คณะทำงาน                 |
| ๑๗) นายกสมาคมวิทยุสมัครเล่นจังหวัดสิงห์บุรี                                  | คณะทำงาน                 |
| ๑๘) นายสถานีวิทยุ อ.ส.ม.ท. จังหวัดสิงห์บุรี                                  | คณะทำงาน                 |
| ๑๙) นายอำเภอทุกอำเภอ   | คณะทำงาน                 |
| ๒๐) นายกเทศมนตรีเมืองสิงห์บุรี   | คณะทำงาน                 |
| ๒๑) นายกเทศมนตรีเมืองบางระจัน  | คณะทำงาน                 |
| ๒๒) ผู้จัดการการไฟฟ้าส่วนภูมิภาคจังหวัดสิงห์บุรี                             | คณะทำงาน                 |
| ๒๓) ผู้จัดการการประปาส่วนภูมิภาค สาขาสิงห์บุรี                               | คณะทำงาน                 |
| ๒๔) ผู้จัดการส่วนบริการลูกค้าจังหวัดสิงห์บุรี<br>บริษัท ทีไอที จำกัด (มหาชน) | คณะทำงาน                 |
| ๒๕) ป้องกันจังหวัดสิงห์บุรี  | คณะทำงาน                 |
| ๒๖) ผู้ช่วยหัวหน้าสำนักงานป้องกันและบรรเทาสาธารณภัย<br>จังหวัดสิงห์บุรี      | คณะทำงานและ<br>เลขานุการ |

มีหน้าที่

๑. เฝ้าระวังและติดตามสภาพอากาศ สภาพน้ำท่า จากกรมอุตุนิยมวิทยา กรมชลประทาน เว็บไซต์ของหน่วยงานที่เกี่ยวข้อง และเหตุการณ์ที่อาจส่งผลให้เกิดสาธารณภัยในช่วงฤดูฝน
๒. ประชาสัมพันธ์สร้างการรับรู้ข่าวสาร การแจ้งเตือนภัย วิธีปฏิบัติตนแก่ประชาชนและ ช่องทางการรับความช่วยเหลือเมื่อประสบอุทกภัยอย่างต่อเนื่องผ่านทุกช่องทาง ทั้งวิทยุกระจายเสียง หอกระจายข่าว สื่อสังคมออนไลน์ เป็นต้น
๓. วิเคราะห์และประเมินสถานการณ์น้ำในพื้นที่ เพื่อให้เป็นข้อมูลสนับสนุนการตัดสินใจ ของผู้อำนวยการแต่ละระดับในการสื่อสาร และรายงานผลการดำเนินงาน ให้ผู้อำนวยการศูนย์บัญชาการเหตุการณ์ฯ ทราบ ทุกระยะ

๓. คณะทำงานฝ่ายป้องกันและปฏิบัติการเชิงรุก : ประกอบด้วย

- |  |                    |
|--|--------------------|
| ๑) รองผู้ว่าราชการจังหวัดสิงห์บุรี (นายสัมฤทธิ์ กองเงิน)     | หัวหน้าคณะทำงาน    |
| ๒) ปลัดจังหวัดสิงห์บุรี                                      | รองหัวหน้าคณะทำงาน |
| ๓) ผู้บังคับการตำรวจภูธรจังหวัดสิงห์บุรี                     | คณะทำงาน           |
| ๔) นายแพทย์สาธารณสุขจังหวัดสิงห์บุรี                         | คณะทำงาน           |
| ๕) ผู้แทน รองผู้อำนวยการรักษาความมั่นคงภายในจังหวัดสิงห์บุรี | คณะทำงาน           |
| ๖) หัวหน้าสำนักงานจังหวัดสิงห์บุรี                           | คณะทำงาน           |
| ๗) โยธาธิการและผังเมืองจังหวัดสิงห์บุรี                      | คณะทำงาน           |

๘) พัฒนาสังคมและความมั่นคงของมนุษย์จังหวัดสิงห์บุรี	คณะทำงาน
๙) เกษตรและสหกรณ์จังหวัดสิงห์บุรี	คณะทำงาน
๓๐) เกษตรจังหวัดสิงห์บุรี	คณะทำงาน
๓๑) ประมงจังหวัดสิงห์บุรี	คณะทำงาน
๓๒) ปศุสัตว์จังหวัดสิงห์บุรี	คณะทำงาน
๓๓) ผู้อำนวยการโครงการชลประทานสิงห์บุรี	คณะทำงาน
๓๔) ผู้อำนวยการโครงการส่งน้ำและบำรุงรักษาช่องแค	คณะทำงาน
๓๕) ผู้อำนวยการโครงการส่งน้ำและบำรุงรักษามโนรมย์	คณะทำงาน
๓๖) ผู้อำนวยการโครงการส่งน้ำและบำรุงรักษาบรมธาตุ	คณะทำงาน
๓๗) ผู้อำนวยการโครงการส่งน้ำและบำรุงรักษาชั้นสุตร	คณะทำงาน
๓๘) ผู้อำนวยการโครงการส่งน้ำและบำรุงรักษามหาราช	คณะทำงาน
๓๙) ผู้อำนวยการโครงการส่งน้ำและบำรุงรักษาบางมณี	คณะทำงาน
๒๐) ประธานคณะกรรมการประสานงานศูนย์ อปพร. จังหวัดสิงห์บุรี	คณะทำงาน
๒๑) นายอำเภอทุกอำเภอ	คณะทำงาน
๒๒) ผู้อำนวยการโรงพยาบาล พื้นที่ประสบภัย	คณะทำงาน
๒๓) ผู้จัดการการไฟฟ้าส่วนภูมิภาคจังหวัดสิงห์บุรี	คณะทำงาน
๒๔) ผู้จัดการการประปาส่วนภูมิภาค สาขาสิงห์บุรี	คณะทำงาน
๒๕) ป้องกันจังหวัดสิงห์บุรี	คณะทำงาน
๒๖) นายกสมาคมกู้ภัยจังหวัดสิงห์บุรี	คณะทำงาน
๒๗) หัวหน้าอาสาสมัครกู้ภัยมูลนิธิป่อเต็กตึ๊งจังหวัดสิงห์บุรี	คณะทำงาน
๒๘) กรรมการอาสาสมัครนิรภัยร่วมกตัญญูจังหวัดสิงห์บุรี	คณะทำงาน
๒๙) ผู้ช่วยหัวหน้าสำนักงานป้องกันและบรรเทาสาธารณภัย จังหวัดสิงห์บุรี	คณะทำงาน และเลขานุการ

**มีหน้าที่**

๑. จัดตั้งหน่วยปฏิบัติการค้นหา กู้ชีพกู้ภัย ประกอบด้วย ชุดเคลื่อนที่เร็ว ชุดสนับสนุนเพื่อดำเนินการค้นหา กู้ชีพกู้ภัย และระดมสรรพกำลังเข้าช่วยเหลือผู้ประสบภัย
๒. จัดระบบรักษาความสงบเรียบร้อย จัดระเบียบจราจรบริเวณพื้นที่ประสบภัย พื้นที่ใกล้เคียง และพื้นที่รองรับการอพยพ
๓. อพยพผู้ประสบภัยไปสู่พื้นที่ปลอดภัย และจัดหาที่อยู่อาศัยชั่วคราวแก่ผู้ประสบภัย
๔. ให้การรักษาพยาบาลและบริการการแพทย์ฉุกเฉินในพื้นที่เกิดเหตุ และพื้นที่อพยพ
๕. บริหารจัดการศพผู้เสียชีวิตให้เป็นไปด้วยความถูกต้องเรียบร้อย สำหรับการตรวจพิสูจน์เอกลักษณ์บุคคลให้เป็นไปตามกฎหมายและอำนาจหน้าที่ของหน่วยงานที่เกี่ยวข้อง
๖. จัดระบบส่งกำลังบำรุง เพื่อช่วยเหลือการปฏิบัติงาน

๔. คณะทำงานฝ่ายประชาสัมพันธ์ : ประกอบด้วย

- |   |                      |
|---|----------------------|
| ๑) ปลัดจังหวัดสิงห์บุรี                             | หัวหน้าคณะทำงาน      |
| ๒) พัฒนาสังคมและความมั่นคงของมนุษย์จังหวัดสิงห์บุรี | รองหัวหน้าคณะทำงาน   |
| ๓) พาณิชย์จังหวัดสิงห์บุรี                          | คณะทำงาน             |
| ๔) อุตสาหกรรมจังหวัดสิงห์บุรี                       | คณะทำงาน             |
| ๕) ผู้อำนวยการสำนักงานพัฒนาฝีมือแรงงานสิงห์บุรี     | คณะทำงาน             |
| ๖) ประกันสังคมจังหวัดสิงห์บุรี                      | คณะทำงาน             |
| ๗) แรงงานจังหวัดสิงห์บุรี                           | คณะทำงาน             |
| ๘) สวัสดิการและคุ้มครองแรงงานจังหวัดสิงห์บุรี       | คณะทำงาน             |
| ๙) จัดหางานจังหวัดสิงห์บุรี                         | คณะทำงาน             |
| ๑๐) ผู้อำนวยการโครงการชลประทานสิงห์บุรี             | คณะทำงาน             |
| ๑๑) ประธานหอการค้าจังหวัดสิงห์บุรี                  | คณะทำงาน             |
| ๑๒) ประธานสภาอุตสาหกรรมจังหวัดสิงห์บุรี             | คณะทำงาน             |
| ๑๓) นายกสมาคมสื่อมวลชนจังหวัดสิงห์บุรี              | คณะทำงาน             |
| ๑๔) นายสถานีวิทยุ อ.ส.ม.ท. จังหวัดสิงห์บุรี         | คณะทำงาน             |
| ๑๕) ประชาสัมพันธ์จังหวัดสิงห์บุรี                   | คณะทำงานและเลขานุการ |

มีหน้าที่

๑. ประชาสัมพันธ์ข่าวสาร ข้อเท็จจริงการเกิดอุทกภัยที่เกิดขึ้นและการให้ความช่วยเหลือ ให้ประชาชนได้รับทราบอย่างถูกต้องทันเหตุการณ์และต่อเนื่อง
๒. ประสานความร่วมมือกับสื่อมวลชนทุกประเภท เพื่อสนับสนุนควบคุมสถานการณ์และการแก้ไข ปัญหาให้ลุ่ถ่วง พร้อมทั้งตรวจสอบข้อมูลข่าวสารพร้อมชี้แจงข้อเท็จจริงให้สาธารณชนทราบ
๓. ประชาสัมพันธ์เชิญชวนการบริจาคเครื่องอุปโภคบริโภค

๕. คณะทำงานฝ่ายสื่อสาร : ประกอบด้วย

- |  |                      |
|--|----------------------|
| ๑) หัวหน้าสำนักงานจังหวัดสิงห์บุรี   | หัวหน้าคณะทำงาน      |
| ๒) ผู้จัดการการไฟฟ้าส่วนภูมิภาคจังหวัดสิงห์บุรี                            | รองหัวหน้าคณะทำงาน   |
| ๓) ผู้จัดการส่วนบริการลูกค้าจังหวัดสิงห์บุรี<br>บริษัททีโอที จำกัด (มหาชน) | คณะทำงาน             |
| ๔) ผู้จัดการสำนักงานบริการลูกค้า กสท.สิงห์บุรี                             | คณะทำงาน             |
| ๕) นายสถานีวิทยุ อ.ส.ม.ท.จังหวัดสิงห์บุรี                                  | คณะทำงาน             |
| ๖) นายกสมาคมวิทยุสมัครเล่นจังหวัดสิงห์บุรี                                 | คณะทำงาน             |
| ๗) ป้องกันจังหวัดสิงห์บุรี   | คณะทำงานและเลขานุการ |

มีหน้าที่

๑. ติดตั้ง กำกับดูแล ระบบสื่อสารให้แก่ศูนย์อำนวยความสะดวกเฉพาะกิจกับพื้นที่ที่ประสบภัย เพื่อใช้ในภาวะฉุกเฉิน
๒. เชื่อมต่อระบบสื่อสารระหว่างศูนย์บัญชาการเหตุการณ์ฯ กับเครือข่ายต่างๆ



๓. จัดวางระบบสารสนเทศ/เชื่อมข้อมูลต่างๆ และให้บริการอินเทอร์เน็ตให้กับศูนย์บัญชาการเหตุการณ์ป้องกันและแก้ไขปัญหายุทธภัยจังหวัดสิงห์บุรี ปี ๒๕๖๖
๔. ถ่ายทอดสัญญาณและประชุมทางไกลด้วยภาพ (VDO CONFERENCE)

**๖. คณะทำงานฝ่ายรับบริจาค : ประกอบด้วย**

- |   |                      |
|---|----------------------|
| ๑) นายกเหล่ากาชาดจังหวัดสิงห์บุรี                   | หัวหน้าคณะทำงาน      |
| ๒) ปลัดจังหวัดสิงห์บุรี                             | รองหัวหน้าคณะทำงาน   |
| ๓) หัวหน้าสำนักงานจังหวัดสิงห์บุรี                  | คณะทำงาน             |
| ๔) ศึกษาธิการจังหวัดสิงห์บุรี                       | คณะทำงาน             |
| ๕) คลังจังหวัดสิงห์บุรี                             | คณะทำงาน             |
| ๖) พัฒนาสังคมและความมั่นคงของมนุษย์จังหวัดสิงห์บุรี | คณะทำงาน             |
| ๗) ขนส่งจังหวัดสิงห์บุรี                            | คณะทำงาน             |
| ๘) อุตสาหกรรมจังหวัดสิงห์บุรี                       | คณะทำงาน             |
| ๙) สถิติจังหวัดสิงห์บุรี                            | คณะทำงาน             |
| ๑๐) เสมียนตราจังหวัดสิงห์บุรี                       | คณะทำงานและเลขานุการ |

**มีหน้าที่**

๑. รับบริจาคเงิน สิ่งของ และออกใบเสร็จการรับบริจาคให้ถูกต้อง
๒. จัดทำบัญชีรับ - จ่าย สิ่งของบริจาคให้ถูกต้อง
๓. จัดเก็บรักษาสิ่งของที่ได้รับบริจาค และจัดส่งสิ่งของที่ได้รับบริจาคตามที่ผู้อำนวยการศูนย์บัญชาการเหตุการณ์ฯ มอบหมาย

**๗. คณะทำงานฝ่ายรักษาความสงบเรียบร้อย : ประกอบด้วย**

- |   |                      |
|---|----------------------|
| ๑) ผู้บังคับการตำรวจภูธรจังหวัดสิงห์บุรี                    | หัวหน้าคณะทำงาน      |
| ๒) ผู้กำกับการสถานีตำรวจภูธร ทุกสถานี                       | รองหัวหน้าคณะทำงาน   |
| ๓) ป้องกันจังหวัดสิงห์บุรี                                  | คณะทำงาน             |
| ๔) ประธานคณะกรรมการประสานงานศูนย์ อปพร. จังหวัดสิงห์บุรี    | คณะทำงาน             |
| ๕) นายกสมาคมกู้ภัยจังหวัดสิงห์บุรี                          | คณะทำงาน             |
| ๖) หัวหน้าอาสาสมัครกู้ภัยมูลนิธิป่อเต็กตึ๊งจังหวัดสิงห์บุรี | คณะทำงาน             |
| ๗) กรรมการอาสาสมัครนิรภัยร่วมกตัญญูจังหวัดสิงห์บุรี         | คณะทำงาน             |
| ๘) รองผู้บังคับการตำรวจภูธรจังหวัด ที่ได้รับมอบหมาย         | คณะทำงานและเลขานุการ |

**มีหน้าที่**

๑. ประสานการปฏิบัติในการรักษาความสงบเรียบร้อย และความปลอดภัยของประชาชน สถานที่สำคัญทางเศรษฐกิจ เขตเมือง และชุมชนในพื้นที่ประสบภัยและพื้นที่ใกล้เคียง
๒. ควบคุม และบังคับใช้กฎหมาย เพื่อป้องกันและปราบปรามการกระทำความผิด ที่มีผลกระทบต่อความมั่นคง และความสงบเรียบร้อยของประเทศ
๓. จัดระบบการจราจรในบริเวณพื้นที่ประสบภัยและพื้นที่ใกล้เคียง

๘. คณะทำงานฝ่ายฟื้นฟูบูรณะ : ประกอบด้วย

๑) รองผู้ว่าราชการจังหวัดสิงห์บุรี (นายสมชาย ลีห้าน้อย)	หัวหน้าคณะทำงาน
๒) ปลัดจังหวัดสิงห์บุรี	รองหัวหน้าคณะทำงาน
๓) นายกเหล่ากาชาดจังหวัดสิงห์บุรี	คณะทำงาน
๔) นายแพทย์สาธารณสุขจังหวัดสิงห์บุรี	คณะทำงาน
๕) โยธาธิการและผังเมืองจังหวัดสิงห์บุรี	คณะทำงาน
๖) พัฒนาการจังหวัดสิงห์บุรี	คณะทำงาน
๗) ศึกษาธิการจังหวัดสิงห์บุรี	คณะทำงาน
๘) ประธานคณะกรรมการอาชีวศึกษาสิงห์บุรี	คณะทำงาน
๙) พัฒนาสังคมและความมั่นคงของมนุษย์จังหวัดสิงห์บุรี	คณะทำงาน
๑๐) ผู้อำนวยการแขวงทางหลวงสิงห์บุรี	คณะทำงาน
๑๑) ผู้อำนวยการแขวงทางหลวงชนบทสิงห์บุรี	คณะทำงาน
๑๒) เกษตรจังหวัดสิงห์บุรี	คณะทำงาน
๑๓) พาณิชยจังหวัดสิงห์บุรี	คณะทำงาน
๑๔) ผู้อำนวยการสำนักงานทรัพยากรธรรมชาติและสิ่งแวดล้อม จังหวัดสิงห์บุรี	คณะทำงาน
๑๕) ผู้อำนวยการสำนักงานพระพุทธศาสนาจังหวัดสิงห์บุรี	คณะทำงาน
๑๖) ท้องถิ่นจังหวัดสิงห์บุรี	คณะทำงาน
๑๗) ผู้อำนวยการส่งเสริมการศึกษานอกระบบและ การศึกษาตามอัธยาศัยจังหวัดสิงห์บุรี	คณะทำงาน
๑๘) แรงงานจังหวัดสิงห์บุรี	คณะทำงาน
๑๙) สวัสดิการและคุ้มครองแรงงานจังหวัดสิงห์บุรี	คณะทำงาน
๒๐) จัดหางานจังหวัดสิงห์บุรี	คณะทำงาน
๒๑) ผู้อำนวยการสำนักงานพัฒนาฝีมือแรงงานสิงห์บุรี	คณะทำงาน
๒๒) สัสดีจังหวัดสิงห์บุรี	คณะทำงาน
๒๓) ผู้อำนวยการโครงการชลประทานสิงห์บุรี	คณะทำงาน
๒๔) ผู้อำนวยการโครงการส่งน้ำและบำรุงรักษาช่องแค	คณะทำงาน
๒๕) ผู้อำนวยการโครงการส่งน้ำและบำรุงรักษามโนรมย์	คณะทำงาน
๒๖) ผู้อำนวยการโครงการส่งน้ำและบำรุงรักษาบรมธาตุ	คณะทำงาน
๒๗) ผู้อำนวยการโครงการส่งน้ำและบำรุงรักษาอันสุตร	คณะทำงาน
๒๘) ผู้อำนวยการโครงการส่งน้ำและบำรุงรักษามหาราช	คณะทำงาน
๒๙) ผู้อำนวยการโครงการส่งน้ำและบำรุงรักษาบางมณี	คณะทำงาน
๓๐) ประธานคณะกรรมการประสานงานศูนย์ อปพร. จังหวัดสิงห์บุรี	คณะทำงาน

๓๓) นายอำเภอ ในพื้นที่ประสบภัย	คณะทำงาน
๓๒) นายกองค้การบริหารส่วนจังหวัดสิงห์บุรี	คณะทำงาน
๓๓) นายกเทศมนตรีทุกเทศบาล ในพื้นที่ประสบภัย	คณะทำงาน
๓๔) นายกองค้การบริหารส่วนตำบล ทุกแห่ง ในพื้นที่ประสบภัย	คณะทำงาน
๓๕) ผู้ช่วยหัวหน้าสำนักงานป้องกันและบรรเทาสาธารณภัย จังหวัดสิงห์บุรี	คณะทำงาน และเลขานุการ

#### มีหน้าที่

๑. สำรวจความเสียหายระบบสาธารณูปโภคและสิ่งสาธารณประโยชน์ต่างๆ จนถึงระดับครัวเรือน รวมทั้งจัดทำฐานข้อมูลการสำรวจความเสียหาย
  ๒. ช่อมแซมสถานที่ราชการ โรงเรียน สถานศึกษา วัด โบราณสถาน สถานที่ราชการ และสาธารณูปโภคต่างๆ ให้ใช้งานได้ดังเดิม
  ๓. ทำความสะอาดบ้านเรือน ชุมชน และสิ่งสาธารณะประโยชน์ รวมทั้งขนย้ายขยะมูลฝอยออกจากพื้นที่ประสบภัยไปทิ้ง/ทำลาย
  ๔. ให้องค์กรปกครองส่วนท้องถิ่นที่เกิดเหตุ ดำเนินการฟื้นฟูพื้นที่ประสบภัย ปรับสภาพภูมิทัศน์ และแก้ไขปัญหาสิ่งแวดล้อมและมลภาวะเป็นพิษให้กลับเข้าสู่สภาวะปกติโดยเร็วที่สุด
๕. คณะทำงานฝ่ายอพยพ และจัดการศูนย์พักพิงชั่วคราว : ประกอบด้วย
- |  |                          |
|--|--------------------------|
| ๑) ปลัดจังหวัดสิงห์บุรี  | หัวหน้าคณะทำงาน          |
| ๒) พัฒนาสังคมและความมั่นคงของมนุษย์จังหวัดสิงห์บุรี  | รองหัวหน้าคณะทำงาน       |
| ๓) เหล่ากาชาดจังหวัดสิงห์บุรี (ที่ได้รับมอบหมาย)   | คณะทำงาน                 |
| ๔) ศึกษาธิการจังหวัดสิงห์บุรี  | คณะทำงาน                 |
| ๕) พัฒนาการจังหวัดสิงห์บุรี  | คณะทำงาน                 |
| ๖) นายอำเภอ พื้นที่ประสบภัย  | คณะทำงาน                 |
| ๗) ปลัดองค์การบริหารส่วนจังหวัดสิงห์บุรี   | คณะทำงาน                 |
| ๘) ปลัดเทศบาล/ปลัดองค์การบริหารส่วนตำบล พื้นที่ประสบภัย  | คณะทำงาน                 |
| ๙) กำนัน/ผู้ใหญ่บ้าน พื้นที่ประสบภัย   | คณะทำงาน                 |
| ๑๐) ประธานคณะกรรมการประสานงานศูนย์ อปพร.<br>จังหวัดสิงห์บุรี                                   | คณะทำงาน                 |
| ๑๑) นายกสมาคมกู้ภัยจังหวัดสิงห์บุรี  | คณะทำงาน                 |
| ๑๒) หัวหน้าอาสาสมัครกู้ภัยมูลนิธิป่อเต็กตึ๊งจังหวัดสิงห์บุรี                                   | คณะทำงาน                 |
| ๑๓) กรรมการอาสาสมัครนิรภัยร่วมกตัญญูจังหวัดสิงห์บุรี   | คณะทำงาน                 |
| ๑๔) เจ้าหน้าที่สำนักงานพัฒนาสังคมและความมั่นคงของมนุษย์<br>จังหวัดสิงห์บุรี (ที่ได้รับมอบหมาย) | คณะทำงาน<br>และเลขานุการ |

### มีหน้าที่

๑. อพยพผู้ประสบภัยไปสู่พื้นที่ปลอดภัย และจัดหาที่อยู่อาศัยชั่วคราวแก่ผู้ประสบภัย
๒. จัดทำทะเบียนประวัติผู้ประสบภัยที่อพยพเข้ามาพักพิงในศูนย์พักพิงชั่วคราว
๓. จัดทำแผนการแจกจ่ายสิ่งของยังชีพ/จัดหาอาหาร น้ำ ยา เครื่องนุ่งห่มที่จำเป็น และการจัดตั้งโรงครัวพระราชทาน ตามวงรอบอย่างต่อเนื่องให้กับประชาชน ในพื้นที่ประสบภัยและพื้นที่อพยพ
๔. จัดตั้งเจ้าหน้าที่ประจำศูนย์อพยพและศูนย์พักพิงชั่วคราว เพื่อดูแลบริหารจัดการภายใน ศูนย์บัญชาการเหตุการณ์ฯ ให้เป็นไปด้วยความเรียบร้อยจนกว่าจะปิดศูนย์ฯ และส่งผู้อพยพ กลับที่อยู่อาศัยอย่างปลอดภัย

โดยให้ผู้ได้รับมอบหมายภารกิจตามคำสั่งนี้ ปฏิบัติหน้าที่ให้เป็นไปตามนโยบายและการสั่งการของ ผู้อำนวยการศูนย์บัญชาการเหตุการณ์ฯ มอบหมาย และหากมีอุปสรรคใดๆ ให้รายงานผู้อำนวยการศูนย์บัญชาการ เหตุการณ์ฯ ทราบทันที เพื่อหาแนวทางแก้ไขให้การปฏิบัติหน้าที่ดำเนินการไปอย่างต่อเนื่องจนกว่าสถานการณ์ จะเข้าสู่สภาวะปกติ

ทั้งนี้ ตั้งแต่บัดนี้เป็นต้นไป จนกว่าสถานการณ์จะยุติ

สั่ง ณ วันที่ ๓๑ พฤษภาคม พ.ศ. ๒๕๖๖



(นายสุพจน์ ยศสิงห์คำ)  
ผู้ว่าราชการจังหวัดสิงห์บุรี  
ผู้อำนวยการจังหวัด

โครงสร้างศูนย์บัญชาการเหตุการณ์จังหวัด/ศูนย์บัญชาการเหตุการณ์ส่วนหน้าจังหวัด

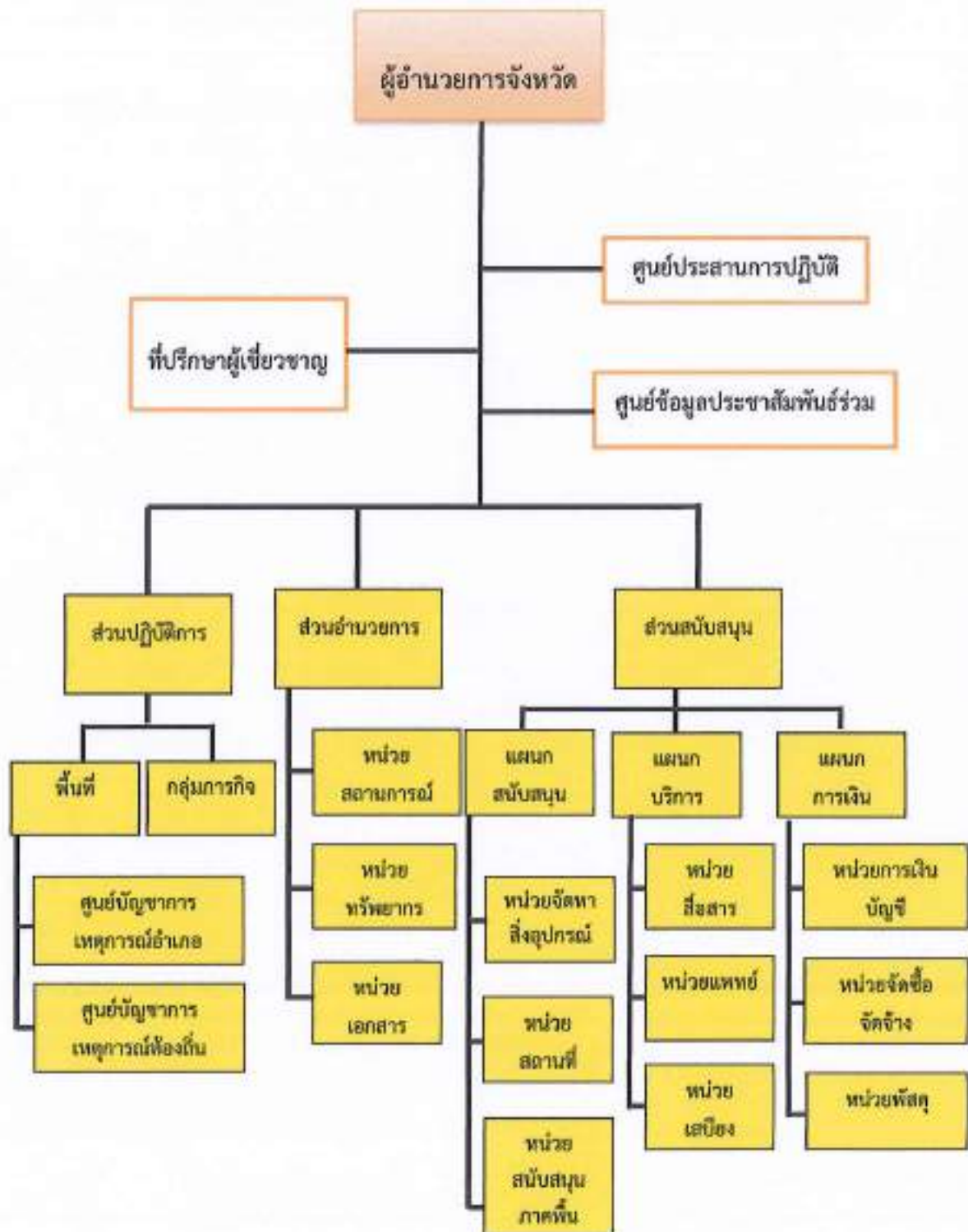

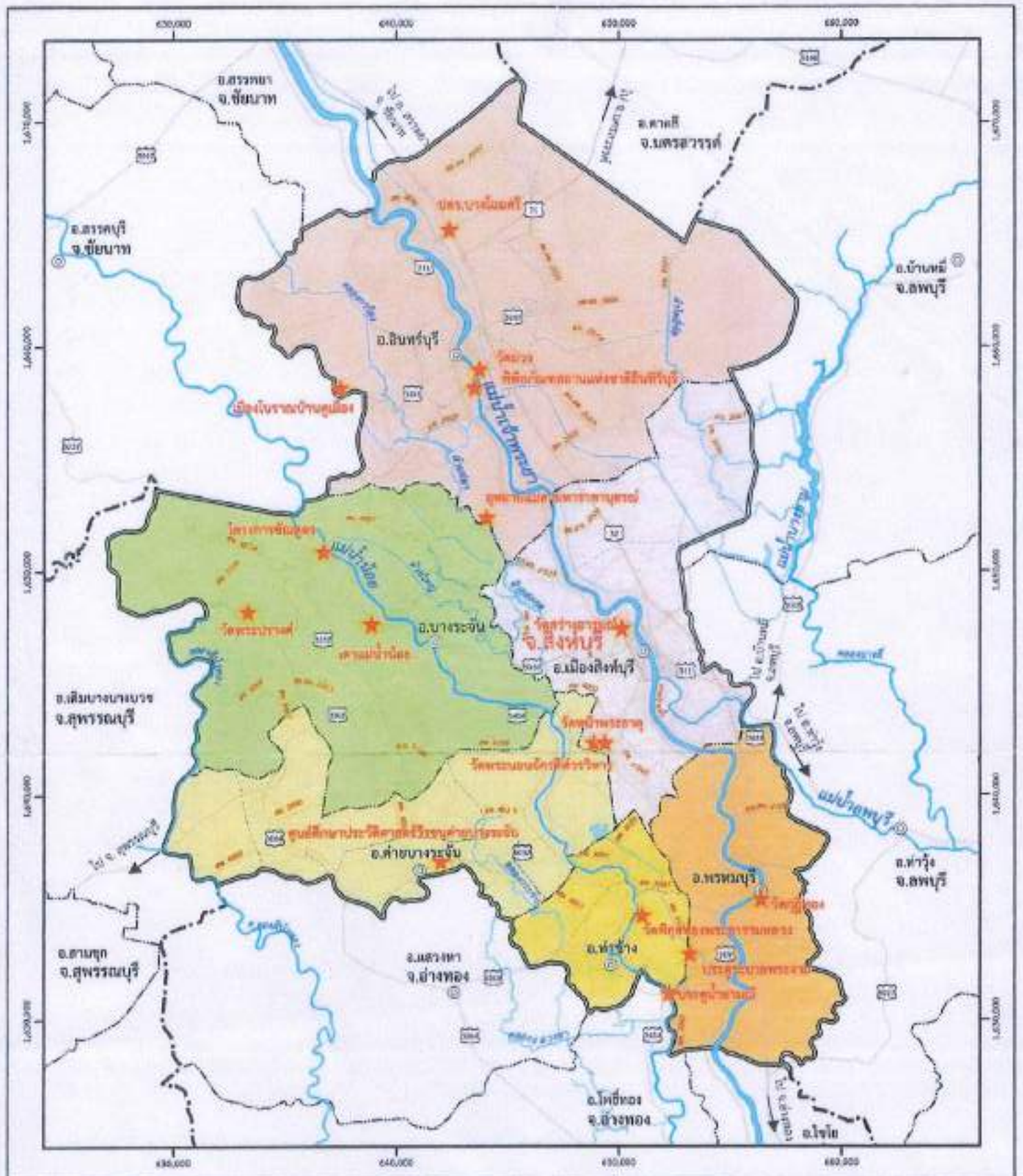

**เครื่องหมาย**

- ⊙ ที่ตั้งอำเภอ
- ★ สถานที่ขออนุญาต
- ▬ แนวเขตพื้นที่เมืองรวม
- - - - - เขตจังหวัด
- - - - - เขตอำเภอ
- ..... เขตตำบล
- ▬ ถนน
- แม่น้ำ, ลำคลอง
- อ่างเก็บน้ำ, เขื่อนน้ำ

**โครงการวางและจัดทำผังเมืองรวมจังหวัดสิงห์บุรี**

แผนที่แสดง สถานที่ที่จะพิจารณาจังหวัดสิงห์บุรี

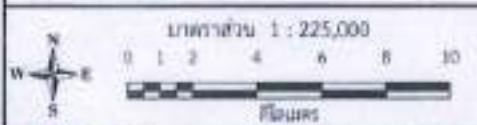

แผนที่/สถานที่อพยพสัตว์จังหวัดสิงห์บุรี จำนวน ๒๘ แห่ง



อำเภอ	จำนวน (แห่ง)	สถานที่อพยพสัตว์
อำเภอเมืองสิงห์บุรี	๓	๑. หมู่ที่ ๓ หมู่บ้านเอื้ออาทร ๒. หมู่ที่ ๑ โรงเรียนสิงห์บุรี ๓. หมู่ที่ ๔ วัดโคกค
อำเภออินทร์บุรี	๖	๑. หมู่ที่ ๕ พื้นที่สาธารณประโยชน์ (ตอนแสงจันทร์) ๒. หมู่ที่ ๔ พื้นที่ริมถนนคันคลองหาราช ๓. หมู่ที่ ๑,๓,๔,๖ ต.ประศุก พื้นที่ริมคลองบรมธาตุ ๔. หมู่ที่ ๕,๕,๗,๘ ต.ทับยา พื้นที่ริมคลองบรมธาตุ ๕. หมู่ที่ ๑,๔,๕,๘ ต.น้ำตาส พื้นที่ริมถนนคันคลองหาราช ๖. หมู่ที่ ๘ ต.ท่างาม พื้นที่ริมถนนคันคลองหาราช
อำเภอบางระจัน	๓	๑. หมู่ที่ ๑ ต.สิงห์ พื้นที่สาธารณประโยชน์ ๒. หมู่ที่ ๔ ต.สิงห์ พื้นที่หน้าสหกรณ์การเกษตรบางระจัน ๓. หมู่ที่ ๖,๗,๘ ริมคันคลองบรมธาตุ
อำเภอท่าช้าง	๔	๑. หมู่ที่ ๕,๕,๗ ต.ดอนสมอ ริมคันคลองชลประทาน ๒. หมู่ที่ ๑,๕ ต.โพประจักษ์ ริมคันคลองชลประทาน ๓. หมู่ที่ ๕,๕,๗ ต.ดอนสมอ ริมคันคลองชลประทาน ๔. หมู่ที่ ๑,๕ ต.โพประจักษ์ ริมคันคลองชลประทาน
อำเภอพรหมบุรี	๖	๑. หมู่ที่ ๑ ต.หัวป่า ริมถนนคันคลองชลประทาน ๒. หมู่ที่ ๒ ต.โรงช้าง ริมถนนคันคลองชลประทาน ๓. หมู่ที่ ๖ ต.พระงาม บริเวณประตูน้ำกระทุ่มโพรง ๔. หมู่ที่ ๓ ต.พรหมบุรี ริมถนนคันคลองชลประทาน ๕. หมู่ที่ ๔ ต.บางน้ำเชี่ยว ริมถนนคันคลองชลประทาน ๖. หมู่ที่ ๔ ต.บ้านหมือ ริมคันคลองชลประทาน (วัดโคก)
อำเภอค่ายบางระจัน	๖	๑. หมู่ที่ ๑ ต.ท่าข้าม หน้าวัดโพธิ์ศรี ๒. หมู่ที่ ๑ ต.โพธิ์ไธ พื้นที่ริมถนนคันคลองชลประทาน ๓. หมู่ที่ ๘ ต.บางระจัน อุทยานค่ายบางระจัน ๔. หมู่ที่ ๓ ต.คอทราย พื้นที่ริมถนนคันคลองชลประทาน ๕. หมู่ที่ ๓ ต.โพทะเล พื้นที่ริมถนนคันคลองชลประทาน ๖. หมู่ที่ ๖ ต.หนองกระทุ่ม พื้นที่ริมถนนคันคลองชลประทาน

(ข้อมูล : สำนักงานปศุสัตว์จังหวัดสิงห์บุรี)

# แนวทางปฏิบัติในการช่วยเหลือประชาชนเมื่อเกิดสาธารณภัยในพื้นที่จังหวัดสิงห์บุรี

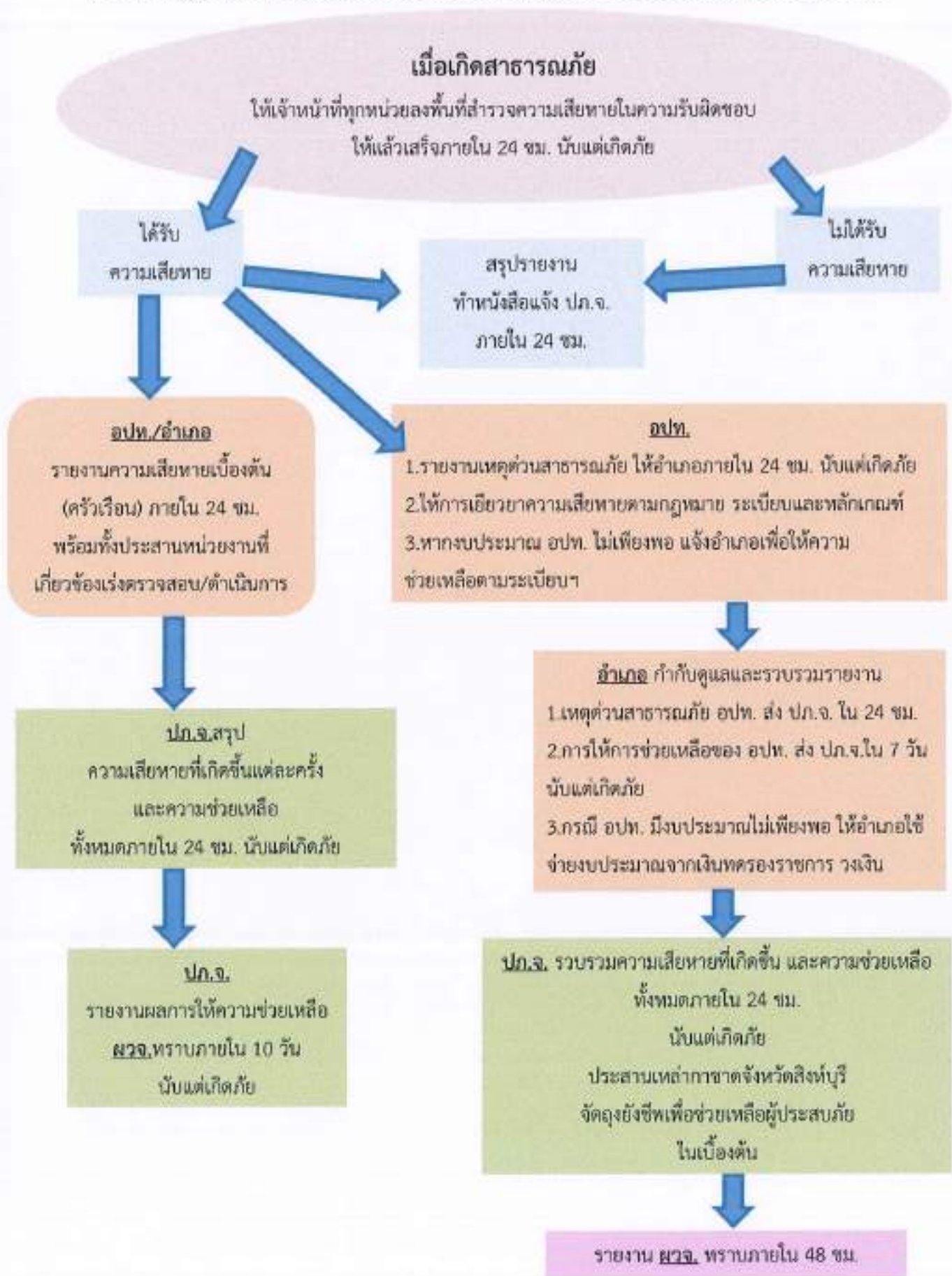



# พื้นที่ได้รับผลกระทบจากการระบายน้ำจังหวัดสิงห์บุรี พ.ศ.2565

(ระหว่างวันที่ 14 กันยายน - 21 พฤศจิกายน 2565)

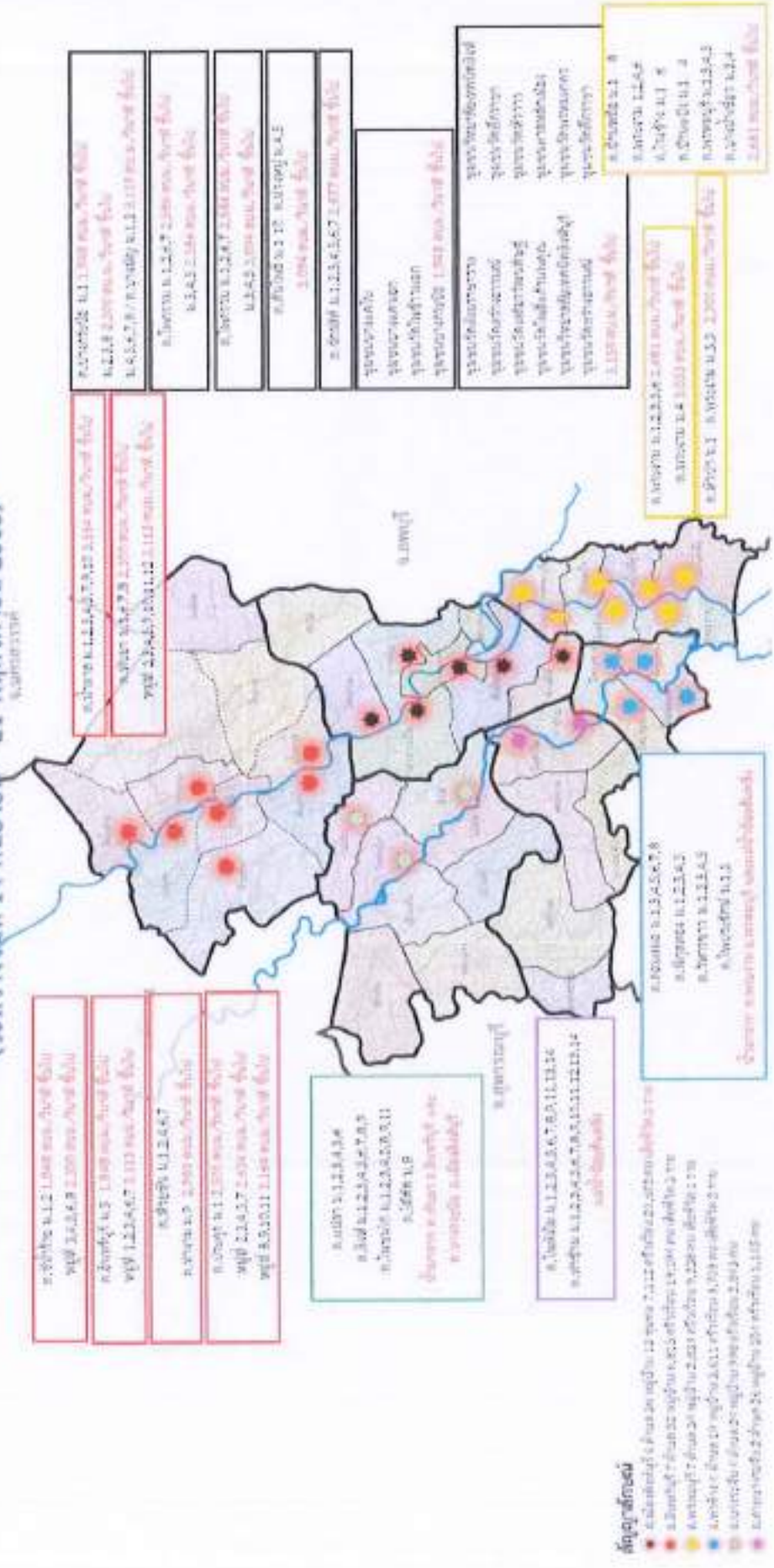

### สัญลักษณ์

- 12 อำเภอที่ได้รับผลกระทบ
- 7 อำเภอที่ได้รับผลกระทบ
- 7 อำเภอที่ได้รับผลกระทบ
- 1 อำเภอที่ได้รับผลกระทบ
- 1 อำเภอที่ได้รับผลกระทบ

อำเภอเมือง สิงห์บุรี 1,048 คน/1,048 ครัวเรือน  
 อำเภอเมืองสิงห์บุรี 2,000 คน/2,000 ครัวเรือน  
 อำเภอเมืองสิงห์บุรี 1,000 คน/1,000 ครัวเรือน  
 อำเภอเมืองสิงห์บุรี 1,223-6,673 ครัวเรือน/1,223-6,673 ครัวเรือน  
 อำเภอเมืองสิงห์บุรี 1,000 คน/1,000 ครัวเรือน  
 อำเภอเมืองสิงห์บุรี 1,000 คน/1,000 ครัวเรือน  
 อำเภอเมืองสิงห์บุรี 2,000 คน/2,000 ครัวเรือน  
 อำเภอเมืองสิงห์บุรี 1,000 คน/1,000 ครัวเรือน  
 อำเภอเมืองสิงห์บุรี 1,000 คน/1,000 ครัวเรือน

อำเภอเมืองสิงห์บุรี 1,000 คน/1,000 ครัวเรือน  
 อำเภอเมืองสิงห์บุรี 1,000 คน/1,000 ครัวเรือน  
 อำเภอเมืองสิงห์บุรี 1,000 คน/1,000 ครัวเรือน  
 อำเภอเมืองสิงห์บุรี 1,000 คน/1,000 ครัวเรือน

อำเภอเมืองสิงห์บุรี 1,000 คน/1,000 ครัวเรือน  
 อำเภอเมืองสิงห์บุรี 1,000 คน/1,000 ครัวเรือน  
 อำเภอเมืองสิงห์บุรี 1,000 คน/1,000 ครัวเรือน

อำเภอเมืองสิงห์บุรี 1,000 คน/1,000 ครัวเรือน  
 อำเภอเมืองสิงห์บุรี 1,000 คน/1,000 ครัวเรือน  
 อำเภอเมืองสิงห์บุรี 1,000 คน/1,000 ครัวเรือน

อำเภอเมืองสิงห์บุรี 1,000 คน/1,000 ครัวเรือน  
 อำเภอเมืองสิงห์บุรี 1,000 คน/1,000 ครัวเรือน  
 อำเภอเมืองสิงห์บุรี 1,000 คน/1,000 ครัวเรือน

อำเภอเมืองสิงห์บุรี 1,000 คน/1,000 ครัวเรือน  
 อำเภอเมืองสิงห์บุรี 1,000 คน/1,000 ครัวเรือน  
 อำเภอเมืองสิงห์บุรี 1,000 คน/1,000 ครัวเรือน

อำเภอเมืองสิงห์บุรี 1,000 คน/1,000 ครัวเรือน  
 อำเภอเมืองสิงห์บุรี 1,000 คน/1,000 ครัวเรือน  
 อำเภอเมืองสิงห์บุรี 1,000 คน/1,000 ครัวเรือน

อำเภอเมืองสิงห์บุรี 1,000 คน/1,000 ครัวเรือน  
 อำเภอเมืองสิงห์บุรี 1,000 คน/1,000 ครัวเรือน  
 อำเภอเมืองสิงห์บุรี 1,000 คน/1,000 ครัวเรือน

อำเภอเมืองสิงห์บุรี 1,000 คน/1,000 ครัวเรือน  
 อำเภอเมืองสิงห์บุรี 1,000 คน/1,000 ครัวเรือน  
 อำเภอเมืองสิงห์บุรี 1,000 คน/1,000 ครัวเรือน

อำเภอเมืองสิงห์บุรี 1,000 คน/1,000 ครัวเรือน

อัตราการจัดสรรงบประมาณที่ส่งผลให้เกิดอุทกภัย ปี พ.ศ.2565 (14 ก.ย. - 18 พ.ย. 65)

แม่น้ำเจ้าพระยา

อำเภอ	ที่	ตำบล	หมู่บ้าน	อัตราการระบายน้ำที่จะส่งผลกระทบต่อ (ลบ.ม./วินาที)				อัตราการระบายน้ำ ปี 2565 (ลบ.ม./วินาที)	ดำเนินการสร้างเขื่อน ปีงบประมาณ พ.ศ.2565
				1,700	1,800	1,950	2,200		
อินทร์บุรี	1	ชีน้ำร้าย	หมู่ที่ 1,2					ระบาย 1,848	กำลังดำเนินการก่อสร้างเขื่อนป้องกันน้ำท่วม
			หมู่ที่ 3,4,5,6,7,8					ระบาย 2,300	ผู้รับเหมาเข้ามาสำรวจพื้นที่แต่ยังไม่ได้ดำเนินการ
	2	ประตึก	หมู่ที่ 1,2,3,4,5,6,7					ระบาย 3,164	1.ก่อสร้างเขื่อนป้องกันตลิ่งริมแม่น้ำ ระยะที่ 3 2.ก่อสร้างระบบป้องกันน้ำท่วม ชุมชนประตึก
			หมู่ที่ 5					ระบาย 1,848	
	3	อินทร์บุรี	หมู่ที่ 1,2,3,4,6,7					ระบาย 3,113	มีเขื่อนป้องกันน้ำท่วมแล้ว
			หมู่ที่ 1 - 10					ระบาย 3,164	ก่อสร้างระบบป้องกันน้ำท่วม ชุมชนน้ำตาล (ระยะที่ 2)
	5	ทับยา	หมู่ที่ 1 - 8					ระบาย 3,164	ม.1 2 ดำเนินการเรียบร้อยแล้ว ม.3 , 4 อยู่ระหว่างดำเนินการ
หมู่ที่ 1,2,3,4,6,7						3,000 ขึ้นไป	ระบาย 3,164		
7	ท่างาม	หมู่ที่ 9					ระบาย 2,983		
		หมู่ที่ 1,2,3,4,5,8					ระบาย 3,159	เขื่อนป้องกันตลิ่งริมแม่น้ำ หน้าวัดกระดังงา ม.6	
เมือง	2	โพทรวม	หมู่ที่ 1,2,3,4,5,6,7					ระบาย 3,094	
			หมู่ที่ 1,2,3,4,5,6,7					ระบาย 3,159	
	4	ต้นโพธิ์	หมู่ที่ 1 - 10					ระบาย 3,159	
			หมู่ที่ 1,3					ระบาย 3,160	
	6	เขต ทม.สิงห์บุรี	14 ชุมชน					ระบาย 2,713	

อัตราค่าธรรมเนียมที่ส่งผลให้เกิดอุทกภัย ปี พ.ศ.2565 (14 ก.ย. - 18 พ.ย. 65)

แม่น้ำเจ้าพระยา

อำเภอ	ที่	ตำบล	หมู่บ้าน	อัตราค่าธรรมเนียมที่ส่งผลกระทบ (ลบ./วินาที)				อัตราการระบายน้ำ ปี 2565 (ลบ.ม./วินาที)	ค่าเงินการสร้างเขื่อน ปีพ.ศ.2565
				1,700	1,800	1,950	2,200		
พรหมบุรี	1	ทต.พรหมบุรี	หมู่ที่ 1,3,4,5,				2,700 ขึ้นไป	ระบาย 2,755	มีเขื่อนป้องกันน้ำท่วมแล้ว
	2	ทต.บางน้ำเชี่ยว	หมู่ที่ 3,4,2,6				2,700 ขึ้นไป	ระบาย 2,755	มีเขื่อนป้องกันน้ำท่วมแล้ว
	3	หัวป่า	หมู่ที่ 1,2,3,4				2,400 ขึ้นไป	ระบาย 2,643	ก่อสร้างระบบป้องกันน้ำท่วม ชุมชนบ้านแฉ่ง
	3	บ้านแฉ่ง	หมู่ที่ 1,2,3,4				2,700 ขึ้นไป	ระบาย 2,755	ก่อสร้างระบบป้องกันน้ำท่วม ชุมชนบ้านแฉ่ง
	4	บ้านหม้อ	หมู่ที่ 6				2,600 ขึ้นไป	ระบาย 2,631	ยังไม่มีการดำเนินการสร้างเขื่อน
				หมู่ที่ 1,2,3,4,๘			2,700 ขึ้นไป	ระบาย 2,755	
	5	พระงาม	หมู่ที่ 1,3,4,5,6				2,700 ขึ้นไป	ระบาย 2,755	กำลังดำเนินการสร้างเขื่อน ม.5 จากโรงน้ำสิ่งทอ - วัดเตย ระยะทางประมาณ 150 เมตร
	6	โรงช้าง	หมู่ที่ 3,4,6				2,700 ขึ้นไป	ระบาย 2,755	ม.5 ดำเนินการอีก 100 เมตร แล้วเสร็จ ม.3 ระยะทาง 89 เมตร ดำเนินการได้ 60 % ม.4 เหลือระยะทางทำเป็นอีก 150 เมตร

**\*\*การดำเนินการสร้างเขื่อน คาดว่าจะแล้วเสร็จในปี 2567**



สำนักงานป้องกันและบรรเทาสาธารณภัยจังหวัดสิงห์บุรี

สรุปจำนวนเครื่องจักรกล ยานพาหนะ และเครื่องมืออุปกรณ์  
ที่ใช้ในการป้องกันและบรรเทาสาธารณภัย (อุทกภัย)

เครื่องจักรกล ยานพาหนะ และเครื่องมืออุปกรณ์	จำนวน	จำนวนนับ
เครื่องสูบน้ำ	204	เครื่อง
เครื่องกำเนิดไฟฟ้า	37	เครื่อง
รถพยาบาล	42	คัน
รถตรวจการ	22	คัน
รถแม็คโค	5	คัน
รถบรรทุกขนาดเล็ก	109	คัน
รถกู้ภัยเคลื่อนที่เร็ว	44	คัน
รถหัวลาก	4	คัน
รถกระเช้า	4	คัน
รถตักล้อยาง	5	คัน
รถเกี่ยตื้น	3	คัน
รถตู้	29	คัน
รถชุดตัดไฮดรอลิค	20	คัน
รถแทรกเตอร์	6	คัน
รถบรรทุกติดเครน	3	คัน
รถตักหน้าชุดหลัง	2	คัน
รถเทเลอร์ (หัวลาก)	3	คัน
รถบรรทุกเทท้าย	6	คัน
รถขยะ	2	คัน
รถดับเพลิงอาคาร	8	คัน
รถดับเพลิง	33	คัน
รถบรรทุกน้ำ	65	คัน
เรือท้องแบน	56	ลำ
เรือยาง	1	ลำ
เลื่อยยนต์	10	เครื่อง

ข้อมูล ณ วันที่ 23 พฤษภาคม 2566

สรุปจำนวนเครื่องจักรกล ยานพาหนะ และเครื่องมืออุปกรณ์ ที่ใช้ในการป้องกันและบรรเทาสาธารณภัยจังหวัดสิงห์บุรี (อุทกภัย)

เครื่องสูบน้ำ

หน่วยงาน/ชื่อทรัพย์สิน	ชื่อทรัพย์สิน	จำนวน	หน่วยนับ	ที่อยู่	ตำบล	อำเภอ	จังหวัด	เบอร์โทรศัพท์
องค์การบริหารส่วนตำบล	เครื่องสูบน้ำ	2	เครื่อง	องค์การบริหารส่วนตำบล	น้ำตาด	อินทร์บุรี	สิงห์บุรี	0 3650 3221
องค์การบริหารส่วนตำบล	เครื่องสูบน้ำ (อนาคต) 5 แรง 1 สูบ	3	เครื่อง	องค์การบริหารส่วนตำบล	ประตุก	อินทร์บุรี	สิงห์บุรี	036-699428
องค์การบริหารส่วนตำบล	เครื่องสูบน้ำ ขนาดท่อส่งไม่เกิน 5 นิ้ว	2	เครื่อง	องค์การบริหารส่วนตำบล	ประตุก	อินทร์บุรี	สิงห์บุรี	036-699428
องค์การบริหารส่วนตำบล	เครื่องสูบน้ำ ขนาดท่อส่งไม่เกิน 5 นิ้ว	2	เครื่อง	องค์การบริหารส่วนตำบล	พระงาม	พรหมบุรี	สิงห์บุรี	036699502
องค์การบริหารส่วนตำบล	เครื่องสูบน้ำ ขนาดท่อส่ง 6 นิ้ว - 10 นิ้ว	1	เครื่อง	องค์การบริหารส่วนตำบล	พระงาม	พรหมบุรี	สิงห์บุรี	036699502
องค์การบริหารส่วนตำบล	เครื่องสูบน้ำ ขนาดท่อส่ง 6 นิ้ว - 10 นิ้ว	1	เครื่อง	องค์การบริหารส่วนตำบล	พระงาม	พรหมบุรี	สิงห์บุรี	036699502
เทศบาลตำบลบางน้ำเชี่ยว	เครื่องสูบน้ำดับเพลิง	6	เครื่อง	เทศบาลตำบลบางน้ำเชี่ยว	บางน้ำเชี่ยว	อินทร์บุรี	สิงห์บุรี	0 3651 0980
ศูนย์ปภ. เขต 16 ชัยนาท	รถบรรทุกติดตั้งเครื่องสูบน้ำระยะไกล	4	คัน	ศูนย์ปภ. เขต 16 ชัยนาท	เสากำพระ	เมืองชัยนาท	ชัยนาท	0 5647 6835
ศูนย์ปภ. เขต 16 ชัยนาท	เครื่องสูบน้ำระยะไกล 3 กิโลเมตร	26	เครื่อง	ศูนย์ปภ. เขต 16 ชัยนาท	เสากำพระ	เมืองชัยนาท	ชัยนาท	0 5647 6835
ศูนย์ปภ. เขต 16 ชัยนาท	เครื่องสูบน้ำ ขนาดท่อส่ง 12 นิ้วขึ้นไป	3	เครื่อง	ศูนย์ปภ. เขต 16 ชัยนาท	เสากำพระ	เมืองชัยนาท	ชัยนาท	0 5647 6835
ศูนย์ปภ. เขต 16 ชัยนาท	รถบรรทุกติดตั้งเครื่องสูบน้ำระยะไกล	2	คัน	ศูนย์ปภ. เขต 16 ชัยนาท	เสากำพระ	เมืองชัยนาท	ชัยนาท	0 5647 6835
เทศบาลตำบลพิบูลยา	เครื่องสูบน้ำ ขนาดท่อส่ง 12 นิ้วขึ้นไป	1	เครื่อง	เทศบาลตำบลพิบูลยา	พิบูลยา	อินทร์บุรี	สิงห์บุรี	0 3681 4060
องค์การบริหารส่วนตำบลวัง	เครื่องสูบน้ำ ขนาดท่อส่ง 12 นิ้ว (ไปรถระบายขยะเอียง)	2	เครื่อง	องค์การบริหารส่วนตำบลบ้านแปง	บ้านแปง	พรหมบุรี	สิงห์บุรี	0 3651 0551
องค์การบริหารส่วนตำบลอินทร์บุรี	เครื่องสูบน้ำ ขนาดท่อส่ง 6 นิ้ว - 10 นิ้ว	2	เครื่อง	องค์การบริหารส่วนตำบลอินทร์บุรี	อินทร์บุรี	อินทร์บุรี	สิงห์บุรี	0 3651 0804
บริษัท ทีไอที จำกัด (สิงห์บุรี)	เครื่องสูบน้ำ ขนาดท่อส่งไม่เกิน 5 นิ้ว	3	เครื่อง	บริษัท ทีไอที จำกัด (สิงห์บุรี)	บางมัญญ์	เมืองสิงห์บุรี	สิงห์บุรี	0 3652 2905
องค์การบริหารส่วนตำบลบ้านฉ้อ	เครื่องสูบน้ำดับเพลิง แบบหาคาบ	2	เครื่อง	องค์การบริหารส่วนตำบลบ้านฉ้อ	บ้านฉ้อ	พรหมบุรี	สิงห์บุรี	0 3659 9846
องค์การบริหารส่วนตำบลม่วงพูน	เครื่องสูบน้ำ (ไปรถระบายขยะเอียง)	2	เครื่อง	องค์การบริหารส่วนตำบลม่วงพูน	ม่วงพูน	เมืองสิงห์บุรี	สิงห์บุรี	036699498
องค์การบริหารส่วนตำบลม่วงพูน	เครื่องสูบน้ำ (ไปรถระบายขยะเอียง)	1	เครื่อง	องค์การบริหารส่วนตำบลม่วงพูน	ม่วงพูน	เมืองสิงห์บุรี	สิงห์บุรี	036699498
องค์การบริหารส่วนตำบลพิทกัน	เครื่องสูบน้ำ ขนาดท่อส่ง 12 นิ้วขึ้นไป	1	เครื่อง	องค์การบริหารส่วนตำบลพิทกัน	พิทกัน	บางระจัน	สิงห์บุรี	0 3681 5038
องค์การบริหารส่วนจังหวัดสิงห์บุรี	เครื่องสูบน้ำทางขนาด ขนาด 10 นิ้ว	7	เครื่อง	องค์การบริหารส่วนจังหวัดสิงห์บุรี	บางมัญญ์	เมืองสิงห์บุรี	สิงห์บุรี	036-520236
องค์การบริหารส่วนจังหวัดสิงห์บุรี	เครื่องสูบน้ำทางขนาด ขนาด 8 นิ้ว	3	เครื่อง	องค์การบริหารส่วนจังหวัดสิงห์บุรี	บางมัญญ์	เมืองสิงห์บุรี	สิงห์บุรี	036-520236





สรุปจำนวนเครื่องจักรกล ยานพาหนะ และเครื่องมืออุปกรณ์ ที่ใช้ในการป้องกันและบรรเทาสาธารณภัยจังหวัดสิงห์บุรี (อุทกภัย)

รวม 204

เครื่องกำเนิดไฟฟ้า

หน่วยงานเจ้าของทรัพย์สิน	ชื่อทรัพย์สิน	กลุ่มทรัพย์สิน	ประเภททรัพย์สิน	จำนวน	หน่วยนับ	ที่อยู่	ตำบล	อำเภอ	จังหวัด	เบอร์โทรศัพท์
การไฟฟ้าส่วนภูมิภาคจังหวัดสิงห์บุรี	เครื่องกำเนิดไฟฟ้า	รถผลิตไฟฟ้า	อื่นๆ (โปรดระบุรายละเอียด)	1	เครื่อง	การไฟฟ้าส่วนภูมิภาคจังหวัดสิงห์บุรี บางมัญ	บางมัญ	สิงห์บุรี	0 3651 7079	
ศูนย์สหกิจสังคมจังหวัดสิงห์บุรี	เครื่องกำเนิดไฟฟ้า แบบดีเซลตั้งประจำที่	เครื่องกำเนิดไฟฟ้า	เครื่องกำเนิดไฟฟ้า	1	เครื่อง	สง.อุสาหกรรมจังหวัดสิงห์บุรี บางมัญ	บางมัญ	สิงห์บุรี	0 3651 7210	
สนง.ป.ก.จังหวัดสิงห์บุรี	เครื่องกำเนิดไฟฟ้า แบบเคลื่อนที่	เครื่องกำเนิดไฟฟ้า	แบบเคลื่อนที่	12	เครื่อง	สนง.ป.ก.จังหวัดสิงห์บุรี	บางมัญ	สิงห์บุรี	0 3651 7129	
มูลนิธิป้องกันจังหวัดสิงห์บุรี	เครื่องกำเนิดไฟฟ้า แบบเคลื่อนที่	เครื่องกำเนิดไฟฟ้า	แบบเคลื่อนที่	7	เครื่อง	มูลนิธิป้องกันจังหวัดสิงห์บุรี ตำบลโพธิ์	เมืองสิงห์บุรี	สิงห์บุรี	0 3651 1309	
สนง.ป.ก.จังหวัดสิงห์บุรี	เครื่องกำเนิดไฟฟ้า แบบเคลื่อนที่	เครื่องกำเนิดไฟฟ้า	แบบเคลื่อนที่	8	เครื่อง	สนง.ป.ก.จังหวัดสิงห์บุรี	บางมัญ	สิงห์บุรี	0 3651 7129	
ศูนย์ป.ก. เขต 16 ชัยนาท	เครื่องกำเนิดไฟฟ้า แบบตั้งบนรถบรรทุก	เครื่องกำเนิดไฟฟ้า	เครื่องกำเนิดไฟฟ้า	5	เครื่อง	ศูนย์ป.ก. เขต 16 ชัยนาท	เทศบาล	เมืองสิงห์บุรี	ชัยนาท 0 5647 6835	
ศูนย์ป.ก. เขต 16 ชัยนาท	เครื่องกำเนิดไฟฟ้า ขนาด 200 kVA	รถผลิตไฟฟ้า	รถเครื่องกำเนิดไฟฟ้า	3	คัน	ศูนย์ป.ก. เขต 16 ชัยนาท	เทศบาล	เมืองสิงห์บุรี	ชัยนาท 0 5647 6835	

รวม 37

รถพยาบาล

หน่วยงานเจ้าของทรัพย์สิน	ชื่อทรัพย์สิน	กลุ่มทรัพย์สิน	ประเภททรัพย์สิน	จำนวน	หน่วยนับ	ที่อยู่	ตำบล	อำเภอ	จังหวัด	เบอร์โทรศัพท์
องค์การบริหารส่วนจังหวัดสิงห์บุรี	รถพยาบาล	รถรถฉุกเฉิน	รถพยาบาล	4	คัน	องค์การบริหารส่วนจังหวัดสิงห์บุรี บางมัญ	เมืองสิงห์บุรี	สิงห์บุรี	036-523000	
โรงพยาบาลอินทร์บุรี	รถพยาบาลฉุกเฉิน (Ambulance)	รถรถฉุกเฉิน	รถพยาบาล	5	คัน	โรงพยาบาลอินทร์บุรี	ทับยา	สิงห์บุรี	0 3658 1993-7	
โรงพยาบาลอินทร์บุรี	รถพยาบาล BLS	รถรถฉุกเฉิน	รถพยาบาล	1	คัน	โรงพยาบาลอินทร์บุรี	ทับยา	สิงห์บุรี	0 3658 1993-7	
มูลนิธิป้องกันจังหวัดสิงห์บุรี	รถพยาบาล	รถรถฉุกเฉิน	รถพยาบาล	4	คัน	มูลนิธิป้องกันจังหวัดสิงห์บุรี ตำบลโพธิ์	เมืองสิงห์บุรี	สิงห์บุรี	0 3651 1309	
มูลนิธิร่วมกตัญญูจังหวัดสิงห์บุรี	รถพยาบาล	รถรถฉุกเฉิน	รถพยาบาล	1	คัน	มูลนิธิร่วมกตัญญูจังหวัดสิงห์บุรี ตำบลโพธิ์	เมืองสิงห์บุรี	สิงห์บุรี	0928241669	
สมาคมกู้ภัยจังหวัดสิงห์บุรี	รถพยาบาล	รถรถฉุกเฉิน	รถพยาบาล	2	คัน	สมาคมกู้ภัยจังหวัดสิงห์บุรี บางพุทรา	เมืองสิงห์บุรี	สิงห์บุรี	0 3651 1010	
โรงพยาบาลสิงห์บุรี	รถพยาบาลฉุกเฉิน (Ambulance)	รถรถฉุกเฉิน	รถพยาบาล	4	คัน	โรงพยาบาลสิงห์บุรี	บางพุทรา	เมืองสิงห์บุรี	0 3651 1060	
โรงพยาบาลค่ายบางระจัน	รถพยาบาล	รถรถฉุกเฉิน	รถพยาบาล	3	คัน	โรงพยาบาลค่ายบางระจัน	บางระจัน	สิงห์บุรี	0 3669 9357	
องค์การบริหารส่วนตำบลโพธิ์รวม	รถพยาบาล	รถรถฉุกเฉิน	รถพยาบาล	1	คัน	องค์การบริหารส่วนตำบลโพธิ์รวม	โพธิ์รวม	เมืองสิงห์บุรี	0 3651 0803	
เทศบาลตำบลทับยา	รถพยาบาล	รถรถฉุกเฉิน	รถพยาบาล	1	คัน	เทศบาลตำบลทับยา	ทับยา	สิงห์บุรี	0 3681 4060	



สรุปจำนวนเครื่องจักรกล ยานพาหนะ และเครื่องมืออุปกรณ์ ที่ใช้ในการป้องกันและบรรเทาสาธารณภัยจังหวัดสิงห์บุรี (อุทกภัย)

องค์การบริหารส่วนตำบล	รถพยาบาล	รถบรรทุกขนาดเล็ก	รถพยาบาล	1 คัน	องค์การบริหารส่วนตำบลบางระจัน	เครื่องสูบลม	0 3652 2817
โรงพยาบาลบางระจัน	รถพยาบาล	รถบรรทุกขนาดเล็ก	รถพยาบาล	1 คัน	โรงพยาบาลบางระจัน	เชิงกลัด	บางระจัน เครื่องสูบลม 0 3681 4755
โรงพยาบาลพรหมบุรี	รถพยาบาลฉุกเฉิน (Ambulance)	รถบรรทุกขนาดเล็ก	รถพยาบาล	3 คัน	โรงพยาบาลพรหมบุรี	บ้านหรือ	พรหมบุรี เครื่องสูบลม 0 3659 9841
องค์การบริหารส่วนตำบลท่าข้าม	รถพยาบาล	รถบรรทุกขนาดเล็ก	รถพยาบาล	1 คัน	องค์การบริหารส่วนตำบลท่าข้าม	ทำงาน	อินทร์บุรี เครื่องสูบลม 0 3669 9477
องค์การบริหารส่วนตำบลท่าข้าม	รถพยาบาล	รถบรรทุกขนาดเล็ก	รถพยาบาล	1 คัน	องค์การบริหารส่วนตำบลท่าข้าม	ทำงาน	อินทร์บุรี เครื่องสูบลม 0 3669 9477
องค์การบริหารส่วนตำบลทองเอน	รถพยาบาล	รถบรรทุกขนาดเล็ก	รถพยาบาล	1 คัน	องค์การบริหารส่วนตำบลทองเอน	ทองเอน	อินทร์บุรี เครื่องสูบลม 0 3681 1588
องค์การบริหารส่วนตำบลโพทะเล	รถพยาบาลฉุกเฉิน (EMS)	รถบรรทุกขนาดเล็ก	รถพยาบาล	1 คัน	องค์การบริหารส่วนตำบลโพทะเล	โพทะเล	เครื่องสูบลม บางระจัน เครื่องสูบลม 0 3681 6690
องค์การบริหารส่วนตำบลโพทะเล	รถพยาบาลฉุกเฉิน (EMS)	รถบรรทุกขนาดเล็ก	รถพยาบาล	1 คัน	องค์การบริหารส่วนตำบลโพทะเล	โพทะเล	เครื่องสูบลม 0 3651 0803
โรงพยาบาลท่าช้าง	รถพยาบาลฉุกเฉิน (Ambulance)	รถบรรทุกขนาดเล็ก	รถพยาบาล	3 คัน	โรงพยาบาลท่าช้าง	โพทะเล	ทำช้าง เครื่องสูบลม 0 3659 7105
โรงพยาบาลบางระจัน	รถพยาบาลฉุกเฉิน (Ambulance)	รถบรรทุกขนาดเล็ก	รถพยาบาล	3 คัน	โรงพยาบาลบางระจัน	เชิงกลัด	บางระจัน เครื่องสูบลม 0 3681 4755

รวม 42

รถตรวจการ

หน่วยงานเจ้าของทรัพย์สิน	ชื่อทรัพย์สิน	กลุ่มทรัพย์สิน	ประเภททรัพย์สิน	จำนวน	หน่วยนับ	ที่อยู่	ตำบล	อำเภอ	จังหวัด	เบอร์โทรศัพท์ติดต่อ
องค์การบริหารส่วนตำบลบางระจัน	รถตรวจการ	รถอำนวยการ	รถอำนวยการ	1 คัน	คัน	องค์การบริหารส่วนตำบลบางระจัน	บางระจัน	สิงห์บุรี	036699502	
เทศบาลตำบลบางน้ำเชี่ยว	รถตรวจการ	รถอำนวยการ	รถอำนวยการ	1 คัน	คัน	เทศบาลตำบลบางน้ำเชี่ยว	บางน้ำเชี่ยว	พรหมบุรี	0 3651 0980	
องค์การบริหารส่วนตำบลท่าข้าม	รถตรวจการ	รถอำนวยการ	รถอำนวยการ	1 คัน	คัน	องค์การบริหารส่วนตำบลท่าข้าม	ท่าข้าม	สิงห์บุรี	0 3681 7535	
ป้องกันจังหวัดสิงห์บุรี	รถตรวจการ	รถอำนวยการ	รถอำนวยการ	1 คัน	คัน	ป้องกันจังหวัดสิงห์บุรี	บางมัญ	เมืองสิงห์บุรี	0 3650 7124	
ศูนย์ปภ. เขต 16 ชัยนาท	รถตรวจการ	รถอำนวยการ	รถอำนวยการ	2 คัน	คัน	ศูนย์ปภ. เขต 16 ชัยนาท	เจ้าฟ้าพระ	เมืองสิงห์บุรี	ชัยนาท 0 5647 6835	
แขวงทางหลวงสิงห์บุรี	รถตรวจการ	รถอำนวยการ	รถอำนวยการ	1 คัน	คัน	แขวงทางหลวงสิงห์บุรี	อินทร์บุรี	อินทร์บุรี	0 3658 2136	
สนง.ปภ. จังหวัดสิงห์บุรี	รถตรวจการ	รถอำนวยการ	รถอำนวยการ	1 คัน	คัน	สนง.ปภ. จังหวัดสิงห์บุรี	บางมัญ	เมืองสิงห์บุรี	สิงห์บุรี 0 3650 7129	
หมวดทางหลวงตำบลบางระจัน	รถตรวจการ	รถอำนวยการ	รถอำนวยการ	1 คัน	คัน	หมวดทางหลวงตำบลบางระจัน	บางระจัน	สิงห์บุรี	0 3659 7744	
แขวงทางหลวงสิงห์บุรี	รถตรวจการ	รถอำนวยการ	รถอำนวยการ	1 คัน	คัน	แขวงทางหลวงสิงห์บุรี	อินทร์บุรี	อินทร์บุรี	0 3658 2136	
แขวงทางหลวงสิงห์บุรี	รถตรวจการ	รถอำนวยการ	รถอำนวยการ	1 คัน	คัน	แขวงทางหลวงสิงห์บุรี	อินทร์บุรี	อินทร์บุรี	0 3658 2136	

สรุปจำนวนเครื่องจักรกล ยานพาหนะ และเครื่องมืออุปกรณ์ ที่ใช้ในการป้องกันและบรรเทาสาธารณภัยจังหวัดสิงห์บุรี (อุทกภัย)

แขวงทางหลวงสิงห์บุรี รถตรวจการณ์	รถอำนวยการ	รถตรวจการณ์	1 คัน	แขวงทางหลวงสิงห์บุรี	อินทร์บุรี อินทร์บุรี สิงห์บุรี 0 3658 2136
แขวงทางหลวงสิงห์บุรี รถตรวจการณ์	รถอำนวยการ	รถตรวจการณ์	1 คัน	แขวงทางหลวงสิงห์บุรี	อินทร์บุรี อินทร์บุรี สิงห์บุรี 0 3658 2136
แขวงทางหลวงสิงห์บุรี รถตรวจการณ์	รถอำนวยการ	รถตรวจการณ์	1 คัน	แขวงทางหลวงสิงห์บุรี	อินทร์บุรี อินทร์บุรี สิงห์บุรี 0 3658 2136
วิทยาลัยเทคนิคสิงห์บุรี รถตรวจการณ์	รถอำนวยการ	รถตรวจการณ์	1 คัน	วิทยาลัยเทคนิคสิงห์บุรี	บางพุทธา ๕๐๑๓๙ สิงห์บุรี 0 3651 1232
หมวดทางหลวงอินทร์บุรี รถตรวจการณ์	รถอำนวยการ	รถตรวจการณ์	1 คัน	หมวดทางหลวงอินทร์บุรี	อินทร์บุรี อินทร์บุรี สิงห์บุรี 036-510630
ศูนย์ปภ. เขต 16 ชัยนาท	รถอำนวยการ	รถตรวจการณ์	1 คัน	ศูนย์ปภ. เขต 16 ชัยนาท	เขาคำพระ ๕๐๑๒๗ ชัยนาท 0 5647 6835
ตำรวจภูธรจังหวัดสิงห์บุรี รถตรวจการณ์	รถอำนวยการ	รถตรวจการณ์	1 คัน	ตำรวจภูธรจังหวัดสิงห์บุรี	บางมัญ ๕๐๑๓๙ สิงห์บุรี 0 3650 7221
องค์การบริหารส่วนตำบล	รถตรวจการณ์	รถตรวจการณ์	3 คัน	องค์การบริหารส่วนตำบล	บ้านหม้อ พรหมบุรี สิงห์บุรี 0 3659 9846
องค์การบริหารส่วนตำบลบางระจัน	รถตรวจการณ์	รถตรวจการณ์	1 คัน	องค์การบริหารส่วนตำบลบางระจัน	บางระจัน ๕๐๑๓๙ สิงห์บุรี 0 3652 2817
แขวงทางหลวงชนบทสิงห์บุรี รถตรวจการณ์	รถตรวจการณ์	รถตรวจการณ์	1 คัน	แขวงทางหลวงชนบทสิงห์บุรี	ต้นโพธิ์ ๕๐๑๓๙ สิงห์บุรี 0 3652 4594
แขวงทางหลวงชนบทสิงห์บุรี รถตรวจการณ์	รถตรวจการณ์	รถตรวจการณ์	1 คัน	แขวงทางหลวงชนบทสิงห์บุรี	ต้นโพธิ์ ๕๐๑๓๙ สิงห์บุรี 0 3652 4594
แขวงทางหลวงชนบทสิงห์บุรี รถตรวจการณ์	รถตรวจการณ์	รถตรวจการณ์	1 คัน	แขวงทางหลวงชนบทสิงห์บุรี	ต้นโพธิ์ ๕๐๑๓๙ สิงห์บุรี 0 3652 4594
เทศบาลเมืองสิงห์บุรี รถตรวจการณ์	รถอำนวยการ	รถตรวจการณ์	1 คัน	เทศบาลเมืองสิงห์บุรี	บางพุทธา ๕๐๑๓๙ สิงห์บุรี 0 36511500
เทศบาลตำบลพรหมบุรี รถตรวจการณ์	รถอำนวยการ	รถตรวจการณ์	1 คัน	เทศบาลตำบลพรหมบุรี	พรหมบุรี พรหมบุรี สิงห์บุรี 0 3681 0343
โครงการชลประทานสิงห์บุรี รถตรวจการณ์	รถอำนวยการ	รถตรวจการณ์	1 คัน	โครงการชลประทานสิงห์บุรี	บางระจัน ๕๐๑๓๙ สิงห์บุรี 0 3652 1511
องค์การบริหารส่วนตำบลบ้านจำ	รถอำนวยการ	รถตรวจการณ์	1 คัน	องค์การบริหารส่วนตำบลบ้านจำ	บ้านจำ บางระจัน สิงห์บุรี 0 3681 8155
องค์การบริหารส่วนตำบลหัวไผ่	รถอำนวยการ	รถตรวจการณ์	1 คัน	องค์การบริหารส่วนตำบลหัวไผ่	หัวไผ่ ๕๐๑๓๙ สิงห์บุรี 0 3658 8167
เทศบาลตำบลดอนสมอ	รถอำนวยการ	รถตรวจการณ์	1 คัน	เทศบาลตำบลดอนสมอ	ดอนสมอ ท่าช้าง สิงห์บุรี 0 3659 5123

รวม 22

รถแม่โคโร

องค์การบริหารส่วนตำบลทับคัน	รถชุดดับเพลิง	รถชุดดับเพลิง	1 คัน	องค์การบริหารส่วนตำบลทับคัน	ทับคัน บางระจัน สิงห์บุรี 0 3681 5038
องค์การบริหารส่วนตำบลทองม้วน	รถชุดดับเพลิง	รถชุดดับเพลิง	1 คัน	องค์การบริหารส่วนตำบลทองม้วน	ทองม้วน อินทร์บุรี 0 3681 1588

สรุปจำนวนเครื่องจักรกล ยานพาหนะ และเครื่องมืออุปกรณ์ ที่ใช้ในการป้องกันและบรรเทาสาธารณภัยจังหวัดสิงห์บุรี (อุทกภัย)

เทศบาลเมืองสิงห์บุรี	รศ.เม็กโคโร (รถชุดตัดไวดรอปติค) รถชุดตัดไวดรอปติค	3	คัน	เทศบาลเมืองสิงห์บุรี	นางศุภรดา เมื่อสิงห์บุรี	สิงห์บุรี 0 3652 3007
<b>รวม</b>		<b>5</b>				

**รถบรรทุกขนาดเล็ก**

หน่วยงานเจ้าของทรัพย์สิน	ชื่อทรัพย์สิน	กลุ่มทรัพย์สิน	ประเภททรัพย์สิน	จำนวน	หน่วยนับ	ที่อยู่	ตำบล	อำเภอ	จังหวัด	เบอร์โทรศัพท์
สำนักงานป้องกันและบรรเทาสาธารณภัยจังหวัดสิงห์บุรี	รถบรรทุกขนาดเล็ก	รถบรรทุกขนาดเล็ก	รถบรรทุกขนาดเล็ก	2	คัน	สำนักงานป้องกันและบรรเทาสาธารณภัยจังหวัดสิงห์บุรี	บางมัญ	เมืองสิงห์บุรี	สิงห์บุรี	0871217617
องค์การบริหารส่วนตำบลบ้านแปง	รถบรรทุกขนาดเล็ก	รถบรรทุกขนาดเล็ก	รถบรรทุกขนาดเล็ก	2	คัน	องค์การบริหารส่วนตำบลบ้านแปง	บ้านแปง	พรหมบุรี	สิงห์บุรี	0 3651 0551
ป้องกันจังหวัดสิงห์บุรี	รถบรรทุกขนาดเล็ก	รถบรรทุกขนาดเล็ก	รถบรรทุกขนาดเล็ก	1	คัน	ป้องกันจังหวัดสิงห์บุรี	บางมัญ	เมืองสิงห์บุรี	สิงห์บุรี	0 3650 7124
ป้องกันจังหวัดสิงห์บุรี	รถบรรทุกขนาดเล็ก	รถบรรทุกขนาดเล็ก	รถบรรทุกขนาดเล็ก	1	คัน	ป้องกันจังหวัดสิงห์บุรี	บางมัญ	เมืองสิงห์บุรี	สิงห์บุรี	0 3650 7124
สนง.อุตสาหกรรมจังหวัดสิงห์บุรี	รถบรรทุกขนาดเล็ก	รถบรรทุกขนาดเล็ก	รถบรรทุกขนาดเล็ก	1	คัน	สนง.อุตสาหกรรมจังหวัดสิงห์บุรี	บางมัญ	เมืองสิงห์บุรี	สิงห์บุรี	0 3650 7210
สนง.อุตสาหกรรมจังหวัดสิงห์บุรี	รถบรรทุกขนาดเล็ก	รถบรรทุกขนาดเล็ก	รถบรรทุกขนาดเล็ก	1	คัน	สนง.อุตสาหกรรมจังหวัดสิงห์บุรี	บางมัญ	เมืองสิงห์บุรี	สิงห์บุรี	0 3650 7210
ศูนย์ปภ. เขต 16 ชัยนาท	รถบรรทุกขนาดเล็ก	รถบรรทุกขนาดเล็ก	รถบรรทุกขนาดเล็ก	5	คัน	ศูนย์ปภ. เขต 16 ชัยนาท	เสากำพระ	เมืองชัยนาท	ชัยนาท	0 5647 6835
ศูนย์ปภ. เขต 16 ชัยนาท	รถบรรทุกขนาดเล็ก	รถบรรทุกขนาดเล็ก	รถบรรทุกขนาดเล็ก	2	คัน	ศูนย์ปภ. เขต 16 ชัยนาท	เสากำพระ	เมืองชัยนาท	ชัยนาท	0 5647 6835
ศูนย์ปภ. เขต 16 ชัยนาท	รถบรรทุกขนาดเล็ก	รถบรรทุกขนาดเล็ก	รถบรรทุกขนาดเล็ก	1	คัน	ศูนย์ปภ. เขต 16 ชัยนาท	เสากำพระ	เมืองชัยนาท	ชัยนาท	0 5647 6835
สนง.โยธาธิการและผังเมืองจังหวัดสิงห์บุรี	รถบรรทุกขนาดเล็ก	รถบรรทุกขนาดเล็ก	รถบรรทุกขนาดเล็ก	4	คัน	สนง.โยธาธิการและผังเมืองจังหวัดสิงห์บุรี	บางมัญ	เมืองสิงห์บุรี	สิงห์บุรี	0 3650 7132
สัสดีจังหวัดสิงห์บุรี	รถบรรทุกขนาดเล็ก	รถบรรทุกขนาดเล็ก	รถบรรทุกขนาดเล็ก	1	คัน	สัสดีจังหวัดสิงห์บุรี	บางมัญ	เมืองสิงห์บุรี	สิงห์บุรี	0 3650 7137
แขวงทางหลวงชนบทสิงห์บุรี	รถบรรทุกขนาดเล็ก / รถกระบะ	รถบรรทุกขนาดเล็ก	รถบรรทุกขนาดเล็ก	2	คัน	แขวงทางหลวงชนบทสิงห์บุรี	ต้นโพธิ์	เมืองสิงห์บุรี	สิงห์บุรี	0 3652 4594
องค์การบริหารส่วนตำบลพิบูลย์	รถบรรทุกขนาดเล็ก	รถบรรทุกขนาดเล็ก	รถบรรทุกขนาดเล็ก	1	คัน	องค์การบริหารส่วนตำบลพิบูลย์	พิบูลย์	บางระจัน	สิงห์บุรี	0 3681 5038
แขวงทางหลวงสิงห์บุรี	รถบรรทุกขนาดเล็ก	รถบรรทุกขนาดเล็ก	รถบรรทุกขนาดเล็ก	1	คัน	แขวงทางหลวงสิงห์บุรี	อินทร์บุรี	อินทร์บุรี	สิงห์บุรี	0 3658 2136
สนง.ปภ.จังหวัดสิงห์บุรี	รถบรรทุกขนาดเล็ก	รถบรรทุกขนาดเล็ก	รถบรรทุกขนาดเล็ก	1	คัน	สนง.ปภ.จังหวัดสิงห์บุรี	บางมัญ	เมืองสิงห์บุรี	สิงห์บุรี	0 3650 7129
สนง.ปภ.จังหวัดสิงห์บุรี	รถบรรทุกขนาดเล็ก	รถบรรทุกขนาดเล็ก	รถบรรทุกขนาดเล็ก	2	คัน	สนง.ปภ.จังหวัดสิงห์บุรี	บางมัญ	เมืองสิงห์บุรี	สิงห์บุรี	0 3650 7129
บริษัท ทีไอที จำกัด (สิงห์บุรี)	รถบรรทุกขนาดเล็ก	รถบรรทุกขนาดเล็ก	รถบรรทุกขนาดเล็ก	22	คัน	บริษัท ทีไอที จำกัด (สิงห์บุรี)	บางมัญ	เมืองสิงห์บุรี	สิงห์บุรี	0 3652 2905
องค์การบริหารส่วนตำบลอินทร์บุรี	รถบรรทุกขนาดเล็ก	รถบรรทุกขนาดเล็ก	รถบรรทุกขนาดเล็ก	1	คัน	องค์การบริหารส่วนตำบลอินทร์บุรี	อินทร์บุรี	อินทร์บุรี	สิงห์บุรี	0 3651 0804
บริษัท ทีไอที จำกัด (สิงห์บุรี)	รถบรรทุกขนาดเล็ก / รถกระบะ	รถบรรทุกขนาดเล็ก	รถบรรทุกขนาดเล็ก	3	คัน	บริษัท ทีไอที จำกัด (สิงห์บุรี)	บางมัญ	เมืองสิงห์บุรี	สิงห์บุรี	0 3651 1862, 0 3650 9300





สรุปจำนวนเครื่องจักรกล ยานพาหนะ และเครื่องมืออุปกรณ์ ที่ใช้ในการป้องกันและบรรเทาสาธารณภัยจังหวัดสิงห์บุรี (อุทกภัย)

สมาคมกู้ภัยจังหวัดสิงห์บุรี	รถกู้ภัยเคลื่อนที่เร็วพร้อมอุปกรณ์	รถกู้ภัยเคลื่อนที่เร็วพร้อมอุปกรณ์	10 คัน	สมาคมกู้ภัยจังหวัดสิงห์บุรี	บางพุทธา ๕๐๑๙๙/๙	สิงห์บุรี 0 36699496
สนง.ปภ.จังหวัดสิงห์บุรี	รถกู้ภัยเคลื่อนที่เร็วพร้อมอุปกรณ์	รถกู้ภัยเคลื่อนที่เร็วพร้อมอุปกรณ์	1 คัน	สนง.ปภ.จังหวัดสิงห์บุรี	บางมัญ ๕๐๑๙๙/๙	สิงห์บุรี 0 3650 7129
เทศบาลตำบลทับยา	รถกู้ภัยเคลื่อนที่เร็วพร้อมอุปกรณ์	รถกู้ภัยเคลื่อนที่เร็วพร้อมอุปกรณ์	1 คัน	เทศบาลตำบลทับยา	ทับยา	อินทร์บุรี สิงห์บุรี 0 3681 4060
องค์การบริหารส่วนตำบลไม้ค้ำ	รถกู้ภัยเคลื่อนที่เร็วพร้อมอุปกรณ์	รถกู้ภัยเคลื่อนที่เร็วพร้อมอุปกรณ์	1 คัน	องค์การบริหารส่วนตำบลไม้ค้ำ	ไม้ค้ำ	บางระจัน สิงห์บุรี 0 3651 0625
<b>รวม</b>			<b>44</b>			

**รถหัวลาก**

หน่วยงานเจ้าของทรัพย์สิน	ชื่อทรัพย์สิน	ประเภททรัพย์สิน	จำนวน	หน่วยงาน ที่อยู่	ตำบล	อำเภอ	จังหวัด	เบอร์โทรศัพท์
องค์การบริหารส่วนจังหวัดสิงห์บุรี	รถแทรกเตอร์ (รถหัวลาก)	รถหัวลาก	2 คัน	องค์การบริหารส่วนจังหวัดสิงห์บุรี	บางมัญ ๕๐๑๙๙/๙	สิงห์บุรี	036-520236	
ศูนย์ปภ. เขต 16 ชัยนาท	รถหัวลาก	รถหัวลาก	1 คัน	ศูนย์ปภ. เขต 16 ชัยนาท	เสาคำพระ ๕๐๑๕๖๖๖	ชัยนาท	0 5647 6835	
เทศบาลเมืองสิงห์บุรี	รถแทรกเตอร์ (รถหัวลาก)	รถหัวลาก	1 คัน	เทศบาลเมืองสิงห์บุรี	บางพุทธา ๕๐๑๙๙/๙	สิงห์บุรี	0 3652 3007	
<b>รวม</b>			<b>4</b>					

**รถกระเช้า**

หน่วยงานเจ้าของทรัพย์สิน	ชื่อทรัพย์สิน	ประเภททรัพย์สิน	จำนวน	หน่วยงาน ที่อยู่	ตำบล	อำเภอ	จังหวัด	เบอร์โทรศัพท์
องค์การบริหารส่วนจังหวัดสิงห์บุรี	รถกระเช้า	รถกระเช้า	1 คัน	องค์การบริหารส่วนตำบลโพธิ์ประทับช้าง	โพธิ์ประทับช้าง	พิจิตร	0 36510461	
องค์การบริหารส่วนตำบลบางระจัน	รถกระเช้า	รถกระเช้า	1 คัน	องค์การบริหารส่วนตำบลบางระจัน	บางระจัน ๕๐๑๕๖๖/๙	สิงห์บุรี	0 3652 2817	
องค์การบริหารส่วนตำบลบางระจัน	รถกระเช้า	รถกระเช้า	1 คัน	องค์การบริหารส่วนตำบลบางระจัน	บางระจัน ๕๐๑๕๖๖/๙	สิงห์บุรี	0 3659 7242	
องค์การบริหารส่วนตำบลโพธิ์ประทับช้าง	รถกระเช้าไฟฟ้า	รถกระเช้าไฟฟ้า	1 คัน	องค์การบริหารส่วนตำบลโพธิ์ประทับช้าง	โพธิ์ประทับช้าง	พิจิตร	0 3681 8056	
<b>รวม</b>			<b>4</b>					

**รถตัดหญ้า**

หน่วยงานเจ้าของทรัพย์สิน	ชื่อทรัพย์สิน	ประเภททรัพย์สิน	จำนวน	หน่วยงาน ที่อยู่	ตำบล	อำเภอ	จังหวัด	เบอร์โทรศัพท์
ศูนย์ปภ. เขต 16 ชัยนาท	รถตัดหญ้า	รถตัดหญ้า	2 คัน	ศูนย์ปภ. เขต 16 ชัยนาท	เสาคำพระ ๕๐๑๕๖๖	ชัยนาท	0 5647 6835	
แขวงทางหลวงชนบทสิงห์บุรี	รถตัดหญ้า	รถตัดหญ้า	1 คัน	แขวงทางหลวงชนบทสิงห์บุรี	คันโพธิ์ ๕๐๑๙๙/๙	สิงห์บุรี	0 3652 4594	
องค์การบริหารส่วนจังหวัดสิงห์บุรี	รถตัดหญ้า	รถตัดหญ้า	1 คัน	องค์การบริหารส่วนจังหวัดสิงห์บุรี	บางมัญ ๕๐๑๙๙/๙	สิงห์บุรี	036-520236	

สรุปจำนวนเครื่องจักรกล ยานพาหนะ และเครื่องมืออุปกรณ์ ที่ใช้ในการป้องกันและบรรเทาสาธารณภัยจังหวัดสิงห์บุรี (อุทกภัย)

แฉ่งทางหลวงชนบทสิงห์บุรี	รถตัดหญ้า	รถตัดกล้วย	1 คัน	แฉ่งทางหลวงชนบทสิงห์บุรี ตำบลโพธิ์ ๕๐๕๓๕ สิงห์บุรี 0 3652 4594
			<b>รวม</b>	<b>5</b>

**รถเกี่ยวนวด**

หน่วยงานเจ้าของทรัพย์สิน	ชื่อทรัพย์สิน	กลุ่มทรัพย์สิน	ประเภททรัพย์สิน	จำนวน	หน่วยนับ	ที่อยู่	ตำบล	อำเภอ	จังหวัด	เบอร์โทรศัพท์
ศูนย์ปภ. เขต 16 ชัยนาท	รถเกี่ยวนวด ขนาด 125 แรงม้า	รถเกี่ยวนวด	รถเกี่ยวนวด	1 คัน	คัน	ศูนย์ปภ. เขต 16 ชัยนาท	เขาท่าพระ	เมืองชัยนาท	ชัยนาท	0 5647 6835
แฉ่งทางหลวงชนบทสิงห์บุรี	รถเกี่ยวนวด ขนาด 125 แรงม้า	รถเกี่ยวนวด	รถเกี่ยวนวด	1 คัน	คัน	แฉ่งทางหลวงชนบทสิงห์บุรี ตำบลโพธิ์	เมืองสิงห์บุรี	เมืองสิงห์บุรี	สิงห์บุรี	0 3652 4594
แฉ่งทางหลวงชนบทสิงห์บุรี	รถเกี่ยวนวด ขนาด 125 แรงม้า	รถเกี่ยวนวด	รถเกี่ยวนวด	1 คัน	คัน	แฉ่งทางหลวงชนบทสิงห์บุรี ตำบลโพธิ์	เมืองสิงห์บุรี	เมืองสิงห์บุรี	สิงห์บุรี	0 3652 4594
			<b>รวม</b>	<b>3</b>						

**รถตู้**

หน่วยงานเจ้าของทรัพย์สิน	ชื่อทรัพย์สิน	กลุ่มทรัพย์สิน	ประเภททรัพย์สิน	จำนวน	หน่วยนับ	ที่อยู่	ตำบล	อำเภอ	จังหวัด	เบอร์โทรศัพท์
ป้องกันจังหวัดสิงห์บุรี	รถโดยสารขนาดเล็ก (รถตู้ ขนาด 9 - 15 ที่นั่ง)	รถบรรทุกขนาดเล็ก	รถโดยสารขนาดเล็ก	1 คัน	คัน	ป้องกันจังหวัดสิงห์บุรี	บางมัญ	เมืองสิงห์บุรี	สิงห์บุรี	0 3650 7124
ศูนย์สาทรกรมป้องกันจังหวัดสิงห์บุรี	รถโดยสารขนาดเล็ก (รถตู้ ขนาด 9 - 15 ที่นั่ง)	รถบรรทุกขนาดเล็ก	รถโดยสารขนาดเล็ก	1 คัน	คัน	ศูนย์สาทรกรมป้องกันจังหวัดสิงห์บุรี	บางมัญ	เมืองสิงห์บุรี	สิงห์บุรี	0 3650 7210
ศูนย์ปภ. เขต 16 ชัยนาท	รถโดยสารขนาดเล็ก (รถตู้ ขนาด 9 - 15 ที่นั่ง)	รถบรรทุกขนาดเล็ก	รถโดยสารขนาดเล็ก	1 คัน	คัน	ศูนย์ปภ. เขต 16 ชัยนาท	เขาท่าพระ	เมืองชัยนาท	ชัยนาท	0 5647 6835
สำนักงานขนส่งจังหวัดสิงห์บุรี	รถโดยสารขนาดเล็ก (รถตู้ ขนาด 9 - 15 ที่นั่ง)	รถบรรทุกขนาดเล็ก	รถโดยสารขนาดเล็ก	1 คัน	คัน	สำนักงานขนส่งจังหวัดสิงห์บุรี	บางมัญ	เมืองสิงห์บุรี	สิงห์บุรี	0 3650 7185 ต่อ 20
สำนักงานขนส่งจังหวัดสิงห์บุรี	รถโดยสารขนาดเล็ก (รถตู้ ขนาด 9 - 15 ที่นั่ง)	รถบรรทุกขนาดเล็ก	รถโดยสารขนาดเล็ก	1 คัน	คัน	สำนักงานขนส่งจังหวัดสิงห์บุรี	บางมัญ	เมืองสิงห์บุรี	สิงห์บุรี	0 3650 7185 ต่อ 20
แฉ่งทางหลวงสิงห์บุรี	รถตู้โดยสาร (ขนาด 9 - 15 ที่นั่ง)	รถตู้โดยสาร	รถตู้โดยสาร (เอเย็ด)	1 คัน	คัน	แฉ่งทางหลวงสิงห์บุรี	อินทร์บุรี	อินทร์บุรี	สิงห์บุรี	0 3658 2136
สำนักงานขนส่งจังหวัดสิงห์บุรี	รถตู้เอมกประสงค์	รถบรรทุกขนาดเล็ก	รถตู้เอมกประสงค์	1 คัน	คัน	สำนักงานขนส่งจังหวัดสิงห์บุรี	บางมัญ	เมืองสิงห์บุรี	สิงห์บุรี	0 3650 7185 ต่อ 20
ตำรวจภูธรจังหวัดสิงห์บุรี	รถตู้เอมกประสงค์	รถบรรทุกขนาดเล็ก	รถตู้เอมกประสงค์	2 คัน	คัน	ตำรวจภูธรจังหวัดสิงห์บุรี	บางมัญ	เมืองสิงห์บุรี	สิงห์บุรี	0 3650 7221
องค์การบริหารส่วนตำบลม่วงชุม	รถบริการการแพทย์ฉุกเฉิน (รถตู้)	รถบรรทุกขนาดเล็ก	รถพยาบาล	1 คัน	คัน	องค์การบริหารส่วนตำบลม่วงชุม	ม่วงชุม	เมืองสิงห์บุรี	สิงห์บุรี	036699498
บริษัท อภา โทรคมนาคม จำกัด (มหาชน)	รถตู้	อื่นๆ	อื่นๆ (ไปรษณียบรรณภัณฑ์)	1 คัน	คัน	บริษัท อภา โทรคมนาคม จำกัด (มหาชน)	บางมัญ	เมืองสิงห์บุรี	สิงห์บุรี	0 3651 5662, 0 3669 9300
กอ.จ.สิงห์บุรี	รถโดยสารขนาดเล็ก (รถตู้ ขนาด 9 - 15 ที่นั่ง)	รถบรรทุกขนาดเล็ก	รถโดยสารขนาดเล็ก	1 คัน	คัน	กอ.จ.สิงห์บุรี	บางมัญ	เมืองสิงห์บุรี	สิงห์บุรี	036507093
สำนักงานเจ้าพนักงานป้องกันและบรรเทาสาธารณภัยจังหวัดสิงห์บุรี	รถโดยสารขนาดเล็ก (รถตู้ ขนาด 9 - 15 ที่นั่ง)	รถบรรทุกขนาดเล็ก	รถโดยสารขนาดเล็ก	2 คัน	คัน	สำนักงานเจ้าพนักงานป้องกันและบรรเทาสาธารณภัยจังหวัดสิงห์บุรี	บางมัญ	เมืองสิงห์บุรี	สิงห์บุรี	0 3650 7249
เทศบาลตำบลทับยา	รถโดยสารขนาดเล็ก (รถตู้ ขนาด 9 - 15 ที่นั่ง)	รถบรรทุกขนาดเล็ก	รถโดยสารขนาดเล็ก	1 คัน	คัน	เทศบาลตำบลทับยา	ทับยา	อินทร์บุรี	สิงห์บุรี	0 3681 4060

**สรุปจำนวนเครื่องจักรกล ยานพาหนะ และเครื่องมืออุปกรณ์ ที่ใช้ในการป้องกันและบรรเทาสาธารณภัยจังหวัดสิงห์บุรี (อุทกภัย)**

องค์การบริหารส่วนตำบลระบือ	รถบรรทุกขนาดเล็ก รถโดยสารขนาดเล็ก (รถตู้ ขนาด 9 - 15 ที่นั่ง)	1 คัน	องค์การบริหารส่วนตำบลระบือ บางปะอิน เมืองสิงห์บุรี	0 3652 2817
องค์การบริหารส่วนตำบลระบือ	รถตู้ ขนาด 9 - 15 ที่นั่ง	1 คัน	บางมัญ เมืองสิงห์บุรี	0 3650 7297-8
วิทยาลัยเทคนิคสิงห์บุรี	รถตู้เอมกปประสงค์	1 คัน	บางพุทรา เมืองสิงห์บุรี	0 3651 1232
วิทยาลัยเทคนิคสิงห์บุรี	รถตู้เอมกปประสงค์	1 คัน	บางพุทรา เมืองสิงห์บุรี	0 3651 1232
โครงการชลประทานสิงห์บุรี	รถตู้โดยสารขนาดเล็ก (รถตู้ ขนาด 9 - 15 ที่นั่ง)	1 คัน	บางปะอิน เมืองสิงห์บุรี	0 3652 1511
สนง.อุตสาหกรรมจังหวัดสิงห์บุรี	รถตู้โดยสารขนาดเล็ก (รถตู้ ขนาด 9 - 15 ที่นั่ง)	1 คัน	บางมัญ เมืองสิงห์บุรี	0 3650 7210
สนง.สาธารณสุขจังหวัดสิงห์บุรี	รถตู้โดยสารขนาดเล็ก (รถตู้ ขนาด 9 - 15 ที่นั่ง)	5 คัน	ต.โพธิ์ เมืองสิงห์บุรี	0 3681 3503
องค์การบริหารส่วนตำบลอินทร์บุรี	รถตู้เอมกปประสงค์	1 คัน	อินทร์บุรี	0 3651 0804
องค์การบริหารส่วนตำบลท่าข้าม	รถตู้โดยสารขนาดเล็ก (รถตู้ ขนาด 9 - 15 ที่นั่ง)	1 คัน	อินทร์บุรี	0 3669 9477
เทศบาลเมืองสิงห์บุรี	รถตู้โดยสาร	1 คัน	บางพุทรา เมืองสิงห์บุรี	0 3652 3007
<b>รวม</b>		<b>29</b>		

**รถชุดตักไฮดรอลิก**

หน่วยงานเจ้าของทรัพย์สิน	ชื่อทรัพย์สิน	จำนวน	หน่วยนับ	ที่อยู่	ตำบล	อำเภอ	จังหวัด	เบอร์โทรศัพท์เคลื่อนที่
องค์การบริหารส่วนจังหวัดสิงห์บุรี	รถชุดตักไฮดรอลิก	3 คัน		บางมัญ	เมืองสิงห์บุรี			036-520236
องค์การบริหารส่วนจังหวัดสิงห์บุรี	รถชุดตักไฮดรอลิก	4 คัน		บางมัญ	เมืองสิงห์บุรี			036-520236
ศูนย์ปภ. เขต 16 ชัยนาท	รถชุดตักไฮดรอลิก แบบแขนดักยาว	1 คัน		ศาลาพระ เมืองชัยนาท	ชัยนาท			0 5647 6835
ศูนย์ปภ. เขต 16 ชัยนาท	รถชุดตักไฮดรอลิก	4 คัน		ศาลาพระ เมืองชัยนาท	ชัยนาท			0 5647 6835
แขวงทางหลวงชนบทสิงห์บุรี	รถชุดตักไฮดรอลิก	1 คัน		ต.โพธิ์	เมืองสิงห์บุรี			0 3652 4594
องค์การบริหารส่วนตำบลทับทัน	รถชุดตักไฮดรอลิก	1 คัน		บางระจัน	สิงห์บุรี			0 3681 5038
สถานีพัฒนาที่ดินสิงห์บุรี	รถชุดตักไฮดรอลิก	2 คัน		บางมัญ	เมืองสิงห์บุรี			0 3669 9367
เทศบาลเมืองสิงห์บุรี	รถชุดตักไฮดรอลิก	3 คัน		บางพุทรา	เมืองสิงห์บุรี			0 3652 3007
แขวงทางหลวงชนบทสิงห์บุรี	รถชุดตักไฮดรอลิก	1 คัน		แขวงทางหลวงชนบทสิงห์บุรี	ต.โพธิ์	เมืองสิงห์บุรี		0 3652 4594
<b>รวม</b>		<b>20</b>						



สรุปจำนวนเครื่องจักรกล ยานพาหนะ และเครื่องมืออุปกรณ์ ที่ใช้ในการป้องกันและบรรเทาสาธารณภัยจังหวัดสิงห์บุรี (อุทกภัย)

**รถแทรกเตอร์**

หน่วยงานเจ้าของเครื่องจักรกล	ชื่อทรัพย์สิน	กลุ่มทรัพย์สิน	ประเภททรัพย์สิน	จำนวน	หน่วยนับ	ที่อยู่	ตำบล	อำเภอ	จังหวัด	เบอร์โทรศัพท์ต่อ
องค์การบริหารส่วนตำบลบ้านหมือ	รถแทรกเตอร์สีเขียว	รถแทรกเตอร์สีเขียว	รถแทรกเตอร์สีเขียว	1	คัน	องค์การบริหารส่วนตำบลบ้านหมือ	บ้านหมือ	พรหมบุรี	สิงห์บุรี	0 3659 9846
องค์การบริหารส่วนตำบลพิบูลย์	รถแทรกเตอร์สีเขียว	รถแทรกเตอร์สีเขียว	รถแทรกเตอร์สีเขียว	1	คัน	องค์การบริหารส่วนตำบลพิบูลย์	พิบูลย์	บางระจัน	สิงห์บุรี	0 3681 5038
องค์การบริหารส่วนจังหวัดสิงห์บุรี	รถแทรกเตอร์สีน้ำตาล	รถแทรกเตอร์สีน้ำตาล	รถแทรกเตอร์สีน้ำตาล	1	คัน	องค์การบริหารส่วนจังหวัดสิงห์บุรี บางมัญ	บางมัญ	เมืองสิงห์	สิงห์บุรี	036-520236
องค์การบริหารส่วนบางระจัน	รถแทรกเตอร์สีเขียว	รถแทรกเตอร์สีเขียว	รถแทรกเตอร์สีเขียว	1	คัน	องค์การบริหารส่วนตำบลบางระจัน	บางระจัน	บางระจัน	สิงห์บุรี	0 3659 1151
องค์การบริหารส่วนตำบลพิบูลย์	รถแทรกเตอร์สีน้ำตาล	รถแทรกเตอร์สีน้ำตาล	รถแทรกเตอร์สีน้ำตาล	1	คัน	องค์การบริหารส่วนตำบลพิบูลย์	พิบูลย์	บางระจัน	สิงห์บุรี	0 3650 5204
องค์การบริหารส่วนตำบลบางระจัน	รถแทรกเตอร์สีน้ำตาล	รถแทรกเตอร์สีน้ำตาล	รถแทรกเตอร์สีน้ำตาล	1	คัน	องค์การบริหารส่วนตำบลบางระจัน	บางระจัน	บางระจัน	สิงห์บุรี	0 3681 1588
				<b>รวม</b>	<b>6</b>					

**รถบรรทุกดีเซล**

หน่วยงานเจ้าของทรัพย์สิน	ชื่อทรัพย์สิน	กลุ่มทรัพย์สิน	ประเภททรัพย์สิน	จำนวน	หน่วยนับ	ที่อยู่	ตำบล	อำเภอ	จังหวัด	เบอร์โทรศัพท์ต่อ
องค์การบริหารส่วนจังหวัดสิงห์บุรี	รถบรรทุกดีเซล ขนาด 3 ตัน ขนาด 5 ตัน	รถบรรทุกขนาดใหญ่	รถบรรทุกขนาดใหญ่	2	คัน	องค์การบริหารส่วนจังหวัดสิงห์บุรี บางมัญ	บางมัญ	เมืองสิงห์	สิงห์บุรี	036-520236
แขวงทางหลวงสิงห์บุรี	รถบรรทุกดีเซล	รถบรรทุกดีเซล	รถบรรทุกดีเซล	1	คัน	แขวงทางหลวงสิงห์บุรี	สิงห์บุรี	สิงห์บุรี	สิงห์บุรี	0 3658 2136
				<b>รวม</b>	<b>3</b>					

**รถตักหน้าขุดหลัง**

หน่วยงานเจ้าของทรัพย์สิน	ชื่อทรัพย์สิน	กลุ่มทรัพย์สิน	ประเภททรัพย์สิน	จำนวน	หน่วยนับ	ที่อยู่	ตำบล	อำเภอ	จังหวัด	เบอร์โทรศัพท์ต่อ
แขวงทางหลวงชนบทสิงห์บุรี	รถตักหน้าขุดหลัง	รถตัก	รถตักหน้าขุดหลัง	1	คัน	แขวงทางหลวงชนบทสิงห์บุรี ตำบลโพธิ์	เมืองสิงห์	เมืองสิงห์	สิงห์บุรี	0 3652 4594
องค์การบริหารส่วนจังหวัดสิงห์บุรี	รถตักหน้าขุดหลัง	รถตัก	รถตักหน้าขุดหลัง	1	คัน	องค์การบริหารส่วนจังหวัดสิงห์บุรี บางมัญ	เมืองสิงห์	เมืองสิงห์	สิงห์บุรี	036-520236
				<b>รวม</b>	<b>2</b>					

**รถพหลเสอร์ (รถหัวลาก)**

หน่วยงานเจ้าของทรัพย์สิน	ชื่อทรัพย์สิน	กลุ่มทรัพย์สิน	ประเภททรัพย์สิน	จำนวน	หน่วยนับ	ที่อยู่	ตำบล	อำเภอ	จังหวัด	เบอร์โทรศัพท์ต่อ
องค์การบริหารส่วนจังหวัดสิงห์บุรี	รถพหลเสอร์ (รถหัวลาก)	รถหัวลาก	รถหัวลาก	2	คัน	องค์การบริหารส่วนจังหวัดสิงห์บุรี บางมัญ	เมืองสิงห์	เมืองสิงห์	สิงห์บุรี	036-520236
เทศบาลเมืองสิงห์บุรี	รถพหลเสอร์ (รถหัวลาก)	รถหัวลาก	รถหัวลาก	1	คัน	เทศบาลเมืองสิงห์บุรี	บางมัญ	เมืองสิงห์	สิงห์บุรี	0 3652 3007

สรุปจำนวนเครื่องจักรกล ยานพาหนะ และเครื่องมืออุปกรณ์ ที่ใช้ในการป้องกันและบรรเทาสาธารณภัยจังหวัดสิงห์บุรี (อุทกภัย)

รวม 3

**รถบรรทุกเท้าย**

หน่วยงานเจ้าของทรัพยากร	ชื่อทรัพยากร	กลุ่มทรัพยากร	ประเภททรัพยากร	จำนวนที่มี	หน่วยนับ	ที่อยู่	ตำบล	อำเภอ	จังหวัด	เบอร์โทรศัพท์ต่อ
ศูนย์ปภ. เขต 16 ชัยนาท	รถบรรทุกเท้าย ขนาด 6 ตัน 6 ล้อ	รถบรรทุกเท้าย	รถบรรทุกเท้าย ขนาด 6 ตัน 6 ล้อ	4 คัน	คัน	ศูนย์ปภ. เขต 16 ชัยนาท	เขาท่าพระ	เมืองชัยนาท	ชัยนาท	0 5647 6835
แขวงทางหลวงชนบทสิงห์บุรี	รถบรรทุกเท้าย	รถบรรทุกเท้าย	รถบรรทุกเท้าย ขนาด 6 ตัน 6 ล้อ	1 คัน	คัน	แขวงทางหลวงชนบทสิงห์บุรี	คันโพธิ์	เมืองสิงห์บุรี	สิงห์บุรี	0 3652 4594
แขวงทางหลวงชนบทสิงห์บุรี	รถบรรทุกเท้าย ขนาด 6 ตัน 6 ล้อ	รถบรรทุกเท้าย	รถบรรทุกเท้าย ขนาด 6 ตัน 6 ล้อ	1 คัน	คัน	แขวงทางหลวงชนบทสิงห์บุรี	คันโพธิ์	เมืองสิงห์บุรี	สิงห์บุรี	0 3652 4594
องค์การบริหารส่วนจังหวัดสิงห์บุรี	รถบรรทุกเท้าย	รถบรรทุกเท้าย	รถบรรทุกเท้าย ขนาด 6 ตัน 6 ล้อ	6 คัน	คัน	องค์การบริหารส่วนจังหวัดสิงห์บุรี	บางมัญ	เมืองสิงห์บุรี	สิงห์บุรี	036-520236
<b>รวม</b>				<b>6</b>						

**รถขย**

หน่วยงานเจ้าของทรัพยากร	ชื่อทรัพยากร	กลุ่มทรัพยากร	ประเภททรัพยากร	จำนวนที่มี	หน่วยนับ	ที่อยู่	ตำบล	อำเภอ	จังหวัด	เบอร์โทรศัพท์ต่อ
องค์การบริหารส่วนตำบลเขาชะอี	รถขย	อื่นๆ (ไปตรวจระบายเอียง)	อื่นๆ (ไปตรวจระบายเอียง)	1 คัน	คัน	องค์การบริหารส่วนตำบลเขาชะอี	เขาชะอี	เมืองสิงห์บุรี	สิงห์บุรี	0 3659 7111
องค์การบริหารส่วนตำบลบางระอี	รถขย	รถบรรทุกเท้าย	รถบรรทุกเท้าย ขนาด 6 ตัน 6 ล้อ	1 คัน	คัน	องค์การบริหารส่วนตำบลบางระอี	บางระอี	เมืองสิงห์บุรี	สิงห์บุรี	0 3652 2817
<b>รวม</b>				<b>2</b>						

**รถดับเพลิงอาคาร**

หน่วยงานเจ้าของทรัพยากร	ชื่อทรัพยากร	กลุ่มทรัพยากร	ประเภททรัพยากร	จำนวนที่มี	หน่วยนับ	ที่อยู่	ตำบล	อำเภอ	จังหวัด	เบอร์โทรศัพท์ต่อ
องค์การบริหารส่วนตำบลเขาชะอี	รถดับเพลิงอาคาร	รถดับเพลิง	รถดับเพลิงอาคาร	1 คัน	คัน	องค์การบริหารส่วนตำบลเขาชะอี	เขาชะอี	เมืองสิงห์บุรี	สิงห์บุรี	036699502
เทศบาลตำบลบางน้ำเชี่ยว	รถดับเพลิงอาคาร	รถดับเพลิง	รถดับเพลิงอาคาร	1 คัน	คัน	เทศบาลตำบลบางน้ำเชี่ยว	บางน้ำเชี่ยว	เมืองสิงห์บุรี	สิงห์บุรี	0 3651 0980
ศูนย์ปภ. เขต 16 ชัยนาท	รถดับเพลิงอาคาร	รถดับเพลิง	รถดับเพลิงอาคาร	5 คัน	คัน	ศูนย์ปภ. เขต 16 ชัยนาท	เขาท่าพระ	เมืองชัยนาท	ชัยนาท	0 5647 6835
เทศบาลเมืองบางระจัน	รถดับเพลิงอาคาร	รถดับเพลิง	รถดับเพลิงอาคาร	1 คัน	คัน	เทศบาลเมืองบางระจัน	สิงห์	บางระจัน	สิงห์บุรี	0 3659 2390
<b>รวม</b>				<b>8</b>						

**รถดับเพลิง**

หน่วยงานเจ้าของทรัพยากร	ชื่อทรัพยากร	กลุ่มทรัพยากร	ประเภททรัพยากร	จำนวนที่มี	หน่วยนับ	ที่อยู่	ตำบล	อำเภอ	จังหวัด	เบอร์โทรศัพท์ต่อ
องค์การบริหารส่วนตำบลประจักษ์	รถดับเพลิง	รถดับเพลิง	รถบรรทุกน้ำช่วยดับเพลิง	1 คัน	คัน	องค์การบริหารส่วนตำบลประจักษ์	ประจักษ์	สิงห์บุรี	สิงห์บุรี	0 3669 9428

สรุปจำนวนเครื่องจักรกล ยานพาหนะ และเครื่องมืออุปกรณ์ ที่ใช้ในการป้องกันและบรรเทาสาธารณภัยจังหวัดสิงห์บุรี (อุทกภัย)

องค์การบริหารส่วนตำบลบึงคา	รถดับเพลิงแบบเอนกประสงค์	รถดับเพลิง	รถดับเพลิงอาคาร	1 คัน	องค์การบริหารส่วนตำบลบึงคา	ประศุก	สิงห์บุรี	036-699428	
องค์การบริหารส่วนตำบลพรหมาม	รถดับเพลิงอาคาร	รถดับเพลิง	รถดับเพลิงอาคาร	1 คัน	องค์การบริหารส่วนตำบลพรหมาม	พรหมาม	สิงห์บุรี	036699502	
เทศบาลตำบลบางน้ำเชี่ยว	รถดับเพลิงอาคาร	รถดับเพลิง	รถดับเพลิงอาคาร	1 คัน	เทศบาลตำบลบางน้ำเชี่ยว	บางน้ำเชี่ยว	สิงห์บุรี	0 3651 0980	
ศูนย์ปภ. เขต 16 ชัยนาท	รถดับเพลิง	รถดับเพลิง	รถดับเพลิง	2 คัน	ศูนย์ปภ. เขต 16 ชัยนาท	เขตท่าพระ เมืองชัยนาท	ชัยนาท	0 5647 6835	
ศูนย์ปภ. เขต 16 ชัยนาท	รถดับเพลิงชนิดพ่นน้ำ ขนาดความสูง 90 เมตร	รถดับเพลิง	รถดับเพลิงชนิดพ่นน้ำ ขนาดความสูง 90 เมตร	1 คัน	ศูนย์ปภ. เขต 16 ชัยนาท	เขตท่าพระ เมืองชัยนาท	ชัยนาท	0 5647 6835	
ศูนย์ปภ. เขต 16 ชัยนาท	รถดับเพลิง	รถดับเพลิง	รถดับเพลิง	4 คัน	ศูนย์ปภ. เขต 16 ชัยนาท	เขตท่าพระ เมืองชัยนาท	ชัยนาท	0 5647 6835	
ศูนย์ปภ. เขต 16 ชัยนาท	รถดับเพลิงชนิดพ่นน้ำพร้อมถังน้ำและอุปกรณ์	รถดับเพลิง	รถดับเพลิงชนิดพ่นน้ำพร้อมถังน้ำและอุปกรณ์	2 คัน	ศูนย์ปภ. เขต 16 ชัยนาท	เขตท่าพระ เมืองชัยนาท	ชัยนาท	0 5647 6835	
ศูนย์ปภ. เขต 16 ชัยนาท	รถดับเพลิงโฟมและเคมีขนาดใหญ่	รถดับเพลิง	รถดับเพลิงโฟมและเคมีขนาดใหญ่	2 คัน	ศูนย์ปภ. เขต 16 ชัยนาท	เขตท่าพระ เมืองชัยนาท	ชัยนาท	0 5647 6835	
ศูนย์ปภ. เขต 16 ชัยนาท	รถดับเพลิงอาคาร	รถดับเพลิง	รถดับเพลิงอาคาร	5 คัน	ศูนย์ปภ. เขต 16 ชัยนาท	เขตท่าพระ เมืองชัยนาท	ชัยนาท	0 5647 6835	
เทศบาลเมืองสิงห์บุรี	รถดับเพลิงรถน้ำดับ (ความสูง 2,000 ลิตร)	รถดับเพลิง	รถดับเพลิงอาคาร	3 คัน	เทศบาลเมืองสิงห์บุรี	บางพุทธา เมืองสิงห์บุรี	สิงห์บุรี	0 3652 3007	
องค์การบริหารส่วนตำบลม่วงชุม	รถดับเพลิงรถยกเก็บเศษขยะ	รถดับเพลิง	รถดับเพลิงชนิดพ่นน้ำพร้อมถังน้ำและอุปกรณ์	1 คัน	องค์การบริหารส่วนตำบลม่วงชุม	ม่วงชุม	เมืองสิงห์บุรี	036699498	
องค์การบริหารส่วนตำบลม่วงชุม	รถดับเพลิง	รถดับเพลิง	อื่นๆ (ไปรถกระบะรายละเอียต)	1 คัน	องค์การบริหารส่วนตำบลม่วงชุม	ม่วงชุม	เมืองสิงห์บุรี	036699498	
เทศบาลตำบลทับยา	รถดับเพลิง / รถบรรทุกน้ำช่วยดับเพลิง	รถดับเพลิง	รถบรรทุกน้ำช่วยดับเพลิง	1 คัน	เทศบาลตำบลทับยา	ทับยา	สิงห์บุรี	0 3681 4060	
องค์การบริหารส่วนตำบลสิงห์บุรี	รถดับเพลิง	รถดับเพลิง	รถดับเพลิงอาคาร	1 คัน	องค์การบริหารส่วนตำบลสิงห์บุรี	บางมัญ	เมืองสิงห์บุรี	036-523000	
เทศบาลตำบลพรหมบุรี	รถดับเพลิงรถน้ำยาโฟม 7000 ลิตร	รถดับเพลิง	รถดับเพลิงระบบฉีดอากาศแรงดันสูง	1 คัน	เทศบาลตำบลพรหมบุรี	พรหมบุรี	สิงห์บุรี	0 3681 0343	
องค์การบริหารส่วนตำบลโพทะเล	รถดับเพลิง / รถบรรทุกน้ำช่วยดับเพลิงขนาดประเภต	รถดับเพลิง	อื่นๆ (ไปรถกระบะรายละเอียต)	1 คัน	องค์การบริหารส่วนตำบลโพทะเล	โพทะเล	เมืองสิงห์บุรี	0 3681 6690	
องค์การบริหารส่วนตำบลโพธิ์ประทับช้าง	รถดับเพลิงเอนกประสงค์	รถดับเพลิง	รถดับเพลิงอาคาร	1 คัน	องค์การบริหารส่วนตำบลโพธิ์ประทับช้าง	โพธิ์ประทับช้าง	สิงห์บุรี	0 3669 9340	
องค์การบริหารส่วนตำบลท่าวุ้ง	รถดับเพลิง (พ่วงรถไถนา)	รถดับเพลิง	อื่นๆ (ไปรถกระบะรายละเอียต)	1 คัน	องค์การบริหารส่วนตำบลท่าวุ้ง	ท่าวุ้ง	สิงห์บุรี	0 3681 5038	
องค์การบริหารส่วนตำบลรั้วราย	รถดับเพลิงชนิดพ่นน้ำพร้อมถังน้ำและอุปกรณ์ 4,000 ลิตร	รถดับเพลิง	อื่นๆ (ไปรถกระบะรายละเอียต)	1 คัน	องค์การบริหารส่วนตำบลรั้วราย	รั้วราย	สิงห์บุรี	0 3651 0470	
เทศบาลเมืองบางระจัน	รถดับเพลิงอาคาร	รถดับเพลิง	รถดับเพลิงอาคาร	1 คัน	เทศบาลเมืองบางระจัน	สิงห์	บางระจัน	สิงห์บุรี	0 3659 2390

รวม 33

รอบรพทกน้ำ



สรุปจำนวนเครื่องจักรกล ยานพาหนะ และเครื่องมืออุปกรณ์ ที่ใช้ในการป้องกันและบรรเทาสาธารณภัยจังหวัดสิงห์บุรี (อุทกภัย)

เทศบาลเมืองสิงห์บุรี	รถบรรทุกน้ำดับเพลิง (ความจุ 5,000 ลิตร)	รถดับเพลิง	รถบรรทุกน้ำช่วยดับเพลิง	3 คัน	เทศบาลเมืองสิงห์บุรี	บางพยุหะ เมืองสิงห์บุรี	สิงห์บุรี 0 3652 3007
เทศบาลเมืองสิงห์บุรี	รถบรรทุกน้ำดับเพลิง (ความจุ 8,000 ลิตร)	รถดับเพลิง	รถบรรทุกน้ำช่วยดับเพลิง	1 คัน	เทศบาลเมืองสิงห์บุรี	บางพยุหะ เมืองสิงห์บุรี	สิงห์บุรี 0 3652 3007
เทศบาลเมืองสิงห์บุรี	รถบรรทุกน้ำดับเพลิง (ความจุ 10,000 ลิตร)	รถดับเพลิง	รถบรรทุกน้ำช่วยดับเพลิง	1 คัน	เทศบาลเมืองสิงห์บุรี	บางพยุหะ เมืองสิงห์บุรี	สิงห์บุรี 0 36511500
องค์การบริหารส่วนจังหวัดสิงห์บุรี	รถบรรทุกน้ำ ขนาด 6,000 ลิตร	รถบรรทุกน้ำ	รถบรรทุกน้ำ ขนาด 6,000 ลิตร	2 คัน	องค์การบริหารส่วนจังหวัดสิงห์บุรี	บางมัญ เมืองสิงห์บุรี	สิงห์บุรี 036-520236
องค์การบริหารส่วนตำบลเกาะบัว	รถบรรทุกน้ำดับเพลิง ขนาด 6,000 ลิตร	รถบรรทุกน้ำ	รถบรรทุกน้ำ ขนาด 6,000 ลิตร	1 คัน	องค์การบริหารส่วนตำบลเกาะบัว	บางระจัน เมืองสิงห์บุรี	สิงห์บุรี 0 3652 2817
องค์การบริหารส่วนตำบลหนองระยั้ง	รถบรรทุกน้ำ ขนาด 10,000 ลิตร	รถบรรทุกน้ำ	รถบรรทุกน้ำ ขนาด 10,000 ลิตร	1 คัน	องค์การบริหารส่วนตำบลหนองระยั้ง	บางระจัน	สิงห์บุรี 0 3681 7028-30
องค์การบริหารส่วนตำบลโพนระจัน	รถบรรทุกน้ำ ขนาด 6,000 ลิตร	รถบรรทุกน้ำ	รถบรรทุกน้ำ ขนาด 6,000 ลิตร	1 คัน	องค์การบริหารส่วนตำบลโพนระจัน	โพนระจัน ทำช้าง	สิงห์บุรี 0 36510461
เทศบาลตำบลพรหมบุรี	รถบรรทุกน้ำ ขนาด 6,000 ลิตร	รถบรรทุกน้ำ	รถบรรทุกน้ำ ขนาด 6,000 ลิตร	1 คัน	เทศบาลตำบลพรหมบุรี	พรหมบุรี	สิงห์บุรี 0 3681 0343
องค์การบริหารส่วนตำบลโพทะเล	รถบรรทุกน้ำดับเพลิง / รถบรรทุกน้ำดับเพลิงและรถดับเพลิง	รถดับเพลิง	อื่นๆ (ไปตรวจบูรณะเอเย็ด)	1 คัน	องค์การบริหารส่วนตำบลโพทะเล	โพทะเล	สิงห์บุรี 0 3681 6690
เทศบาลตำบลอนสมอ	รถบรรทุกน้ำช่วยดับเพลิง	รถดับเพลิง	รถบรรทุกน้ำช่วยดับเพลิง	1 คัน	เทศบาลตำบลอนสมอ	ถนนมอ ทำช้าง	สิงห์บุรี 0 3659 5123
องค์การบริหารส่วนตำบลคอทราย	รถบรรทุกน้ำดับเพลิง ขนาดความจุ 6,000 ลิตร	รถดับเพลิง	รถบรรทุกน้ำช่วยดับเพลิง	1 คัน	องค์การบริหารส่วนตำบลคอทราย	คอทราย	สิงห์บุรี 0 3681 6040
องค์การบริหารส่วนตำบลโนนโพธิ์	รถบรรทุกน้ำ ขนาด 10,000 ลิตร	รถบรรทุกน้ำ	รถบรรทุกน้ำ ขนาด 10,000 ลิตร	1 คัน	องค์การบริหารส่วนตำบลโนนโพธิ์	ต้นโพธิ์ เมืองสิงห์บุรี	สิงห์บุรี 0 3651 0517
หมวดทางหลวงพรหมบุรี	รถบรรทุกน้ำ น้อยกว่า 1,000 ลิตร	รถบรรทุกน้ำ	อื่นๆ (ไปตรวจบูรณะเอเย็ด)	1 คัน	หมวดทางหลวงพรหมบุรี	พรหมบุรี	สิงห์บุรี 036510219
องค์การบริหารส่วนตำบลก้นขาม	รถบรรทุกน้ำดับเพลิง ขนาด 3,000 ลิตร	รถดับเพลิง	รถบรรทุกน้ำช่วยดับเพลิง	1 คัน	องค์การบริหารส่วนตำบลก้นขาม	ทำงาม	สิงห์บุรี 0 3669 9477
เทศบาลตำบลโพสังโฆ	รถบรรทุกน้ำดับเพลิง ขนาด 6,000 ลิตร	รถดับเพลิง	รถบรรทุกน้ำช่วยดับเพลิง	2 คัน	เทศบาลตำบลโพสังโฆ	โพสังโฆ	สิงห์บุรี 0 3659 7709
องค์การบริหารส่วนตำบลบ้านเป็ง	รถบรรทุกน้ำ ขนาด 6,000 ลิตร	รถบรรทุกน้ำ	รถบรรทุกน้ำ ขนาด 6,000 ลิตร	1 คัน	องค์การบริหารส่วนตำบลบ้านเป็ง	บ้านเป็ง	สิงห์บุรี 0 3651 0551
องค์การบริหารส่วนตำบลโพธิ์ชัย	รถบรรทุกน้ำ ขนาด 5,000 ลิตร	รถบรรทุกน้ำ	รถบรรทุกน้ำ ขนาด 5,000 ลิตร	1 คัน	องค์การบริหารส่วนตำบลโพธิ์ชัย	โพธิ์ชัย	สิงห์บุรี 0 3669 9424
องค์การบริหารส่วนตำบลบางมัญ	รถบรรทุกน้ำ (แบบประจักษ์) ขนาด 6,000 ลิตร	รถบรรทุกน้ำ	รถบรรทุกน้ำ ขนาด 6,000 ลิตร	1 คัน	องค์การบริหารส่วนตำบลบางมัญ	บางมัญ	สิงห์บุรี 0 3681 3628
องค์การบริหารส่วนตำบลบางระจัน	รถบรรทุกน้ำดับเพลิง ขนาด 8,000 ลิตร	รถดับเพลิง	รถบรรทุกน้ำช่วยดับเพลิง	1 คัน	องค์การบริหารส่วนตำบลบางระจัน	บางระจัน	สิงห์บุรี 0 3659 7242
องค์การบริหารส่วนตำบลระแงง	รถบรรทุกน้ำ ขนาด 3,000 ลิตร	รถบรรทุกน้ำ	อื่นๆ (ไปตรวจบูรณะเอเย็ด)	1 คัน	องค์การบริหารส่วนตำบลระแงง	ระแงง	สิงห์บุรี 0 3659 1151
องค์การบริหารส่วนตำบลท้ายชัน	รถบรรทุกน้ำ	รถบรรทุกน้ำ	อื่นๆ (ไปตรวจบูรณะเอเย็ด)	1 คัน	องค์การบริหารส่วนตำบลท้ายชัน	ท้ายชัน	สิงห์บุรี 0 3650 5204
องค์การบริหารส่วนตำบลหนอง	รถบรรทุกน้ำช่วยดับเพลิง	รถดับเพลิง	รถบรรทุกน้ำช่วยดับเพลิง	1 คัน	องค์การบริหารส่วนตำบลหนอง	หนอง	สิงห์บุรี 0 3681 1588
เทศบาลตำบลอินทร์บุรี	รถบรรทุกน้ำ 6 ล้อ	รถบรรทุกน้ำ	อื่นๆ (ไปตรวจบูรณะเอเย็ด)	2 คัน	เทศบาลตำบลอินทร์บุรี	อินทร์บุรี	สิงห์บุรี 0 3658 1989

สรุปจำนวนเครื่องจักรกล ยานพาหนะ และเครื่องมืออุปกรณ์ ที่ใช้ในการป้องกันและบรรเทาสาธารณภัยจังหวัดสิงห์บุรี (อุทกภัย)

เทศบาลตำบลอินทร์บุรี รถบรรทุกน้ำ 10 ล้อ	รถบรรทุกน้ำ อื่นๆ (ไปตระเวนรายละเอียด)	1 คัน	เทศบาลตำบลอินทร์บุรี	อินทร์บุรี อินทร์บุรี สิงห์บุรี 0 3658 1989
เทศบาลตำบลทับยา	รถบรรทุกน้ำ ขนาด 10,000 ลิตร	1 คัน	เทศบาลตำบลทับยา	ทับยา อินทร์บุรี สิงห์บุรี 0 3681 4060
เทศบาลเมืองบางระจัน	รถบรรทุกน้ำ อื่นๆ (ไปตระเวนรายละเอียด)	4 คัน	เทศบาลเมืองบางระจัน	สิงห์ บางระจัน สิงห์บุรี 0 3659 2390
<b>รวม</b>		<b>65</b>		

เรือท้องแบน

หน่วยงานเจ้าของเครื่องมือ	ชื่อทรัพย์สิน	ประเภททรัพย์สิน	จำนวน	หน่วยนับ	ที่อยู่	ตำบล	จังหวัด	เบอร์โทรศัพท์
องค์การบริหารส่วนตำบลตาคลี	เรือท้องแบน	เรือกู้ภัย	1 ลำ	ลำ	องค์การบริหารส่วนตำบลตาคลี	ตาคลี	สิงห์บุรี	0 3650 3221
องค์การบริหารส่วนตำบลประจุก	เรือท้องแบน ขนาด 1.5 X 3.0 เมตร	เรือกู้ภัย	1 ลำ	ลำ	องค์การบริหารส่วนตำบลประจุก	ประจุก	สิงห์บุรี	036-699428
องค์การบริหารส่วนจังหวัดสิงห์บุรี	เรือท้องแบน	เรือกู้ภัย	9 ลำ	ลำ	องค์การบริหารส่วนจังหวัดสิงห์บุรี บางมัย	บางมัย	สิงห์บุรี	036-520236
ศูนย์ปภ. เขต 16 ชัยนาท	เรือท้องแบนไฟเบอร์กลาส	เรือกู้ภัย	1 ลำ	ลำ	ศูนย์ปภ. เขต 16 ชัยนาท	เขาท่าพระ	ชัยนาท	0 5647 6835
ศูนย์ปภ. เขต 16 ชัยนาท	เรือท้องแบน	เรือกู้ภัย	16 ลำ	ลำ	ศูนย์ปภ. เขต 16 ชัยนาท	เขาท่าพระ	ชัยนาท	0 5647 6835
มูลนิธิป่อเต็กตึ๊งจังหวัดสิงห์บุรี	เรือท้องแบนไฟเบอร์กลาส	เรือกู้ภัย	5 ลำ	ลำ	มูลนิธิป่อเต็กตึ๊งจังหวัดสิงห์บุรี ต้นโพธิ์	ต้นโพธิ์	สิงห์บุรี	0 3651 1309
อำเภออินทร์บุรี	เรือท้องแบน	เรือกู้ภัย	1 ลำ	ลำ	อำเภออินทร์บุรี	อินทร์บุรี	สิงห์บุรี	0 3658 1064
องค์การบริหารส่วนตำบลบ้านฉาง	เรือท้องแบน	เรือกู้ภัย	1 ลำ	ลำ	องค์การบริหารส่วนตำบลบ้านฉาง	บ้านฉาง	พรหมบุรี	สิงห์บุรี 0 3659 9846
องค์การบริหารส่วนตำบลท่าข้าม	เรือท้องแบนพร้อมเครื่องยนต์	เรือกู้ภัย	2 ลำ	ลำ	องค์การบริหารส่วนตำบลท่าข้าม	ท่าข้าม	สิงห์บุรี	0 3659 7069
องค์การบริหารส่วนตำบลน้ำขุ่น	เรือท้องแบนไฟเบอร์กลาส	เรือกู้ภัย	1 ลำ	ลำ	องค์การบริหารส่วนตำบลน้ำขุ่น	น้ำขุ่น	สิงห์บุรี	0-3658-5240-2
ที่ว่าการอำเภอท่าช้าง	เรือท้องแบน	อื่นๆ (ไปตระเวนรายละเอียด)	2 ลำ	ลำ	ที่ว่าการอำเภอท่าช้าง	ถนนสมอ	ท่าช้าง	สิงห์บุรี 0 3659 5125
เทศบาลตำบลดอนสมอ	เรือท้องแบน	เรือกู้ภัย	1 ลำ	ลำ	เทศบาลตำบลดอนสมอ	ถนนสมอ	ท่าช้าง	สิงห์บุรี 0 3659 5123
องค์การบริหารส่วนตำบลโพธิ์ชัย	เรือท้องแบนพร้อมเครื่องยนต์	เรือกู้ภัย	2 ลำ	ลำ	องค์การบริหารส่วนตำบลโพธิ์ชัย	โพธิ์ชัย	สิงห์บุรี	0 3681 8056
เทศบาลตำบลพรหมบุรี	เรือท้องแบน (ทำด้วยเหล็ก)	เรือกู้ภัย	1 ลำ	ลำ	เทศบาลตำบลพรหมบุรี	พรหมบุรี	สิงห์บุรี	0 3681 0343
เทศบาลตำบลบางน้ำเชี่ยว	เรือท้องแบน	เรือกู้ภัย	1 ลำ	ลำ	เทศบาลตำบลบางน้ำเชี่ยว	บางน้ำเชี่ยว	สิงห์บุรี	0 3651 0980
องค์การบริหารส่วนตำบลกันยาคัน	เรือท้องแบน	เรือกู้ภัย	2 ลำ	ลำ	องค์การบริหารส่วนตำบลกันยาคัน	กันยาคัน	สิงห์บุรี	0 3650 5204
องค์การบริหารส่วนตำบลท่าข้าม	เรือท้องแบนพร้อมเครื่องยนต์	เรือกู้ภัย	1 ลำ	ลำ	องค์การบริหารส่วนตำบลท่าข้าม	ท่าข้าม	สิงห์บุรี	0 3669 9477

สรุปจำนวนเครื่องจักรกล ยานพาหนะ และเครื่องมืออุปกรณ์ ที่ใช้ในการป้องกันและบรรเทาสาธารณภัยจังหวัดสิงห์บุรี (อุทกภัย)

องค์การบริหารส่วนตำบลสิงห์บุรี	เรือกู้ภัย	เรือท้องแบน	เรือกู้ภัย	เรือท้องแบน	1 ลำ	องค์การบริหารส่วนตำบลอินทร์บุรี	อินทร์บุรี	อินทร์บุรี	สิงห์บุรี	0 3651 0804
เทศบาลตำบลทับยา	เรือกู้ภัย	เรือท้องแบน	เรือกู้ภัย	เรือท้องแบน	2 ลำ	เทศบาลตำบลทับยา	ทับยา	อินทร์บุรี	สิงห์บุรี	0 3681 4060
เทศบาลเมืองบางระจัน	เรือกู้ภัย	เรือท้องแบน	เรือกู้ภัย	เรือท้องแบน	2 ลำ	เทศบาลเมืองบางระจัน	สิงห์	บางระจัน	สิงห์บุรี	0 3659 2390
เทศบาลเมืองสิงห์บุรี	เรือกู้ภัย	เรือท้องแบน	เรือกู้ภัย	เรือท้องแบน	2 ลำ	เทศบาลเมืองสิงห์บุรี	บางพุทธา	เมืองสิงห์บุรี	สิงห์บุรี	0 3652 3007
โรงพยาบาลอินทร์บุรี	เรือกู้ภัย	เรือท้องแบน	เรือกู้ภัย	เรือท้องแบน	1 ลำ	โรงพยาบาลอินทร์บุรี	ทับยา	อินทร์บุรี	สิงห์บุรี	0 3658 1993-7

รวม 56

เรือยาง

หน่วยงานเจ้าของทรัพยากร	ชื่อทรัพยากร	กลุ่มทรัพยากร	ประเภททรัพยากร	จำนวนที่	หน่วยนับ	ที่อยู่	ตำบล	อำเภอ	จังหวัด	เบอร์โทรศัพท์
สน.สาธารณสุขจังหวัดสิงห์บุรี	เรือยางเครื่อง 40 แรง	เรือกู้ภัย	เรือยาง	1 ลำ	ลำ	สนง.สาธารณสุขจังหวัดสิงห์บุรี	ต้นโพธิ์	เมืองสิงห์บุรี	สิงห์บุรี	0 3681 3503

รวม 1

เลื่อยยนต์

หน่วยงานเจ้าของทรัพยากร	ชื่อทรัพยากร	กลุ่มทรัพยากร	ประเภททรัพยากร	จำนวนที่	หน่วยนับ	ที่อยู่	ตำบล	อำเภอ	จังหวัด	เบอร์โทรศัพท์
องค์การบริหารส่วนตำบลบ้านแจ้ง	เครื่องเลื่อยยนต์	อื่นๆ	อื่นๆ (ไปตระขบुरายละเอียด)	1 ชิ้น	ชิ้น	องค์การบริหารส่วนตำบลบ้านแจ้ง	บ้านแจ้ง	พรหมบุรี	สิงห์บุรี	0 3651 0551
องค์การบริหารส่วนตำบลม่วงชุม	เลื่อยยนต์	อื่นๆ	อื่นๆ (ไปตระขบुरายละเอียด)	1 เครื่อง	เครื่อง	องค์การบริหารส่วนตำบลม่วงชุม	ม่วงชุม	เมืองสิงห์บุรี	สิงห์บุรี	036699498
องค์การบริหารส่วนตำบลก้างส้ม	เลื่อยยนต์	อื่นๆ	อื่นๆ (ไปตระขบुरายละเอียด)	3 เครื่อง	เครื่อง	องค์การบริหารส่วนตำบลก้างส้ม	ท่าข้าม	บางระจัน	สิงห์บุรี	0 3659 7069
องค์การบริหารส่วนตำบลบางระจัน	เลื่อยยนต์	อื่นๆ	อื่นๆ (ไปตระขบुरายละเอียด)	2 เครื่อง	เครื่อง	องค์การบริหารส่วนตำบลบางระจัน	บางระจัน	บางระจัน	สิงห์บุรี	0 3659 7111
องค์การบริหารส่วนตำบลบางระจัน	เลื่อยยนต์	อื่นๆ	อื่นๆ (ไปตระขบुरายละเอียด)	1 เครื่อง	เครื่อง	องค์การบริหารส่วนตำบลบางระจัน	บางระจัน	เมืองสิงห์บุรี	สิงห์บุรี	0 3652 2817
สมาคมกู้ภัยจังหวัดสิงห์บุรี	เครื่องเลื่อยยนต์ ขนาดเล็ก	อื่นๆ	อื่นๆ (ไปตระขบुरายละเอียด)	2 เครื่อง	เครื่อง	สมาคมกู้ภัยจังหวัดสิงห์บุรี	บางพุทธา	เมืองสิงห์บุรี	สิงห์บุรี	0 3651 1010

รวม 10

แบบสำรวจการเตรียมความพร้อมศูนย์พักพิงชั่วคราว (กรณีอุทกภัย) ปี 2566

จังหวัดสิงห์บุรี

ข้อมูล ณ วันที่ ๒๓ พฤษภาคม ๒๕๖๖

ที่	อำเภอ	ตำบล	หมู่บ้าน/ ชุมชน	ชื่อสถานที่	รองรับ ผู้อพยพ (จำนวน คน)	สถานที่อยู่ใน ความรับผิดชอบของ อปท./หน่วยงาน (ระบุ)	ชื่อ - สกุล ผู้ประสาน	หมายเลข โทรศัพท์	มีรายการอุปกรณ์ในบัญชี		ค่าพิกัด GPS
									ไฟฟ้า	ประปา	
๓	เมืองสิงห์บุรี		เทศบาลเมืองฯ	บริเวณถนนโปลองตรงจุดวัดสามกษัตรา	๒๐๐	เทศบาลเมืองสิงห์บุรี	นายณัฐวิทย์ มีสมสืบ	๐๖-๓๖๐๓๕-๓๒๖๕	/	/	๓๓.๕๓๖๕๕๘/๑๐๐.๕๖๖๖๒๑
			เทศบาลเมืองฯ	บริเวณถนนโปลองตรงจุดวัดสามกษัตรา	๒๐๐	เทศบาลเมืองสิงห์บุรี	นายณัฐวิทย์ มีสมสืบ	๐๖-๓๖๐๓๕-๓๒๖๕	/	/	๓๓.๕๓๖๖๖๖/๑๐๐.๕๖๕๕๕๕
			เทศบาลเมืองฯ	โรงเรียนเทศบาล ๒ (วัดเขมาภิรตารามสิงห์บุรี)	๒๐๐	เทศบาลเมืองสิงห์บุรี	นายณัฐวิทย์ มีสมสืบ	๐๖-๓๖๐๓๕-๓๒๖๕	/	/	๓๓.๕๑๑๑๕๖/๑๐๐.๕๖๓๓๕๖
			เทศบาลเมืองฯ	โรงเรียนเทศบาล ๑ (วัดโพนชัย)	๒๐๐	เทศบาลเมืองสิงห์บุรี	นายณัฐวิทย์ มีสมสืบ	๐๖-๓๖๐๓๕-๓๒๖๕	/	/	๓๓.๕๑๑๑๕๖/๑๐๐.๕๖๐๐๕๖
			วัดพระมหาธาตุ	ร.ส.ญ.๖๓๗.๓๖๓ (ทหารร่วมมิตร)	๕๐	เทศบาลเมืองสิงห์บุรี	นายณัฐวิทย์ มีสมสืบ	๐๓-๓๐๕๐๕๕-๓๒๕๐	/	/	๓๓.๕๑๑๑๕๖/๑๐๐.๕๖๑๑๕๖ ๓๐๐.๕๐๕๖๖๖๖๖/๑๐๐.๕๖๑๑๕๖
			วัดพระมหาธาตุ	โรงเรียนโปลองเทศบาล ๔	๖๐	เทศบาลเมืองสิงห์บุรี	นายณัฐวิทย์ มีสมสืบ	๐๐๖-๓๕๐๐๓๖๕	/	/	๓๓.๕๑๑๑๕๖/๑๐๐.๕๖๑๑๕๖
			บางกระปือ	วัดสะอาด, วัดประโศภิตาราม	๑,๐๐๐	อบต.บางกระปือ	นายณัฐวิทย์ มีสมสืบ	๐๖-๓๖๐๓๕-๓๒๖๕	/	/	๓๓.๕๑๑๑๕๖/๑๐๐.๕๖๑๑๕๖
			บางสนม	วัดพระบางสนม, อ.จางระแงะ	๑,๕๐๐	อบต.บางสนม	นายณัฐวิทย์ มีสมสืบ	๐๖-๓๖๐๓๕-๓๒๖๕	/	/	๓๓.๕๑๑๑๕๖/๑๐๐.๕๖๑๑๕๖
			วัดโพนชัย	วัดโพนชัย, วัดสามกษัตรา, วัดศรีราช	๓๐๐	อบต.วัดโพนชัย	นายณัฐวิทย์ มีสมสืบ	๐๖-๓๖๐๓๕-๓๒๖๕	/	/	๓๓.๕๑๑๑๕๖/๑๐๐.๕๖๑๑๕๖
			วัดโพนชัย	วัดพระบางสนม, วัดศรีราช	๓๕๐	อบต.วัดโพนชัย	นายณัฐวิทย์ มีสมสืบ	๐๖-๓๖๐๓๕-๓๒๖๕	/	/	๓๓.๕๑๑๑๕๖/๑๐๐.๕๖๑๑๕๖
			วัดโพนชัย	วัดโพนชัย, วัดสามกษัตรา, วัดโพนชัย	๑,๐๐๐	อบต.วัดโพนชัย	นายณัฐวิทย์ มีสมสืบ	๐๖-๓๖๐๓๕-๓๒๖๕	/	/	๓๓.๕๑๑๑๕๖/๑๐๐.๕๖๑๑๕๖
			บางสนม	วัดพระบางสนม, อ.จางระแงะ	๕๐๐	อบต.บางสนม	นายณัฐวิทย์ มีสมสืบ	๐๖-๓๖๐๓๕-๓๒๖๕	/	/	๓๓.๕๑๑๑๕๖/๑๐๐.๕๖๑๑๕๖
			โพธาราม	วัดโพนชัย, วัดสามกษัตรา, วัดโพธาราม	๑,๐๐๐	อบต.โพธาราม	นายณัฐวิทย์ มีสมสืบ	๐๖-๓๖๐๓๕-๓๒๖๕	/	/	๓๓.๕๑๑๑๕๖/๑๐๐.๕๖๑๑๕๖
			โพธาราม	วัดโพนชัย, วัดสามกษัตรา, วัดโพธาราม	๑,๐๐๐	อบต.โพธาราม	นายณัฐวิทย์ มีสมสืบ	๐๖-๓๖๐๓๕-๓๒๖๕	/	/	๓๓.๕๑๑๑๕๖/๑๐๐.๕๖๑๑๕๖



ที่	อำเภอ	ตำบล	หมู่บ้าน/ชุมชน	ชื่อสถานที่	รองรับผู้เยี่ยมชม (จำนวนคน)	สถานที่อยู่ในความรับผิดชอบของอปท./หน่วยงาน (ระบุ)	ชื่อ - สกุลผู้ประสานงาน	หมายเลขโทรศัพท์	วิธีการระบุตำแหน่งปัจจุบัน			ค่าพิกัด GPS
									ไฟฟ้า	ประปา	จำนวนห้องสุขา	
๒	พนาสัย	บ้านหม้อบางน้ำเชี่ยว	๓	โรงเรียนทอหมี่วีรชาติโขก	๑,๕๐๐	ผู้ใหญ่บ้าน ม.๓	นายปิยวัฒน์ ทองสุข	๐๕๓-๐๘๒๒๓๖๖	/	/	๑๐	๑๖.๗๕๓๓๓๓, ๑๐๐.๕๕๒๖๖๖
			๓	สถานคอมกรีตสาธารณะ สัตตมทางหลวงชนบท ๕๐๓๕ หลังวัดกุฎีทอง	๓๐๐	ขง.บึงกัน ทต.บางน้ำเชี่ยว	นายบุญเขต ศิริสิงห์	๐๕๓-๕๖๖๒๖๐๓	/	/	๑๐	๑๖.๗๕๒๒๒๒, ๑๐๐.๕๕๒๖๐๕
			๔	สถานคอมกรีตสาธารณะ สัตตมทางหลวงชนบท ๕๐๓๕ หลังวัดหน้า	๓๐๐	ผู้ใหญ่บ้าน ม.๔	นายอรรถพล ชูรัตน์	๐๕๓-๕๖๖๒๕๕๕	/	/	๑๐	๑๖.๗๕๒๒๒๒, ๑๐๐.๕๕๒๖๐๕
			๕	องค์การบริหารส่วนตำบลบ้านแฉ่ง	๕๐	กำนัน ต.บ้านแฉ่ง	นายอภิน จ้ำตมอ	๐๕๒-๓๒๖๖๖๖๖	/	/	๑๐	๑๖.๗๕๒๒๒๒, ๑๐๐.๕๕๒๒๒๒
			๕	สถานคอมกรีตสาธารณะ สัตตมทางหลวงชนบท ๕๐๓๕ หลังวัดอัมรินทร์	๒๐๐	ผู้ใหญ่บ้าน ม.๕	นางฉัตรดาวัลย์ นิตพิทักษ์	๐๕๓-๓๖๖๖๖๖๖	/	/	๑๐	๑๖.๗๕๒๐๖๖, ๑๐๐.๕๕๒๒๒๕
			๕	สถานคอมกรีตสาธารณะ สัตตมทางหลวงชนบท ๕๐๓๕ หลังตลาดปากบาง	๒๐๐	ผู้ใหญ่บ้าน ม.๓	น.ส.ภรณ์ภรณ์ ทาพันธุ์สิง	๐๖๖-๗๕๒๒๒๒๕	/	/	๑๐	๑๖.๗๕๒๒๒๒, ๑๐๐.๕๕๒๒๒๕
			๕	วัดพนาสง	๕๐๐	ผู้ใหญ่บ้าน ม.๕	นายบุญญา เตชประสิทธิ์	๐๖๖-๗๕๐๕๖๕๕	/	/	๑๐	๑๖.๗๕๒๒๒๒, ๑๐๐.๕๕๒๒๒๖
			๖	วัดทรมนเทพาวาส	๓๐๐	ผู้ใหญ่บ้าน ม.๖	นางสศศิรี ประสงค์	๐๕๓-๕๖๖๖๖๖๕	/	/	๑๐	๑๖.๗๕๒๒๒๖, ๑๐๐.๕๕๒๒๒๖
			๖	วัดสิงห์	๒๐๐	ผู้ใหญ่บ้าน ม.๖	น.ส.จรรยาพร ศรีจันทร์	๐๕๕-๓๕๒๒๒๒๗	/	/	๑๐	๑๖.๗๕๒๒๒๖, ๑๐๐.๕๕๒๒๒๖
			๓	องค์การบริหารส่วนตำบลพวงม	๓๐๐	ขง.บึงกัน อปท.พวงม	พ.จ.อ.เสถียร อิ่มพรชัย	๐๖๖-๗๕๒๒๐๐๕	/	/	๑๐	๑๖.๗๕๒๒๒๖, ๑๐๐.๕๕๒๒๒๕
๓	บางขัน	สิงห์	หมู่ที่ ๔	หอประชุมที่ว่าการอำเภอบางขัน	๒๐๐	เมืองบางขัน	นายปัญญาวัฒน์ สุภาภม	๐๖๓ - ๕๐๓๒๕๕๖	/	/	๕	๑๖.๕๖๒๒๒๖๖, ๑๐๐.๗๕๒๒๒๐๕
		แม่ลา	หมู่ที่ ๒	วัดพนาสง	๓๐๐	อบต.แม่ลา	กำนันสันทนแม่ลา	๐๕๓ - ๕๖๖๒๕๕๕	/	/	๒๐	๑๖.๕๖๒๒๒๖๖, ๑๐๐.๗๕๒๒๒๕๕
		แม่ลา	หมู่ที่ ๓	วัดสนเดา	๓๐๐	อบต.แม่ลา	ผู้ใหญ่บ้าน หมู่ ๓ สันทนแม่ลา	๐๕๓ - ๕๖๖๒๖๖๐	/	/	๑๐	๑๖.๕๖๒๒๒๖๖, ๑๐๐.๗๕๒๒๒๖๐
		แม่ลา	หมู่ที่ ๔	วัดสุขใจดี	๓๐๐	อบต.แม่ลา	ผู้ใหญ่บ้าน หมู่ ๔ สันทนแม่ลา	๐๕๓ - ๕๖๖๒๕๕๐	/	/	๑๐	๑๖.๕๖๒๒๒๖๖, ๑๐๐.๗๕๒๒๒๖๐
		แม่ลา	หมู่ที่ ๖	วัดหัวอเพ็ญสูง	๓๐๐	อบต.กำพัน	นายสาธิต นิมาณี	๐๖๓ - ๕๖๕๐๖๓๕	/	/	๑๖	๑๖.๕๖๒๒๒๖๖, ๑๐๐.๗๕๒๒๒๖๖
		สิงห์	หมู่ที่ ๗	วัดพระบางดี	๒๐๐	อบต.ไม้ดี	นายเสถียร ชัยราช	๐๖๒ - ๕๖๖๖๒๕๕	/	/	๒๐	๑๖.๕๖๖๕๖๖๖, ๑๐๐.๖๖๕๕๖๖๕
		ไม้ดี	หมู่ที่ ๑๖	ร.ร.เรืองเดช ประชานุกาจารย์	๓๐๐	อบต.ไม้ดี	น.ส.กัญจลณีญาญ์ อภิวัฒน์	๐๖๒-๕๖๖๖๒๕๕	/	/	๒๐	๑๖.๕๖๕๕๕๕๕, ๑๐๐.๕๖๖๓๐๕๕

ที่	อำเภอ	ตำบล	หมู่บ้าน/ชุมชน	ชื่อสถานที่	จุดพิกัด (จำนวนคน)	สถานที่อยู่ใน	ชื่อ - สกุล	หมายเลข	ผลการตรวจพบสิ่งผิดกฎหมาย			ค่าปรับ GPS
									ไฟฟ้า	ประปา	จำนวนสิ่งผิดกฎหมาย	
๔	พ่ะฝาง	ดอนสมอ	หมู่ที่ ๒	สถานอุปสมภรณ์การเกษตรทำข้าง	๒๐๐	สถานการเกษตรทำข้าง	นางสาววิมล แสงเจริญ	๐๖๖๖๖๖๖๖๖๖	/	/	๕	
		ดอนสมอ	หมู่ที่ ๒	บริเวณสนามโรงเรียนอนุบาลทำข้าง	๒๐๐	โรงเรียนอนุบาลทำข้าง	นายอนันต์ มหาวินดา	๐๕๕๕๕๕๕๕๕๕	/	/	๑๐	
		พิกุลทอง	หมู่ที่ ๓	บริเวณวัดพิกุลทอง พระอารามหลวง	๓๐๐	วัดพิกุลทอง	นางสาวสัทศรี ทาเนนทร	๐๓๓๓๓๓๓๓๓๓	/	/	๕๐	
		โพธิ์ประจักษ์	หมู่ที่ ๑	วิทยาลัยเทคนิคคิงส์บรูว์ แห่งที่ ๒	๓๐๐	วิทยาลัยเทคนิคคิงส์บรูว์ แห่งที่ ๒	นางสุรีย์พร เลียมสกุล	๐๖๖๖๖๖๖๖๖๖	/	/	๓๐	
		โพธิ์ประจักษ์	หมู่ที่ ๒	สถานพูนพินา อเนก.โพธิ์ประจักษ์	๒๐๐	อเนก.โพธิ์ประจักษ์	นางนันทิพย์ โดสภัท	๐๖๖๖๖๖๖๖๖๖	/	/	๕	
		โพธิ์ประจักษ์	หมู่ที่ ๒	บริเวณ โรงเรียนวัดคิงส์บรูว์	๓๐๐	โรงเรียนวัดคิงส์บรูว์	นายเจริญ ใจจำปี	๐๖๖๖๖๖๖๖๖๖	/	/	๓๐	
		โพธิ์ประจักษ์	หมู่ที่ ๔	สถานอุปสมภรณ์การเกษตรทำข้าง	๒๐๐	สถานการเกษตรทำข้าง	นางสาววิมล แสงเจริญ	๐๖๖๖๖๖๖๖๖๖	/	/	๕	
		วิหารจาว	หมู่ที่ ๒	สถานปูนทำสนามกีฬาฟุตบอล	๑๕๐	อเนก.วิหารจาว	นางโกสุม พรโพธิ์	๐๖๖๖๖๖๖๖๖๖	/	/	๒	
		วิหารจาว	หมู่ที่ ๓	สถานปูน หน้า อเนก.วิหารจาว	๕๐	อเนก.วิหารจาว	นางโกสุม พรโพธิ์	๐๖๖๖๖๖๖๖๖๖	/	/	๒	
๕	สิงห์บุรี	อินทร์บุรี	๔	วัดป่าสาธ	๓๐๐	เทศบาลตำบลอินทร์บุรี	นายสุวิทย์ เกียรติทอง	๐๖-๖๓๐๖-๖๓๐๖	/	/	๑๐	๑๕๐๐๐๐๐๐๐๐๐๐๐๐
		หนองสน	๓๓	โรงเรียนทองแสงวิบูลย์	๕๐๐	เทศบาลตำบล	นายเทพท คุ้มภิรมทอง	๐๖๓๐-๖๓๐๖๓๐	/	/	๑๐	
		หนองสน	๓๓	อเนก.หนองสน	๒๐๐	อเนก.หนองสน	นายเทพท คุ้มภิรมทอง		/	/	๒	
		บ้านขาม	๓	อเนก.บ้านขาม	๓๐๐	อเนก.บ้านขาม	นายชัยวัฒน์ คุ้มสิทธิ์	๐๖๖๖๖๖-๕๕๖๖๖	/	/	๒๐	
		ท่งเสา		โรงเรียนเกษตรศาสตร์บ้านท่งเสา	๑,๐๐๐	เทศบาลตำบลท่งเสา	ผู้เรียนเทศบาลท่งเสา	๐๖๖-๕๕๖๖๐	/	/	๒๐	
		ท่งเสา		โรงเรียนวัดท่งเสา	๒๐๐	โรงเรียนวัดท่งเสา	สอ.โรงเรียนวัดท่งเสา	๐๖-๖๓๐๖-๕๕๖๖	/	/	๒๐	
		ท่งเสา	๓	โรงเรียนวัดหนองสน	๒๐๐	โรงเรียนวัดหนองสน	สอ.โรงเรียนวัดหนองสน	๐๖-๖๓๐๖-๕๕๖๖	/	/	๑๕	
		บ้านขาม	๓	โรงเรียนวัดบ้านขาม	๕๐๐	โรงเรียนวัดบ้านขาม	สอ.โรงเรียนวัดบ้านขาม		/	/	๑๕	
		บ้านขาม	๓	โรงเรียนวัดโพธิ์สีราษฎร์	๕๐๐	โรงเรียนวัดโพธิ์สีราษฎร์	สอ.โรงเรียนวัดโพธิ์สีราษฎร์		/	/	๑๕	
		บ้านขาม	๓๐	วัดหนองสน	๑๕๐	วัดหนองสน	เจ้าอาวาสวัดหนองสน		/	/	๓๐	
		บ้านขาม	๓	โรงเรียนเกษตรศาสตร์บ้านขาม	๑,๐๐๐	โรงเรียนเกษตรศาสตร์บ้านขาม	สอ.โรงเรียนเกษตรศาสตร์บ้านขาม		/	/	๑๐	
		โพธิ์ทอง	๓	วัดคองคูนี	๓๐๐	วัดคองคูนี	เจ้าอาวาสวัดคองคูนี		/	/	๒๐	
		โพธิ์ทอง	๒	วัดคองคูนี	๒๐๐	วัดคองคูนี	เจ้าอาวาสวัดคองคูนี		/	/	๒๐	

ที่	อำเภอ	ตำบล	หมู่บ้าน/ ชุมชน	ชื่อสถานที่	รองรับ ผู้อพยพ (จำนวน คน)	สถานที่อยู่ใน ความรับผิดชอบของ อปท./หน่วยงาน (ระบุ)	ชื่อ - สกุล ผู้ประสาน	หมายเลข โทรศัพท์	จัดการบัญชีผู้บริจาคเงิน			ค่าพิกัด GPS
									โทรศัพท์	จำนวน บริจาค	จำนวน หลังสุภาพ	
๖	ตำบลบางชัน	บางระจัน	ม.๓,๒,๓,๔	โรงเรียนอนุบาลค่ายบางระจัน	๑๕๐	โรงเรียนอนุบาลค่ายบางระจัน	นายสมหมาย พงศ์ที	๐๒๖-๕๕๖๒๖๑๐	/	/	๓๕	Nm๙.๘๐๗๓๖๘ E๑๐๐.๓๓๕๑๓๕
		บางระจัน	ม.๔,๕,๖	โรงเรียนค่ายบางระจัน	๓๕๐	โรงเรียนค่ายบางระจัน	นางนุจิวรรณ ศรีทอง	๐๒๖-๖๒๗๑๕๓๓	/	/	๓๕	N๑๙.๘๐๖๕๖๘ E๑๐๐.๓๓๖๒๖๖
		บางระจัน	ม.๘,๙,๑๐,๑๑	วัดโพธิ์เก้าต้น	๓๐๐	วัดโพธิ์เก้าต้น	พระครูวิสุทธิวิสุต	-	/	/	๑๐	N๑๙.๘๐๗๓๖๘ E๑๐๐.๓๓๕๑๓๕

ผู้รับรองข้อมูล

(นายสุพจน์ ยศสิงห์คำ)

ตำแหน่ง

ผู้ว่าการราชการจังหวัดสิงห์บุรี

หมายเหตุ :

1. เห็นทางเจ้าพนักงานผู้ปฏิบัติงานราชการมีความปลอดภัย และพึงศึกษาเรื่องเส้นทางที่อันตราย อาทิ อุทกภัย การกีดขวางของดิน เป็นต้นเพื่อช่วยอำนวยความสะดวกแก่การเข้าถึงพื้นที่ภัยพิบัติอย่างทั่วถึง
2. สถานที่ตั้งศูนย์พักพิงชั่วคราวควรเป็นพื้นที่ปลอดภัย โครงสร้างอาคารมั่นคงแข็งแรงที่มีพยานผู้ระบอบอากาศได้ทีละเหมาะสมกับการแบ่งพื้นที่ส่วนที่ส่วนครัวครัวเก่ากว่า 3.5 ตารางเมตร/คน
3. ควรขอหมายหมายมอบหมายในแต่ละศูนย์พักพิงชั่วคราวให้ชัดเจน และเตรียมความพร้อมในการพาส่งของจำเป็นด้านการดำรงชีพให้กับผู้ประสบภัย
4. จัดส่งข้อมูลให้ทางโครงการมีผู้ใช้พจนานุกรม centraleoc.office@gmail.com ในรูปแบบ Portable Document File (PDF) และ Microsoft office (Word , Excel)

## ผังการติดต่อสื่อสาร

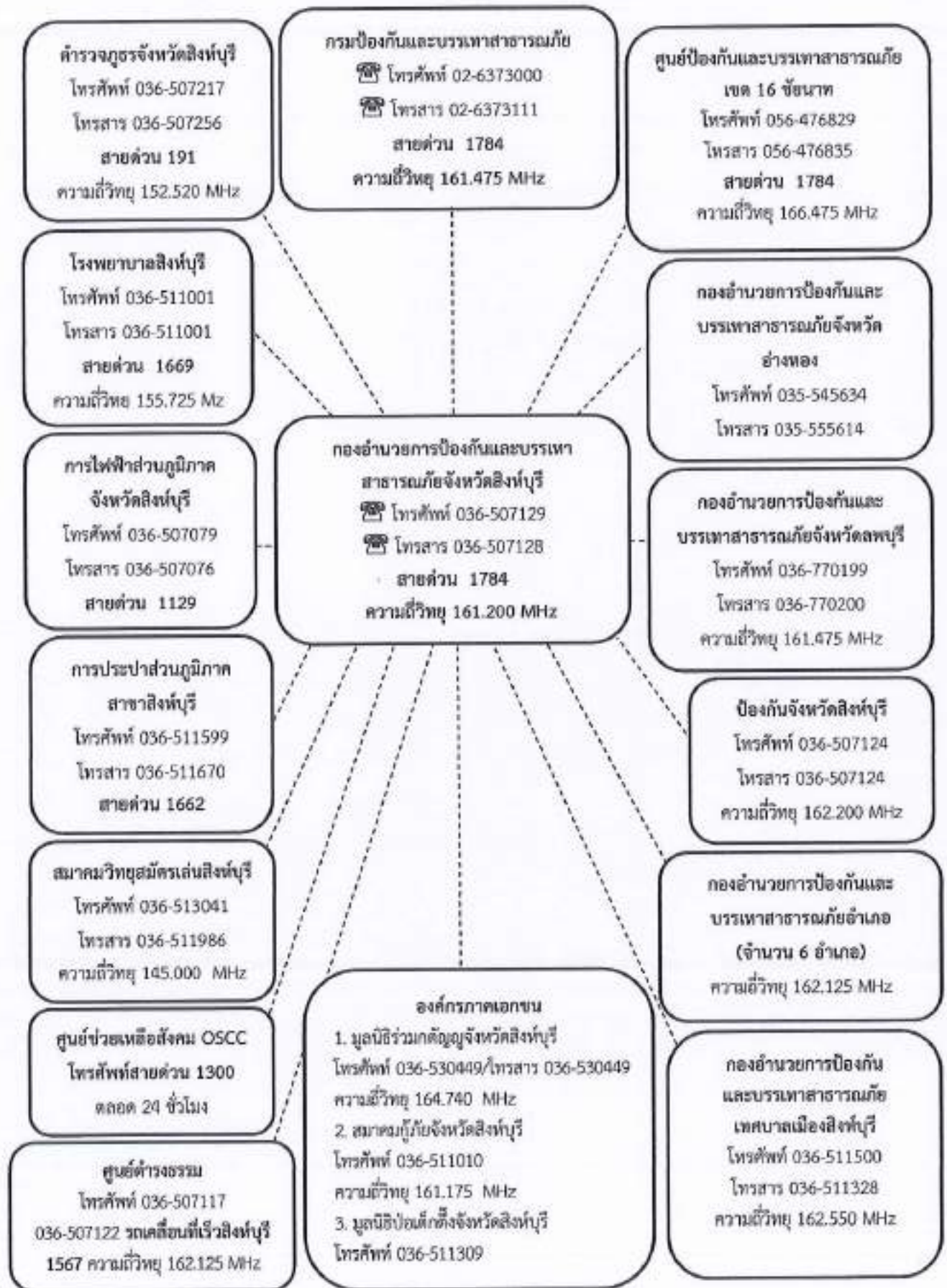

การติดต่อสื่อสาร/ศูนย์บัญชาการเหตุการณ์ป้องกันและแก้ไขปัญหาอุทกภัยจังหวัดสิงห์บุรี

ที่	ชื่อ-นามสกุล	ตำแหน่ง	โทรศัพท์เคลื่อนที่	สถานที่ทำงาน
๑	นายสุพจน์ ยศสิงห์คำ	ผู้ว่าราชการจังหวัดสิงห์บุรี	๐๘ ๙๒๐๓ ๒๙๖๓	๐ ๓๖๕๐ ๗๑๑๑ MFI. ๑๑๐๑๑
๒	นายสัมฤทธิ์ กองเงิน	รองผู้ว่าราชการจังหวัดสิงห์บุรี	๐๘ ๙๒๐๓ ๕๐๘๑	๐ ๓๖๕๐ ๗๑๑๒ MFI .๑๑๐๑๒
๓	นายสมชาย สีห้าน้อย	รองผู้ว่าราชการจังหวัดสิงห์บุรี	๐๘ ๙๒๐๓ ๕๐๐๓	๐ ๓๖๕๐ ๗๑๑๓ MFI. ๑๑๐๑๓
๔	นายปรีชา ดิลกพรเมธี	ปลัดจังหวัดสิงห์บุรี	๐๘ ๙๙๐๑ ๙๗๒๙	๐ ๓๖๕๐ ๗๑๒๒
๕	นายแพทย์โชคชัย สาครพานิช	นายแพทย์สาธารณสุขจังหวัดสิงห์บุรี	๐๖ ๕๗๑๗ ๐๐๓๖	๐ ๓๖๘๑ ๓๔๙๓ ๐ ๓๖๘๑ ๓๕๐๑
๖	นางสาววิวรรธน์ จันทนเสวี	หัวหน้าสำนักงานจังหวัดสิงห์บุรี	๐๘ ๙๒๐๓ ๕๓๗๗	๐ ๓๖๕๐ ๗๑๑๐ ๐ ๓๖๕๐ ๗๑๑๗
๗	นางสาววิไลพร หงส์หิรัญกุล	เจ้าพนักงานที่ดินจังหวัดสิงห์บุรี	๐๘ ๖๕๖๙ ๖๑๙๓	๐ ๓๖๕๑ ๑๑๒๐
๘	นายถวิล อีสุนแสง	พัฒนาการจังหวัดสิงห์บุรี	๐๘ ๙๘๗๙ ๐๕๖๐	๐ ๓๖๕๐ ๗๑๒๖
๙	นายอิทธิ เทพมังกร	โยธาธิการและผังเมืองจังหวัดสิงห์บุรี	๐๘ ๐๐๕๕ ๓๐๕๘	๐ ๓๖๕๐ ๗๑๓๐
๑๐	นางสาวนงเยาว์ เทพศิริ	หัวหน้าสำนักงานป้องกันและบรรเทาสาธารณภัยจังหวัดสิงห์บุรี	๐๘ ๙๙๖๙ ๖๘๐๓	๐ ๓๖๕๐ ๗๑๒๘ ๙
๑๑	นายอาคม สุวรรณโน	ท้องถิ่นจังหวัดสิงห์บุรี	๐๘ ๙๙๕๖ ๑๑๕๗	๐ ๓๖๕๐ ๗๑๒๐ ๐ ๓๖๕๐ ๗๑๓๓
๑๒	นางสาวมาตี สุภาพผล	ผู้บัญชาการเรือนจำจังหวัดสิงห์บุรี	๐๘ ๐๐๗๑ ๑๗๕๙	๐ ๓๖๘๑ ๓๔๙๗ ๐ ๓๖๕๑ ๐๙๘๕
๑๓	นายวีรยุทธ รวดเร็ว	ประชาสัมพันธ์จังหวัดสิงห์บุรี	๐๙ ๒๒๕๖ ๘๔๐๓	๐ ๓๖๕๐ ๗๑๓๕
๑๔	พันเอกไกรฤกษ์ ัญญะ	สัสดีจังหวัดสิงห์บุรี	๐๘ ๘๒๓๙ ๘๒๕๒	๐ ๓๖๕๐ ๗๑๓๗
๑๕	นางสาวบุปผา ศรีเจริญ	ขนส่งจังหวัดสิงห์บุรี	๐๘ ๓๓๔๓ ๓๘๖๒	๐ ๓๖๕๐ ๗๑๘๕
๑๖	นายสุรพงษ์ คงมียา	ผอ.สำนักงานทรัพยากรธรรมชาติและสิ่งแวดล้อมจังหวัดสิงห์บุรี	๐๘ ๑๗๕๒ ๐๙๓๘	๐ ๓๖๕๓ ๑๗๑๓
๑๗	นางวิวรรธน์ เปรมปรี	คลังจังหวัดสิงห์บุรี	๐๙ ๒๒๖๓ ๘๖๙๗	๐ ๓๖๕๐ ๗๑๓๘๔๐
๑๘	นายฉันทน์ สนประเสริฐ	ผู้อำนวยการศูนย์ป้องกันและบรรเทาสาธารณภัย เขต ๑๖ ชัยนาท	๐๖ ๕๗๓๐ ๐๓๐๙	๐ ๕๖๘๗ ๖๘๘๙

การติดต่อสื่อสาร/ศูนย์บัญชาการเหตุการณ์ป้องกันและแก้ไขปัญหาอุทกภัยจังหวัดสิงห์บุรี

ที่	ชื่อ-นามสกุล	ตำแหน่ง	โทรศัพท์เคลื่อนที่	ที่ทำงาน
๑๙	นางสุพัตรา โพธิ์ชัย	พัฒนาสังคมและความมั่นคง ของมนุษย์จังหวัดสิงห์บุรี	-	๐ ๓๖๕๐ ๗๑๖๒
๒๐	นายภาณุวัฒน์ กรัณย์วิจิตร	สภิติจังหวัดสิงห์บุรี	๐๙ ๐๙๘๐ ๔๒๐๗	๐ ๓๖๕๐ ๗๑๙๓ ๒
๒๑	นางสาวจรรยาพรรณ อ้วนตา	พาณิชย์จังหวัดสิงห์บุรี	๐๖ ๓๙๒๓ ๔๗๕๐	๐ ๓๖๕๐ ๗๑๙๓ ๐ ๓๖๕๐ ๗๑๙๖
๒๒	นายสมบูรณ์ สุนทรศาสตร์	อุตสาหกรรมจังหวัดสิงห์บุรี	๐๖ ๕๕๐๙ ๗๘๔๒	๐ ๓๖๕๐ ๗๒๑๐
๒๓	นางอมราพร ชีพสมุทร	เกษตรและสหกรณ์จังหวัดสิงห์บุรี	๐๘ ๗๘๑๘ ๖๖๔๔	๐ ๓๖๕๐ ๗๒๓๒
๒๔	นายพิทพงศ์ สารบรรณ	เกษตรจังหวัดสิงห์บุรี	๐๖ ๒๒๓๐ ๕๖๕๒	๐ ๓๖๘๑ ๓๖๘๘
๒๕	นายอำพร ศักดิ์เศรษฐ์	ประมงจังหวัดสิงห์บุรี	๐๙ ๙๔๕๑ ๐๒๙๓	๐ ๓๖๕๐ ๗๒๘๔
๒๖	นายธนยศ นงบาง	ปศุสัตว์จังหวัดสิงห์บุรี	๐๘ ๓๗๘๕ ๖๙๔๕	๐ ๓๖๘๑ ๓๔๙๕
๒๗	นายกัมวิทย์ บุญญพันธุ์	สหกรณ์จังหวัดสิงห์บุรี	๐๘ ๓๗๒๗ ๖๘๗๒	๐ ๓๖๕๒ ๓๓๓๖
๒๘	นางภัทราภรณ์ เจริญรักษ์	แรงงานจังหวัดสิงห์บุรี	๐๘ ๓๒๔๘ ๐๖๐๒	๐ ๓๖๕๐ ๗๒๙๙
๒๙	นางสุนิมิต มีตา	(รท) จัดหางานจังหวัดสิงห์บุรี	๐๙ ๘๙๔๔ ๗๘๘๒	๐ ๓๖๕๐ ๗๒๐๒
๓๐	นางสาวจุฑามาศ มาฤกษ์	สวัสดิการและคุ้มครองแรงงาน จังหวัดสิงห์บุรี	๐๘ ๓๘๕๓ ๒๓๒๗	๐ ๓๖๕๐ ๗๒๙๗
๓๑	นางสาวบสพร อยู่รักษา	ประกันสังคมจังหวัดสิงห์บุรี	๐๘ ๓๘๒๙ ๕๘๙๑	๐ ๓๖๕๐ ๗๒๐๕
๓๒	นางตุลอร ทรงศิริ	ผู้อำนวยการสำนักงานบังคับคดี จังหวัดสิงห์บุรี	-	๐ ๓๖๕๐ ๗๒๕๑
๓๓	ว่าที่ร้อยตรีจ่านง แก้วมาดิงาม	ผู้อำนวยการสำนักงานคุม ประพฤติจังหวัดสิงห์บุรี	๐๘ ๙๒๐๒ ๖๖๒๙	๐ ๓๖๕๒ ๒๙๕๖
๓๔	นายประสิทธิ์ ทุ่มไม้ชัยพฤกษ์	วัฒนธรรมจังหวัดสิงห์บุรี	๐๘ ๗๒๕๔ ๘๗๔๐	๐ ๓๖๕๐ ๗๒๐๘
๓๕	นายวัชรินทร์ คู่ยศิริ	ผู้อำนวยการสำนักงาน พระพุทธศาสนาจังหวัดสิงห์บุรี	๐๖ ๕๕๒๐ ๓๓๙๐	๐ ๓๖๕๐ ๗๓๐๗
๓๖	นายसानนท์ เพ็ญแสง	ท่องเที่ยวและกีฬาจังหวัดสิงห์บุรี	๐๙ ๒๒๔๙ ๒๗๙๕	๐๓๖๕๓๐๖๘๓
๓๗	นายไพรัตน์ โลหะนุต	ปฏิรูปที่ดินจังหวัดสิงห์บุรี	๐๘ ๔๓๒๐ ๓๓๓๒	๐ ๓๖๖๙ ๙๓๓๙
๓๘	นางสาวพิมพ์กานต์ ทิทธิชนานันท์	ผู้อำนวยการการท่องเที่ยวแห่ง ประเทศไทยสำนักงานลพบุรี	๐๘ ๓๔๖๒ ๓๐๖๕	๐ ๓๖๗๗ ๐๔๖๗ ๐ ๓๖๗๗ ๐๐๙๘

การติดต่อสื่อสาร/ศูนย์บัญชาการเหตุการณ์ป้องกันและแก้ไขปัญหาลุทธิภัยจังหวัดสิงห์บุรี

ที่	ชื่อ-นามสกุล	ตำแหน่ง	โทรศัพท์เคลื่อนที่	ที่ทำงาน
๓๙	นายแพทย์สุรรัตน์ ส่งวิรุฬห์	ผู้อำนวยการโรงพยาบาลสิงห์บุรี	-	๐ ๓๖๕๒ ๒๕๐๘
๔๐	นายแพทย์วิฑูรย์ อนันกุล	ผู้อำนวยการโรงพยาบาลอินทร์บุรี	๐๘ ๓๙๒๐ ๒๕๕๓	๐ ๓๖๕๘ ๓๙๙๕
๔๑	นายแพทย์ชวลิต ปานแก้ว	ผู้อำนวยการโรงพยาบาลพรหมบุรี	๐๘ ๓๘๐๒ ๓๕๕๓	๐ ๓๖๕๙ ๙๘๙๓
๔๒	นายแพทย์ธีรศักดิ์ เต๋นดวง	(รก) ผู้อำนวยการโรงพยาบาลบางระจัน	๐๘ ๙๙๐๓ ๘๓๓๖	๐ ๓๖๘๓ ๕๗๕๕
๔๓	นายแพทย์ธนา พุทธากรณ์	ผู้อำนวยการโรงพยาบาลท่าช้าง	๐๘ ๓๓๖๕ ๙๓๙๙	๐ ๓๖๕๙ ๗๓๖๓ ๐ ๓๖๕๙ ๗๔๓๕
๔๔	แพทย์หญิงสิทธิดิชา ไต่อ่อน	ผู้อำนวยการโรงพยาบาลค่ายบางระจัน	๐๘ ๙๙๐๓ ๘๓๓๖	๐ ๓๖๖๙ ๙๓๕๗ ๐ ๓๖๖๙ ๙๓๕๕ ๖

ส่วนกลาง

ที่	ชื่อ-นามสกุล	ตำแหน่ง	โทรศัพท์เคลื่อนที่	ที่ทำงาน
๑	นางสาวอาจารย์ สุนทรพิณกิจ	อัยการจังหวัดสิงห์บุรี	-	๐ ๓๖๕๐ ๗๒๓๙ มท. ๑๓๓๘๖
๒	นางสาวนุสรีย์ อธิวัชรพร	อัยการจังหวัดคดีเยาวชนและครอบครัวจังหวัดสิงห์บุรี	-	๐ ๓๖๕๐ ๗๒๓๕
๓	นายวิทยา ยางสุด	ผู้อำนวยการสำนักงานเขตพื้นที่การศึกษาประถมศึกษาสิงห์บุรี	๐๙ ๒๗๑๙ ๒๕๙๕	๐ ๓๖๕๓ ๓๕๓๗ ๐ ๓๖๕๓ ๓๙๘๙
๔	ดร.วิศิษฐ์ มุ่งนากลาง	ผู้อำนวยการสำนักงานเขตพื้นที่การศึกษามัธยมศึกษาสิงห์บุรี อ่างทอง	-	๐ ๓๖๕๓ ๐๖๙๘ ๐ ๓๖๕๓ ๐๑๕๐
๕	นางพัชรีวรรณ พรมกุล	ผู้อำนวยการศูนย์การศึกษาพิเศษประจำจังหวัดสิงห์บุรี	๐๘ ๐๙๓๒ ๘๙๒๘	๐ ๓๖๕๕ ๑๑๐๕
๖	นายพิสนธิ์ ชำซุด	ผู้อำนวยการสำนักงานพัฒนาฝีมือแรงงานสิงห์บุรี	๐๘ ๕๔๘๓ ๘๓๐๖	๐ ๓๖๕๓ ๐๒๐๒
๗	นายวิรัช สุปาง	สรรพากรพื้นที่สิงห์บุรี	๐๘ ๑๒๐๖ ๕๓๖๗	๐ ๓๖๕๐ ๗๑๕๙
๘	นางสาวประภาพรวิชชุ์ ชำของ	สรรพสามิตพื้นที่สิงห์บุรี	๐๘ ๙๕๙๙ ๓๐๕๐	๐ ๓๖๕๐ ๗๑๕๖
๙	นางไพบูลย์ พจนรุ่งวรกุล	ธนารักษ์พื้นที่สิงห์บุรี	๐๘ ๑๒๕๗ ๙๕๓๐	๐ ๓๖๕๐ ๗๑๕๘

การติดต่อสื่อสาร/ศูนย์บัญชาการเหตุการณ์ป้องกันและแก้ไขปัญหาอุทกภัยจังหวัดสิงห์บุรี  
 ส่วนกลาง (ต่อ)

ที่	ชื่อ-นามสกุล	ตำแหน่ง	โทรศัพท์เคลื่อนที่	ที่ทำงาน
๑๐	นายอิทธิกร ภูมิพันธ์	ผู้อำนวยการแขวงทางหลวงชนบทสิงห์บุรี	๐๙ ๙๔๓๕ ๑๙๘๗	๐ ๓๖๕๒ ๔๕๙๔ ๐ ๓๖๕๓ ๒๒๕๐
๑๑	-	พัฒนาธุรกิจการค้าจังหวัดสิงห์บุรี	๐๘ ๙๓๓๙ ๔๙๐๓	๐ ๓๖๕๓ ๙๕๕๐ ๐ ๓๖๕๓ ๙๕๕๙
๑๒	นางทิวารรณ จุฑารัตน์	ผู้อำนวยการสำนักงานคณะกรรมการกำกับและส่งเสริมการประกอบธุรกิจประกันภัยจังหวัดสิงห์บุรี	๐๘ ๑๓๗๙ ๘๙๘๓	๐ ๓๖๕๐ ๗๑๙๗ ๐ ๓๖๕๓ ๙๓๖๕
๑๓	-	การค้ำภายในจังหวัดสิงห์บุรี	-	๐ ๓๖๕๓ ๙๓๑๘ ๙
๑๔	น.ส.ภาณีณัฐร์ ตันพิบูล	หัวหน้าสำนักงานตรวจบัญชีสหกรณ์สิงห์บุรี	๐๘ ๙๒๕๕ ๓๖๖๙	๐ ๓๖๕ ๐๗๑๘ ๐ ๐ ๓๖๕ ๐๗๑๘ ๒
๑๕	นายชำนาญ มีสมภมต์	ผู้อำนวยการสำนักงานจัดรูปที่ดินและจัดระบบน้ำเพื่อเกษตรกรรมที่ ๒๕	๐๘ ๓๘๕๒ ๑๕๘๗	๐ ๓๖๘๓ ๕๖๔๗
๑๖	นายอาคม เล็กน้อย	ผู้อำนวยการศูนย์วิจัยและพัฒนาการเพาะเลี้ยงสัตว์น้ำจืดสิงห์บุรี	๐๘ ๕๐๖๙ ๑๐๐๘	๐ ๓๖๕๕ ๑๐๑๓ ๐ ๓๖๕๓ ๙๔๘๒
๑๗	นายทรงวิทย์ เหลืองอ่อน	ผู้อำนวยการโครงการชลประทานสิงห์บุรี	๐๘ ๓๘๕๕ ๓๖๗๗	๐ ๓๖๕๒ ๓๕๓๓ ๐ ๓๖๕๒ ๓๔๗๘
๑๘	นายสมชายธนินทร์ พ่วงสุวรรณ	ผู้อำนวยการโครงการส่งน้ำและบำรุงรักษาชั้นสุด	๐๘ ๖๗๖๙ ๓๖๐๘	๐ ๓๖๘๓ ๙๗๘๐ ๐ ๓๖๘๓ ๙๗๗๓
๑๙	นายธนีสร์ สัมเภียงเจริญ	ผู้อำนวยการโครงการส่งน้ำและบำรุงรักษามหาราช	๐๘ ๑๙๗๒ ๖๓๒๒	๐ ๓๖๕๓ ๐๒๓๖
๒๐	นางสาวชวีรัตน์ อุลิต	หัวหน้าพิพิธภัณฑสถานแห่งชาติอินทร์บุรี	๐๘ ๕๓๔๙ ๕๓๓๔	๐ ๓๖๕๘ ๑๙๘๖
๒๑	นายทรงวุฒิ สุตตะภาวนนท์	หัวหน้าหอสมุดแห่งชาติอินทร์บุรี	-	๐ ๓๖๕๘ ๑๕๒๐
๒๒	นางรัชบุษ สละโวหาร	ผู้อำนวยการสำนักงานส่งเสริมการศึกษานอกระบบและการศึกษาตามอัธยาศัยจังหวัดสิงห์บุรี	๐๖ ๓๓๖๔ ๑๖๒๔	๐ ๓๖๕๓ ๒๓๗๐ ๐ ๓๖๕๓ ๑๙๘๘
๒๓	นายละม้าย ทะคง	ผู้อำนวยการสถานีพัฒนาที่ดินสิงห์บุรี	๐๘ ๓๒๖๐ ๗๕๖๒	๐ ๓๖๖๙ ๙๓๖๗



การติดต่อสื่อสาร/ศูนย์บัญชาการเหตุการณ์ป้องกันและแก้ไขปัญหาลูกทกภัยจังหวัดสิงห์บุรี

ส่วนกลาง (ต่อ)

ที่	ชื่อ-นามสกุล	ตำแหน่ง	โทรศัพท์เคลื่อนที่	ที่ทำงาน
๒๔	นายกานต์ สิ้นสืบผล	ผู้อำนวยการแขวงทางหลวงสิงห์บุรี	-	๐ ๓๖๕๘ ๒๓๓๖
๒๕	-	ปลัดงานจังหวัดสิงห์บุรี	-	๐ ๓๖๕๐ ๗๓๕๐ ๓
๒๖	นายสุภกฤษ นิติชูวงศ์	ผู้อำนวยการสถานพินิจและคุ้มครองเด็กและเยาวชนจังหวัดสิงห์บุรี	๐๙ ๘๒๘๕ ๒๘๐๕	๐ ๓๖๕๒ ๓๗๖๕
๒๗	นางสาวรุ่งนภา สีทะ	ผู้อำนวยการศูนย์คุ้มครองคนไร้ที่พึ่งจังหวัดสิงห์บุรี	๐๘ ๑๗๘๐ ๑๓๗๖	๐ ๓๖๕๓ ๐๒๘๑
๒๘	นางสาวสุธารทิพย์ พลอยดีเลิศ	หัวหน้าบ้านพักเด็กและครอบครัวจังหวัดสิงห์บุรี	๐๘ ๙๘๓๐ ๘๒๐๗	๐ ๓๖๕๓ ๐๙๕๐
๒๙	พันเอกชายธัญญา วาจรัด	รองผู้อำนวยการรักษาความมั่นคงภายในจังหวัดสิงห์บุรี	๐๘ ๑๙๖๙ ๑๙๙๑	๐ ๓๖๕๐ ๗๐๙๓
๓๐	นายธวัชชัย คุ่งเงิน	ป้องกันจังหวัดสิงห์บุรี	๐๘ ๙๙๒๕ ๑๑๙๓	๐ ๓๖๕๐ ๗๓๒๔

(รัฐวิสาหกิจ)

ที่	ชื่อ-นามสกุล	ตำแหน่ง	โทรศัพท์เคลื่อนที่	ที่ทำงาน
๓	นายอภิวัฒน์ ตระกูลปาน	ผู้จัดการการไฟฟ้าส่วนภูมิภาคจังหวัดสิงห์บุรี	๐๘ ๑๒๙๑ ๔๓๓๒	๐ ๓๖๕๐ ๗๐๗๙ ๐ ๓๖๕๐ ๗๐๗๖
๒	นายชินรัตน์ โยติ	ผู้จัดการการประปาส่วนภูมิภาคสาขาสิงห์บุรี	๐๘ ๖๕๓๙ ๙๖๕๖	๐ ๓๖๕๓ ๑๕๙๙ ๐ ๓๖๕๓ ๑๖๗๐
๓	นายวิชาญ แก้วเลิศประสิทธิ์	หัวหน้าไปรษณีย์จังหวัดสิงห์บุรี	๐๙ ๑๙๙๓ ๖๖๘๒	๐ ๓๖๕๒ ๔๔๓๘
๔	นายจรัญ ทรายเพชร	ผู้จัดการส่วนบริการลูกค้าจังหวัดสิงห์บุรีบริษัท ทีไอที จำกัด (มหาชน)	๐๘ ๑๙๙๔ ๒๔๖๔	๐ ๓๖๕๒ ๐๖๗๘ ๙ ๐ ๓๖๕๒ ๒๗๘๐
๕	นายชาตรี ปุณกรักษ์	ผู้จัดการสำนักงานบริการลูกค้า กสท.สิงห์บุรี	๐๘ ๑๓๕๐ ๓๐๔๖	๐ ๓๖๕๓ ๑๖๖๒ ๐ ๓๖๖๙ ๙๓๐๒
๖	นางสาวเกวรินทร์ จุฑามณี	นายสถานีวิทยุ อ.ส.ม.ท.จังหวัดสิงห์บุรี	-	๐ ๓๖๕๓ ๒๙๘๓ ๒
๗	น.ส.วิภารัตน์ ปัญญูติ	ผู้อำนวยการศูนย์ กทท.จังหวัดสิงห์บุรี	๐๙ ๘๔๕๑ ๖๕๗๒	๐ ๓๖๕๐ ๗๓๗๖

การติดต่อสื่อสาร/ศูนย์บัญชาการเหตุการณ์ป้องกันและแก้ไขปัญหาลุทกภัยจังหวัดสิงห์บุรี  
(อำเภอ)

ที่	ชื่อ-นามสกุล	ตำแหน่ง	โทรศัพท์เคลื่อนที่	ที่ทำงาน
๑	นายปัญญา ไข่มิ่ง	นายอำเภอเมืองสิงห์บุรี	๐๘ ๑๘๖๗ ๕๓๙๙	๐ ๓๖๕๒ ๑๔๓๔ ๐ ๓๖๕๑ ๑๗๐๒
๒	นางศิริลักษณ์ เหมาะพิชัย	นายอำเภออินทร์บุรี	๐๘ ๑๘๖๗ ๕๒๓๓	๐ ๓๖๕๘ ๓๐๖๔
๓	นายสุรสิทธิ์ จันทูหา	นายอำเภอพรหมบุรี	๐๘ ๑๘๖๗ ๕๒๓๕	๐ ๓๖๕๙ ๙๔๔๔
๔	นายนพพล สุกิจปามีกิจ	นายอำเภอบางระจัน	๐๘ ๑๘๖๗ ๕๒๓๒	๐ ๓๖๕๙ ๓๐๗๓ ๐ ๓๖๕๓ ๘๖๘๘
๕	นายสมชาย วุฒิชัยกุล	นายอำเภอท่าช้าง	๐๘ ๑๘๖๗ ๕๒๕๔	๐ ๓๖๕๙ ๕๑๒๕
๖	นายปวีญทธิ์ กังแก	นายอำเภอค่ายบางระจัน	๐๘ ๑๘๖๗ ๕๒๖๓	๐ ๓๖๕๙ ๗๗๓๒ ๓

(สถานีตำรวจภูธร)

ที่	ชื่อ-นามสกุล	ตำแหน่ง	โทรศัพท์เคลื่อนที่	ที่ทำงาน
๑	พล.ต.วีรวิชัย บัวประเสริฐยิ่ง	ผู้บังคับการตำรวจภูธร จังหวัดสิงห์บุรี	๐๙ ๓๕๖๕ ๙๕๙๙	๐ ๓๖๕๐ ๗๒๒๓ ๐ ๓๖๕๐ ๗ ๒๒๔
๒	พ.ต.อ.ไพฑูรย์ ต้นเจริญรัตน์	ผู้กำกับการสถานีตำรวจภูธร เมืองสิงห์บุรี	๐๘ ๑๙๐๖ ๒๕๗๓	๐ ๓๖๕๓ ๑๒๑๓ ๐ ๓๖๕๓ ๐๖๒๓
๓	พ.ต.อ.ธีรวัฒน์ ขจรเกียรติภาส	ผู้กำกับการสถานีตำรวจภูธร อินทร์บุรี	๐๙ ๕๖๕๕ ๖๔๓๙	๐ ๓๖๕๘ ๑๓๐๓ ๐ ๓๖๕๕ ๓๒๐๖
๔	พ.ต.อ.สุเมธ โภชนา	ผู้กำกับการสถานีตำรวจภูธร พรหมบุรี	๐๙ ๖๕๕๖ ๙๙๙๖	๐ ๓๖๕๙ ๙๑๙๑ ๐ ๓๖๕๓ ๘๐๘๖
๕	พ.ต.อ.วรพันธ์ พิสุทธานนท์	ผู้กำกับการสถานีตำรวจภูธร บางระจัน	๐๖ ๒๔๕๑ ๘๖๖๑	๐ ๓๖๕๙ ๑๔๙๒
๖	พ.ต.อ.วุฒิศักดิ์ ร่องเมือง	ผู้กำกับการสถานีตำรวจภูธรท่าช้าง	๐๙ ๓๓๒๑ ๓๕๖๘	๐ ๓๖๕๙ ๕๑๒๒
๗	พ.ต.อ.จอมพล รุจิรงค์ชัย	ผู้กำกับการสถานีตำรวจภูธรค่าย บางระจัน	๐๘ ๑๙๐๙ ๓๓๔๙	๐ ๓๖๕๙ ๗๗๓๙
๘	พ.ต.ท.ณัฐพัชร สังข์ประเสริฐ	สารวัตรสถานีตำรวจภูธรโพทะเล	๐๙ ๐๙๖๑ ๗๗๓๒	๐ ๓๖๘๑ ๖๗๑๓
๙	-	หัวหน้าหน่วยตำรวจสันติบาล จังหวัดสิงห์บุรี	-	๐ ๓๖๕๐ ๗๒๓๓

การติดต่อสื่อสาร/ศูนย์บัญชาการเหตุการณ์ป้องกันและแก้ไขปัญหาลุทกภัยจังหวัดสิงห์บุรี  
(ภาคเอกชน)

ที่	ชื่อ-นามสกุล	ตำแหน่ง	โทรศัพท์เคลื่อนที่	ที่ทำงาน
๓	ว่าที่ ร.อ.ณัฐพิสิฐ เจริญธีรวิสิฐ	ประธานหอการค้าจังหวัดสิงห์บุรี	๐๘ ๕๖๗๓ ๕๗๐๖	๐ ๓๖๕๓ ๕๒๖๒ ๐ ๓๖๕๒ ๐๘๘๖
๒	นายวิจิตร เลิศไพฑูรย์วงศ์	ประธานสภาอุตสาหกรรม จังหวัดสิงห์บุรี	-	๐ ๓๖๘๓ ๒๖๖๘ ๐ ๓๖๘๓ ๒๖๗๐
๓	นายประจวบ จันทร์ภู	นายกสมาคมกีฬาจังหวัดสิงห์บุรี	-	๐ ๓๖๕๐ ๗๒๔๔
๔	นายวันชัย แสงดาว	ประธานสภาวัฒนธรรม จังหวัดสิงห์บุรี	๐๘ ๑๘๕๒ ๐๔๐๓	๐ ๓๖๕๒ ๕๒๕๘ ๙
๕	นายนำชัย แซ่ตั้ง	ประธานชมรมโรงสี	๐๘ ๕๖๗๓ ๕๗๐๖	-

(สถานศึกษา)

ที่	ชื่อ-นามสกุล	ตำแหน่ง	โทรศัพท์เคลื่อนที่	ที่ทำงาน
๓	ดร.อรัญญา อินอ่อน	ศึกษาธิการจังหวัดสิงห์บุรี	๐๘ ๑๒๖๐ ๖๑๑๘	๐ ๓๖๕๓ ๐๓๑๔ ๐ ๓๖๕๓ ๐๓๑๕
๒	นายวสันต์ แสงนิล	ผู้อำนวยการวิทยาลัยเทคนิค สิงห์บุรี (ประธานคณะกรรมการ อาชีวศึกษาฯ)	-	๐ ๓๖๕๓ ๐๘๕๗
๓	ดร.ธีระพงษ์ วงศ์ประเสริฐ	ผู้อำนวยการวิทยาลัยอาชีวศึกษา สิงห์บุรี	๐๙ ๙๕๕๙ ๖๖๙๙	๐ ๓๖๕๓ ๓๒๔๔
๔	นางสาวสิริลักษณ์ ศรีธอง	ผู้อำนวยการวิทยาลัยเทคนิค สิงห์บุรีแห่งที่ ๒	๐๘ ๗๒๐๘ ๖๐๓๕	๐ ๓๖๕๓ ๐๘๕๗
๕	นางจิตติมา น่วมนิม	ผู้อำนวยการวิทยาลัยเกษตร และเทคโนโลยีสิงห์บุรี	๐๘ ๑๔๓๔ ๖๓๘๙	๐ ๓๖๕๓ ๐๙๘๒
๖	นายชาคริต ภู่งาม	ผู้อำนวยการโรงเรียนสิงห์บุรี	๐๘ ๖๖๐๙ ๘๒๔๘	๐ ๓๖๕๐ ๗๑๗๓
๗	ว่าที่ร้อยตรีชาญชัย กาศักดิ์	ผู้อำนวยการโรงเรียนสิงห์พาทู "ประสานมิตรอุปถัมภ์"	-	๐ ๓๖๘๓ ๓๔๕๕ ๐ ๓๖๕๔ ๓๔๘๗
๘	นายอนุชิต อรรถธานี	ผู้อำนวยการวิทยาลัย การอาชีพอินทร์บุรี	-	๐ ๓๖๖๙ ๙๔๘๘

การติดต่อสื่อสาร/ศูนย์บัญชาการเหตุการณ์ป้องกันและแก้ไขปัญหาอุทกภัยจังหวัดสิงห์บุรี  
(องค์กรปกครองส่วนท้องถิ่น)

ที่	ชื่อ-นามสกุล	ตำแหน่ง	โทรศัพท์เคลื่อนที่	ที่ทำงาน
๑	นายศุภวัฒน์ เทียนถาวร	นายกองค์การบริหารส่วนจังหวัดสิงห์บุรี	๐๘ ๑๘๒๒ ๑๑๒๘	๐ ๓๖๖๙ ๙๓๘๘
๒	นายณรงค์ศักดิ์ วิงวอน	นายกเทศมนตรีเมืองสิงห์บุรี	๐๘ ๓๘๕๒ ๙๗๘๘	๐ ๓๖๕๓ ๓๓๒๘ ๐ ๓๖๕๒ ๓๐๐๗
๓	นายวระ คำรอด	นายกเทศมนตรีเมืองบางระจัน	๐๙ ๑๗๙๗ ๑๑๑๘	๐ ๓๖๕๙ ๒๓๙๐
๔	นายพชร จันทเสธร	นายกเทศมนตรีตำบลอินทร์บุรี	๐๙ ๒๘๘๙ ๙๒๓๕	๐ ๓๖๕๘ ๑๙๘๙
๕	นายสมปอง คำแย้ม	นายกเทศมนตรีตำบลบางน้ำเชี่ยว	๐๘ ๑๖๓๓ ๘๘๒๗	๐ ๓๖๕๓ ๐๙๘๐
๖	นายประเสริฐ ธรรมศิริกาชัย	นายกเทศมนตรีตำบลโพสังโฆ	๐๘ ๑๓๗๒ ๕๐๓๓	๐ ๓๖๕๓ ๕๕๐๙ ๐ ๓๖๕๙ ๗๗๐๙
๗	นายคมสันต์ เกิดพิทักษ์	นายกเทศมนตรีตำบลพรหมบุรี	๐๖ ๔๒๘๙ ๑๖๕๔	๐ ๓๖๘๓ ๐๓๔๓
๘	นายอุตร พาศิราษฎร์	นายกเทศมนตรีตำบลดอนสมอ	๐๘ ๑๘๓๓ ๖๔๗๔	๐ ๓๖๕๙ ๕๓๒๓ ๙
๙	นายนิพนธ์ สีตะระโส	นายกเทศมนตรีตำบลทับยา	๐๙ ๒๕๓๕ ๐๐๕๕	๐ ๓๖๕๙ ๒๒๙๐

องค์กรบริหารส่วนตำบล (อำเภอเมืองสิงห์บุรี)

ที่	ชื่อ-นามสกุล	ตำแหน่ง	โทรศัพท์เคลื่อนที่	ที่ทำงาน
๑	นายทวีป ชูมัน	นายกองค์การบริหารส่วนตำบลหัวไผ่	๐๖ ๑๖๙๘ ๙๗๙๘	๐ ๓๖๕๘ ๘๑๖๗ ๐ ๓๖๕๘ ๘๐๗๓
๒	นายสุริโย นูวรรณโณ	นายกองค์การบริหารส่วนตำบลต้นโพธิ์	๐๙ ๒๖๕๖ ๙๕๖๕	๐ ๓๖๕๓ ๐๕๑๗
๓	นายน้อย กระจำจิด	นายกองค์การบริหารส่วนตำบลบางกระบือ	๐๙ ๙๐๔๐ ๖๕๕๔	๐ ๓๖๕๒ ๒๘๑๗ ๐ ๓๖๕๓ ๒๙๙๒
๔	นางสาวอัจฉรา โชติวรรณ	นายกองค์การบริหารส่วนตำบลบางมัญ	๐๘ ๙๐๓๖ ๓๐๐๖	๐ ๓๖๘๑ ๓๖๒๖ ๙
๕	นายธีรวัฒน์ ทองรักษ์	นายกองค์การบริหารส่วนตำบลจักรสีห์	๐๘ ๑๕๘๔ ๗๒๔๔	๐ ๓๖๕๓ ๐๙๒๗
๖	นายวุฒิพงศ์ ศรีรัง	นายกองค์การบริหารส่วนตำบลโพธิ์งาม	๐๘ ๐๐๔๗ ๓๗๘๙	๐ ๓๖๕๒ ๓๘๖๗
๗	นางสาวพรทิพย์ อมรุ่งเรืองชัย	นายกองค์การบริหารส่วนตำบลม่วงหมุ่	๐๖ ๑๗๘๒ ๘๒๘๙	๐ ๓๖๖๙ ๙๔๙๘

การติดต่อสื่อสาร/ศูนย์บัญชาการเหตุการณ์ป้องกันและแก้ไขปัญหาอุทกภัยจังหวัดสิงห์บุรี  
องค์การบริหารส่วนตำบล (อำเภออินทร์บุรี)

ที่	ชื่อ-นามสกุล	ตำแหน่ง	โทรศัพท์เคลื่อนที่	ที่ทำงาน
๑	นายประกาศิต วิเศษคามิน	นายกองค์การบริหารส่วนตำบล อินทร์บุรี	๐๙ ๖๖๗๒ ๓๓๒๘	๐ ๓๖๕๓ ๐๘๐๔
๒	นายฐิติพงษ์ ศักดิ์ชัยสมบูรณ์	นายกองค์การบริหารส่วนตำบล ทำงาน	๐๙ ๒๓๙๒ ๓๓๓๙	๐ ๓๖๖๙ ๙๔๗๗ ๐ ๓๖๕๘ ๓๓๙๓
๓	นายปัญญา บุญเรือง	นายกองค์การบริหารส่วนตำบล ทองเอน	-	๐ ๓๖๘๓ ๓๕๖๗ ๐ ๓๖๘๓ ๓๕๕๒
๔	นายอดุลย์ โขชา	นายกองค์การบริหารส่วนตำบล ชีน้ำร้าย	๐๙ ๘๖๘๕ ๖๕๓๓	๐ ๓๖๕๘ ๕๒๙๐ ๒
๕	นางศรีโท ศิริสุทธิ	นายกองค์การบริหารส่วนตำบล น้ำตาล	๐๘ ๓๘๕๓ ๙๖๓๔	๐ ๓๖๕๐ ๓๓๐๓
๖	นายสมชาย รอดจันทร์	นายกองค์การบริหารส่วนตำบล จิวราย	๐๘ ๔๗๗๕ ๖๗๐๗	๐ ๓๖๕๓ ๐๘๗๐
๗	นายสมศักดิ์ ปิยะชน	นายกองค์การบริหารส่วนตำบล โพธิ์ชัย	๐๘ ๖๑๓๓ ๓๓๙๕	๐ ๓๖๖๙ ๙๔๒๙ ๐ ๓๖๕๙ ๕๔๐๓
๘	นายเทิดทัย เกตุแป้น	นายกองค์การบริหารส่วนตำบล ห้วยชัน	-	๐ ๓๖๕๐ ๕๒๐๔
๙	นายสุรศักดิ์ เฟ็งภาค	นายกองค์การบริหารส่วนตำบล ประศุก	๐๖ ๓๒๔๖ ๓๕๕๓	๐ ๓๖๖๙ ๙๕๒๘

องค์การบริหารส่วนตำบล (อำเภอพรหมบุรี)

ที่	ชื่อ-นามสกุล	ตำแหน่ง	โทรศัพท์เคลื่อนที่	ที่ทำงาน
๑๓๗	นางวันเพ็ญ อภินันท์	นายกองค์การบริหารส่วนตำบลบ้านแปง	๐๘ ๓๘๖๙ ๓๗๗๕	๐ ๓๖๕๓ ๐๕๕๓
๑๓๘	นายสุรเกียรติ ยิ้มพงษ์	นายกองค์การบริหารส่วนตำบลพระงาม	-	๐ ๓๖๖๙ ๙๕๐๒
๑๓๙	นางโสภี จันทวงศ์	นายกองค์การบริหารส่วนตำบลโรงช้าง	๐๘ ๗๔๐๒ ๖๐๒๙	๐ ๓๕๖๖ ๒๓๒๓
๒๐	นายทวีป สุกโพธิ์	นายกองค์การบริหารส่วนตำบล บ้านหม้อ	๐๙ ๙๕๕๙ ๙๓๕๙	๐ ๓๖๕๙ ๙๘๔๖ ๐ ๓๖๕๙ ๘๑๘๖

การติดต่อสื่อสาร/ศูนย์บัญชาการเหตุการณ์ป้องกันและแก้ไขปัญหายุทธภัยจังหวัดสิงห์บุรี  
องค์การบริหารส่วนตำบล (อำเภอบางระจัน)

ที่	ชื่อ-นามสกุล	ตำแหน่ง	โทรศัพท์เคลื่อนที่	ที่ทำงาน
๑	นายเฉลียว ชัชวาลย์	นายกองค์การบริหารส่วนตำบลไม้ดัด	๐๘ ๑๘๕๓ ๓๗๐๖	๐ ๓๖๕๓ ๐๖๒๕
๒	นายณัฐภูมิ ชิมข่อง	นายกองค์การบริหารส่วนตำบลบ้านจำ	-	๐ ๓๖๘๓ ๘๑๕๕
๓	นายสายชล ฉิมพาลี	นายกองค์การบริหารส่วนตำบลพิทักหัน	๐๘ ๑๗๕๖ ๒๒๓๘	๐ ๓๖๘๓ ๕๐๓๘
๔	นายสมเกียรติ ทำดี	นายกองค์การบริหารส่วนตำบลแม่ลา	๐๘ ๒๗๓๓ ๑๔๐๘	๐ ๓๖๕๘ ๗๒๐๐
๕	นายโชติวุฒิ เพ็ชรรักษ์	นายกองค์การบริหารส่วนตำบลสระแจง	๐๘ ๖๓๑๗ ๐๔๙๖	๐ ๓๖๕๙ ๓๓๕๓

องค์การบริหารส่วนตำบล (อำเภอค่ายบางระจัน)

ที่	ชื่อ-นามสกุล	ตำแหน่ง	โทรศัพท์เคลื่อนที่	ที่ทำงาน
๑	นายสนม อวยชัย	นายกองค์การบริหารส่วนตำบลท่าข้าม	๐๘ ๑๘๕๓ ๒๓๑๐	๐ ๓๖๕๐ ๑๓๗๒ ๐ ๓๖๕๙ ๗๐๖๙
๒	นายทินกร สุขเอี่ยม	นายกองค์การบริหารส่วนตำบลโพสังโฆ	๐๘ ๘๘๐๕ ๐๗๐๖	๐ ๓๖๘๓ ๘๐๕๖
๓	นายธนพงษ์ ทองโต	นายกองค์การบริหารส่วนตำบลโพทะเล	๐๘ ๑๗๐๔ ๑๑๒๖	๐ ๓๖๘ ๑๖๖๙๐
๔	นายสมเกียรติ พึ่งนาม	นายกองค์การบริหารส่วนตำบลคอกทราย	๐๘ ๑๘๕๒ ๒๖๔๓	๐ ๓๖๕๐ ๑๐๔๓ ๐ ๓๖๘๓ ๖๐๔๐
๕	นายแดง จังสิดิต	นายกองค์การบริหารส่วนตำบล หนองกระพุ่ม	๐๘ ๑๘๕๒ ๐๗๓๓	๐ ๓๖๕๐ ๑๐๔๒ ๐ ๓๖๘๓ ๗๐๒๘
๖	นายคงเดช ทองนุ้ย	นายกองค์การบริหารส่วนตำบล บางระจัน	๐๘ ๗๖๖๒ ๖๒๕๖	๐ ๓๖๕๙ ๗๒๔๒ ๐ ๓๖๕๙ ๗๐๗๗

องค์การบริหารส่วนตำบล (อำเภอท่าช้าง)

ที่	ชื่อ-นามสกุล	ตำแหน่ง	โทรศัพท์เคลื่อนที่	ที่ทำงาน
๑	นางโกสุม พรโพธิ์	นายกองค์การบริหารส่วนตำบล วิหารขาว	๐๘ ๙๐๘๕ ๕๙๘๗	๐ ๓๖๕๔ ๐๒๙๙
๒	นางน้ำทิพย์ โตสงัด	นายกองค์การบริหารส่วนตำบล โพประจักษ์	๐๘ ๑๗๘๐ ๗๓๑๓	๐ ๓๖๕๙ ๕๕๖๗



